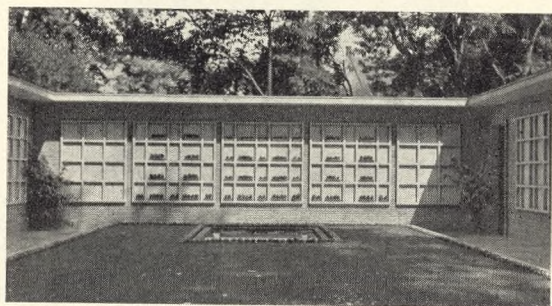
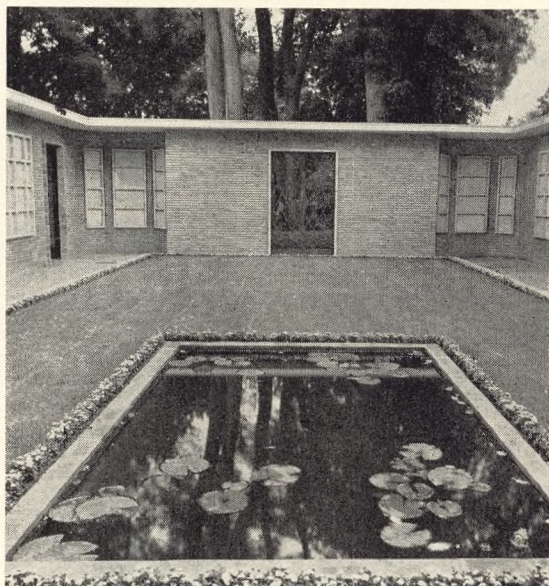

Fig. 93—95.
Andreas Jensen:
Urnegaard
i Svendborg.



Urnegaarden i Svendborg

Af Skolebestyrer Magnus Lund

Urnegaardsanlægget paabegyndtes den 11. August 1937 og blev indviet den 12. Juli i Aar.

Det er opført efter Tegninger og under Ledelse af Arkitekt *Andreas Jensen*, Svendborg — den samme Arkitekt, der i 1931-32 tilbyggede Kirkens gamle Kapel et Krematorium, der stadig nævnes som den stilfuldeste tekniske Afdeling for Kremation, vi har i Danmark.

Urneanlægget betegnedes ved Indvielsen som det skønneste i Norden. Indtil videre hører det i hvert Fald til blandt de smukkeste.

Det bestaar af en aaben, firkantet Gaard af anseelig Størrelse. Den er indrammet af Mure paa tre Meters Højde. De er udvendig af røde Sten, indvendig af gule »Flensborgsten«.

Gaardens vestlige Længdevæg er brudt af en større, halvrund Nische med Siddepladser og inderst i Nischen er en vidunderlig smuk, muret Springvandskumme, hvor Vandstraalernes Antal er syv svarende til Bibelens hellige Tal. Murene har overalt et skærmende Udhæng paa en halv m. beklædt paa Undersiden af Faksemarmor.

De fire Mure, der indrammer Gaarden, rummer ialt 292 Urnekamre, der alle er dækkede med Mindetavler af romersk Travertin, en smuk italiensk Marmor med en varm, svagt gullig Tone. Kamrene har forskellige Størrelser med Plads til 2, 4 eller 9 Urner. Paa Mindetavlerne maa kun anvendes Inskriptioner af Bronze, og Bogstaverne er tegnede af Urnegaardens Arkitekt, og disse er obligatoriske. Et Kammer til 2 Urner koster 40 Kr. en Gang for alle + 1 Kr. pr. Urne pr. Aar. Til 4 Urner er Prisen 60 Kr. og til 9 Urner 250 Kr. en Gang for alle + 1 Kr. pr. Urne pr. Aar.

Midt i Urnegaarden findes en større Græsplæne indrammet af Ølandsfliser. I Plænen er et Aakandebassin. Plænen skal tjene til

Fællesgrav. Pladsen mellem Plæne og Murene er overalt dækket med Ølandsfliser.

Parallel med Urnegaardens østlige Længdevæg findes en Urnehal med Ovenlys. Der er kun Indgang til denne gennem Gaarden. Ogsaa Hallens Gulv er dækket med Ølandsfliser. Paa den Længdevæg, der skiller Hallen fra Gaarden, er opsat 64 Mindetavler, der er beregnede til at benyttes i Tilknytning til Urner nedsatte i Fællesgraven. Den modstaaende Længdevæg og Hallens Endevægge rummer ialt 164 aabne Nischer, der ligesom Tavlerne er af romersk Travertin. I Nischerne kan anbringes fra 1 til 3 Urner, der delvis kan være Dobbeltturner. Kun bestemte Urnetyper maa anvendes, ligesom de forskellige Typer har deres bestemte Pladser. Saavel foran Urnerne i Hallen som Kamrene i Gaarden er der Plads til at anbringe aflange Blomsterskaale (obligatorisk Type), der maa tilplantes med lavtvoksende Blomsterplanter.

Der er i Anlæggets aabne og lukkede Kamre Plads til ialt 1260 Urner, hvortil kommer den næsten ubegrænsede Plads i Fællesgraven.

Indvielsen foretoges af Provsten assisteret af fire Præster. Den overværedes foruden af de stedlige Autoriteter af Formanden for Dansk Ligbrændingsforening, Professor, Overlæge, Dr. med. *Knud Secher* og Medlem af Hovedbestyrelsen, Forretningsfører *V. Houmann*. Endvidere var Sverrig repræsenteret af Hr. Hovrättsrådet *Viktor Petré*.

Efter Indvielsen gav Kirkegaardsbestyrelsen Middag.

Hele Anlægget incl. Grunden har kostet ca. 50,000 Kr. Af dette Beløb har Dansk Ligbrændingsforening skænket ca. 10,000 Kr. (Prisforskellen mellem romersk Travertin + Ølandsfliser og imiteret Faxemarmor + Cementfliser).

Baade Gaarden og Hallen toges i Brug paa Indvielsesdagen.

Det hidtidige Forbrug har rundelig forrentet Anlægsudgifterne.

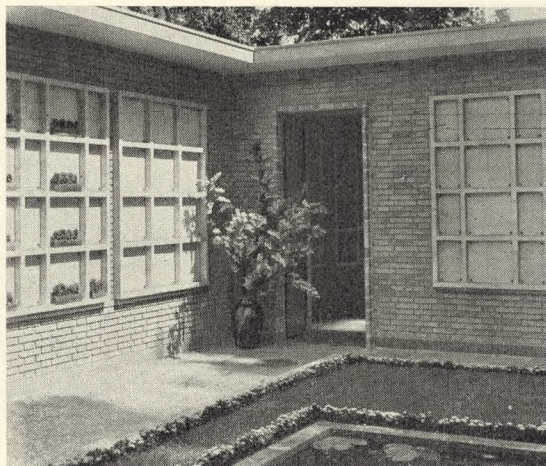

Fig. 96—98.
Andreas Jensen:
Urnegaard
i Svendborg.

