

Indtægterne er samme Aar bud-
getteret til ca. Kr. 20,000

Saaledes fremkommer der i Kir-
kegaardens første Funktionsaar
et Driftsunderskud paa ca. . . . Kr. 74,000

Dette Tal vil dog reduceres ganske be-
tydeligt, naar Kirkegaarden bliver lidt bedre
kendt, og naar den projekterede Trolley-
vognsline bliver færdig og faar Stoppedsted
lige ved Kirkegaardens Port.

I det første Aar efter Kirkegaardens Ind-
vielse (Tiden fra den 6. Oktober 1936 til
den 5. Oktober 1937) er der foretaget 78
Ligbrændinger, 33 Urnenedsættelser og 24
Begravelser.

Efterhaanden som Afdelingerne skal tages
i Brug, ryddes For-Plantningerne, men indtil
da virker disse som et naturligt Fristed for
et rigt Fugleliv til Glæde for de faa Men-
nesker, der indtil nu har opdaget, at her
er gjort en betydningsfuld Indsats til Kir-
kegaardskulturens Fremme og at Gjentofte
Kommune er blevet et stort og smukt An-
læg rigere.

Krstrup Kapel

Af Arkitekt M. B. Fritz

I Tiden medio Juni medio December 1937
opførtes det her viste ny Kapel til Afløs-
ning af et i 1887 efter Tegning af forlængst
afdøde Arkitekt Uldall opførte meget lille
Kapel (c. 20 Siddepladser) paa den i 1870
anlagte, udflyttede Kirkegaard i søndre Ud-
kant af Krstrup By ved Clausholmvej.

Det ny Kapel skulde dække sit Behov
saaledes, at Begravelser fra Kirken fremti-
dig ophørte, — særlig paa Grund af daar-
lige Trappesforhold ved Kirken og stor Af-
stand fra Kirke til Kirkegaard m. m.

Da Følgedeltagelsen paa Egnen er stor,
og Krstrup med c. 3000 Indbyggere i nær-
mere Fremtid staar overfor hel eller delvis
Indlemmelse i Randers, blev det ny Kapel
af købstadmæssig Karakter.



Fig. 84-86.
Kapel i Krstrup,
set ude fra.



Ved en Udvidelse af Kirkegaarden pla-
ceredes Bygningen paa den højst belig-
gende Del med en direkte Kørevej fra
Clausholmvej.

Bygningens Ydermaterialer: Sokkel Op-
dalsten, gule og gulflammede Mursten, rødt
Tegtag og Kobberhalvkuppel, Egetræsdøre
og blyindfattet, jernsprodset Antikglas.

Kapelsalen, Bygningens dominerende Rum,
har Akse Vest-Øst, med den parabolisk af-
sluttede højere liggende Plads for Præsten
imod Vest, — saaledes at det stærke Mid-

Fig. 87-89.
Kapel i Krstrup,
set inde fra.

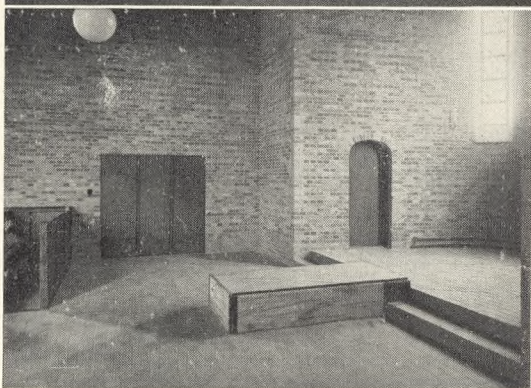
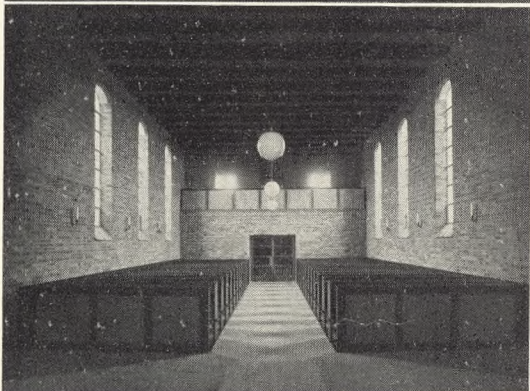
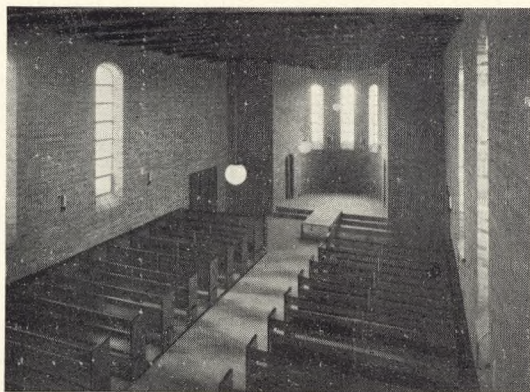

dagslys kommer paa tværs af Salen, mens det milde Aftenlys falder paa langs.

Den frembyggede Katafalk er beklædt med grønlandsk Marmor, Hjørner af Sct. Anna og afdækket med den for fedtsyreholdige Væskeangreb bestandigere Opdalssten.

Vort Forslag om i Katafalken at installere et motordrevet Udsugningsanlæg til Udmundning i fri Luft blev beklageligvis ikke udført; et saadant mindre Udsugningsanlæg umiddelbart under Kisten vilde have

bekæmpet Forraadnelsesluftens Udbredning i Kapelsalen, og man vilde saaledes have kunnet undgaa den almindelige Sprøjteforstøvning med desinficerende og vellugtende Væsker.

For de nærmeste Paarørende er der projekteret Siddeplads ved Kisten paa løse Bøgetræsstole; for Følget iøvrigt er der c. 150 Siddepladser i det faste Stoleværk paa hver Side af den 2 Meter brede Midtergang.

Kapelsalens Vægge er opført af speciel porøs Teglsten, og den opnaaede Resonansdæmpning tilfredsstillende.

For Præsten er der et særligt Rum med udvendig Adgang og Dør til Pladsen bag Katafalken — modsat Præstens Rum et mindre Rum for Degn og Betjening. Heri f. Eks. elektriske Afbrydere.

Fra Forhallen dels Garderobe dels Rum for Rengøringsmidler og Trappe op til Orgelpladsen, hvor Orglet, Syngested, Kor og Garderobe og Noderum for Organist og Kor findes.

Ligrummene er udbygget som Fløj mod Nord, adskilt fra Kapelsalshuset ved et aabent Portrum, saaledes at Kapelsalens Luft ikke forurenes. Portrummet og de 3 dobbelte Ligrum og Kapelsalen har alle fælles Gulvhøjde og dørtrinfrige 2 Meter brede Døre, saaledes at Anskaffelse af Kistetransportvogn er forberedt og muligjort.

Efter Henstilling fra Kredslægen i Randers blev det lufttætte Ligrumssystem forkastet til Fordel for det nærværende, hvor Luftfornyelse stadig finder Sted ved lavtsiddende Murrister mod Nord og ved Aftræk i Loftet. Ligrummene har kalkede Vægge og Cementgulve med Afløb og fælles Spulehane i Portrummet.

Modsvarende Portrummet i Sydfløjen er indrettet, men ikke monteret en lille Sal til Brug ved Børnebegravelser og lignende hvor Følgets Antal er under 20.

Samtlige Udgifter ved Bygningens Opførelse incl. Administration og Honorarer ialt Kr. 75,600, men excl. Expropriation m. v.