

andre Hvide Olier, der er emulgerede Olier. Planterne tager lettest Skade ved Sprøjtning i stærkt Solskin.

I Marts havde vi Lejlighed til at undersøge Grene af Taks fra Hække, der var sprøjtede ca. 14 Dage før Undersøgelsen. Det viste sig, at 4 pCt. Effectol og 4 pCt. Sprøjteolie havde virket udmærket, kun et Par Skjoldlus af flere Hundrede var levende. Sprøjtning med 2 pCt. Effectol og 2 pCt. Sprøjteolie havde ogsaa virket godt, men der var dog hist og her nogle levende Skjoldlus, ca. 6–13 pCt. Flere Hække paa Kirkegaarden blev samtidig sprøjtet med 4 pCt. Sprøjteolie, nogle af de ældste Naale faldt af, men først efter at de nye var kommet frem. Virkningen mod Skjoldlusene har været god, omend der i Juli hist og her kunde findes Skjolde med friske Æg.

I Øjeblikket maa vi tilraade, at skjoldlusangrebne Taks sprøjtes med 2 pCt. Effectol eller eventuelt en anden emulgeret Sprøjteolie, en af de saakaldte Hvide Olier (Albolineum, Olana og Red-*o*-mite).

Af Sprøjtning med 2 pCt. af Emulgerbar Sprøjteolie (A/S Vilh. Hansen & Co's og Frejlev-Olie) vil man ogsaa kunne vente godt Resultat, men knapt saa godt som af Hvide Olier, og Faren for Sprøjteskade er større, men Sprøjtevædsken adskilligt billigere.

Ønsker man at vente med at sprøjte til Vinter eller det tidlige Foraar, f. Eks. lige naar Dæk materialet: Gran el. lign. er blevet fjernet, kan man ogsaa opnaa godt Resultat, men Skjoldlusene er da noget større, saa Sprøjtevædsken maa være noget stærkere for at opnaa samme Resultat, f. Eks. 4 pCt.

En omhyggelig Sprøjtning med Anvendelse af rigelig Vædske og Sprøjtning af Hækkene fra begge Sider er en Nødvendighed for at opnaa et godt Resultat.

Det maa anbefales, at det ikke alene bliver paa Kirkegaardene, at man søger at komme Taksskjoldlusen til Livs, men at den ogsaa bekæmpes i Planteskolerne, hvor den desværre heller ikke er sjælden.

Det nye Columbarium paa Søndermark Kirkegaard

Af Overassistent, Havebrugskandidat A. Hilsoe

Lad os være ærlige: Columbarierne paa Frederiksberg ældre Kirkegaard falder ikke i Publikums Smag, og Fejlen er vel nok for det første den, at de er for mørke og triste og ligner »Gravkamre«. Folk af i Dag vil have lyse og luftige Rum og Farver, hvadenten det drejer sig om deres private Lejlighed eller et Opbevaringssted for deres afdødes Urner; og for det andet er det en Fejl, at Columbariet ikke ligger ved Krematoriet, i dette Tilfælde Søndermark Krematorium paa Roskildevej, Frederiksberg.

For at raade Bod paa dette lod Frederiksberg Begravelsesvæsen i 1937-38 bygge et nyt Columbarium paa Søndermark Kirkegaard efter Nutidens Smag og Fordringer. Bygningen er tegnet af Arkitekt F. Schlegel, som ogsaa har været Arkitekt for Krematoriet; det er opført i Kirkegaardens nordøstre Hjørne med Bagsiden lige ud til Roskildevej og Fronten lige mod Syd.

Facaden mod Roskildevej er muret op af de kendte dybrøde »Søndermark«-Mursten, medens den øvrige Del hovedsagelig er udvendigt graat og indvendigt hvidpudset Cement og Glas, og Gulvet er belagt med sorte Marmorfliser.

Indgangen er i den vestlige Ende, og Rummet er indrettet med en bred Hovedgang langs Sydsiden og 11 Nicher ind mod Bagvæggen. Den første, store Niche lige for Indgangen er udnyttet som en Slags Vinterhave, rigt udsmykket med forskellige Slags Palmer, Bregner og lignende. De følgende 10 Nicher – eller Afdelinger, hvad man nu vil kalde dem for – er indrettede med Urnenicher af forskellig Størrelse, dog hovedsagelig til een Dobbelt eller een Enkelturne. I hver Gavlf af Skillevæggene mellem Afdelingerne er indrettet 4 Frontnicher, hver med Plads til 2 Dobbeltturner. Urne-

Fig. 131.
F. Schlegels Columbarium paa Søndermark Kirkegaard, Frederiksberg.

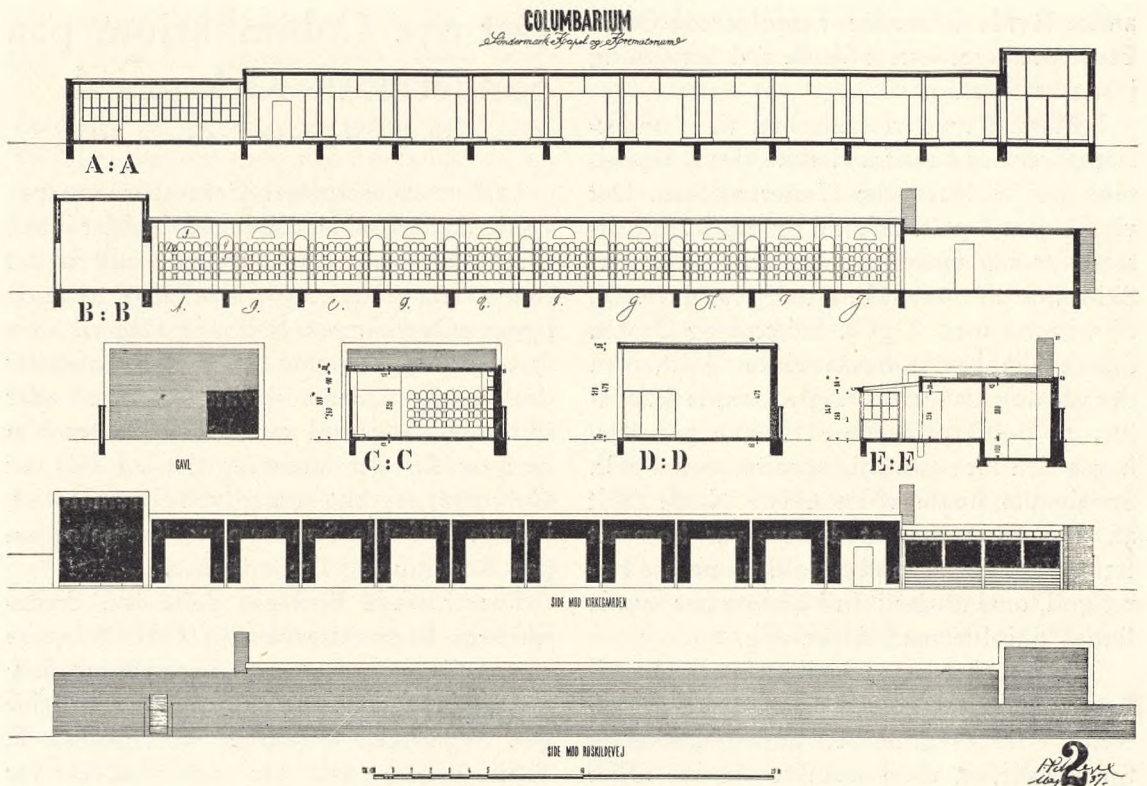

nicherne er betegnede ved fortløbende Numre fra 1 til 1126.

Betalingen for en Niche til een Dobbelt-urne i 10 Aar udgør 150 Kr. + 250 Kr. for obligatorisk Pyntning og for en enkelt Urne 50 Kr. + 150 Kr. for obligatorisk Pyntning. Disse 250 Kr. for Pyntning i 10 Aar kan maaske lyde lidt rigeligt; men naar man regner det rigtigt ud, bliver det dog ikke engang 50 Øre om Ugen, og da Kirkegaarden selv intet Blomstergartneri har, men skal købe næsten alt Materialet, kan det vel ikke siges at være for meget. Foreløbig er de 4 vestligste Afdelinger beregnet til obligatorisk Pyntning og de 4 østligste uden denne, medens de to midterste er holdt helt udenfor nogen Bestemmelse, indtil man ser, hvad der bliver mest Brug for.

Columbariet blev aabnet omkring 1. Maj 1938, og indtil nu er der solgt ca. 50 Urnepladser. For ikke at skulle gøre for tomt

et Indtryk paa den Besøgende er der med rund Haand placeret grønne Potteplanter i mange af Nicherne, og mellem Bænkene i Hovedgangen og ud for Vinduerne mod Syd er der ogsaa overdaadigt tilplantet med diverse grønne Planter (se Fig. 119), saa Helhedsindtrykket er frodigt, lyst og venligt. Her er selvfølgelig elektrisk Lys og Centralvarme med Gasfyr, hvilket virker godt, er nemt og renligt, men ret dyrt i Drift. Fyrrummet ligger sammen med et Planterum og en lille »Formering«, hvori der kan laves lidt Smaaplanter som Tradescantia, Helxine, Vedbend og lignende til Brug i Columbariet, indrettet i en Tilbygning i den østlige Ende af dette.

Opad Sydfacaden ud mod Kirkegaarden vokser Vedbend og Blaaregn, og et Rosenanlæg langs hele Bygningen danner Overgangen til de almindelige Gravsteder udenfor (se Fig. 132 og 133).



Fig. 132.
Indre af Columbariet
paa Søndermark
Kirkegaard.

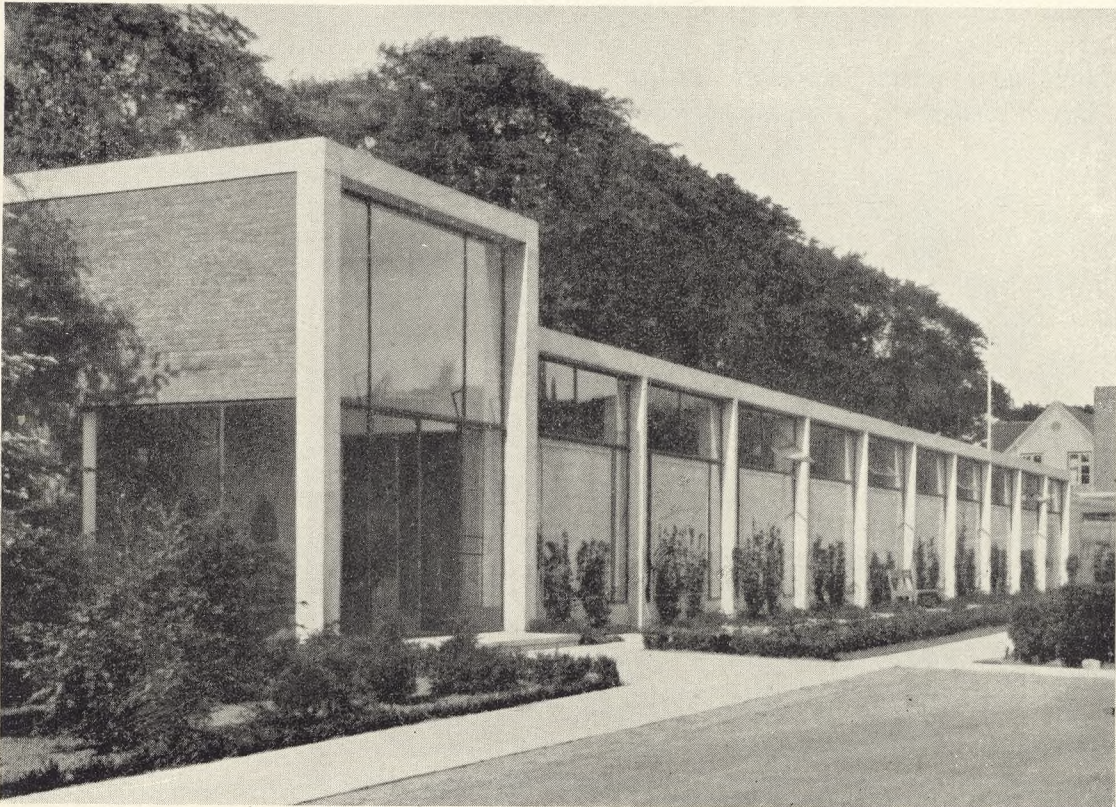

Fig. 133.
Columbarium
paa Søndermark
Kirkegaard, set fra
Kirkegården.