

2.

Medens de øvrige gravgårde er inddelt på almindelig vis, er det hensigten at søge tilvejebragt en særlig stemningsfuld gravgård på den søndre terrasse. Hele arealet tænkes her udlagt med græs. Flisestier med en mellemliggende ganske lav rosenrabat fører rundt til de ret store gravsteder, der ikke indhegnes, kun må have et enkelt opstående monument bagest ved hækken, og som kun må tilplantes med lave blomsterplanter (rosor, stauder e. l.). Den omgivende høje hæk af lysgrønne Thuja o. fastigiata afbrydes på regelmæssig måde af sortgrønne søjletaks, og skrænterne der rejser sig mod nord og øst vil blive tilplantet med guldragn og andre høje blomsterbuske. Rabatterne på hver sin side af den gamle kørevej beplantes med kinesiske syrener. Den høje hæk langs gaderne bliver plantet af bøg, medens hækkene inde på selve kirkegården bliver af stedsegrønne arter.

Indgangspartiet udføres af kunststen med smedejerns køre- og ganglåger.

Vissenbjerg Kirkegaard.

Af Graver og Kirkeværge Jens Nielsen.

Vissenbjerg Sogn er det største Landsogn paa Fyn, og som Følge deraf er Kirkegaarden ogsaa efter Landsbyforhold meget stor.

Den var tidligere (i Lighed med de fleste andre Kirkegaarde paa Landet) ret planløs anlagt; men i den Henseende er der i Løbet af de sidste 25 Aar sket en betydelig Forandring. I 1904 blev der ansat en Kirkeværge, som tillige blev Graver. Samtidig blev der lagt et nyt Stykke Jord til Kirkegaarden, og det blev besluttet, at der skulde arbejdes efter en bestemt Plan. Den ny Graver og Kirkeværge tog med Iver og Lyst fat paa sin Gerning og fik ogsaa gjort en god Begyndelse, men efter 4 Aars Forløb blev han træt af Arbejdet og rejste bort.

2. E. Erstad-Jørgensen: Udvidelse af Assens Kirkegaard.

Siden den Tid har der været fortsat med at regulere, idet man stadig har maattet gaa frem med smaa Skridt, fordi det kneb med at skaffe de nødvendige Midler. Det, der særlig trængtes til, var Gange og Stier mellem Gravene, og det siger sig selv, at det ikke kunde lade sig gøre at føre saadanne igennem paa een Gang. Der maatte gaas frem med en vis Forsigtighed for ikke at støde nogen eller gaa nogens Rettigheder for nær. Undertiden var det en ny Begravelse, et Gravsteds Omplantning ell. l., der gav Anledning til, at en ny Gang blev lavet. Laa en enkelt Grav i Vejen, fik den Lov at ligge, til Familien selv gav Lov til at sløjfe eller skubbe den ind, saa der blev Plads. Et Stykke, som var lagt til Kirkegaarden i 70-erne, blev (efterhaanden som de gamle Grave forfaldt og blev sløjfet), reguleret med Gange mellem hver 2. Række Grave. Hvor der ikke uden at gaa Gravstederne for nær, kunde blive en Gang, er der lavet smaa Stier. Dette Arbejde er knap færdigt, men det ventes, at man i Løbet af faa Aar vil kunne komme til ethvert Gravsted paa den gamle Kirkegaard uden at betræde andres. Der er nu 1786 Al. Gange og 800 Al. Stier mod ialt 650 Al. i 1910.

I 1916 blev der bygget et Ligkapel lige op ad Kirkegaarden, hvormed det danner et smukt Hele (se iøvrigt Billederne S. 4-5).

Ved al Omlægning er der taget størst muligt Hensyn til det gamle for at bevare saa meget som muligt af det, til der kunde komme noget nyt i Stedet. 1929 fik Kirkegaarden et Regulativ, hvilket bl. a. bevirkede, at man fik de nødvendige Midler til Arbejdet i Fremtiden. Kortet over Kirkegaarden er fra 1896, men det er til Dels omreguleret i 1925, og samtidig blev det sidst tillagte Stykke kortlagt under anden Gruppebetegnelse. Ved Kirkegaardens Vestside er for faa Aar siden tilkøbt et større Areal, som er blevet tilplantet og med Tiden vil komme til at danne et haardt tiltrængt Læbælte. I dette Anlæg er der en Slags Mindeplads, hvor gamle bortfjernede Gravmonumenter efterhaanden vil blive opstillede, saaledes at de ikke, som hidtil er sket, helt bortkastes.

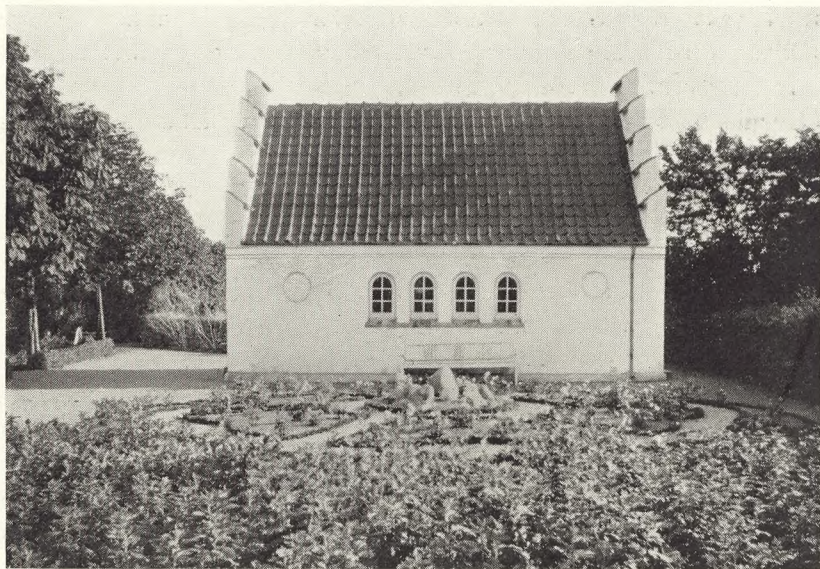

3. Ligkapel paa Vissenbjerg Kirkegaard.



4.



5.

4. Vissenbjerg Kirke.
5. Parti af Vissenbjerg Kirkegaard.



6.

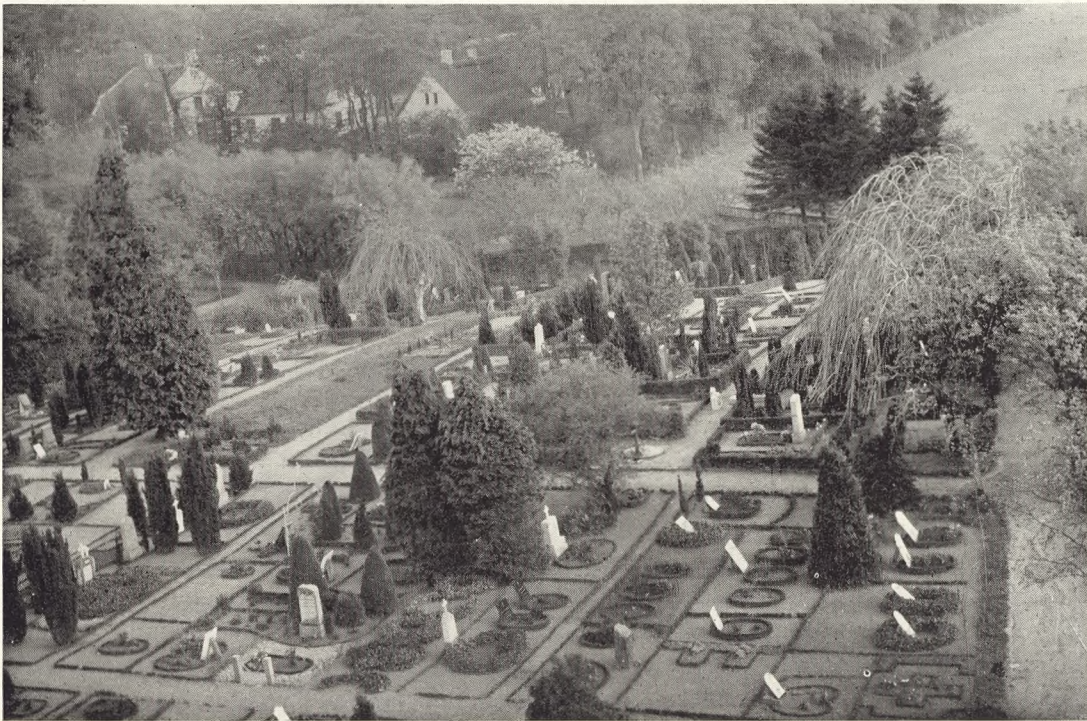

7.

6. Parti af Vissenbjerg Kirkegaard med Ligkapellet i Baggrunden.
7. Samme med Præstegaarden i Baggrunden.