

## Med Hensyn til Formen af Meieriopgjørelser samt Anvendelsen af Køer til Malkekøer.

(Af Sægermester Sehested til Stamhuset Broholm.)

Jeg fremstiller ikke mit Meieriudbytte som stort. Jeg arbejder hen efter et stort Udbytte ved at forøge Kraftfoderet og ud-  
taler, at det vilde være en overordentlig Vinding for Mange,  
om adskillige af de Mænd, der fødte stærkt, endnu langt stær-  
kere end jeg har gjort i de sidste Aar, vilde meddele bestemte  
detaillerede Oplysninger om deres Resultater.

### Meieriet ved Broholm for 1856.

128 Køer have givet 95542 Kander Mælk, er 746½ Kande  
Mælk pr. Ko.

Denne Mælk er anvendt saaledes:

Afhændet til	Kander	Rbl.	℥	β	Kander <sup>1</sup>
Herrskabshuset. . .	2074 sød Mælk à 7 $\frac{2}{3}$ β	159	5	4	
Fedekalve . . . .	3063 do. à c. 4 $\frac{1}{2}$ β	142	2	14	
Levekcalve . . . .	1681 do. à 7 $\frac{2}{3}$ β <sup>2</sup>				
Er . . . .	6818 sød Mælk . . .				68183
Lateris . . . .	6818	302	2	2	6818 <sup>3</sup>

<sup>1</sup> Denne Rubrik tjener til at kontrollere, hvorvidt intet er glemt. Den indeholder Kandemaal baade af Mælk, Smør og Ost; Summen af det Hele skal stemme med Kandetallet af sød Mælk.

<sup>2</sup> Denne Post kommer til Indtægt under Udsætterløjerne med 129Rb. 3℥ 7β.

<sup>3</sup> 6818 fra 95542 giver 88724 Kander sød Mælk til Producering.

Afhændet til	Rander	Rdl.	℥	β	Rander
Transport . .	6818	302	2	2	6818
Herfhabshuset . .	583 $\frac{3}{4}$ Fløde à 2℥ 7β	237	"	14	
Uvlshuussholdn. .	2 $\frac{1}{2}$ do. à 2℥ 7β	1	"	1	
Er . . . . .	586 $\frac{1}{4}$ Fløde . . . . .				586 $\frac{1}{4}$
Herfhabshuset . .	2026 $\frac{1}{2}$ Smør à 2℥ 7β	823	"	6	
Uvlshuussholdn. .	351 " do. do.	142	3	9	
Fremmede . . . .	7975 " do. c. do.	3237	4	1	
	10352 $\frac{1}{2}$ <sup>1</sup>				
Er . . . . .	46 Rd. 48 $\frac{1}{2}$ . . . . .				3268
	Rander				
Svinene . . . . .	7084 Kjernemelk à 2β	147	3	8	7084
Svinene . . . . .	1500 affl. Melk <sup>2</sup>				
Svinene . . . . .	5176 do. <sup>3</sup>	224	2	8	
Svinene . . . . .	1018 do. <sup>4</sup>				
Lateris . . . . .	7694	5115	5	1	17756

<sup>1</sup> 586 $\frac{1}{4}$  Rd. Fløde og 10352 $\frac{1}{2}$  Smør, tilsammen at regne for 10938 $\frac{1}{2}$  Smør, divideret i 88724 Rd. Melk, giver 12 $\frac{1}{3}$  Smør af 100 Rd. Melk eller 1 $\frac{1}{3}$  Smør af 8 $\frac{1}{3}$  Rd. Melk.\*)

Af 6818 Rd. sød Melk kunde laves 841 $\frac{1}{2}$  Smør

Af 586 " Fløde — — 586 " "

Af Resten er lavet . . . . . 10352 " "

i Alt . . . . . 11779 $\frac{1}{2}$  Smør,

som fordeelt paa 128 Køer giver 92 $\frac{1}{2}$  Smør af hver Ko. Til 10352 $\frac{1}{2}$  Smør antages at være brugt 10352 Rd. Fløde, hvorfra trækkes 3268 til Smør, Resten er 7084 Rd. Kjernemelk.

10938 Rd. Fløde fra 88724 Rd. sød Melk giver 77786 Rd. afflullet Melk.

<sup>2</sup> Som er Melken af den søde Melk, som er helbt directe i Flødetønden Foraar og Efteraar, og saaledes gennem Kjernen er gaaet til Svinefukumen.

<sup>3</sup> Hvilken Melk medtages under Skumningen tilligemed Fløden, imod hvilken den er funden at være en Halvpart — og ligeledes gennem Kjernen er gaaet til Svinefukumen.

<sup>4</sup> Directe til Svinefukumen.

\*) Anm. Smør divideret i Melk er naturligtvis ingen Ting, men ved de brugte Regnestykker kommer det jo kun an paa Tallene, saa at den anvendte Udtryksmaade er benyttet for kort at betegne hvad der ellers skulde flere Ord til.

Afhændet til	Rander	Rdl.	℥	β	Rander
Transport . .	7694	5115	5	1	17756
Levefalve . . . . .	2310 afft. Mælk <sup>1</sup> à 2 $\frac{1}{4}$ β				
Udsøhuusholdn. .	11135 do. à 2 $\frac{1}{4}$ β	324	4	10	
Herkstabshuset . .	2523 do. do.	73	3	8	
Leglværket . . . . .	558 do. do.	16	1	10	
Gave . . . . .	156 do. do.	4	3	5	
Swinding <sup>2</sup> . . . . .	3549 do. do.				
Desuden . . . . .	6967 do. <sup>3</sup> do.	203	1	4	
Er . . . . .	34892 affstumm. Mælk <sup>4</sup>				34892
Svinene . . . . .	38833 Valle <sup>5</sup> à c. 1β	407	2	12	38833
Herkstabshuset . .	1225 $\frac{1}{2}$ ℥ Ost à 8 $\frac{1}{2}$ β . .	108	2	"	
Udsøhuusholdn. .	1690 do. do. . .	149	3	13	
Fremmede . . . . .	5207 do. do. . .	460	5	9	
Er . . . . .	8122 $\frac{1}{2}$ ℥ Ost, der i For- ening med Fug- tighedstabs under Lævning og Løv- ring vil udgjøre				4061
	Summa . . .	6864	3	8	95542

<sup>1</sup> Denne Post kommer til Indtægt under Udsætterkærerne med 67Rd. 2℥ 4β.

<sup>2</sup> 4 pGt. af den henseatte Mælk, som fordamper, bliver hængende ved Kærerne og deslige.

<sup>3</sup> For hvilke 6967 Rd. affstummet Mælk ikke kan gjøres Rede. Det er en Mangel i den daglige Optegnelse, der med Hensyn til alle de stedfindende Udmaalinger har nogen Vanskelighed, og hvorved jeg formoder, at de samtlige ere for smaat optegnede i lige Forhold, hvorhos alletider en Deel spildes og sjattes bort. Mælkeindmalingen derimod er sikker, da den tages med stort Maal. Forøvrigt andrager Værdien af denne Feil omtrent  $\frac{1}{8}$  af den hele Mælkeproduktionsværdi, saa den Indsigelse, denne Feil har paa de øvrige Tal, ikke er meget forstyrrende. En Følge af om der ingen Indtægt opførtes for disse 6967 Rd. Mælk vilde være, at Indtægten for Mælkeavlen stillede sig mindre fordelagtigt end den burde.

<sup>4</sup> 34892 Rd. affstummet Mælk fra 77786 Rd. kommer 42894 Rd., af hvilket Quantum der er lavet 1120 Sif. Oste til en Vægt af 8122 $\frac{1}{2}$  ℥, hvilket giver 1 ℥ Ost i sælgelig tør Tilstand af 5 $\frac{1}{2}$  Rd. Mælk.

<sup>5</sup> Halvdelen af 8122 $\frac{1}{2}$  ℥ Ost fra 42894 Rd. Mælk giver 38833 Rd. Valle.

## Kortere fattet:

	Rdl.	℥	β
6818 Rdl. sød Mælk ÷ 1681 Rdl. til Levefalve (heri Fedefalvenes à $4\frac{1}{2}\beta$ ) have givet . . . . .	302	2	2
586 $\frac{1}{2}$ " Fløde . . . . .	238	"	15
46 Lb. 48 ℥ Smør . . . . .	4203	2	"
7084 Rdl. Kjernemælk (uden at regne Vandet) . .	147	3	8
34892 Rdl. affkummet Mælk ÷ Svinding 3549 Rdl. og 2310 Rdl. til Levefalve . . . . .	846	4	13
38833 Rdl. Valle . . . . .	407	2	12
8122 $\frac{1}{2}$ ℥ Ost . . . . .	718	5	6
Tilfammen . .			6864 3 8

Det vil sees, at denne Form for Fremstillingen giver Anledning til forskjellige Betragtninger og giver Adgang til forskjellige Sammenstillinger, foruden at den for en Deel er nødvendig for at kunne gjøre nedenstaaende Sammenligninger, som hænge sammen med det Hele, og hvoraf blandt andet udfindes Værdien af sød Mælk, affkummet Mælk, Kjernemælk og Valle, samt hvad den søde Mælk, som Fedefalvene have faaet, er udbragt i. — Denne Ytring udelukker ikke den Mening, at Regnskabet paa flere Maader kunde have været bedre.

100 Kander sød Mælk have i 1856 givet i Gjennemsnit:

	Rdl.	℥	β	Følde Kander				
12 $\frac{1}{2}$ ℥ Smør à 2℥ $7\frac{1}{2}\beta$ . . . . .	5	"	$7\frac{1}{2}$	3				
9 Rdl. Kjernemælk à 2β . . . . .	"	1	2	9				
Svinding . . . . .				4				
84 Rdl. affk. Mælk	19 ℥ Ost à $8\frac{1}{2}\beta$	1	4	$1\frac{1}{2}$	9			
						75 Rdl. Valle à $1\beta$	"	4
Gr . . . . .					7	4	6	100

Altsaa er 1 Kande sød Mælk  $7\frac{3}{8}\beta$  værd.

84 Rdl. affkummet Mælk have givet . . . . . 2 Rdl. 2℥  $12\frac{1}{2}\beta$

Altsaa er 1 Kande affkummet Mælk  $2\frac{1}{8}\beta$  værd.

	Indtægt.			Udgift.		
	Rdl.	⌘	β	Rdl.	⌘	β
Salg af Sviin har udgjort:						
23 St. Fedesviin, 196 $\text{L}\mathcal{N}$ levende						
Bøgt à 13 $\frac{1}{2}$ 8β . . . . .	441	"	"			
1 Orne . . . . .	15	"	"			
7 magre Sviin . . . . .	69	5	"			
114 Pattegrise . . . . .	177	1	8			
7 fede Søer, 136 $\text{L}\mathcal{N}$ huggenreent,						
à 21 $\frac{1}{2}$ . . . . .	476	"	"			
Svinene have faaet:						
Kjøbt 6 St. Grise à 3 Rdl. . . . .				18	"	"
	Rdl.	⌘	β			
1 Ed. Rug . . . . .	8	"	"			
23 " 2 Skp. Byg à 6 Rdl. 3 $\frac{1}{2}$ . . . . .	151	"	12			
13 " Blandkorn à 5 - 3 - . . . . .	71	3	"			
35 " Svinemeel à 2 - 2 - . . . . .	81	4	"			
26 " do. à 2 - 4 - . . . . .	69	2	"			
				381	3	12
7694 Rdl. afflummet Mælk à 2 $\frac{1}{2}$ β . . . . .				224	2	8
7084 " Kjernemelk à 2β . . . . .				147	3	8
38833 " Valle à c. 1β . . . . .				407	2	12
Er . . .	1179	"	8	1179	"	8

Altsaa er 1 Rdl. Kjernemelk 2β værd, og 1 Rdl. Valle c. 1β værd.

	Indtægt.			Udgift.		
	Rdl.	⌘	β	Rdl.	⌘	β
Salg af Fedekalve har udgjort:						
15 Kalve, levende Bøgt 87 $\text{L}\mathcal{N}$ $\frac{3}{4}$ $\mathcal{N}$	137	"	10			
1 do. død Bøgt 12 $\text{L}\mathcal{N}$ 14 $\frac{1}{4}$ $\mathcal{N}$	34	4	14			
Skindet af sidstnævnte . . . . .	2	3	6			
Kalvene have faaet:						
16 Kalve à 2 Rdl. . . . .				32	"	"
3063 Rdl. sød Mælk, for hvilke altsaa ad						
denne Dei kun haveø c. 4 $\frac{1}{2}$ β pr. Rdl.				142	2	14
Er . . .	174	2	14	174	2	14

	Indtægt.			Udgift.		
	Rdl.	₤	β	Rdl.	₤	β
Sød Melk.						
95542 Rdl. have indbragt, foruden 196 Rdl. 5₤ 11β til Levekalve . . .	6864	3	8			
Spædekalve.						
102 St. med og uden Skind . . . . .	169	"	8			
18 " Levekalve (Tillægskalve)						
8 " døde						
<hr/> 128 St.						
Huder og Skind for . . . . .	134	2	7			
I Besætningen er afgaaet:						
Udbydere	Rdl.	₤	β			
2 Køer solgt til Fremmede	45	"	"			
4 do. slagtet til Herstabs- huset . . . . .	180	"	6			
2 do. 2 Tyre slagtet til Uvløshuusholdn.	186	2	2			
<hr/> 8 Køer 2 Tyre				411	2	8
Til at producere det ved Besæt- ningen afgaaende Dvæg anvendes Tillægskalve og den Melk, disse nyde, i Aar af Bærdi: Kalvene 36 Rdl., Melken 196 Rdl. 5₤ 11β, samt det Græs og Foder, de æde i 3 Aar.						
Produktionsomkostninger:	Rdl.	₤	β			
Til Skjæring af Haffelse, Fodertransport og Extra- røgt . . . . .	150	"	14			
FasteLønninger til 1 Meieri- karl, 2 Røgttere, 1 Meier- ste, 1 Undermeierste og 5 Malkpiger . . . . .	420	3	"			
Kost til disse 10 Personer à 90 Rdl. . . . .	900	"	"			
Inventariets Forsøgelse og Bedligholdelse (heri Smørræver). . . . .	281	2	12			
Brandjel . . . . .	104	"	"			
<hr/> Løteri . . . . .	1856	"	10	7579	2	15

	Indtægt.			Udgift.		
	Rdl.	Ɔ	β	Rdl.	Ɔ	β
Transport . . .	Rdl. Ɔ β					
1856 " 10	7579	2	15			
Salt og Rummen . . . . .	61	2	6			
Til Svins Røgt foruden den faste Løn og andre Omkostninger . . . . .	33	2	8			
Guur . . . . .	12	2	"			
Udfylligt . . . . .	35	3	12			
Heste til Kjærning, Melke- vognen, Haffelseffjæring og Kjørsel med Produkter	60	"	"			
				2058	5	4
Dvæget har faaet, foruden Græs og Straa:	Rdl. Ɔ β					
Fra 1. Jan. til 14. Febr. 1856 1056 Id. Roer à 2Ɔ	352	"	"			
I Mai 33 Id. Byggrut à 6 Rdl. 3Ɔ . . . . .	214	3	"			
3 Id. Blandforn à 5 Rdl. 3Ɔ (gruttet) . . . . .	16	3	"			
14 Id. Svinemeel à 14Ɔ	32	4	"			
Fra de indfattedes paa Stal- den i Efteraaret til 31. Dec. 1856 1328 Id. Roer à 2Ɔ . . . . .	442	4	"			
Paa Stald Foraar og Ester- aar 130 Læs Hø à 5 Rdl.	650	"	"			
				1708	2	"
hvilket bliver 2384 Id. Roer, saa godt som 40 Id. Byg og 130 Læs Hø. Den forhaanden varende Græs- ning bestod af	Ed. Land					
123						
Almindelige Græsmarker . . .						
Græsning paa Slaa- Klovermarken efterat Høet var bjerget . .	31	Ɔ. Ɔ.				
Græsning paa Enge efterat Høet var bjerget.	22½	"				
	53½	Ɔ. Ɔ.				
Læteris . . .	53½	Ɔ. Ɔ.	123	7579	2	15
				3767	1	4

	Indtægt.			Udgift.		
	Rdl.	Ɔ	β	Rdl.	Ɔ	β
Tb. Land						
Tranøport . . . 53½ T. R. 123	7579	2	15	3767	1	4
Denne Græsning opføres med det Halve . . . . . 27						
Desuden en Græsn., som ligger udenfor Driften, af Vardi . 6						
Tilsammen . . . 156						
Denne Græsning har været an- vendt til:						
128 Malkekoer . . . . . 128 Køer						
5 Tyre bruge Græsn. for 5 -						
1 Malkehest — 1 -						
9 Treaar's Qvier } regn. for 9 -						
7 Toaar's do. } regn. for 9 -						
2 Getaar's Tyre } regn. for 9 -						
18 Melkekalve i Eftersom- meren, regnes for . . 2 -						
24 Heste id. bedste Maaned, regnes for hele Som- meren for . . . . . 6 -						
3 Plage regnes for . . . 2 -						
4 Stude — . . . 4 -						
Tilsammen . . . 157 Køer						
Hver Ko har altsaa havt c. 1 Td. Land at græsse paa. Følgelig har Køer, Tyre, Malkehest og Ungkvæg havt 145 Td. Land. Disse 145 Td. Land have afgivet . . . . .				3812	1	11
Tilsammen . . .	7579	2	15	7579	2	15

Altsaa har Græsset paa hver Tønde Land, som er afbe-  
nyttet til Meieriet, givet Netto 26 Rdl. 1 Ɔ 12 β.

Alt Qvæget har faaet Korn, Køer og Hø for 1708 Rdl. 2 Ɔ.

Regnes Vinterfoder til Tyre og Ungkvæg lige med Fodring  
til 22 Køer, som fodres uden Korn, men med 1½ Pæs Hø  
pr. St., saa har Ungkvæget faaet 33 Pæs Hø, af Vardi 165 Rdl.,  
og saa have Køerne faaet Kraftfoder for 1543 Rdl. 2 Ɔ.



Røer og Malkehest have havt 129 Td. Land. — Disse 129 Td. Land have afgivet — i Forening med Korn, Røer og Hø for 1543 Rd. 2 ½ — 95542 Rander Mælk.

Altsaa har hver Tønde Land med Græs, som er anvendt til Røerne, i Forening med Kraftfoder for 11 Rd. 5 ½ 12 β, leveret 740 ¾ Rander Mælk (hver Ko har givet 746 ½ Rande Mælk) i raa Tilstand.

Det er dette, man fornemmelig bør have for Die, naar man vil bedømme et Meieri: Hvormegen Mælk har jeg for hver Tønde Græsland, og af hvor stor Pengeværdi har Vinterfodringen været, ligeledes for hver Tønde Græsland.

740 ¾ Rd. Mælk gange 7 ¾ β giver 57 Rd. 9 β, og trækkes derfra Værdien af det Vinterkraftfoder, som er anvendt for at hjælpe denne Mælk frem, 11 Rd. 5 ½ 12 β, saa faaes 45 Rd. 13 β, hvilket Tal ikke angiver hvad hver Tønde Græsland har indbragt Netto (dette sees ovenfor), men derimod det Forhold, som Udbyttet staaer i til det anvendte Græsland, og det er Sagen.

Det kommer slet ikke an paa hvormeget man har af hver Ko, thi Gen anvender 6 Skpr. Land pr. Ko, og en Anden anvender 12 Skpr.; det kommer an paa hvor meget man har af en Tønde Land. Og endda kommer det ikke an paa hvormegen Mælk man faaer, medmindre man trækker fra hvad man giver om Vinteren, thi Gen giver 1 Læs Hø, hvor en Anden giver 2, og Gen giver 1 Tønde Korn, hvor Andre give 7 Tønder.

Naar Gen giver til 1 Td. Græsland 1 Læs Hø à 5 Rd. og 1 Td. Korn à 6 Rd. og avler Mælk for 56 Rd., saa staaer han sig paa en vis Maade ligesaagodt, som en Anden, der giver 1 Læs Hø og 7 Td. Korn og avler Mælk for 92 Rd.; de faae Begge 45 Rd. for Græsset — uden at tage Hensyn til den forbedrede Gjødning og de forsøgede Fabrikationsomkostninger ved det stærkere Foder.

Det er ikke alene den sikreste, men ogsaa den hurtigste Maade at skjønne Kraftfoderets Virkning paa, da man dertil kun behøver at vide hvormange Rander Melk Køerne have malket, hvormeget Græsland de have havt, og hvormeget Kraftfoder de have faaet, hvorimod det tidt falder meget vanskeligt at finde alle de Momenter, der skulle tages i Betragtning ved en Pengeberegning, naar den skal være nogenlunde paalidelig.

Hvad der endvidere gjør Bedømmelsen efter Penge mere usikker end Bedømmelsen efter Melk, er, at Fabrikation af Smør, Ost, Flæsk og Fedtalfeskjød kan foretages med mere eller mindre Sagkundskab og Omhyggelighed; og slikt bør ikke komme Græsmarkerne til Skade. Det samme er Tilfældet med Afsetning af Fabrikaterne.

Hvad specielt dette Regnskab angaaer, da bør ved Siden af det følgende Momenter tages i Betragtning:

De her omhandlede 95542 Rb. Melk vilde ved en klogere Afhændelse af Produkterne have givet flere Penge. Jeg forstaaer ikke at skaffe mig forholdsviis høie Priser.

Quantiteten af Smør maatte lide under, at jeg i For sommeren byggede en ny Meieribygning, saa at Leiligheden fra Marts til August var yderst kummerlig — Melkestue i en Bognremisje, der var med Fjellegulv og anlagt med Sol fra tre Sider for at holde Læderet paa Bognene brav tørt og alt det andet tilsvarende. — Dette giver endvidere Anledning til Uordener, blandt hvilke den, at noget af den affummede Melk, som foran bemærket, ikke er bleven optegnet.

Endvidere vilde Fabrikationen have stillet sig bedre, naar man ikke ved en affhyelig Stjodesløshed de sidste Dage i April havde forgiven 17 St. 8 Ugers Grise med Spanstgrønt, avlet ved at sætte Kobbertoi i Ballen, samt naar jeg ikke havde opfedet Sødmealkskalve eller jeg havde kunnet' passe Fremgangsmaaden derved, og endelig naar der var bleven udjat flere Køer, hvad der i Reglen bliver.

At tvinge saadanne Ting, hvoraf der altid findes nogle, ind i Regnskabet, holder jeg for er forstyrrende og anseer det for tilstrækkeligt at gjøre en Bemærkning derom.

Hvad der fremdeles kunde tjene til at forhøie Summen for Udbyttet af Græsmarkerne, er, at 245 Aar have græsset der For- og Eстераar. Men da jeg troer, at det kun har gjort lidt Skade for Køerne, hvorom det her egentlig er, det dreier sig, saa bringer jeg heller ikke det videre i Regning.

Køerne har jeg tillagt en Priis af 2  $\frac{1}{2}$  pr. Tønde — en Priis, hvorefter det lønner sig godt at dyrke dem. Det er meget muligt, at den er for lavt ansat; Erfaring skal vise os det. Hidtil har jeg ved Fedning ikke kunnet bringe dem høiere; men det kan nok være, at jeg har betalt det Qvæg, som jeg har sat paa Fedestald, for dyrt, og jeg har ved Priisansættelsen ikke taget Forbedringen af Gjødningen i Betragtning.

Imidlertid ville disse forskjellige Omstændigheder ved Affattelsen af Regnskabet nogenlunde opveie hinanden, saaledes at Hovedresultatet bliver kun ubetydeligt forrykket.

Beholdningen ved Aarskiftet er paa ikke mange Pund nær altid den samme, af hvilken Aarsag jeg ikke har besvaret Regnskabet dermed.

Det anvendte Straa er ikke beregnet til Penge og ei heller den producerede Gjødning.

Naar jeg har opført 128 Køer, saa er deri indbefattet alle Gaardens Køer, hvad enten de give Mælk eller ikke.

I Aar var 1 Ko overløben, og ingen havde kastet Kalven.

I Fjor var ingen overløben, og ingen havde kastet Kalven.

---

Idet jeg vil sige et Par Ord om Fodringen, vil jeg forudskikke Mælkudbyttet for en Række Aar.

1846	holdtes	120	Koer,	som	gave	68967	Rander	Mælk
1847	—	120	"	—	—	75330	"	"
1848	—	120	"	—	—	56985	"	"
1849	—	120	"	—	—	75005	"	"
1850	—	120	"	—	—	79301	"	"
1851	—	120	"	—	—	} kan ikke opgives.		
1852	—	120	"	—	—			
1853	—	124	"	—	—	71105	"	"
1854	—	130	"	—	—	88081	"	"
1855	—	123	"	—	—	94507	"	"
1856	—	128	"	—	—	95542	"	"

Køerne have jevnt hen faaet et lille Læs Hø hver og indtil 1853 inclusive omtrent 6 Skpr. Byg. De sidste 3 Aar have de kun faaet en 2—3 Skpr. Byg, men derimod 8, 16 og 18 Tdr. Koer hver, resp. i 1854, 55 og 56. Betragter man Forhøielsen af de sidste Aars Mælkudbytte og betænker, at 10 Td. Land faaet med Koer kan bevirke Saadant, saa faaer man Agtelse for Koer. Det lader til, at, paa denne Maade anvendt, faae Koer en større Vardi i Penge, end jeg har turdet tillægge dem — det er Saadant, vi skulle bringe i Erfaring: Jeg har givet i November en halvanden Skjeppe Koer til hver Ko og siden en Skjeppe til hen i Februar og aldeles intet Hø i den Tid. Det har jeg sparet og givet saameget desto stærkere af i Resten af Vinteren.

Den Stramhed, som Køerne give Efteraarsmelken, efterat jeg har brugt Runkelkroerne, med hvilke det ikke er Tilfældet, skal man let kunne betage Melken; men under alle Omstændigheder er Fordelen ved at bruge Koer mange Gange mere værd, end Tabet ved, at det ubetydelige Quantum Mælk, som avles i December, Januar og Februar, bliver stram.

Ihvorvel jeg tvivler paa, at det i Almindelighed kan betale sig at give 6—7 Tønder Korn pr. Ko, indrømmer jeg, at jeg burde have brugt mere Korn, end jeg har anvendt,

dersom ikke andre Omstændigheder havde hindret det, og er jeg overbeviist om, at der bør fodres endnu stærkere, end jeg har gjort i de senere Aar — men med Roer. De ere slet ikke saa vanskelige at komme tilrette med, som de have Ord for — lidt Paapasselighed, saa gaaer det fortræffeligt. Saae en Fjerdedeel af Marken i anden Halm med Roer, det vil hjælpe godt at begynde med; og det, at man ikke skulde kunne overkomme det, har ikke nær saa meget at betyde, som man skulde troe, naar man kun vil.

---

**PLAN**  
 af  
**FARMEN MYREMILL**  
 i  
**Skotland.**

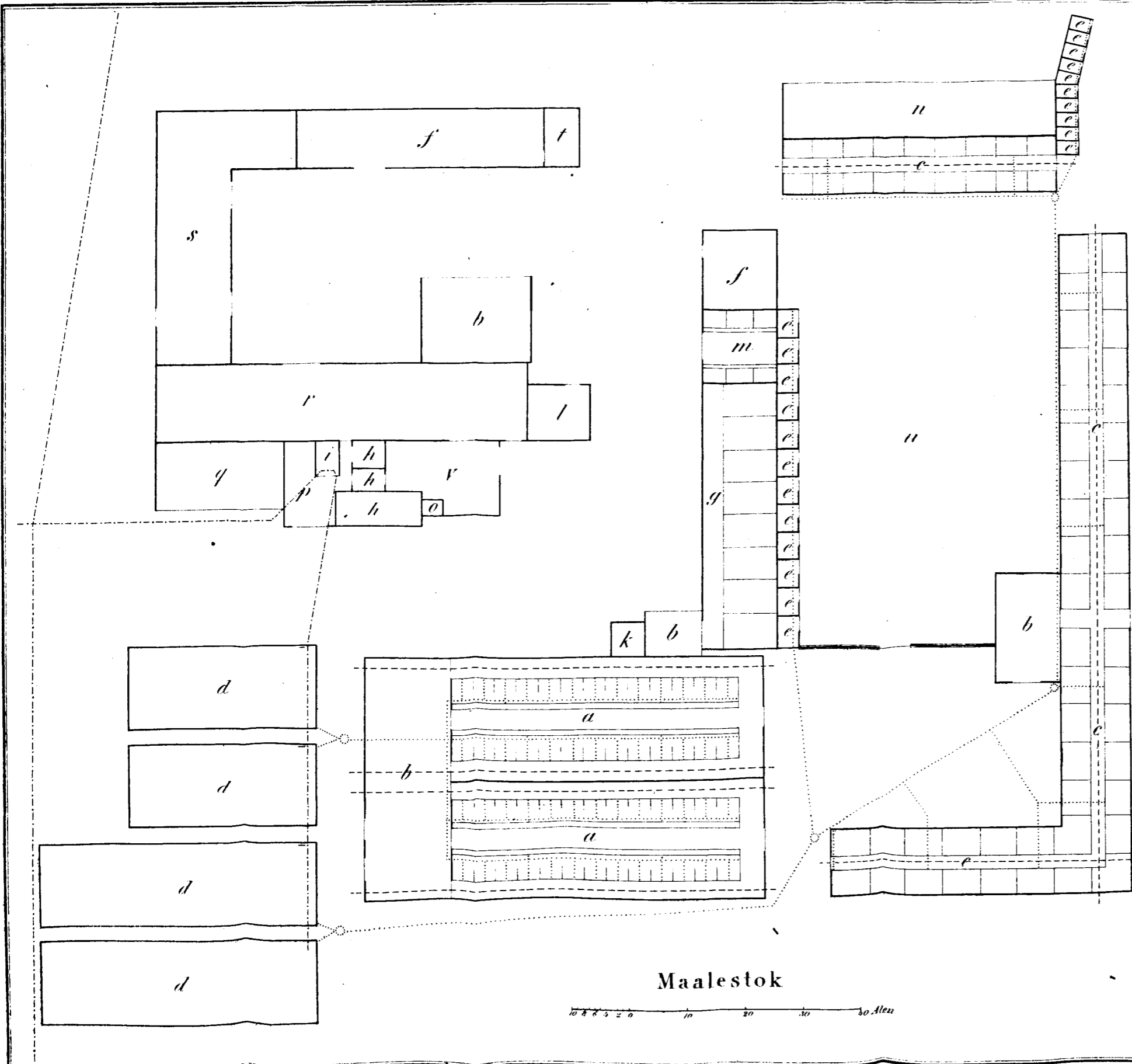

**Forklaring**

- |  |                              |
|--|------------------------------|
| <i>a. Fædestald</i>                          | <i>l. Køgekøhus</i>          |
| <i>b. Oplagssted for Foder, Roer, e.t.c.</i> | <i>m. Kostald</i>            |
| <i>c. Færestier</i>                          | <i>n. Vognskuur</i>          |
| <i>d. Aileholder</i>                         | <i>o. Dampskorsteen</i>      |
| <i>e. Svinestier</i>                         | <i>p. Kuloplagssted</i>      |
| <i>f. Hestestald</i>                         | <i>q. Materialhus</i>        |
| <i>g. Fædestald</i>                          | <i>r. Kornlade</i>           |
| <i>h. Dampmaskine</i>                        | <i>s. Beboelsesleilighed</i> |
| <i>i. Pumpe</i>                              | <i>t. Kærlékammer</i>        |
| <i>k. Vandbeholder</i>                       | <i>u. Møddingplads</i>       |
|  | <i>v. Mølle og Maskinhus</i> |

- ..... Alløbsrør  
 - - - - - Jernrørledning  
 - - - - - Lufttrækrende

Maalestok

