

En praktisk Høsehusmodel.

Af Konsulent W. A. Kock.

Saafrømt det bedst mulige Resultat skal opnaas med Høseholdet, er det ganske nødvendigt, at Høsenene har et godt Høsehus at opholde sig i, hvor de kan være beskyttet mod daarligt Vejr og deres Fjender, men destoværre er alt for mange Høsehuse for smaa og mørke samt daarligt holdte, saa de ligefrem er usunde for Høsenene at opholde sig i. Høsehuset, der maa være praktisk indrettet, kan opføres af simple Materialer eller indrettes i en ledig Udbygning og bør ikke ligge for langt fra Vand- og Foderforsyningen samt Beboelsen. Bedst er det, om Høsehuset kan opføres paa et højt, tørt og beskyttet Sted og lægges saaledes, at den længste Side vender mod Syd og Huset kommer til at ligge midt i Løbepladsen, saa denne bedre kan inddeles. Varme enten fra Ovne eller fra Stalden bidrager til at gøre Høsenene ømfindtlige. Disse trives bedst i et lyst, tørt, rent og fremfor alt velventilet Høsehus, der enten kan bestaa af et Soverum og et helst dermed i Forbindelse staaende lyst og luftigt Læskur, eller begge de nævnte Rum kan slaas sammen i et stort Rum, hvilket har vist sig praktisk og besparende med Hensyn til Materialerne. Sidstnævnte Model af et Høsehus, som jeg paa min Rejse i sin Tid i Amerika saa anvendt saa godt som overalt, egner sig efter de Erfaringer, man nu



Fig. 1. Fra Avlsstationen paa »Egholt« pr. Ejby. Afdelingshønschus.

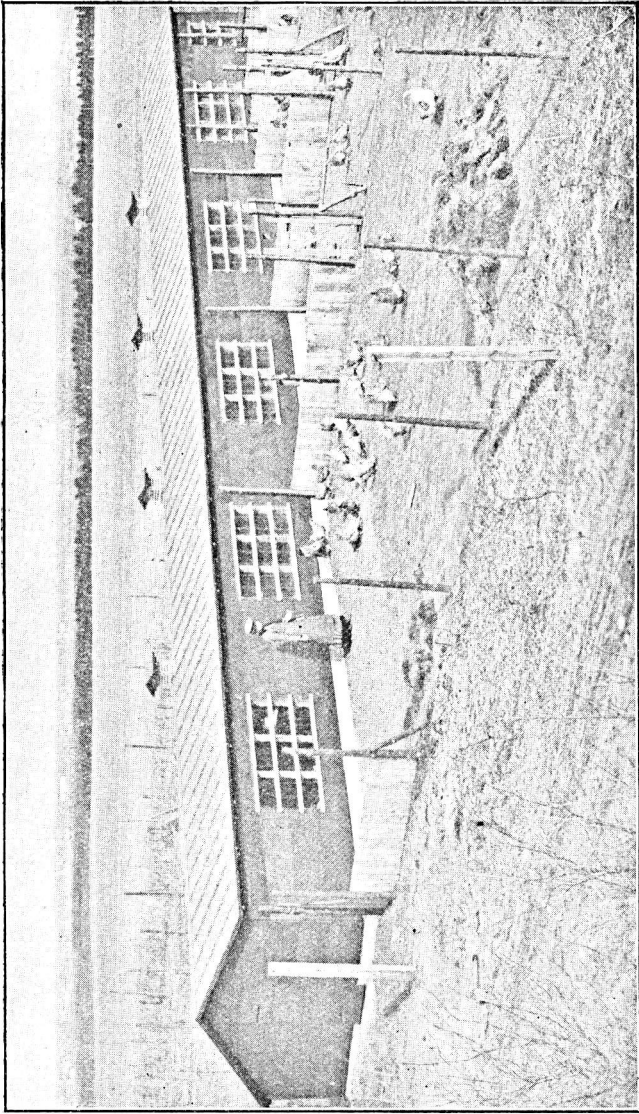

Fig. II. Afdelingshønschus ved Borris Husmandsskole.

ligger inde med, godt for vore Forhold, hvorfor jeg i det følgende nærmere skal omtale denne Model, der iøvrigt er anvendt ved de af »Fællesudvalget for Fjerkræavl« opførte Hønehuse ved Borris og Fyns Stifts Husmandsskole samt ved den anerkendte Avlsstation paa »Egholt« ved Eiby St. (Fyn).

Som Billederne viser, er Hønehusene delt i flere Afdelinger, idet 50 à 60 højst 75 Høns under almindelige Forhold vil være Højden, som det er økonomisk at holde i et Hus, med mindre dette er delt i Afdelinger. Almindeligvis inddeles Husene, der bedst opføres i Halvtagsform med Tagfald mod Nord, i Afdelinger paa 5×5 m til ca. 60 à 65 Høns. I Forsiden, der er højst og som bør vende mod Syd, findes aftagelige Vinduer, eller der kan endnu billigere langs denne gennem hele Husets Længde dannes et eller flere ca. $\frac{1}{3}$ m høje Mellemrum i Brædderne, hvori der (holdt af 2 parallelløbende Lister forsynet med brede Furer) kan indskydes løse, afpassede Glas. Disse kan skydes ind under hinanden, om der ønskes frisk Luft i Huset, og gaar et Glas i Stykker, kan dette nemt fjernes og erstattes med et nyt, der skydes ind fra Siden. Glasset eller Vinduerne bør anbringes saa lavt som praktisk mulig, for at der kan blive Lys og Sol overalt paa Gulvet. Bag Vinduerne opsættes Staaltraadsnet for at beskytte og holde Rovdyr ude. Langs Husets indvendige Bagvæg er, som antydtes paa Fig. III, Siddestængerne og Gødningsbrædt anbragt. Sidstnævnte, der maa være glathøvlet og tæt, opsættes under Stængerne i en Afstand af 15 til 25 cm fra disse, og mellem Gulvet og Brættet er en god $\frac{1}{2}$ m tilstrækkelig. Ved Borris Husmandsskole anvendes ikke Gødningsbrædt, og Gulvet bestaar her af Mursten lagt paa Fladsiden i Cement, og under Siddestængerne hæver Gulvet sig ca. 15 cm. Cementgulv eller almindeligt Jordgulv kan ogsaa anvendes, men i sidstnævnte Tilfælde er Rotter vanskelige at holde ude. Siddestængerne bør enten sømmes paa Lister, saa hele Hjalet, der ud-

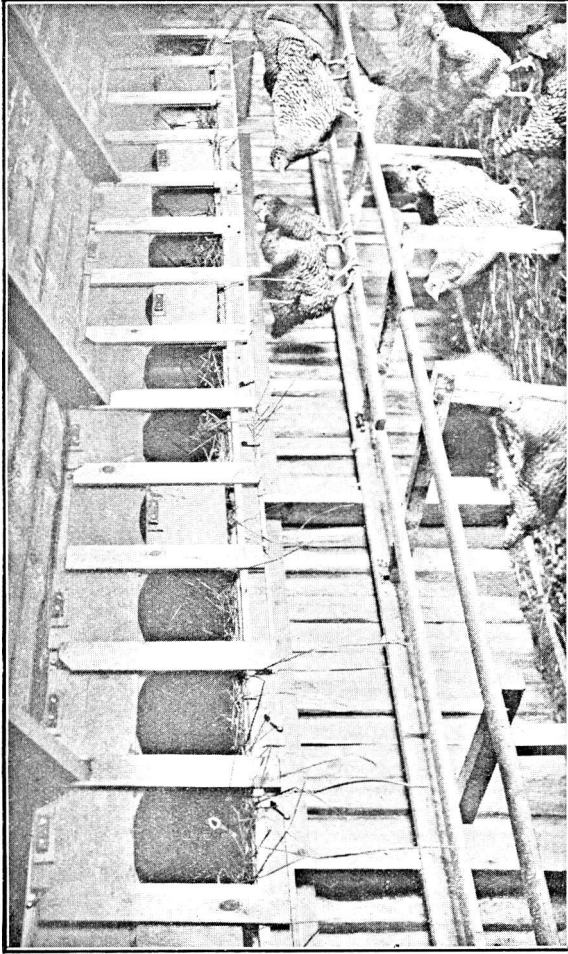

Fig. III. Samme Høsehus set indvendig fra.

gør et samlet Hele og som bagtil med Hængsler er sat i Forbindelse med Væggen, kan føres op mod denne og fastholdes med en Hvirvel, eller de bør hvile i False, saa de let under Rensningen kan fjernes. Stængerne, hvis Overkanter maa være afrundede, bør helst være 5 à 6 cm brede og $3\frac{1}{2}$ à 4 cm tykke. Praktisk vil det være, om Sovepladsen i koldt Vejr kan beskyttes ved Hjælp af et præpareret Lærred, der er indrettet til at rulle ned foran denne. Fra den ene Afdeling til den anden bør føre en Dør — helst en Skydedør — eller der kan indrettes en Gang langs hele Husets Bagvæg med Døre ind til de forskellige Afdelinger. Rederne, der bør maale ca. 35 à 40 cm i Længde og Bredde og være 38 à 40 cm høje fortil og ca. 45 cm bagtil samt foran forneden forsynet med en 10 cm bred Liste, kan f. Eks. anbringes over Siddestængerne eller under Gødningsbræddet. I et Hjørne i hver af Afdelingerne anbringes et Askebad, der jævnlig fornyes, samt ligeledes Æde- og Drikkestrug, Kasser til Roer, Kalkskaller og ærtestore Flintesten. Saavel ved de paa Borris samt Fyns Stifts Husmandsskole opførte Hønehuse findes i den ene Gavl et Rum beregnet til Foder, Redskaber osv.

Saadanne Hønehuse kan udmærket godt opføres af raa Forskallingsbrædder, og maa da enten udvendig beklædes med godt Lædertagpap eller indvendig med almindelig tykt graat Gulvpap, dog først efter at alle Sprækker og Revner er udfyldte. En solid Beklædning kan bl. a. faas ved at overstryge Væggene med almindelig raa Kultjære, hvorefter der lægges et Lag Papir eller Lærred over, der igen overstryges med Tjære, og derefter foretages den almindelige Hvidtning, hvori der opblandes lidt Klorkalk. Skillerummene mellem de forskellige Afdelinger bør foroven bestaa af tæt Traadvæv, og forneden (for at undgaa Træk og Slagsmaal mellem Hanerne) af ca. $\frac{2}{3}$ m høje tynde Brædder. I Baggrunden af hver af Afdelingerne, hvor som tidligere nævnt Hønsene har deres Soveplads, bør Skillerummene helt

bestaa af tætte Brædder, hvilket bidrager til at Hønsene om Natten kan sidde mere lunt og beskyttet paa Siddestængerne. I Husene, der maa hvile paa en Cement-sokkel eller andet solidt Fundament, bør sørges for god Ventilation, f. Eks. ved Hjælp af almindelige Lufterørstene opsatte paa Taget, eller ved Anbringelse af lange Ventilatorer under Taget mod Syd. Ved Borris Husmandsskole, hvor Hønsene, som Billedet viser, har Heltag, er Sydveggens 1,9 og Nordveggens 1,3 m høj, medens der er 2,5 m til Tagrygningen.

De her beskrevne Huse frembyder flere Fordele og bl. a. denne, at de kan opføres ret billigt og dog tage sig godt ud samt, hvad der er meget væsentlig, de er meget nemme at holde rene og i god Orden. Hele Gulvpladsen er til Raadighed som Skraberum, og Strøelsen er nem at holde tør og ren, idet den fra Hønsene i Nattens Løb faldne Gødning ikke kommer i denne, men derimod paa det under Stængerne anbragte Gødningsbrædt, hvorfra det hver Morgen let kan fjernes. Gødningsbræddet bør nemlig altid være dækket med et Lag fin Tørvejord, saa Gødningen nemt kan bortrives med en firtanded Rive. Tørvejord eller Tørvestrøelse virker ikke alene desinficerende og lunende, men op-suger samtidig Fugtigheden fra Gødningen. Det kan ogsaa anbefales som desinficerende hver Morgen at kaste nogle Haandfulde Melkalk, pulveriseret Murkalk eller Gibs mod Sovepladsens Loft, saa det fine Støv lægger sig overalt.

For at Hønsene kan faa den fulde Gavn af det her beskrevne Hønsenehus, bør Gulvet særlig i Efteraars- og Vintertiden altid være belagt med et rigeligt Lag Skrabemateriale, f. Eks. tørre, visne, nedfaldne Blade, der er lette at skrabe i, skaaren Lyng, Avner, kort Hø eller Halm o. s. v. Skrabematerialet maa nødvendig af og til fornyes, da et surt, vaadt eller af Hønsene overgødet og tiltrampet Gulv bevirker, at Læskuret ikke vil gøre den tilsigtede Nytte.