

Beskrivelse af og Fortegnelse over de ved Premierlieutenant D. Bruun i Nordboruinerne fremgravede Oldsager.

Af

Vilhelm Boye.

Den langt overvejende Del af de ved Premierlieutenant D. Bruuns Udgravninger fremkomne Oldsager bestaaer af Gjenstande af *Vægsten*, medens Sager af andre Stoffer udgjøre et lidet Mindretal¹⁾.

Naar man erindrer, at *Metaller* let angribes af Luften i Grønlands Klima, og at Nordboerne i det 15. Aarhundrede bleve afskaarne fra deres Forbindelse med Norge, vil man kunne forstaa, at der er fundet forholdsvis meget faa Gjenstande af Metal, og det saameget mere, som Eskimoer sikkert have plyndret de forladte Boliger, førend disse styrtede sammen.

Jærnet er repræsenteret ved forskellige forrustede Gjenstande, af hvilke flere ere reducerede til ukjendelige Rustklumper. Der er foruden en Del Søm og Klinknagler fremkommet kun tre Knive (T.²⁾ Nr. 5 og K. I. Nr. 13 og 14), en Krog til at ophænge Gryder ved (K. I. Nr. 12), en Hænge-laas og en (maaske dertil hørende) Nøgle (K. I. Nr. 15).

Udbyttet af *Bronzesager* er endnu fattigere, da det kun bestaaer af et Stykke af Bøjlen til en Kirkeklokke (I. Nr. 44), et lille Stykke, der ligeledes synes at have hørt til en saadan Bøjle (K. I. Nr. 22) og en Stump af et Kar

¹⁾ Derfor er i Fortegnelsen over Oldsagerne disses Stof ikke særlig anført, naar dette er *Vægsten*.

²⁾ For Kortheds Skyld betegnes de paagjældende Steder saaledes:

T. for Tingimiut.

T. N. - Tunuarmiut ved Nunasarnak.

K. T. - Kagsiarsuk ved Tunugdliarfik-Fjorden.

I. - Igaliko.

K. I. - Kagsiarsuk ved Igaliko-Fjorden.

Det tilføjede Nr. angiver Nr. for den paagjældende Gjenstand fra vedkommende Lokalitet.

(T. Nr. 3). Desuden er der udenfor Ruinerne fundet nogle Smaastykker, som ere saa angrebne af Ir, at det ikke kan afgjøres, om de ere af Kobber eller Bronze (eller Messing).

Af *Lersager* er der fundet to Stykker (K. T. Nr. 181 og K. I. Nr. 25), men Kapitajn G. Holm har desuden fra K. I. i 1880 medbragt et Stykke af en Glittesten¹⁾ af Ler.

Kun een Gang er der fremkommet et Stykke *Læder* (K. I. Nr. 26).

Endelig maa der udenfor Stensagerens Masse nævnes: Et Stykke *Uldtøj* (T. N. Nr. 4), nogle *Uldtotter* (K. I. Nr. 24) og forskellige Gjenstande af *Ben*, iblandt hvilke maa fremhæves et Stykke af en Kam og to *Spillebrikker* (K. I. Nr. 1—3). Saavidt man har kunnet se det af Bensubstansen, er det Hvalknogler, man almindeligst har anvendt²⁾.

Med Hensyn til *Stensagerne* maa bemærkes, at der er fundet et Stykke *Flint* (I. Nr. 42) og tre Stykker *Bjærgekrystal* (T. N. Nr. 7—9) samt nogle Stykker af Slibestene, formentlig af *Sandsten*.

Alle de øvrige Gjenstande ere af den bløde *Vægsten*³⁾. En meget væsenlig Del af disse Sager bestaaer af Skaar af *Kar* (*Fade*, *Skaaler* og *Potter*), som i flere Henseender frembyde Interesse.

Med Hensyn til Forarbejdsmaaden viser det sig, at de ere *udskaarne*, rimeligvis med *Knive*. Mærkerne heraf fremtræde hyppig som *Facetter*, saa at det endog kan se ud, som om Arbejderen har skrællet Stenen (saaledes K. I. Nr. 81). Ja, endog næsten alle *Huller* ere skaarne, og det er tydeligt, at man til den Ende først har skaaret en mere eller mindre langagtig *Figur*, derpaa *Tværflurer* inde i denne (som paa T. N. Nr. 6), hvorefter man efterhaanden har gravet *Hullet* ud. Enkelte *Huller* ere dog saa fine, at de synes at være borede. Medens nogle Skaar formentlig stamme fra *Kar*, som ikke ere blevne fuldførte, fremtræde de fleste Skaar med aflattede *Flader*, og den sodede *Yderside* paa flere af dem vidner om, at de udgjøre *Dele* af *Kogekar*.

Mange *Kar* have været *firkantede* og desuden ofte temmelig *tykke*; enkelte af dem have en kun meget lav *Side* eller *Kant* og kunne da maaske antages at have været en *Slags Bakker*.

Skaar af *runde Skaaler* forekomme hyppig; de ere snart meget *grove* og *tykke*, snart *fine* og *tynde* (f. Ex. K. I. Nr. 84).

Ejendommelige ere nogle Skaar, som det lader til, af *smaa, firkantede* *Æsker* (T. N. Nr. 10 og 18).

Flere *Kar* eller *Skaaler* have ved *Randen* eller *Bunden* havt *Klamper*, som i første *Tilfælde* vel have været bestemte til at tages fat i og i sidste synes at have støttet *Karret* eller *Skaalen*.

Igennem et *Par Skaar* er der slaaet *Jærn*, som muligvis ere *Levninger* af *Søm* eller *Jærntraad* (T. Nr. 15 og K. T. Nr. 70), hvad der maaske kan

¹⁾ Se «Meddelelser om Grønland» VI, S. 140.

²⁾ Ifølge en velvillig Meddelelse af Zoologen, Viceinspektør H. Winge.

³⁾ Et ikke ubetydeligt Antal *Brudstykker* af dette Materiale ere saa *værdiløse*, at de ikke ere optagne i *Fortegnelsen* derover, men henlagte.

tydes som Levninger af *Klinkning*, der ogsaa synes at fremtræde i Skaar med Hul, hvorfra udgaaer en bred Fure til Brudfladen (T. N. Nr. 14).

Det er ikke saa faa Skaar, der ere udstyrede med indridsede eller indskaarne Ornament, særlig fordybede Streger, Buer, concentriske Cirkler, Trekanter og Cirkelslag, og saaledes vidne om Bestræbelsen for at gjøre de paagældende Gjenstande saa pyntelige som mulig.

Ejendommelige ere nogle Brudstykker af formentlig *firkantede Plader*, som ere udstyrede med Ornament paa begge Sider (T. Nr. 20 og 21, K. T. Nr. 3—6), men om hvis Bestemmelse man næppe tør udtale nogen Mening. I det Hele maa det for disses og Karrenes Vedkommende beklages, at Skaarene ere for smaa til, at de kunne give noget klart Begreb om Gjenstandenes Udseende i hel Tilstand.

Spindestene ere forholdsvig hyppig repræsenterede og ere dels toppede, dels flade; tre af dem ere udstyrede med fordybede Ornament (T. N. Nr. 2 og 13, K. T. Nr. 11)

Der er flere Gjenstande, hvis Bestemmelse det ikke er muligt at angive (saaledes K. T. Nr. 1 og 2, K. I. Nr. 36 o. s. v.), hvorfor det ikke vil være til nogen Nytte her at dvæle derved (se Beskrivelserne af disse Stykker).

Det mærkelige Stykke med det indskaarne *Ansigt* (K. I. Nr. 26) har udgjort en Gjenstand for sig og kunde maaske tydes som en Amulet; men da det ikke har noget Hul, kan det næppe have været bestemt til at bæres, med mindre det har været indfattet paa en eller anden Maade.

Det Stykke, som er rigest ornamenteret, er Brudstykket af Skiven Nr. 43 fra Igaliko. De romanske Ornament er øjensynlig skaarne af en øvet Haand. Da den er glat paa Undersiden, kunde det tænkes, at den hele Skive engang har været anbragt som Ornamentsten paa en Bygning; om den efterat være sønderlaaet har faaet en anden Anvendelse, skal lades usagt.

Kors, der snart have Form som Andreaskorset, snart som det latinske Kors, ere indskaarne, saavel paa Skaar af Kar (T. Nr. 44 og 101, T. N. Nr. 11) som paa andre Gjenstande (T. Nr. 9, 10, 119, 120 og 149; K. T. Nr. 1 og K. I. Nr. 36). Paa de fleste Gjenstande ere de saa raat udførte, at de vel nærmest maa betragtes som en Slags Bomærker, medens det f. Ex. paa K. T. Nr. 1 er udført saa omhyggelig, at det synes at have været anbragt som Ornament, eller maaske man har indskaaret det i overtroisk Øjemed.

Runer eller runelignende Tegn (enkelte Runer og Binderuner)¹⁾ ere indskaarne paa femten Stykker, saavel Skaar af Kar (T. Nr. 42 og 43, K. T. Nr. 83 og K. I. Nr. 50, 85 og 147) som andre Gjenstande (T. Nr. 16, K. T. Nr. 1 og 2 og K. I. Nr. 36, 41, 48, 173, 174 og 178); alene fra K. I. stamme ni saadanne Stykker.

I de fleste Tilfælde er det kun et enkelt Runetegn eller en enkelt Binderune, hvormed det paagældende Stykke er udstyret, og i saa Fald maa det vel ofte tydes som et Bomærke eller maaske som Forbogstavet til Ejerens Navn.

¹⁾ Dr. Kr. Kaalund har velvillig ydet sin værdifulde Bistand ved Undersøgelsen af Runerne paa de her omtalte Gjenstande.

Der er dog tre Stykker, som ere udstyrede med *Indskrifter* af Runer. Først maa nævnes den ufuldstændige *Spindesten* T. Nr. 16, hvis ufuldstændige Indskrift formentlig kan læses Olav Dernæst er der det ejendommelige Stykke K. T. Nr. 2, hvis vidtløftigere Indskrift af Binderuner er ulæselig; da det synes at være bestemt til at bæres, kan det ogsaa tænkes at have havt Betydning som en Slags Amulet. Endelig det hjerteformede Brudstykke K. I. Nr. 41.

Det er et ret betydeligt Antal utildannede *Rullestene med Hul*, som ere fundne paa de forskellige Steder. De have øjensynlig været benyttede som *Vægtstene*, dels vel paa opretstaaende *Vævestole*, dels vel ogsaa paa *Fiskegarn*.

Ogsaa de *Skaar af Kar*, som ere udstyrede med *Huller*, have sandsynligvis tjent som *Vægtstene*; medens flere af dem kunne antages at have været befæstede paa *Væven*, er der ikke saa faa, som øjensynlig ere stærkt vandslidte og derfor maa formodes at have været *Vægte* for *Fiskegarn*.

Tingimiut.

Ruingruppe 2.

1. Et 5^{cm} langt og 2,1^{cm} bredt *Benstykke*, afrundet i den ene Ende, afbrudt i den anden; fladt paa den ene, buet paa den anden Side.
2. En 3^{cm} lang *Rørknokkel*, skjærpet fra de to Sider i den ene Ende; i den anden Ende har den et *Hak*. Paalangs sees *Snifacetter*.

Nr. 1—2 hidrøre fra *Kjøkkenmøddingen*.

3. Et 4^{cm} langt, tresidet Stykke af et 2^{mm} tykt *Bronzekar* med *Levninger* af to *Huller*.

Det er fundet i *Rum I*.

4. Et 3^{cm} langt og 1^{cm} bredt Stykke af *Bronze* eller *Kobber*, der er fladt.
5. Et 8^{cm} langt Brudstykke af en *Jærnkiv*¹⁾.

6. Et bøjet *Jærnsøm*.

Nr. 4, 5 og 6 ere fundne i *Rum III*.



7. Et 8,5^{cm} langt og 6,5^{cm} bredt Stykke af en flad *Hvæssesten* af *Sandsten* med en *Fure* paalangs.
8. Et Stykke, som det synes, af en *roterende Slibesten* (af *Sandsten*?).
9. Et tilskaaret Stykke af *Vægsten*, der er 9,8^{cm} langt, paa det bredeste 4,8^{cm} bredt og 3,3^{cm} tykt. Det er i *Bredsiderne* gjenneboret med fem *Huller*, hvoraf to ikke gaa helt igjennem. Et *Hul* i den ene Ende udmunder i et *Tværhul*, der gaaer igjennem *Kanterne*, et mindre *Hul* findes i den modsatte Ende. Der er anbragt et *Hak* i den ene *Kant*. Imellem de fire *Huller* i den ene *Bredside* er indskaaret et *Kors*, hvis *Arme* gaa ud til *Hullerne*.

¹⁾ S. 220 staaer fejlagtig *Løbenr.* 51.

10. Et ovalt, 7,5^{cm} langt Stykke med fire Huller, imellem hvilke der paa begge Sider er indskaaret et *Kors*.
11. Et 6,5^{cm} langt Stykke, der synes at have havt buede Langsider; med to bevarede Huller.

Nr. 9—11 ere fundne i Rum III.

12. Et 10,5^{cm} langt og paa det bredeste 5,5^{cm} bredt Stykke, som er fladt paa den ene Bredside og rundt tilskaaret i den ene Ende.

13. Et 4,9^{cm} langt *Rør*, der er 1,1^{cm} i Tværmaal.

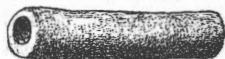

1/2 Størrelse.

14. Et 8^{cm} langt, afrundet Brudstykke, der er convext paa den ene og noget concavt paa den anden Side, hvor det paa Midten har paalangs en Klampe, ved hvis afbrudte Ende der er en Del af et patværs gaaende Hul. Stykkets største Brede udgjør 7,3^{cm}.
15. Et firsidet, 3,3^{cm} langt, men ufuldstændigt Stykke, som er buet paa den ene Side. Et *Jærnsøm* er slaaget tværs igjennem det. Den bevarede Ende er lige afskaaren.

16. Halvdelen af en flad *Spindesten*, paa hvis Underside er indskaaret tre *Runer*, hvoraf den ene er en Binderune (skal muligvis læses Olav ...).



17. Et Brudstykke af en flad *Skive* med et Hul i Midten.

18—19. To Brudstykker af to mindre, flade *Skiver*.

20. Et retvinklet Skaar af en 2^{cm} tyk *Stenplade* med concentriske Kredse paa begge Sider. I den ene Ende har man begyndt at skjære et Hul.
21. Et retvinklet Skaar af en 1,3^{cm} tyk *Stenplade* med concentriske Kredse paa begge Sider og et Bueslag i det bevarede Hjørne. I Brudfladen sees *Levninger* af tre Huller.

22. Et Skaar af et rundt *Kar* med en tyk Rand, som springer noget frem paa Indersiden og er udstyret med to parallelle *Striber*. Under Randen løber en *Stribe* over en Række *Trekanter*.

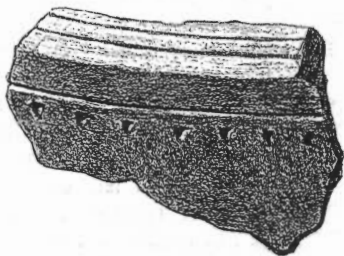

1/2 Størrelse.

23. Et Skaar af en rund og tyk, 4^{cm} høj *Skaal* med *Spor* af *Bunden*.
24. Et *Randskaar* af en lille og tynd, rund *Skaal*, udstyret med concentriske Kredse paa Siden.

25. Et lignende Skaar.
Det er fundet i Rum V.
26. Et Randskaar af et tykt Kar med to parallelle Furer under Randen.
27. Et Stykke af et fladt, tykt Kar med en kun 8^{mm} høj Rand, der er afrundet.
28. Et Bundstykke af et indtil 3,2^{cm} tykt Kar, som er raat udskaaet.
29. Et Skaar af et indtil 4^{cm} tykt, firkantet Kar.
30. Et lignende Skaar.
31. Et Skaar af et tyndt Kar.
32. Et Skaar af et 13^{cm} bredt, firkantet Kar, som er fladt og svagt udhulet.
Det er fundet i Gangen imellem Rum I og II.
- 33—34. To Stykker af et Kar, hvoraf det ene er tilskaaret paa alle Sider.
Nr. 33—34 ere fundne i Rum III.
35. Et Skaar af et Kar med dybe Snit korsvis (rimeligvis for at udskjære Stykker).
36. Et Hjørnestykke af et mindre Kar med en Knop eller Klampe op imod den manglende Rand.
37. Et Skaar af et i Bunden 2,2^{cm} tykt Kar, som synes at have været 4,5^{cm} bredt. Randen er lav.
38. Et Skaar af et Kar, hvis Side er 3,5^{cm} høj og indad gaar skraat til Bunden.
39. Et 3,7^{cm} langt Endestykke af en 4,5^{cm} bred, flad Skaal med svag Hulning. Bunden er 2,1^{cm} tyk.
40. Et Skaar med dybe Furer, navnlig paa den ene Bredside.
41. Den ene Ende af en lille, firkantet *Æske*; Stykket er 2,6^{cm} langt og bredt samt 1,7^{cm} højt.
42. Et 7^{cm} langt Skaar, som er buet ved den ene Ende, ved hvilken der er indskaaret et *rune-lignende Tegn* (maaske et Bømærke). I den ene Kant er skaaret et tildels udrevet *Hul* og derunder en Fure.



1/2 Størrelse.

43. Et 9,5^{cm} langt og bredt Skaar, hvis ene Hjørne og Ende er afslaaet; det er concavt-convext, og i den convexe Side er indskaaret *to runelignende Tegn*. I den afbrudte Ende sees Halvdelen af et udrevet Hul.



1/2 Størrelse.

44. Et 7,5^{cm} langt og 5^{cm} bredt Skaar. I den ene Bredside er dybt indskaaret et *Kors* (Bomærke?). Den ene Side er afbrudt i ny Tid, og her sees Levningen af et Hul, ligesom der ogsaa er et større, udrevet Hul i den ene Ende.

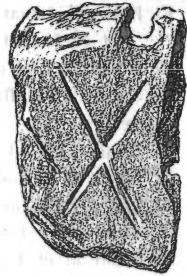

$\frac{1}{2}$ Størrelse.

45. Et tyndt, lille Hjørnestykke med et stort Hul, der er omgivet med en Kreds.
46. Et lille Skaar; ved den ene Brudflade sees et paabegyndt Hul.
47. Et Skaar med bred, indadbøjet Rand, hvori der er skaaret to parallelle Furer, med et Hul ved den ene Ende.
48. Et Stykke af et Kars runde Side med et Hul ved den ene Ende.
Det er fundet i det nordøstlige Hjørne af Rum III.
- 49—54. Sex Hjørnestykker af Kar med Hul i den ene Ende.
55. Et Skaar af et mindre Kar, ved hvis ene Ende der er et Hul, omgivet med en Halvkreds.
Det er fundet i Rum VI.
- 56—58. Tre Skaar af tynde Kar med Hul i den ene Ende.
59. Et Skaar af et tykt Kar; ved den ene Ende er grovt skaaret fra begge Sider et Hul.
60. Et Skaar med et Hul i den ene Ende; paa den ene Flade sees mange Snit paa kryds og tværs.
Det er fundet i Rum III.
- 61—80. Tyve Skaar med Hul i den ene Ende.
- 81—82. To Skaar af tyndere Kar med Hul.
- 83—91. Ni Skaar, hvert med et tildels udrevet Hul.
92. Et firsidet Skaar af et firkantet Kar med en 1,5^{cm} høj Rand. Paa Bundens Underside sidder en langagtig Klampe; i det ene Hjørne et Hul.

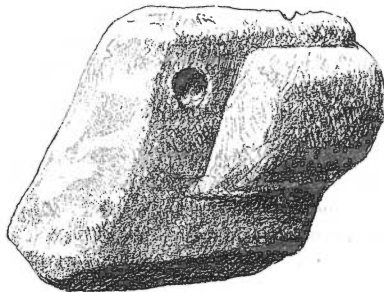

$\frac{1}{2}$ Størrelse.

- 93—98. Sex Skaar, hvert med en Klampe og et Hul i den ene Ende.
99. Et Skaar med stærkt fremspringende Klampe. Fra den indvendige Side er boret et Hul, som dog ikke gaaer igjennem Skaaret. I den ene Brudflade sees et udrevet Hul.
100. Et sodet Randskaar med en flad og firkantet Klampe, der sidder lodret. I den ene Brudflade er der et udrevet Hul.
101. Et 12,3^{cm} langt Skaar med en Klampe i den ene Ende; ind under Klampen er boret et ikke gjennemgaaende Hul. Ved den modsatte Ende er skaaret et større Hul med en Fure ved hver Ende; men Furerne gaa i forskjellig Retning. Paa Skaarets indvendige Side er indskaaret en Figur, der ligner et *Andreaskors*. Ydersiden er sodet.
102. Et Skaar med en firkantet, hvælvet Klampe. I det ene Hjørne et udrevet Hul.
103. Et Skaar af en rund Skaal med tre dybe concentriske Kredse. Det har et Hul, hvorfra der udgaaer en bred Fure til den ene Brudflade.
104. Randskaaret af et stort og tykt, rundt Kar. Ved den ene Brudflade sidder et Hul med en bred Fure ud til Brudfladen. Ved den anden Brudflade er der et udrevet Hul.

Det er muligt, at Nr. 103—104 have været klinkede med Baand af Snore eller Metal.

105. Et Skaar med et mindre Hul i den ene Ende og et i den ene Flade paabegyndt Hul.

Det er fundet i Gangen imellem Rum I og II.

106. Et Skaar med to Huller tæt ved hinanden.
107. Et langagtigt, firsidet Skaar med to Huller, hvoraf det ene i Brudfladen.
108. Et Skaar med et helt og et udrevet Hul.

Det er fundet i Rum I.

- 109—113. Fem Skaar med et helt og et udrevet Hul.
114. Et Skaar med to udrevne Huller.
115. Et Skaar med et fra begge Flader paabegyndt Hul; ved den ene Ende sees et Hul og i den ene Brudflade et udrevet Hul; i den tilstødende Brudflade ere Hak skaarne.
116. En 7,5^{cm} lang og 6^{cm} bred, flad og firkantet *Sten* med et Hul ved den ene lange Side og omtrent midt imellem begge Ender.
117. En 8,8^{cm} lang og 7^{cm} bred, firkantet *Sten* med noget afrundede Hjørner og et stort Hul i Midten.
118. En flad *Rullesten*, der er 7,5^{cm} i Tværmaal, med et Hul omtrent i Midten.
119. En 8,7^{cm} lang og 7^{cm} bred *Rullesten* med et Hul paatværs ved den ene Ende. Paa den ene Side er indskaaret et *Kors* imellem fire Punkter.
120. En 10^{cm} lang og 9^{cm} bred, flad *Rullesten* med et Hul i den ene Ende; i den ene Flade er indskaaret et ligearmet *Kors*.
- 121—134. Fjorten aflange *Rullestene* med Hul i den ene Ende.
- 135—144. Ti Brudstykker af lignende *Stene*.
145. En flad, afrundet *Sten* med Hul i den ene Kant.

Den er funden i Rum I.

- 146—148. Tre flade *Rullestene* med to Huller.

149. En flad, næsten firkantet *Sten* med et Hul omtrent paa Midten. Paa den ene Side er udskåret et *Kors*.
 150—153. Fire flade Stene med et Hul omtrent paa Midten.
 154. En lignende, aflang *Sten*.

Tunuarmiut ved Nunasarnak.

Ruingruppe 20.

1. Et Brudstykke af en flad *Slibesten* med bred Slibebåne.

2. En flad, 9^{mm} tyk *Spindesten* med et lille Hul i Midten. Paa Undersiden ere Radier indskaarne.

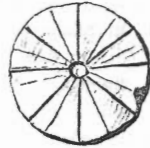

$\frac{1}{2}$ Størrelse.

3. En flad, 1,2^{cm} tyk *Spindesten* med et stort Hul.
 4. Et Stykke vævet (kipret) *Uldtøj*.
 Nr. 1—4 ere fundne i Rum I.
 5. Et fladt, skjævt og firsidet Stykke *Sten*, hvis største Diagonal udgjør 4,2^{cm}, tilskåret paa alle Sider. Fra den ene Bredside har man begyndt at skjære et Hul, og paa den anden er der skaaret Omridset til et andet Hul.
 Nr. 5 laa i Rum II.

6. Et 7,6^{cm} langt Skaar af et *Kar* med en indskaaren Figur, der synes at være Begyndelse til et Hul.
 Det laa i Rum III.

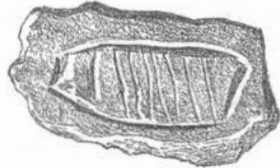

$\frac{1}{2}$ Størrelse.

- 7—9. Tre Stykker *Bjærgkrystal*.

De ere fundne i Rum IV.

10. Et 2,1^{cm} langt Hjørnestykke af en aflang, firkantet *Æske*, som har været 1,6^{cm} bred og høj.
 11. Et 4,6^{cm} langt og 8^{mm} tykt Skaar af et *Kar*, som er femsided, og hvoraf tre Kanter ere tilstede. Ved den ene Kant og Brudflade er der et stort og ved Siden af dette et mindre Hul. Paa den ene Side er skaaret en dyb, bugtet Fure, hvori det store Hul ligger. Paa den anden Side er et *Kors* indskåret.
 12. Et fladt Skaar, paa hvis ene Side sees en Del af to koncentriske Cirkler om et udrevet Hul.
 Nr. 10—12 ere fundne i Køkkenmøddingen.

13. En flad *Spindesten*. Omkring Hullet er indskaaret en uregelmæssig Kreds og ned ad Siderne Streger, hvoraf enkelte have en tilfældig Lighed med Runer.

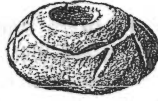
 $\frac{1}{2}$ Størrelse.

14. Et sodet Skaar af et *Kar* med en bred, noget indadbøjet Rand, ved hvilken der er et Hul. Fra dette gaar en bred og dyb Fure paa Ydersiden og langs Randen til den ene Brudflade. Maaske en Klinkning.
15. Et fladt Skaar af et Kar, paa hvis ene Side er indskaaret en *Figur* som et T.
16. Et fladt Skaar af et Kar, i hvis ene Brudflade sees et udrevet Hul.
17. Et Stykke af et firkantet Kar med en Del af Bunden og den ene Side, hvoraf Stykker ere skaarne.
18. Et Skaar af en firsidet, 4^{cm} lang eller bred og 1,4^{cm} høj *Æske*.

Kagsiarsuk ved Tunugdliarfik-Fjorden.

Ruingruppe 29.

1. Et firkantet Stykke Vægsten med afskaarne Hjørner, 6,2^{cm} langt og 5,8^{cm} bredt samt 2,7^{cm} tykt. Paa Midten er skaaret et Hul, som ved hver Ende

 $\frac{1}{2}$ Størrelse.

er omgivet med Kredse; udenom disse er der paa begge Sider indskaaret Buer og Streger. I den ene Kant er skaaret et Kors og i den tilstødende en Figur, der ligner en *Binderune* (vistnok et Bømærke).

Det er fundet i Rum I.

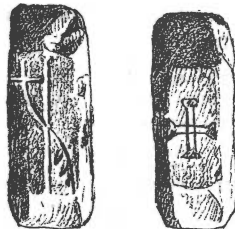
 $\frac{1}{2}$ Størrelse.

2. Et 10,7^{cm} langt Stykke, som er glat paa den ene Side, hvorimod der sees Snitfacetter paa den anden Side og Kanterne. Ved den ene Ende er der et lille Hul, som har Slidmærker i den imod Enden vendende Side. Henimod den anden Ende er skaaret et stort Hul, som er videre i den ene end i den anden Ende saaledes, at dets Sider ere skraa, og heri er der skaaret en Række *Runer*,

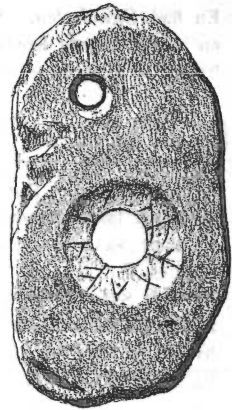

$\frac{1}{2}$ Størrelse.

$\frac{1}{2}$ Størrelse.

- som for en Del bestaa af Binderuner; det synes, at Runeristerens Haand har været noget usikker paa Grund af det ubekvemme Sted, hvorpaa Runerne ere anbragte, saa at det kan være vanskeligt at skjelne imellem virkelige Runetegn og tilfældige Ridser, fremkomne ved, at Redskabet er gledet ud for Runeristeren. Dertil kommer, at der ikke findes et sikkert Tegn for Indskriftens Begyndelse. Indskriften maa da ansees for ulæselig.
3. Et 13^{cm} langt, retvinklet Hjørne af et fladt Stykke. Indenfor og parallelt med Kanterne løber en flad, 1^{cm} bred Fordybning paa begge Sider.
4. Et lignende men mindre Stykke. Tværs igjennem dets spidseste Ende gaar et lille Hul, som synes at være boret.
5. Et noget lignende Stykke. Paa den ene Side løbe to parallelle Furer langs Kanterne. Paa den anden Side løber en Fure parallelt med Kanterne, hvortil i Hjørnet gaa to Furer; desuden sees to Cirkelslag, hvis Centrum synes ogsaa at have været Stykkets.
6. Et lignende, fladt, ufuldstændigt Stykke; paa begge dets Sider sees concentriske Cirkelslag.
- 7—8. To *Spindestene*.
- 9—10. Halvdelen af to flade *Spindestene*.
11. Brudstykket af en lignende *Spindesten*, men udstyret med raa *Stregeornamenter* om Hullet.
- Nr. 7—11 hidrøre fra Rummene I, VI og VII.
12. Det 7^{cm} brede og 3^{cm} tykke Endestykke af et firkantet Stykke, som er glat paa den ene Side. Paa den anden løber indenfor Kanten en bred Fure, indenfor hvilken der er boret to Huller. Et Par hertil hørende Brudstykker.
- Det er fundet i Rum II ved Indgangen til Rum VI.
13. En flad, næsten firkantet Sten, der er 5,5^{cm} lang og 5^{cm} bred; i Midten et Hul. Paa Siderne sees Snitfacetter.
14. Hjørnet af et firkantet, 3^{cm} tykt Stykke med et udrevet Hul. I Hjørnet er boret et Hul fra den ene Bredside.

15. Et 5,3^{cm} langt, fladt Brudstykke af uregelmæssig Form. Paa den ene Side ere nogle Furer indskaarne paakryds og paatværs.
16. En 4,5^{cm} lang, oval, tilskaaren *Dop*, gennem hvilken et *Jærnsøm* er slaaget.
Den stammer fra Rum I.
17. Et 4^{cm} bredt og højt Brudstykke af en *Slibesten*.
Det er fundet i Rum II.
18. Et 6^{cm} tykt Bundstykke af et *Kar*.
- 19—50. 32 Skaar af *Kar*, hvoraf flere ere sodede.
51. Et Skaar af et *Kar* med en lav *Kant*, der skraaner nedad. Bunden er afrundet.
52. Skaaret af et tykt, firkantet *Kar* med en skraa, 3^{cm} høj *Kant*, udstyret paa *Kanten* og Bunden med parallelle Længdestriber.
53. Et Skaar af et fladt *Kar*.
- 54—55. Skaar af to tynde *Kar* med lodrette, henholdsvis 3,2^{cm} og 3,7^{cm} høje *Kanter*.
- 56—61. Sex Skaar af runde Skaaler.
- 62—63. To Stykker af Haandtag til *Potter*.
64. Et Skaar af et *Kar* eller *Fad* med parallelle *Striber* langs den 2,5^{cm} høje *Kant* og Bunden.
65. Et Skaar af et rundt *Kar* med to concentriske *Kredse* paa *Bundens* *Yderside*.
66. Skaaret af en rund *Skaal*, der har været 4,3^{cm} høj, med et *Cirkelslag* paa *Bundens* *Yderside* og to paa *Siderne*. Indvendig er den fuld af *Skaar* og *Hak*, saa det maa antages, at *Skaalen* ikke er bleven færdig.
67. To Skaar af en rund *Skaals* *Rand*, hvilken er udstyret med to *Længdestriber*.
68. Et Stykke af en rund *Skaals* *Bund* med fire concentriske *Cirkelslag*.
69. Et Skaar af et firkantet *Kar*, som ved Bunden har en *Klampe*.
70. Et Skaar af et *Kar*, hvorigjennem et *Jærnsøm* er slaaget.
Det er fundet i Rum III.
- 71—74. Fire Skaar, i hvilke man har begyndt at skjære *Hul*.
75. Et buet Skaar af et tyndt *Kars* *Rand* og *Side* med et *Hul*, fra hvis ene *Ende* en smal *Fure* gaaer ud til *Randen*.
Karret har muligvis været klinket.
76. Skaaret af et 8,2^{cm} højt, forholdvis tyndt *Kar*, der er afrundet ved Bunden og har et *Hul* i den ene *Ende*.
77. Bundstykket af et *Kar* med flad *Fod* og et udrevet *Hul*.
78. Et fladt, 12,5^{cm} langt, over *Midten* 8,5^{cm} bredt Skaar, convext paa den ene og noget concavt paa den anden *Side*, og med *Levning* af et *Hul*.
79. Skaaret af et *Kar*, der har været firkantet og 12,5^{cm} bredt eller langt, og som i det ene *Hjørne* har et *Hul* i Bunden.
80. Skaaret af et 7,5^{cm} bredt *Kar*, som man har begyndt at udhule; et *Hul* i den bevarede *Ende*.
81. Et 12,5^{cm} langt, fladt Skaar; ved den ene *Side* er der et *Hul* og indenfor dette paalangs skaaret en dyb *Fure*, hvorfra der til hver *Side* udgaaer en kort *Tvær-fure*.

82. Et Skaar med et, som det synes, boret Hul, hvorfra udgaaer en bred Fure.

83. Et Skaar med et Hul ved den ene Ende og med et indskaaret runelignende Tegn, der maaske er et Bomærke.

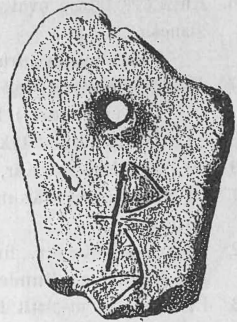

$\frac{1}{2}$ Størrelse.

84. Et Skaar af en rund Skaal med parallelle Kredse opad Siden og concentriske Cirkelslag paa Bunden. I den indvendige Side har man begyndt at skjære et Hul.
85. Et Skaar, som ved Bunden har en firkantet Klampe og over denne et Hul.
86. Et Skaar af et firkantet Kar med en 2^{cm} høj Side og et Stykke af en Klampe paa Bundens Underside. I Randen et Hul.
87. Skaaret af en lille, flad Potte eller muligvis af en Skc, med et Stykke af Haandtaget: gjennemboret med et Hul.
- 88—120. 33 Skaar af Kar, hvert med et Hul.
- 121—157. 37 Skaar, hvorpaa Hullet er udrevet.
158. Et Skaar med et færdigt og et ikke færdigt Hul.
159. Skaaret af et tyndt Kar med to borede Huller.
160. Et Skaar med to Huller, hvoraf det ene er udrevet.
161. Et 11^{cm} langt Skaar af et tykt Kar, som er sodet paa Ydersiden; i det ene Hjørne er et tilsyneladende boret Hul og i den modsatte Ende et udrevet Hul. I den indvendige Side er skaaret Begyndelsen til Omridset af et Hul, der har nogen Lighed med et P.
- 162—164. Tre Skaar, hvert med et skaaret Hul og et andet, der er udrevet.
165. Et Skaar med et færdigt og et ikke færdigt Hul samt et udrevet Hul.
- 166—172. Syv *Rullestene*, hver med et Hul i den ene Ende.
173. En 6^{cm} lang *Jærnnagle*.

Den er funden i Rum III.

174. En Del uformelige, forrustede *Jærnstykker*.

175. Et 12,8^{cm} langt og 3,7^{cm} bredt *Benredskab* af tresidet Tvær-snit og hult i hver Ende. Det har maaske været benyttet til at vikle en Fiskesnøre paa.



$\frac{1}{3}$ Størrelse.

176. Et 8^{cm} langt, ufuldstændigt *Benstykke*, som er afrundet i den bevarede Ende. Oversiden er buet, Undersiden flad.

177—178. To afskaarne, forvittrede *Benstykker*.

Nr. 174—178 ere fundne i Kjøkkenmøddingen.

179—180. To smaa Stykker smeltet *Bronze* eller *Kobber*. De ere fundne ved Stranden, i Nærheden af Ruingruppen.

181. Et Stykke af Bunden af et *Lerkar*, det er rødt paa Inder- og Ydersiden, men mørkt i Midten.

Igaliko.

Ruingruppe 47.

1. Hjørnestykket af et 3,3^{cm} højt, firsidet *Kar*. Indvendig er det saa raat tilskaaret, at det næppe kan antages at være fuldført.

2. Hjørnestykket af et firsidet *Kar* med Rand.

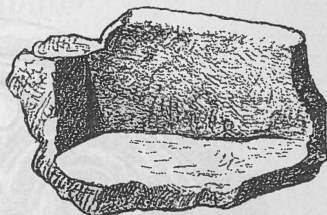

$\frac{1}{2}$ Størrelse.

3. Skaaret af et stort *Kar*.

4—7. Fire Skaar af flade *Kar*.

8. Et lille Skaar af et *Kar* med Rand.

9. Et lille Skaar af et *Kar*, udstyret med tre parallelle Streger paa den ene Side.

10. Et Skaar af et *Kar* med en firsidet, buet Klampe 2,5^{cm} over Bunden.

11. Skaaret af et *Kar* med en lav Rand og buet Bund.

12. Skaaret af en rund, 3^{cm} høj Skaal, hvis Side er tykkere end Bunden.

13—16. Fire Skaar af tykke, runde *Kar*.

17—18. To Randstykker af lignende *Kar*.

19. Et 2,1^{cm} tykt Randstykke af et lignende *Kar*; der er skaaret et Hak i den ene Kant og ved den ene Ende.

20. Skaaret af en flad, rund Skaal.

21. Skaaret af en Skaal med buet Bund.

22—25. Fire Skaar af tynde, runde *Kar*.

26. Skaaret af et tyndt *Kar*, udstyret med to Kredse, der have løbet parallelt med Randen.

27. Hjørnet af et 2,5^{cm} tykt, firkantet Stykke (maaske af et *Kar*).

28. Skaaret af en flad, rund Skaal, fra hvis indvendige Side man har begyndt at skjære et *Hul*.

29. Skaaret af et 3,8^{cm} højt *Kar*; i den ene Brudflade sees et udrevet *Hul*.

30. Skaaret af et lignende *Kar*, der er tilskaaret i alle Brudflader. I den ene Ende er der et udrevet *Hul*.

31. Skaaret af en lav, rund Skaal med et udrevet *Hul* i den ene Ende.

32—33. To Skaar, hvert med et udrevet *Hul*.

34. Hjørnestykket af et lavt *Kar*, som synes at have været aabent i den ene Ende eller Side. Det har to udrevne *Huller*.

- 35—37. Tre Stykker af flade Stene (eller maaske vandslidte Kar), hvert med et udrevet Hul.
38. En *Rullesten* med ét Hul i den ene Ende.
39. Et fladt Stykke *Kobber* eller *Bronze*, der er stærkt angrebet af Ir, med et Hul i den ene Ende.
- 40—41. To *Jærnsøm*.
42. Et Stykke *Flint*, som ikke er bearbejdet.
Nr. 1—42 ere fundne i Boligen, Nr. 38—42 laa i Rum III.
43. Brudstykket af en rund og flad *Stenskiye*, som har været 16,9^{cm} i Tværmaal. Den ene Side er glat, hvorimod den anden er udstyret med indskaarne, romanske Ornamenter imellem concentriske Kredse. I Brud-



$\frac{1}{2}$ Størrelse.

fladen (Skivens Centrum) sees noget over Halvdelen af et Hul, som synes at have udgjort Midten af et Kors, hvis Arme hver for sig ere afsluttede med en Trekant. Ved den bevarede Rand er skaaret et Hul.

Det er fundet af Eskimoer i Nærheden af Kirken.

44. Et 21,7^{cm} højt og 3,5^{cm} bredt samt 3,5^{cm}—3,8^{cm} tykt Brudstykke af Metalbøjlen til en *Kirkeklokke*. Herpaa have sex mindre Bøjler været anbragte.

Det er fundet af Eskimoer i Nærheden af Ruin XII, men Syd for Jordvolden.

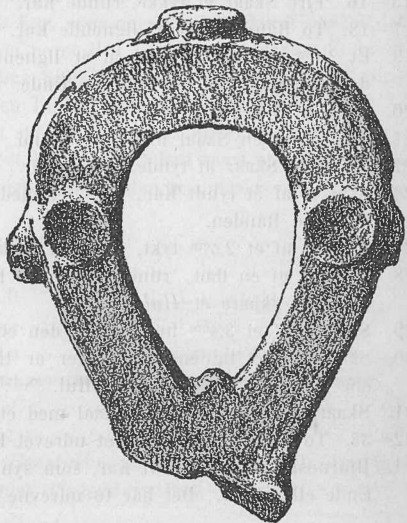

$\frac{1}{2}$ Størrelse.

Kagsiarsuk ved Igaliko-Fjorden.

Ruingruppe 66.

1. Et 6,7^{cm} langt Brudstykke af en *Benkam*, bestaaende af tre Plader, der sammenholdes med en Benskinne paa hver Side ved Hjælp af Bronze-

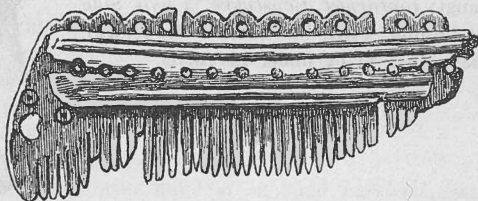

1/2 Størrelse.

stifter. I den bevarede Ende, hvor der er et Hul, er den udstyret med smaa Cirkelornamenter.

Den laa i Rum VI.

2. En *Dambrik* af *Ben*, der er 5^{cm} i Tværmaal og 2,1^{cm} høj. Paa Oversiden sees to fordybede concentriske Kredse og i Centrum et Punkt.

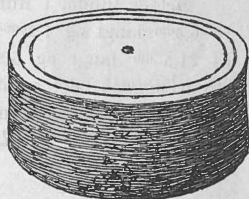

2/3 Størrelse.

3. En mindre *Dambrik* af *Ben*, 2,6^{cm} i Tværmaal og 1,1^{cm} høj. I den ene Flade sidder Levningen af en Tap i et rundt Hul.



2/3 Størrelse.

4. Et 27,5^{cm} langt, 7,5^{cm} bredt og 2,1^{cm} tykt *Benstykke* (Hvalknokkel), som det synes, af en *Slædemede*.
5. Et 31^{cm} langt, tilskaaret *Benstykke* (Hvalknokkel), som er noget tilskjærpet i den ene Ende; det har maaske været benyttet til at afskrabe Sne og Is med (som Eskimoernes Sermejaut).

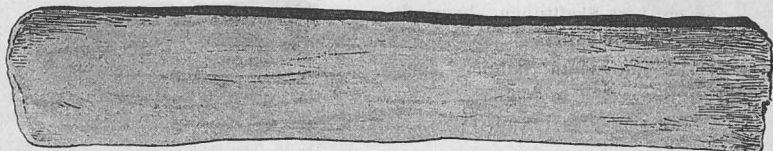

6. Et 9,5^{cm} langt, *topformet Benstykke*, i hvis Side der er boret 3 Huller; i dets Underside er der eet Hul.
Det laa i Rum VI og under Lergulvet.



$\frac{1}{2}$ Størrelse.

7. Et 9^{cm} langt, forvittret, cylindrisk *Skaft* (af en *Hvalknokkel*), gjennem-boret paalangs med et stort Hul.
8. Et 11,5^{cm} langt og 3,2^{cm} bredt, afskaaret Stykke af en *Rensdyrtak*.
Det er fundet i Rum VI.
9. Et 6,3^{cm} langt og 1,9^{cm} bredt afskaaret Stykke *Ben*.
10. Et 21,5 ^{cm} langt og 5,2^{cm} bredt, tyndt og stærkt forvittret *Benstykke* (*Hvalknokkel*); det er afbrudt i den ene Ende, afrundet i den anden og gjennemboret med et rundt Hul ved den ene Kant.
11. Brudstykket af en *Hvals Hvirvel*.

12. To Brudstykker af en *Jærnkrog* til at hænge Gryder i.
Den er funden i Rum VI over Lergulvet.

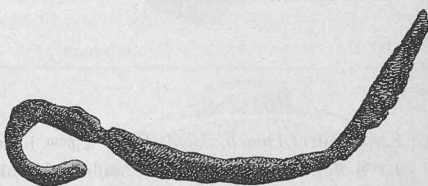

$\frac{1}{3}$ Størrelse.

13. En 10,7^{cm} lang *Jærkniv* med spidst tilløbende Skafttunge. Odden mangler.
Den laa i Rum VI over Lergulvet.



$\frac{1}{3}$ Størrelse.

14. Et 13^{cm} langt *Knivsblad* af *Jærn* med tilbagevigende Eg i Odden og en kort Skafttunge, hvorved der sidder Levninger af Træskaftet, bestaaende af to Skinner, som fastholdes ved to Nagler.



$\frac{1}{3}$ Størrelse.

Det fandtes i Rum IV.

15. Dele af en *Hængelaas* af *Jærn* (til at aabne og lukke fra den ene Ende) og et Stykke af en *Jærnmøgle* med fire Kamme.

De hidrøre fra Rum IV.

- 16—21. Sex *Klinknagler* af *Jærn*; paa tre af dem sidde Levninger af Træ.

De laa i Rum VI over Lergulvet.



22. Et lille Stykke *Metal*; formodentlig af en Bøjle til en Klokke.

23. Et Stykke sammenbøjet *Læder*.

Det laa i Rum VI under Lergulvet.

24. Nogle *Uldtotter*.

De laa i Rum IV.

25. Et Skaar af den flade Bund af en rund *Lerskaal*, som er rødt paa Ydersiderne, men sort i Midten.

Det fandtes i Gangen ud for Rum VII.

26. Et 10,4^{cm} langt Stykke, hvis største Brede udgjør 5,2^{cm}. Det er tilskaaret i Kanterne. Paa den ene Flade er indskaaret et *Menneskehoved* en façade og derunder nogle utydelige Ornamenten, som minde om Ornamentiken paa Gjenstande fra Vikingetiden og den ældste Middelalder.

Det er fundet i det lille Bygningscomplex Øst for det store.



1/2 Størrelse.

27. Omtrent Halvdelen af en *Skive*, der er sleben og har været 8^{cm} i Tværmaal. Den har paa Midten været gjennemboret med et 2,2^{cm} vidt Hul.

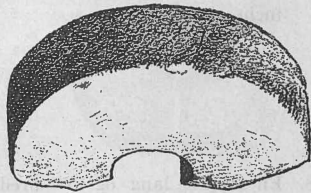

1/2 Størrelse.

28. En 2,6^{cm} høj og fõrnedden 4,4^{cm} vid, conisk *Spindesten*.

Den laa over Lergulvet i Rum VI.

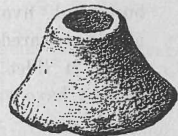

1/2 Størrelse.

- 29—31. Tre *Klinknagler* af *Jærn*.

32. En 4,1^{cm} vid, flad *Spindesten*, hvis Hul synes at være boret.



$\frac{1}{2}$ Størrelse.

33. En flad *Spindesten*, 5,8^{cm} i Tværmaal.

- 34—35. Halvdelen af to lignende *Spindestene*, 3,6^{cm} og 4,1^{cm} vide.

36. Et 7,3^{cm} langt Stykke med en Fure langs Kanterne paa begge Sider og to Huller, hvorimellem der paa den ene Side er indskaaret et *Kors*, som paa Midten omfattes af en Cirkel. Paa den anden Side er indskaaret en *Rune*, muligvis Runerækkens O. Den anden Streg derved synes at være en tilfældig Ridse.

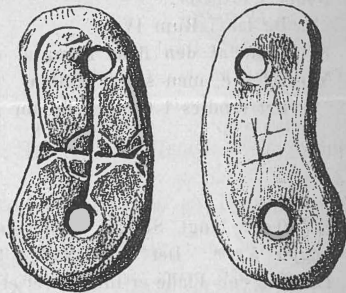

$\frac{1}{2}$ Størrelse.

37. Et 5,7^{cm} langt og 5^{cm} bredt Brudstykke af en firkantet, 2,5^{cm} tyk Sten med 7 Huller, hvoraf det ene ikke gaaer helt igjennem og de to kun ere bevarede til Hælften. Fra det midterste Hul udgaa Streger i Straaleform.

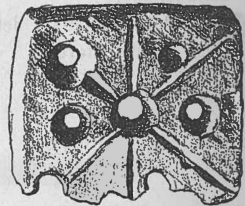

$\frac{1}{2}$ Størrelse.

38. En nu 7^{cm} lang og 6^{cm} bred Sten, der er 3,5^{cm} tyk, hvis ene Ende og Hjørne er afbrudt. Paa Midten er der et tilsyneladende boret Hul, hvorfra udgaa Striber. I hvert af de bevarede Hjørner sees paa begge Sider et lidet Hul. I den afbrudte Ende sees at have været et skraatløbende Hul.

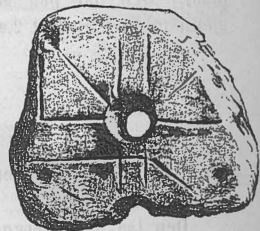

$\frac{1}{2}$ Størrelse.

39. Et 9,4^{cm} langt og paa det Bredeste 8,3^{cm} bredt, femkantet Stykke, med en Fure langs Kanterne og fire Huller paa begge Sider. Paa den ene Side er desuden indskaaret en slangelignende Figur.

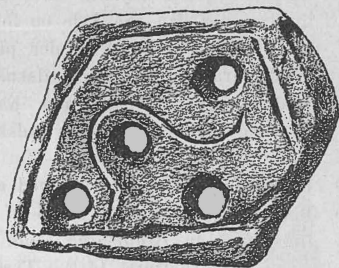

1/2 Størrelse.

40. Et ufuldstændigt, femsided Stykke med Længdestriber paa alle Sider og et stort Hul paatværs.

41. Et ufuldstændigt Stykke, der synes at have havt Form som et Hjørte. I dets ene Halvdel er indridset en Binderune og i den anden tre sammenstillede Runetegn, som muligvis kunne læses: *o a d*, hvad der f. Ex. kunde antyde «Olof Anna Dotter» eller noget lignende.

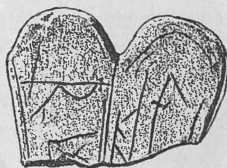

Det er fundet i Rum I.

42. Den 5,3^{cm} lange Længdehalvdel af en *Cylinder*, som efter Længden og paatværs har været gjennemboret med et Hul; disse to Huller krydse hinanden.
43. Et 12,2^{cm} langt, ottekantet Stykke, spidst tilløbende i den ene, afbrudt i den anden Ende.

44. Et 5^{cm} langt og 5,7^{cm} bredt Brudstykke af, som det synes, den ene Del af en firkantet *Støbeform* til et Kors.

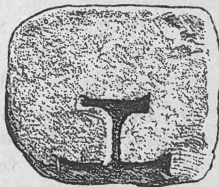

1/2 Størrelse.

45. Et 9^{cm} langt Stykke af en flad *Slibesten*.

Det stammer fra Rum V.

46. En flad *Sten*, som paa den ene Side synes at være sleben. Dens største Tværmaal udgjør 5,8^{cm}; den har et Hul i Midten, og i dens Kant er indskaaret en Fure paatværs.
47. En 2,5^{cm} lang og 2^{cm} bred *Sten*, der er tilskaaren paa alle Sider, med en spidst tilløbende Fure i den ene Side.

48. Et 10,3^{cm} langt Stykke, hvis største Brede udgjør 8^{cm}; det er noget hvælvet paa den ene Side og forneden noget hult paa den anden Side Ved den ene Ende, hvor der paatværs er indskaaret to parallelle Furer, er det fra begge Kanter tilskaaret smalt som for at kunne omlægges med en Snor. I den ene Kant og forneden er der et udrevet Hul. Tværs over den ene Side er indskaaret et *runelignende* Tegn, som ligner et K (maaske et Bomærke).
49. Et Randstykke af et *Kar* med et ufuldstændigt Haandtag.
50. Det halve af den flade Bund af en rund Skaal, paa hvis Underside er indskaaret en *Binderune*, som maaske kun er et Bomærke. Bunden synes at have været 11^{cm} i Tværmaal.
Det er fundet i Rum I.

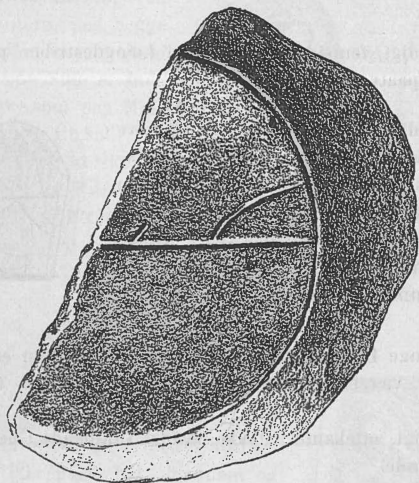

51. Et indtil 2,5^{cm} tykt Skaar med et Stykke af Siden. Det har dybe Snitmærker.
52. Et Hjørnestykke med dybe Snitmærker.
- 53—54. To Bundstykker, hvoraf det ene er 2,5^{cm} tykt.
- 55—56. To Skaar af tyndere Kar.
57. Et firsidet Skaar; ved den ene Kant er skaaret en Fure, ligesom der ogsaa er flere Snit paakryds og paatværs i Skaaret.
- 58—74. Sytten Skaar.
75. Et Skaar, hvori en *Jærnnagle* er slaacet.
76. Skaaret af et tykt Kar, der synes at have været firkantet og havt afrundede Hjørner.
77. Et Skaar med to Striber langs Ydersidens Rand.
78. Et Skaar med to Striber paa Ydersiden og et Cirkelslag paa Bundens Inderside.
79. Et Skaar med Levninger af et Cirkelslag paa den ene Side.
80. Skaaret af et tykt Kar med en firkantet Klampe.

81. Et 15,5^{cm} langt Skaar af et Kar med en kun 2^{cm} høj Kant. Paa Undersiden er det ligesom skrællet i lange Facetter. Et lille, rundt Hul ved Brudfladen.
82. Skaaret af et lignende, men glat Kar, hvis Bund er kun 8^{mm} tyk, med en 1^{cm} høj Kant eller Side. Ved den ene Brudflade et Hul.
83. Skaaret af et rundt Kar; paa Bundens Yderside sees et Stykke af et Cirkelslag. Tæt ved Randen og Brudfladen et Hul.

84. Skaaret af en lille, tynd og rund Skaals Rand med en fremspringende, halvrund, flad Knop, hvori et lodret Hul. Saavel i denne som i Randen ere Ornamenter indskaarne.



1/2 Størrelse.

85. Et Bundstykke af et Kar med et stort Hul og to *Runetegn*, hvoraf det ene en Binderune (Bomærker?).

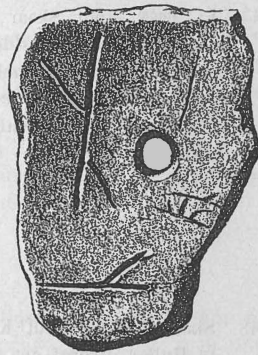

1/4 Størrelse.

86. Skaaret af et tykt Kar; ved dets Kant et Hul med Slidfure henimod Brudfladen.
87. Et 3^{cm} tykt, firsidet Bundstykke, paa hvis ene Side der er Snitmærker paakryds og paatværs. Ved den ene Brudflade et lille Hul, hvorfra der paa den ene Side er skaaret en Rille til den anden Brudflade.
88. Et 3,3^{cm} tykt Bundstykke, ved hvis ene Ende der er et Hul med stærke Snitmærker.
89. Et Skaar, der synes at have haft et skaaret Hul. Paa den ene Side er skaaret en tresidet Figur med Tværstreger, maaske den første Begyndelse til et Hul.
90. Et Skaar, hvis bevarede Ende er afrundet og derved et Hul med Slidfure; nedenfor Hullet er skaaret en dyb Fure paatværs.
- 91—110. Tyve Skaar, hvert med et Hul.
- 111—115. Fem firkantede Bundstykker, hvert med et Hul.
116. Et trekantet Skaar med et skraat Hul i den ene Kant.
- 117—118. To Randskaar med Hul, hvert med en Klampe.
- 119—139. 21 Skaar, hvert med et udrevet Hul.

140. Et Randskaar med en Klampe og et udrevet Hul.
 141. Et Bundstykke med Levning af et Hul i den smalle Ende, som er afbrudt i ny Tid.
 142. Skaaret af et tykt Kar med et udrevet Hul.
 143. Et Skaar med et Hul; fra den ene Side har man begyndt at skjære et andet Hul.
 144. Et Skaar med Klampe og Hul; fra den ene Side har man begyndt at bore et Hul.
 145. Et Skaar med to Huller, hvoraf det ene er rundt, det andet langagtigt; fra dettes ene Side er til Kanten skaaret en Rille.
 146. Skaaret af et tyndt Kar med to smaa Huller.

147. Et 9,2^{cm} langt Skaar, som det synes, af Randen af et firsidet Kar. Ved den ene Ende er et tilsyneladende boret Hul og derunder en *Binderune* (Bømærke?). I den ene Kant Levning af et udrevet Hul.

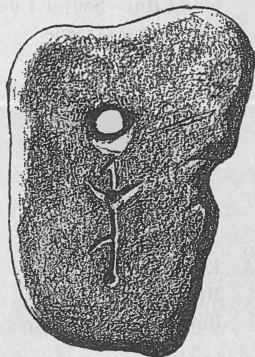

$\frac{1}{2}$ Størrelse.

148. Skaaret af et tyndt Kar med slidte Stregeornamenter paa Ydersiden; to Huller, hvoraf det ene er udrevet i ny Tid.
 149—153. Fem Skaar, hvert med to Huller, hvoraf det ene er udrevet.
 154. Et Skaar med en Klampe og to udrevne Huller.
 155. Et lille Skaar med Levninger af tre Huller.
 156—172. Sytten *Rullestene*, hver med et Hul i den ene Ende.

173. En 13^{cm} lang Rullesten, ved hvis ene Ende der er skaaret et Hul; under dette er skaaret et *runelignende Tegn* (Binderune), der staaer paa Hovedet.

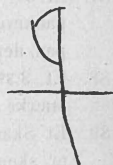

$\frac{1}{2}$ Størrelse.

174. En 9^{cm} lang, flad Rullesten, hvis ene Side er afslaaet. Ved den ene Ende sidder et udrevet Hul, og derunder er skaaret et runelignende Tegn (Binderune) der staaer paa Hovedet.



$\frac{1}{2}$ Størrelse.

175. En Rullesten med et Hul paa Midten.
 176. En paalangs flakt Rullesten med et Hul omtrent paa Midten.
 177. En flad, rundagtig Rullesten, ligeledes med et Hul omtrent paa Midten.

178. En flad, vandslidt Rullesten, der er 12^{cm} lang og paa det bredeste 10,2^{cm} bred. Henimod den ene Ende er der et lille, som det synes, boret Hul og derunder skaaret et Tegn, der ligner en *Binderune*, vel et Bomærke.



$\frac{1}{2}$ Størrelse.

De Gjenstande, som fandtes ved de af Kaptajn G. F. Holm foretagne Gravinger i den samme Ruingruppe, skjænkedes til det Kgl. Museum for de nordiske Oldsager (nu Nationalmuseets 2. Afdeling), hvori de indlemmedes under Inventariernr. D. 1570—1579. De ere beskrevne i 6. Hefte af «Meddelelser om Grønland», S. 139—140, hvortil henvises. Det maa bemærkes, at Kaptajn Holms «Ruin XIV» og «Ruin XV» ere de samme som henholdsvis Rum II og III paa Premierlieutenant D. Bruuns Plan.

Naar man erindrer, at de ovenbeskrevne Oldsager hidrøre fra kun fem Boliger, maa det erkjendes, at Udbyttet vel er noget ensformigt, men tillige forholdsvis righoldigt.

Foruden de anførte Gjenstande er der flere Stykker af *Vægsten*, som ikke kunne henføres til nogen bestemt af de anførte Ruingrupper, da de ere fundne af Eskimoer. De bestaa væsenligst af Skaar af Kar, med og uden Hul; af de andre Gjenstande maa anføres:

1. En tynd Skive med Furer paakryds og paatværs.
2. Stykket af en 2^{cm} tyk Spindesten.
3. Et Stykke, som det synes, af en Ring.

