



# *Landbohistorisk Tidsskrift*

2023

# **Bønders bohaves og materielle strategier. En analyse af salshusets inventar i Skast Herreds tingbøger 1636-1640<sup>1</sup>**

*En analyse af de ældste skifter i Skast Herreds tingbøger er grundlaget for en undersøgelse af hvilke møbler, brugsgenstande og private ejendele, der fandtes på gårdene i området. Formålet er at give et signalement af gårdenes bohaves og indretning og at identificere materielle strategier i bøndernes formueopsparing, som det kom til udtryk i prestigeobjekter i hjemmet. Artiklen består dels af en tematisk analyse fordelt på køkkeninventar, møbler, senge og sengesteder, bordtøj og diverse indbo, dels af en diskussion og vurdering af gårdenes bohaves og indretning samt af genstandenes værdi. Endelig vurderes genstandenes kommunikative betydning og deres betydning som luksusvarer og udtryk for velstand eller det modsatte. Den tematiske analyse er uddybet i et stort antal bilag, der giver en detaljeret oversigt over kildematerialet.*

## **Indledning**

Studiet af boligkultur og bøndernes bohaves har en lang tradition tilbage fra slutningen af 1800-tallet. Kildesituationen i form af bevarede møbler, stående bygninger og særligt et omfattende materiale af skifteprotokoller og synsforretninger har givet muligheder for at undersøge 1700-1800-tallets bondehjem. Interessen i forskningen har her dog særligt været rettet mod de skriftlige kilders oplysninger om landbosamfundets retlige, sociale og økonomiske strukturer, mindre mod den materielle kultur, som skifterne lister, og de materielle strategier i landbosamfundet, som de udtrykte.<sup>2</sup>

Der er bevaret betydeligt færre kilder fra 1600-tallet, og hvad vi ved om tidens boligkultur trækker i nogen grad på analogier fra yngre tider. De få bevarede møbler, udgravede bygninger, inventarer og skifter fra tiden giver hver

---

1 Artiklens analyse af tingbøgerne er oprindeligt fortaget til den upublicerede rapport *Vinkelgården – indretning og interiør 1600-1650*. Rapporten er udarbejdet med henblik på at undersøge datagrundlaget for en nyopsætning af Vinkelgårdens interiør. Rapporten er udarbejdet af undertegnede og finansieret af Museerne i Holstebro, Hjerl Hede og Aarhus Universitet, Afdeling for arkæologi og Kulturarvsstudier. Analysen publiceres her i en revideret form med tilføjelser af nye afsnit.

2 Bork 2002.

deres dimension af bøndernes bohavede (samtidens samlende term for møbler, brugsgenstande og private ejendele i stuehuset) og boligindretning. Selv om de kan supplere hinanden på et overordnet niveau, er kildematerialet dog ikke af en karakter, som giver grundlag for en detaljeret rekonstruktion af enkelte stuehuses interiører. I denne artikel undersøges bohavedet ud fra de ældst bevarede skifter fra dødsboer registreret i Skast Herreds tingbøger i perioden 1636-40. Stuehuset betegnes i denne del af landet og på dette tidspunkt som 'salshus', og det er derfor også den term, som vil blive brugt fremadrettet.

Skast Herreds tingbøger dækker perioden 1636-1760, og er udgivet med et udførligt registerbind.<sup>3</sup> Tingbøgerne er blevet diskuteret og bearbejdet i flere sammenhænge, første gang af Ejvind Venø (1985) med henblik på den praktiske skifteforvaltning og siden af Henrik Appel i *Tinget, magten og æren* (1999), hvor tingbøgerne, herunder skifterne, diskuteres som kilde til samfundets retlige, sociale og økonomiske strukturer. Et særligt materielt og rumligt blik på skifterne som kilde til gårdenes planløsninger, salshusenes rumindretning og funktioner på baggrund af udvalgt inventar ses i Henrik Vensilds *Bondegårde i Skast Herred 1636-1760* (2004).<sup>4</sup>

I nærværende analyse fortsættes dette materielle perspektiv i højopløseligt analyseniveau rettet mod bohavedet i salshuset, særligt møbler og brugsgenstande, med det mål at identificere forskellige typer, dets værdi, interiører og materielle strategier for anbringelse af gårdens overskud i repræsentative og symbolske prestigeobjekter. En sådan kommunikation kunne både være rettet mod hierarkier internt i hushold og mod omgivelserne, men da skifterne i første omgang var interesseret i objekternes værdi og sjældent i deres placering i bygningens rum, kan dette perspektiv her kun adresseres overordnet.

Skifte var en privat sag, og først, da den almindelige arveafgift blev indført i 1792, skulle dødsfald anmeldes til skifteretten. Herredstingets interesse for skifteforretningen angår derfor primært varetagelse af mindreårige børns interesser, hvor placering af værgemål og forvaltning af værdier og ansvar for børnenes underhold skulle retligt afklares efter gældende lov, eller hvor der var uenighed mellem de efterladte, og der var behov for retlig intervention. Det er tidligere påpeget,<sup>5</sup> at foreliggende skifter derfor ikke nødvendigvis er repræsentative for hverken salshusets inventar eller bøndernes økonomiske situation. I relation til 1700-tallets skifter diskuteres desuden, hvorvidt dødsboet kunne være tømt for værdier inden skiftet, hvorvidt værdiansættelsen var lavere end den reelle auktionsværdi, og endelig at skifterne sjældent var fra går-

---

3 Rasmussen (udg.) 1955-1966; Prange, Rosenberg Rasmussen og Rasmussen 1969.

4 Vensild 2004.

5 Venø 1985, 362, 365; Appel 1999, s. 69.

dens gode tid, men at der forud havde gået en periode med sygdom, således at det var et nedslidt bo, der blev registreret.<sup>6</sup>

Med disse forbehold in mente vurderes skifterne fra Skast Herred dog her at repræsentere en unik og underudnyttet kilde, som i en analyse med fokus på generelle mønstre i bohavet må kunne overkomme særlige forhold i det enkelte dødsbo. Det skal fremhæves, at skifterne er komplette i kameral henseende: Det, som skulle med, er kommet med. Vi kommer næppe tættere på bøndernes materielle levestandard, materielle strategier og bohave end her. Kilderne placerer læseren næsten midt i skifteprocessen og ved siden af de involverede parter, og giver et øjebliksbillede af bohavet, i hvert fald det, som havde værdi.

### **Kilder til 1600-tallets bohave**

Møbler er bevaret fra 1600-tallet, hvilket giver mulighed for at undersøge typer, stilarter, materialer og konstruktioner. De fysiske objekter er imidlertid løsrevet fra deres oprindelige sociale og rumlige kontekst, og giver hverken mulighed for at forstå rumindretning eller give et signalement af en gårds bohave.<sup>7</sup> Dette opnåedes delvist i slutningen af 1800-tallet og begyndelsen af 1900-tallet gennem registreringer af tidens gamle gårde og deres interiør, hvoraf størstedelen nu er væk. Der var her særlig opmærksomhed på bygningskonstruktionernes typer, alder og regionalitet, men i forbindelse med opmålinger af planløsninger blev placeringen af bygningens rumdefinerende interiør også registreret.<sup>8</sup> Selv om bondegårdens sals-/stuehus almindeligvis tilskrives en vis traditionalisme med dybe rødder, er planløsningens, indretningens og interiørets varighed tilbage i tid relativt ukendt. Rumlighedens tidsdybde kan opnås gennem arkæologien, men selv om der de senere år ses en stigende opmærksomhed på senmiddelalderens og nyere tids gårde, så kræver en arkæologisk undersøgelse af husenes planløsninger og interiør helt særlige bevaringsforhold, og vil her kun i nogle tilfælde kunne identificere placeringen af jordfaste elementer som alkover og bænke. Dette var eksempelvis muligt i en bygning udgravet i Tårnby med flere faser dateret fra 1600-tallet til midten af 1800-tallet.<sup>9</sup> Arkæologien giver desuden mulighed for at vise konsumtionen af bohave, genstande som blev brugt og kasseret, mens skifterne og inventarerne viser, hvad der blev bevaret og havde en værdi.<sup>10</sup> Muligheden for at kombinere arkæologiske undersøgelser og boopgørelse var til stede ved de arkæologiske

---

6 Bork 2002, s. 280.

7 Steensberg 1949; Waagepetersen 1980.

8 Eksempelvis Zangenberg 1925.

9 Svart Kristiansen 2005, s. 225-234.

10 Rosén 2001, s. 111.

undersøgelser i Store Valby 1945-53, hvor flere gårde i den nedlagte landsby blev udgravet. To af stuehusenes faser fra 1600-1700-tallet blev her rekonstrueret med senge, borde og bænke kendt fra samtidige rumspecifikke opgørelser i begyndelsen af 1700-tallet, men deres konkrete placering i rummet kunne kun i meget få tilfælde identificeres arkæologisk i gulvlagene.<sup>11</sup> Særligt for 1700-1800-tallet er der et stort, ofte upubliceret, materiale gemt i godsarkiverne, som kan give et særdeles detaljeret blik ind i bondens bolig. De skriftlige kilder rækker dog sjældent længere tilbage i tid, og sjældent ned i 1600-tallets første halvdel, som det er tilfældet for en lille gruppe skifter bogført i Skast Herreds tingbøger og en skifteprotokol fra Smørum-Lille Herred.<sup>12</sup>

## Analyse af skifterne

Der er i forbindelse med nærværende analyse gennemgået 44 skifter fra perioden 1636-40, som er indekseret som 'vurdering og skifte af dødsbo' i udgivelserens registerbind (Bilag 1). Syv skifter indeholder ikke oplysninger om bohave, og er derfor udeladt.<sup>13</sup>

Der er som udgangspunkt kun registreret poster med relation til specifikt salshusets bohave og indretning, i alt 1293 poster. En post er her defineret som registrering af en genstand eller gruppe af genstande, som kan være individuelt værdisat eller værdisat sammen med andre genstande eller grupper af genstande. De enkelte skifters bohave er opført i Bilag 8, hvor man kan se posterens rækkefølge som listet i skifterne, antal og vurdering og i nogle tilfælde også placering i rum.

Gårdens besætning, redskaber og andre genstande med relation til landbrug og transport, afgrøder og fødevarer samt diverse gældsbeviser og restancer er som udgangspunkt udeladt i analysen. Skifternes systematik tillader dog ikke altid en skarp sontring, og genstande kan desuden være brugt i flere områder på gården. Redskaber og andet, som man må gå ud fra, har været placeret i stald og lade, er kun medtaget i analysen i det omfang, de i skifteprocessen er værdisat sammen med bohave i salshuset. Det er typisk forskellige former for specificerede jernredskaber (eks. økse, bor og le, i analysen grupperet til en enkelt post under kategorien 'Diverse jerngenstande, specificeret'), som i skiftet oplistes sammen med kedelskede, ildtang og rist. Hertil kommer en række trægenstande (eks. kar, spande og beholdere af forskellig form), hvoraf nogle ikke har et entydigt funktions- og opbevaringsrum (eks. malkespande og kornbunge), mens andre (eks. svine-truget og trillebøren) har været placeret

---

11 Steensberg og Østergaard Christensen 1974, gård 1: s. 198-204, gård 2: s. 222-224,

12 Andersen (udg.) 1984.

13 Skast Herreds tingbog 1636 [88], 1637 [96], 1638 [2], [71], [148], [152], [634].

i stalden, men altså i nogle skifter findes grupperet og værdisat med genstande fra salshuset. I det omfang klædningsstykker er specificeret, er de i nærværende analyse kun registreret som 'Beklædning, specificeret', da analysens hovedfokus er på inventar.

Til oversættelse af den transskriberede tekst til nutidsdansk er anvendt tingbøgernes ordliste i sagsregisteret. I få tilfælde er ordforklaringen korrigeret eller suppleret med Moths ordbog. Da værdierne er angivet i både daler/rigsdaler og slettedaler er der til sammenligning i analysen lavet en omregning til mark.<sup>14</sup>

## Skiftets procedurer og systematik

De fleste skifter indledes med en opgørelse og værdisætning af gårdens bygninger. Herefter følger i store træk besætning og afgrøder, bohavede, og afslutningsvis diverse pantebreve og gæld. I enkelte skifter mangler den overordnede systematik. Skifterne specificerer som udgangspunkt kun løst inventar og afspejler boets øjeblikkelige tilstand og det, der skal skiftes. Det lister primært inventar af værdi og dermed noget, som kunne bruges som udlæg til en kreditor eller arving.

### Undtaget skifte

I nogle tilfælde fremgår det, at fordringer på boets værdier er afgjort inden skifte af det tiloversblevne gods mellem arvingerne.<sup>15</sup> En del 'gammelt' og andet løsøre som bøger, tøj og senge må desuden være gået uskiftet til børnene. I flere skifter omtales enkemandens eller enkens kiste, skrin, seng og klæder, som undtages skifte, eller værdisættes, men bevilliges den efterladte indtil døden. Private sager kunne desuden fordeles uden om skiftet efter den efterlattes ønske. Eksempelvis gives efter 's. Marrenß sidste begiering' et sølvbælte og forgyldt sølvkæde, som havde tilhørt 's. Marin Nelskonß moder' til børnene uden om skifte. Det private aspekt understreges her af de få henvisninger til bohavets tilhørsforhold i slægten, som bryder med skiftes faktuelle stil.<sup>16</sup>

### Identifikation

I forhold til de enkelte objekter nævnes ofte materiale (eks. egekiste, fyrskab, stålgrøde, tintallerken, blårgarnslagen), størrelse (eks. stor, lille, rumfang) og tilstand (gammel), da det var betydende for genstandens værdi. Udsmykning

---

14 1 daler (dlr) = 1 rigsdaler (rdlr) = 6 mark (mk) = 96 skilling (sk). 1 sletdaler (sdler) = 4 sletmark (slmk) = 64 skilling. 1 mk/slmk = 16 skilling.

15 Skast Herreds tingbog 1638 [105].

16 Skast Herreds tingbog 1637 [605], 1639 [122], 1640 [143].

på møbler omtales sjældent. Eksempelvis listes en udskåret egekiste og to sorte egekister, den ene gammel, alle fra et omfattende skifte efter Jep Jenbøn (1636), som indbefattede flere kister; her er deres beskrivelse og placering i forskellige rum en del af deres identifikation.<sup>17</sup> I et andet skifte efter Marin Tonibis (1637) listes en udskåret egekiste og en rødt jernbundet skrin, måske har beskrivelsen her fået særlig opmærksomhed, fordi disse tilhørte efterladte?<sup>18</sup> I enkelte tilfælde er der også givet beskrivelse af udsmykning på sengetøj. Manglende omtale af udsmykning kan altså ikke tolkes som fravær heraf.

### **Systematisering af objekter**

Skiftets rækkefølge kan ikke nødvendigvis tolkes som udtryk for en gennemgang, rum for rum, som det kendes fra yngre skifter.<sup>19</sup> Bohavets mest værdifulde genstande vurderes ofte enkeltvis, mens andet er værdisat i større og mindre grupper med eller uden antalsangivelse. Detaljeringsgraden varierer fra værdisætning af enkelte genstande og genstandstyper til overgribende summeringer af genstandstyper uden antalsangivelse.<sup>20</sup> I nogle tilfælde, hvor genstandene fordeles mellem arvinger på tur igennem skiftet, angives ikke værdi, og fordelingen må her afspejle en sammenlignelig værdi.<sup>21</sup>

Grupperinger af værdier er ofte efter materiale, funktion, eller med henblik på at opnå en håndterbar værdi i mark eller daler. I skiftet efter Christen Pederbøn (1637) vurderes en høle, en tørvespade, en økse, en kedelskede, et ildjern og 'all iernthøy' således samlet til 10 mark, altså alle gårdens genstande af jern undtaget den værdifulde plov, som vurderes selvstændigt. Tilsvarende ses i skiftet efter Peder Grumbøn (1637) en gruppering af trægenstande, hvor to øltønder, en spand, et vandtrug, et dejtrug, brøndvinde og brøndkarm, to sold, en kerne og to trillebøre vurderes samlet til 3 sletdaler og 3 mark, altså samlet både fra salshus, gårdsplads og udhuse.<sup>22</sup> Enkelte gange er systematikken angivet med overskrifter, eksempelvis 'noch aff boeschaff',<sup>23</sup> 'Giort sølff, som hanttis i huβet'<sup>24</sup> eller 'Senge kleder'.<sup>25</sup> Selv om nogle grupper af genstande typisk optræder sammen, så er systematikken ikke altid gennemskuelig. Eksempelvis listes fire høns og en hane mellem 'en liden schrin, 2 gamel stipper oc 1

---

17 Skast Herreds tingbog 1636 [702].

18 Skast Herreds tingbog 1637 [373].

19 Briggs et al. 2019, s. 154.

20 Eks. Skast Herreds tingbog 1637 [737], 1638 [547].

21 Eks. Skast Herreds tingbog 1640 [42], 1637 [123].

22 Skast Herreds Tingbog 1637 [181], 1637 [535].

23 Skast Herreds tingbog 1636 [532], 1637 [605].

24 Skast Herreds tingbog 1636 [702].

25 Skast Herreds tingbog 1637 [350].

gammel spand' samt 'alle hans s. hustrus Marin Nielssdatters kleder' (1636),<sup>26</sup> og i skiftet efter Peder Hanßøn (1637) listes en sortgrimet ko mellem et underbord med blad og en messingkedel.<sup>27</sup>

## Skifteprocesser

Det giver anledning til at prøve at forstå skifteprocessen. Skiftet synes at være udført på flere måder i praksis, og både vurderingsmænd og arvinger kan have påvirket den. Vurderingerne blev foretaget af forskellige betroede mænd, og selv om der nok var en overordnet forståelse af, hvad skiftet skulle indeholde, så må det have haft betydning for variation i processen.

Selv om man kan finde eksempler på grupperinger af værdier, som tydeligt går på tværs af bygninger, arbejder skiftet i store træk med to zoner, henholdsvis salshusets bohave og alt andet tilhørende bedriften og aktiviteter i de omkringliggende bygninger. Det er en opdeling, som genkendes fra ældre udenlandske skifter og bopopgørelser.<sup>28</sup> Derimod nævnes bohavets placering sjældent efter rum, som det er almindeligt i yngre skifter.<sup>29</sup>

En passus i et skifte viser en form, hvor bohave fysisk bliver samlet i bunker, hvilket kan forklare eksemplerne på de noget blandede grupperinger i flere af skifterne. I skiftet efter Hanß Jepßen (1640) beskrives processen således: 'Alle boschab, som fandis, were sig baller, spande, tønner oc alt andet smaahaande, som bleff frembaarit, stoele, schamel med kiele oc gryder bleff alt satt oc schifft i 2 loder, oc huer tog sin partt.'<sup>30</sup> Skiftet afsluttes med følgende passus: 'Oc tilbød Jehanne Jensdatter arffuinger oc forme mend nøgel oc liuß, att di selff widre maatte randsage i hußet, om der fandis noget wschifft, da schulle di da schiffte det oc iche en anden tid, oc inttet der fandis wschifft i hußene i nogen maader...'. At tilbyde nøgle og lys kunne være en formel og symbolsk afsluttende passus på skiftet, men i andre skifter tilføjes denne en fysisk karakter og handling med formuleringen at 'lægge nøgle og lys på bordet'. Jehanne Jensdatter lagde formodentlig nøgler og lys frem, ikke blot i formel tale, men som en fysisk gestus, som gav arvinger/værger mulighed for selv at gennemgå gården for gemte og glemte værdier. Dette skete i skiftet efter Peder Hanssøn (1637): 'Oc da thog arffu[i]nger nøgel oc liuß, liette oc randsagett met for[:ne] worderingsmend, oc inttet meere der da fandis wschifft udj nogen maader.'<sup>31</sup> I nogle skifter relateres et eller flere stykker inventar til et rum, og

26 Skast Herreds tingbog 1636 [704].

27 Skast Herreds tingbog 1637 [320].

28 Briggs et al. 2019

29 Bork 2002, s. 281.

30 Skast Herreds tingbog 1640 [662].

31 Skast Herreds tingbog 1637 [320].



det præciseres her, at det er 'egeskabet i storstuen' eller 'fyrskabet i lillestuen'. Udover at det giver en tydelig identifikation af en genstand, så er der almindeligvis ofte tale om store genstande, altså indbo, som ikke uden besvær 'kunne bæres frem'.

En anden form for skifteproces synes at følge de enkelte rum. Rumangivelserne i skifterne er imidlertid så få, at denne procedure, som er velkendt fra nyere tid, ikke kan bekræftes. Blot en tredjedel af skifterne omtaler rum, heraf angiver ni skifter kun ét. Skiftet efter Johane Niskun (1639)<sup>32</sup> starter øjensynligt i stegers, hvor objekterne er grupperet både efter materiale og funktion (bohavede af jern, bryggeredskaber, bohavede af træ, bohavede af kobber og tin samt en bismervægt). Skiftet fortsætter i stuen, hvor placeringen af opgørelsens eneste skab noget overflødig præciseres med skiftets eneste rumangivelse. Herefter følger bord, ark, en ekstra bordplade, en madkurv med lås og sengeklæder. Der er i dette skifte en tæt funktionssammenhæng mellem objekterne før og efter skabet, og angivelsen af dets placering i stuen afspejler skifteprocessens bevægelse fra det ene rum til det andet.

Et af de mest udførlige skifter er efter Jep Jenßøn (1636).<sup>33</sup> Af skiftets 95 poster er 45 relateret til rum – imidlertid skyldes det overvejende de detaljerede opgørelser af fem senge og deres indhold (en seng i stalden er ikke medtaget i analysen af salshusets bohavede). Det er uklart, i hvilket omfang den første del af skiftet registrerer efter rum, herefter først møbler og så udvalgte objekttyper. Først listes uden rumangivelse et antal møbler: skabe, kister og et bord. Herefter følger møbler i køkkenet og herefter dørnset, en del bohavede uden rum synes funktionelt at kunne tilhøre disse to rum. Herefter følger en kort tur på loftet, og det er uklart, om det herefter listede bohavede uden rum har været placeret her eller måske snarere også har stået i køkkenet eller dørnset. Så listes møbler i kælderen, og en del bohavede uden rum kan også have været placeret her. Den følgende del af skiftet oplister senge og deres indhold efter værdi, først i kvisten, hvor den mest værdifulde seng står, herefter dørnset, østerstuen, køkkenet og karlekammeret. Herefter følger forskelligt boligtekstil uden angivelse af rum og afslutningsvis genstande af sølv og guld, afslutningsvis mode-rens guldring.

## **Skiftets omfang og bohavedes værdi**

Hovedparten af skifterne har et omfang på mellem 10-39 poster. Enkelte skifter sig ud med meget få (én) eller mange poster (99) og repræsenterer skifter

---

32 Skast Herreds tingbog 1639 [447].

33 Skast Herreds tingbog 1636 [702].

med meget lav og høj detaljeringsgrad (Figur 1), sidste ofte i oprensning af småt indbo i veludrustede boliger.

Antal poster	1-9	10-19	20-29	30-39	40-49	50-59	60-69	70-79	80-89	90>
Antal skifter	7	13	6	9	2	2	2	0	1	2

Figur 1. Skifternes antal poster med bohav samlet i grupper af 10.

De fleste skifter angiver antal eller anden mængdeangivelse for hovedparten af posterne (Figur 2), i alt 1005 poster (78%). De resterende 288 poster (22%) omfatter eksempelvis, baljer, spande, sold, stripper, tallerkener, fade og krus, men også mere værdifulde poster som sengeklæder og klæder. Kedelskede og ildtang er også en hyppig post her, og formodentlig er der i de fleste tilfælde kun tale om én, det læses blot ikke tydeligt ud af skiftet. Skifterne kan også gruppere uspecificerede genstande i form af blandt andet 'alt andet smaahaande' og 'stoluon' (jernsager). Endelig er der redskaber, som i skifterne værdisættes sammen med andre jerngenstande, men muligvis ikke har været hjemmehørende i salshuset og i analysen derfor blot er grupperet som 'Diverse jerngenstande, specificeret'.

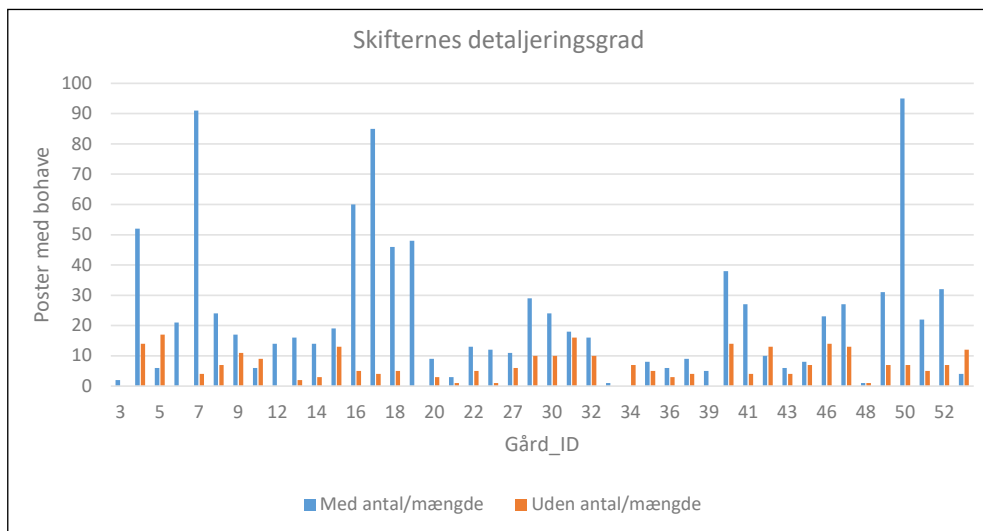

Figur 2. Skifters detaljeringsgrad i opgørelse af bohav med og uden angivet antal / mængde.

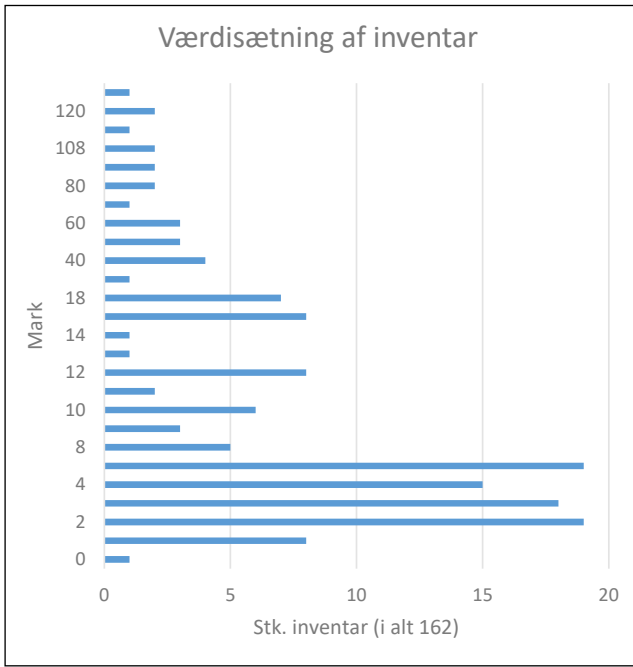

Figur 3. Fordeling af individuelt vurderet inventars værdi i mark; bemærk, at værdiskalaen ikke er fortløbende.

Kun ét skifte udelader helt mængdeangivelser: boet efter Marin Hanßkøen (1638) omtaler effektivt 'Alle sengeklæder, som fandis, for 10 sldlr. Nock kister, schiffuer, schrine, kielle, kare og hueß andet bocschab, som fandis, for 10 sldlr.'<sup>34</sup> Samtidig lister den alle de centrale kategorier af bohøve, som går igen i langt de fleste skifter.

Indboet værdisættes enten i grupper med forskellige typer objekter, i gruppe med samme type objekter eller individuelt. En sammenligning mellem individuelt vurderede objekter giver et indblik i spændvidden for værdisætning (Figur 3). En lille messingkedel sættes til blot 12 skilling. Mest værdifulde er senge, de store bryggekedler og sølvbælter, som dominerer poster med værdiansættelse på 60 mark og mere. Den højst værdisatte genstand er en bryggerkedel til 27 rigsdaler (162 mark).

Flere studier af skifter fra nyere tid påviser en signifikant undervurdering i skiftets værdiansættelser i forhold til den aktuelle markedspris. Et studie af værdier i skifter fra 1700-1800-tallet i Sverige viser, at graden af undervurde-

<sup>34</sup> Skast Herreds tingbog 1638 [547].

ring var påvirket af både objekttype, tid og socialt miljø. Den gennemsnitlige undervurdering varierede mellem objektgrupper; størst for dyr (44,2%), fulgt af tekstiler (42,6%), møbler (41%), bohøve af metal (34,2%), bohøve af keramik (29,8%), redskaber til gårdens drift (29,5%) og værktøj (21,2%), men øjensynligt var der ikke store udsving internt i grupperne. Studiet argumenterer for, at den markante undervurdering af tekstiler og møbler skyldes en nyfortolkning af deres værdi i forbindelse med 1700-tallets forbrugerrevolution, hvor 'gamle' møbler blev 'antikke' og fik højere status, og denne udvikling i smag skete hurtigere end sædvanevurderinger.<sup>35</sup> Da der er tale om en markant anderledes og ny forbrugerkultur i 1700-1800-tallet, forventes de identificerede vurderingsmønstre ikke på tilsvarende vis at være gældende for indboet i 1600-tallets skifter.

Kun 6% af det listede indbo omtales som 'gammelt'. Heraf var to poster med 'klæder, onde oc ringe', som henholdsvis blevet givet til arvingerne uden om skiftet og til de fattige.<sup>36</sup> For andet 'gammelt' bohøve er det uvist, om der hermed menes slidt, ødelagt eller umoderne. Skulle bohøvet værdi være undervurderet, har der i hvert fald ikke været behov for at retfærdiggøre det, som det synes at være tilfældet i nogle yngre, engelske skifter.<sup>37</sup>

## Analyse af bohøve

I det følgende foretages en tematisk analyse af køkkeninventar, møbler, senge og sengeklæder, bordtøj og diverse indbo. Desuden omtales enkelte private genstande, som kan have betydning for salshusets indretning. Målet med analysen er at give et signalement af gårdenes bohøve og indretning og genstandenes værdi, samt at identificere materielle strategier i formueopsparing gennem prestigeobjekter.

Bønderne ejede generelt bygningerne før 1660 og havde kun jorden i fæste.<sup>38</sup> For at afprøve mulige mønstre i materielle strategier og bohøvet mængde og værdi holdes dette op mod salshusets størrelse (antal fag) og bygningsvurdering. I 23 af skifterne angives fag (jævnt fordelt fra 10-21 fag), i 21 tilfælde er bygningen vurderet, i 15 tilfælde angives kun gårdbygningernes samlede værdi (Bilag 2). Der er ikke nødvendigvis en tæt sammenhæng mellem højt værdisatte gårde og et omfattende bohøve, da det kan frasælges i perioder med økonomisk nedgang. Selv om antallet af poster med bohøve til dels afspejler

---

35 Murhem et al. 2019, s. 95-96, s. 100.

36 Skast Herreds tingbog 1640 [503] og [508].

37 Evans 2008, s. 45.

38 Vensild 2004, s. 17.

skiftets varierende systematik, så ses der alligevel et sammenfald mellem gruppen af højt vurderede bygninger og omfattende skifter. Bygningernes værdi er i analysen inddelt i tre grupper, Gruppe 1 med laveste og Gruppe 3 med højeste vurderingsværdi.

### **Køkkeninventar**

Køkkeninventar er her defineret som inventar til produktion og opbevaring af mad. Forskellige større opbevaringsbeholdere (arker, monde, tønder og binge) findes sjældent omtalt i forbindelse med rum, men i så fald på loft og i kælder. Deres indhold defineres dog sjældent, hvorfor de her behandles senere under afsnittet Diverse indbo.

Noget af inventaret vil være tæt knyttet til ildstedet. Andet inventar, som øltønder, salttrug og madskrin, vil om muligt være placeret i bygningens uopvarmede rum, mens fade og sibøtter til produktion af mælkevarer har haft brug for mange hyldemeter, som kunne placeres i loftshøjde for ikke at tage plads, gerne i et opvarmet rum for ikke at tage frostskaade. Køkkeninventaret er således ikke defineret som tilhørende et særligt rum/område, men en funktion i forbindelse med fødevarerproduktion og -opbevaring.

Køkkeninventaret er det mest omfangsrige i skifterne med 48 forskellige objekttyper omtalt i 435 poster (Figur 4, Bilag 3). Hertil kommer, at en del mindre træsager slet ikke er medtaget eller gemmer sig i poster som 'små træsager' og 'småt indbo'. Hyppigst omtalt (over 15 poster) er værdifulde objekter af metal (kedel, gryde, kedelskede, ildtang), større redskaber (kværn) og beholdere til fødevarerproduktion og opbevaring (dejtrug, ølkar, kar, øltønde, balje). Det er særligt igennem de detaljerede skifter, hvor der i forvejen er mange værdier på spil, at vi også får indblik i andre af tidens genstandstyper, både de almindelige og billige opbevaringsgenstande som en brødhæk, malkefade og en sibøtte, men også de for tiden formodentlig mere usædvanlige genstande som en peberkværn og et vinfad. Under halvdelen af objekttyperne indeholder genstande, som er individuelt vurderet. Det højst vurderede køkkeninventar er en bryggerkedel (162 mark).

I hovedparten af skifterne (38 ud af 44 skifter) omtales forskellige former for metalkar. De øvrige skifter er meget oversigtlige, og giver ikke noget detaljeret indtryk af bohavet. Største objektgruppe er *kedler*, som nævnes i 33 skifter med 46 poster og omfatter mindst 62 kedler (otte poster angiver ikke antal). Hyppigst forekommende er 'kedler' uden materialebestemmelse; de synes næsten systematisk at udelukke messing og kobberkedler i et skifte; måske skyldes det forskellig systematik i skifteforretningen. Også størrelse (stor, lille, 1/2 tønde, 1/4 tønde) og tilstand (gammel) nævnes. 13 kedler er individuelt vurderet mellem 2-72 mark (den højst vurderede var da også så stor, at den var ejet i

<b>Køkken- inventar</b>	<b>Skifter</b>	<b>Poster</b>	<b>Antal</b>	<b>Uden</b>	<b>I alt</b>	<b>Ind. vur.</b>	<b>Min. mk</b>	<b>Mks. mk</b>
Balje	21	25	31	7	38	1	2,0	2,0
Bismer- vægt	12	12	11	1	12	5	1,0	8,0
Brygge- kedel	14	14	16	0	16	9	4,0	162,0
Bækken	7	8	16	0	16	4	1,5	12,0
Dejtrug/ balje	17	18	16	2	18	1	6,0	6,0
Gryde	22	32	42	3	45	10	2,0	4,0
Hånd- kedel	8	8	11	0	11	5	8,0	18,0
Ildtang	27	28	11	18	29	0	0,0	0,0
Kar	18	19	17	5	23	1	1,5	1,5
Kedel	33	46	54	8	62	19	12 sk	72,0
Kedel- skede	30	31	15	18	33	0	-	-
Kerne	13	13	12	1	13	2	1,5	1,5
Kværn	28	29	29	0	29	19	1,0	18,0
Malkefad	5	2	0	2	2	0	-	-
Rist	11	13	8	6	14	0	-	-
Skæppe- mål	13	13	11	0	11	0	-	-
Smørask/ fad/krus	9	11	14	0	14	1	3,0	3,0
Strippe	14	14	12	7	19	0	-	-
Ølkar	14	18	35	1	36	1	6,0	6,0
Øltønde	21	23	58	5	63	0	-	-
I ALT		435			588	85		

*Figur 4. Køkkeninventar (i uddrag) opført alfabetisk, omtale i antal skifter, antal poster (de kan omtales flere gange i et skifte) samt poster angivet med antal og uden antal. Summen heraf (I alt) angiver mindste antal, idet poster uden angivelse af antal vurderes som mindst én. Individuelt vurderede (Ind. vur.) genstande er angivet med objekttypens mindste (min. mk) og højeste vurdering (mks. mk) omregnet til mark. I figuren er kun medtaget objekter, som omtales i mindst 5 skifter, for fuld oversigt se bilag 3.*

halvpart),<sup>39</sup> en kobberkedel var vurderet til 30 mark, fem messingkedler blev individuelt vurderet mellem 12 skilling og 5 mark.

Denne er efterfulgt af *gryder*. De nævnes 32 gange og omfatter mindst 45 gryder (tre poster angiver ikke antal). Materialet er forskelligt: 18 gryder er af kobber, heraf er tre individuelt værdisat til 2-4 mark; 23 er stålgyder, heraf seks individuelt værdisat 2-3 mark; en enkelt jerngryde er værdisat til 2 mark. Hertil er to poster med 'gryder' og en 'lergryde'. Materialet har været betyden- de for funktionen, idet kobber hurtigere leder varme og ikke er egnet til at koge syrlige produkter,<sup>40</sup> så det er måske ikke tilfældigt, at der i skifter med flere gryder ses en kombination med en kobber- og en stålgyde.

Kombinationen af antal kar og typer (kedler, gryder, bryggekedler og hånd- kedler) viser et mønster (Bilag 4). Skifter med blot en-to metalkar indeholder typisk en kedel, eventuelt også en stålgyde eller bryggekedel. Stålgyder skal måske opfattes som en all-round gryde, der i forbindelse med formueopsparing kunne suppleres med en gryde af kobber. Kobbergryder optræder med få und- tagelser kun i skifter med et højt antal metalkar, hvilket måske understreger en mere specialiseret brug, som der er råd til i mere velstående husholdninger. Både Gård 8 og Gård 36, som tilhører gruppen med lavt værdisatte bygninger (Gruppe 1), mangler metalkar i skiftet. De opregner imidlertid en kedel-skede, så man må forvente, at der her oprindeligt også var en kedel. Måske er de skif- tet uden om boet?

Antallet af metalkar synes i det store hele at genspejle grupperingen af byg- ningernes vurdering (Figur 5). Gruppe 1, de lavest vurderede bygninger, er sammenfaldende med skifter, der lister op til tre kar, hvoraf et kar forekommer hyppigst. Gruppe 2 har op til syv kar, hvoraf to kar er hyppigst forekommende. I Gruppe 3, højst vurderede bygninger, er der også skifter med få kar, men fire skifter ligger alene i toppen med 9-14 kar. Gård 7 mangler bygningsvurdering, men 10 kar kombineret med et meget omfattende skifte, svarende til de højst vurderede gårde, viser, at denne gård også må høre til Gruppe 3. De mange kar må særligt i denne gruppe tolkes som formueanbringelse. Således kan de højt vurderede gårde med kun ét kar tilsvarende afspejle en økonomisk nedgang på gården, hvor hurtigt omsætteligt bohav afsættes før dårlige tider afspejles på manglende vedligehold af bygningerne og dermed bygningsvurderingen. Det er også muligt, at en del af indboet her allerede var fordelt før skiftet.

---

39 Skast Herreds tingbog 1637 [532].

40 Mdtl. medd. Lars Meldgaard Sass Jensen, Roskilde Museum.

Antal metalkar i skiftet	Laveste bygningsvurdering	Mellemste bygningsvurdering	Højeste bygningsvurdering	Uden bygningsvurdering	Antal skifter
1	6	3	1	1	11
2	5	6	1	2	14
3	3	3	1	-	7
4	-	-	-	-	0
5	-	-	1	-	1
6	-	1	1	-	2
7	-	1	1	-	2
8	-	-	-	-	0
9	-	-	2	-	2
10	-	-	-	1	1
11	-	-	-	-	0
12	-	-	-	-	0
13	-	-	-	-	0
14	-	-	1	-	1

Figur 5. Skifterne opdelt efter antal metalkar og bygningernes tre vurderingsgrupper. Med grå er markeret den hyppigste forekomst af antal kar i vurderingsgruppen.

## Møbler

Det danske låneord 'Møbel', fra fransk 'Meuble' (latin: 'Mobile') kommer først til Danmark efter middelalderen, hvilket også afspejler, at flytbare møbler først bliver udbredt sent i forhold andre steder i Europa.<sup>41</sup> Nagelfast udsmykning som paneler såvel som faste bænke, indbyggede alkover og kakkellovne/jernovne regnes til huset, som det eksempelvis fremgår i et skifte fra 1636, hvor dette forhold præciseres i forbindelse med værdisætningen af gårdens bygninger: 'Alle husse oc bygning met allt thømmer oc tre oc thaf, paneell,

<sup>41</sup> Roesdahl 2003, s. 223-25.



bencke, sengesteder met alt andet, som husset thilhører, satt thilsammen for 170 slette dlr.<sup>42</sup> Tilsvarende, lidt mindre detaljeret, anføres eksempelvis også i 1637: 'met all lindbyge, som det forefandis, for 50 sldlr'.<sup>43</sup> De faste møbler, typisk vægbænke og alkover, men også borde, som stod på stolper nedgravet gulvet, er derfor som udgangspunkt ikke medtaget i skifterne.

Kategorien Møbler følger Køkkeninventar som den mest omfangsrige objektgruppe i skifterne, og møbler oplistes i 251 poster (Figur 6). Hyppigst er kister, både i poster og antal, fulgt af skiver, skrin og stole. Selv om køkkeninventaret har de højest vurderede enkeltobjekter, så repræsenterer møblerne gennemsnitligt en højere værdi. En del af køkkeninventaret er angivet uden individuel værdi, hvilket i sig selv angiver den lave værdi for flere objekttyper. Omfanget af individuelt vurderede møbler er højere (80 møbler ud af mindst 314), og her repræsenterer kisterne den objekttype med individuelt flest vurderede. Højeste vurdering er et bord til 40 mark og et skab til 60 mark.

*Kisten* var et vigtigt gemmemøbel, og skifterne vidner om, at nogle har haft en privat kiste. I skifterne finder vi 82 kister og 12 arke. Selv om begrebet kiste kan have været brugt som en fællesbetegnelse for forskellige typer opbevaringsmøbler,<sup>44</sup> så viser forskellige benævnelser i samme skifte, at de har haft forskelligt udsende og formodentlig også funktion, som i hvert fald i nogle tilfælde har været relevante at specificere. Den typologiske forskel kan være svær at identificere i dag, men kunne blandt andet være deres forskellige lågform; kisten har fladt låg og arken et buet.<sup>45</sup> Arken, eller ørken, synes desuden at have været stor og anvendt til både opbevaring af bohøve, sulemad og mel.<sup>46</sup> Enkelte af kisterne omtales som malede (sorte) og udskårne. Materialet beskrives for næsten halvdelen, 33 er lavet i eg og seks i fyr. Selv om manglen på egetræ betød, at man i stigende grad begyndte at lave fyrretræsmøbler, som var blevet dominerende omkring 1700, gjaldt det ikke for kister, der som regel stadig blev lavet af eg op i første halvdel af 1700-tallet.<sup>47</sup> Antallet af kister i skifterne varierer fra en til seks. De fleste skifter lister kun en (13 skifter) eller to kister (ni skifter), som altså for de fleste gårde må have dækket basisbehovet for opmagasinering af gangklæder, tekstiler og andet bohøve.

Skifterne lister almindeligvis kun ét *skab*, og de fleste er formodentlig vråskabe, altså placeret i stuens vrå (hjørne), hvor husbond sad. Indbyggede små skabe bliver mere almindelige i renæssancen, men de vil regnes til bygningen og således ikke værdisættes som indbo. I Jylland vil der almindeligvis være

---

42 Skast Herreds tingbog 1636 [702].

43 Skast Herreds tingbog 1637 [112].

44 Liebgott 1975, s. 6.

45 Steensberg 1949 s. 34-35.

46 ODS, Moth, Kalkar.

47 Steensberg 1949, s. 14.

Møbler	Skifter	Poster	Antal	Uden	I alt	Ind. vur.	Min. mk	Mks. mk
Ark	11	11	12	0	12	4	4,0	15,0
Bord	2	2	2	0	2	2	4,0	40,0
Bænkekiste	2	3	3	0	3	1	2,0	2,0
Foldebænk	4	5	5	0	5	0	-	-
Kandeskab	6	6	6	0	6	4	4,0	24,0
Kiste	36	67	81	1	82	24	4,0	12,0
Skab	21	25	20	1	21	11	8,0	60,0
Skammel	13	16	16	1	17	2	1,0	2,0
Skrin	20	25	28	1	29	6	2,0	36,0
Stol	25	27	61	5	67	2	8 sk	8 sk
Skive	28	38	43	2	45	10	1,0	21,0
Skive med skab	1	1	1	0	1	1	6,0	6,0
Skive med underbord	6	7	6	0	6	1	48,0	48,0
Underbord	17	17	16	1	17	11	4,0	32,0
Underbord med skab	1	1	1	1	1	1	16,0	16,0
I ALT		251			314	80		

*Figur 6. Møbler opført alfabetisk, omtale i antal skifter, antal poster (de kan omtales flere gange i et skifte) samt poster angivet med og uden antal. Summen heraf (I alt) angiver mindste antal, idet poster uden angivelse af antal vurderes som mindst én. Individuelt vurderede (ind. vur.) genstande er angivet med objekttypens mindste (min. mk) og højeste vurdering (mks. mk) omregnet til mark.*

tale om hængeskabe, mens de på Sjælland står på bænken.<sup>48</sup> To skabe i stuen på Gård 15 og 17 er angivet som 'stort egeskab', og der kan her være tale om de store 'tresurer' med mange rum og almindeligvis også en skænkeklap. Skifterne har dog ikke beskrivelser af deres udseende, som kan underbygge den tolkning yderligere.<sup>49</sup>

48 Steensberg 1949, s. 37.

49 Steensberg 1949, s. 38.

I skifterne omtales desuden andre opbevaringsmøbler som *kandeskab*,<sup>50</sup> hvoraf et beskrives som grønt, samt *underbord med indbygget skab og bænkekiste*. De to sidste kombinationsmøbler viser effektiv udnyttelse af opbevaringsplads.

Små *skrin* har været til opbevaring af private genstande og andet værdifuldt bohave, og de har været gemt i de større kister.<sup>51</sup> Skrinene kunne være særligt udsmykket. I skiftet efter Marin Tonißis (1637) beskrives hendes privat skrin som jernbundet og rødt, og et skrin i skifte efter Marin Christensdatter (1637) beskrives som i pant og som beslået.<sup>52</sup>

*Skiver og underborde*, somme tider med indbyggede skuffer og skab, forekommer hyppigt. I 28 skifter registreres 45 skiver, 6 skiver med underbord og 17 underborde. I nogle skifter findes kun skiver og ikke underborde, i andre omvendt. Skiverne findes i antal op til fire, og der kan både være tale om synonymet for et bord og om løse skiver, som kunne placeres på løse bukke, når der var brug for ekstra bordplads og så ellers sættes væk. I enkelte tilfælde, alle i relation til skifter fra gruppen af højest vurderede bygninger, omtales dog *bord* sammen med skiver og underborde. Denne sondring kan skyldes, at der her er tale om en anden bordtype, en sammenbygget konstruktion som vi kender det i dag.<sup>53</sup> Fra skifter i fra 1690'erne fra Lindborg, Himmerland, kendes eksempler på, at den løse skive var placeret på nedgravede stolper, altså her i en mere permanent løsning.<sup>54</sup> Mon manglende omtale af skiver og underborde i den resterende del af skifterne kunne skyldes, at de var faste?

Der omtales ingen *bænke*, og på dette tidspunkt var der tale om et indbygget inventar. Det kan dog ikke udelukkes, at der har været løse forsædebænke, betegnet som skammel.<sup>55</sup> I hvert fald i nyere tid var det skik, at kvinderne sad på en løs bæk i Vest- og Nordjylland, til forskel fra den øvrige del af landet, hvor kvinderne stod.<sup>56</sup> Der omtales enkelte *bænkekister*, i alt tre. Senere bliver de almindelige i hele landet, hvor de mange steder afløser de faste bænke. Det lille antal bænkekister kunne måske betyde, at det på dette tidspunkt er en særlig møbeltype, og muligvis har de været bordendebænke. De findes i skifter fra Gård 6 i mellemste vurderingsgruppe og Gård 50, højeste vurderingsgruppe. Højsædet kunne have en udsmykket gavl, som fremhævede sædets særlige

---

50 Steensberg 1949, s. 37.

51 Liebgott 1975, s. 6.

52 Skast Herreds tingbog 1637 [373], [605].

53 Steensberg 1949, s. 22.

54 Steensberg 1949, s. 22-23.

55 Zangenberg 1927, s.158.

56 Højrup 1964, s. 154, s. 159.

status.<sup>57</sup> Hertil kommer *foldebænkene* (se afsnittet Senge), som har givet siddepladser i dagtimerne.

*Stole* findes i de fleste skifter og optræder i stort tal (i alt 67), flere skifter optæller fem til seks. Betegnelsen stol kan før 1700 også bruges som betegnelse for skammel (og 'lange stole' for bæk),<sup>58</sup> men da skammel og stol i flere tilfælde optræder i samme skifte, så er det næppe tilfældet her. Skifterne viser derfor også, at fritstående stole sikkert ikke var en så stor sjældenhed i første halvdel af 1600-tallet, som ellers beskrevet af Peter Dragsbo.<sup>59</sup> Deres udseende beskrives ikke nærmere, men i et enkelt skifte omtales fire 'store' og to 'små'.<sup>60</sup> Formodentlig er der tale om trebensstole med indtappede ben; firbensstole formodes først at blive almindelige i slutningen af 1700-tallet sammen med udbredelsen af det jævne bræddegulv. Hvorvidt det har været bagstole (med rygstød), eventuelt med armlæn, er uvist.<sup>61</sup> Hertil kommer et antal *skamler* (i alt 17), hvoraf nogle formodentlig har stået ved ildstedet eller foran de faste bænke og sengesteder, mens andre kan have være bænke (jf. ovenfor).

Enkelte skifter behandler 20 stk. møbler i en kombination af op til 10 forskellige typer (Bilag 5). Udvalgte møbeltyper (opbevaringsmøbler) sammenholdt med bygningsvurderingen (Figur 7) viser ikke markant forskel i udbredelse mellem grupperne, men færrest kister ses dog i Gruppe 1 (fire skifter omtaler her kun én kiste), mens det højeste antal på seks findes i Gård 4 tilhørende Gruppe 3, fulgt af Gård 7 (uden vurdering) med fem kister (jf. også det høje antal metalkar for denne gård). Også arken ses i alle grupper, men flest i Gruppe 3. De store skabe, muligvis tresurer, findes på Gård 15 og Gård 17, som ligger henholdsvis i Gruppe 2 og Gruppe 3. Tilsvarende beskrives et egeskab i Gård 19, også i Gruppe 3, som det eneste som udskåret.

Sammenligner man antal møbler og møbeltyper i forhold til bygningernes vurdering (Figur 8), så er relationen ikke så tydelig som ved metalkarene, men her har skifter i Gruppe 3 dog også det højeste antal møbler og møbeltyper. Tydeligst er forskellen i forhold til mængden af møbler, hvor antal på 14-20 møbler kun ses i Gruppe 3. Det højeste antal på otte forskellige møbeltyper findes også her, men ingen steder findes alle møbeltyper listet. På gårde med bygninger vurderet i Gruppe 2 og Gruppe 3 listes tre til seks forskellige typer møbler. Velstand kunne altså blandt andet demonstreres gennem antal møbler og møbeltyper, men kvaliteten må også have haft betydning. Skifternes syste-

---

57 Steensberg 1949, s. 26; Zangenberg 1927, s. 163; Zangenberg 1930, s. 33.

58 Waagepetersen 1980, s. 18.

59 Dragsbo 2006, s. 117.

60 Skast Herreds tingbog 1637 [373].

61 Steensberg 1949, s. 28-29.

Antal opbevaringsmøbler i skiftet	Laveste bygningsevurdering	Mellemste bygningsevurdering	Højeste bygningsevurdering	Uden bygningsevurdering	Antal skifter
<b>Kiste</b>					
1	4	3	2	4	13
2	3	3	2	1	9
3	3	1	2	0	6
4	2	1	1	0	4
5	0	0	0	1	1
6	0	0	1	0	1
<b>Ark</b>					
1	2	3	4	2	11
<b>Skab</b>					
1	4	6	7	0	17
2	1	0	2	1	4
<b>Kandeskab</b>					
1	1	1	3	1	6
<b>Underbord med skab</b>					
1	1	1	0	0	2
<b>Bænkekiste</b>					
1	0	1	0	0	1
2	0	0	1	0	1

Figur 7. Skifter opdelt på antal opbevaringsmøbler og bygningernes tre vurderingsgrupper. Med grå er markeret den hyppigste forekomst af antal opbevaringsmøbler i vurderingsgruppen.

<b>Antal møbler i skifter</b>	<b>Laveste bygningsevurdering</b>	<b>Mellemste bygningsevurde- ring</b>	<b>Højeste bygningsevurdering</b>	<b>Uden bygningsevurdering</b>	<b>Antal møbeltyper i skifter</b>	<b>Laveste bygningsevurdering</b>	<b>Mellemste bygningsevurdering</b>	<b>Højeste bygningsevurdering</b>	<b>Uden bygningsevurdering</b>
<b>1</b>	3	0	0	4	<b>1</b>	3	0	0	4
<b>2</b>	0	0	0	1	<b>2</b>	0	0	0	1
<b>3</b>	1	0	0	0	<b>3</b>	3	0	1	0
<b>4</b>	3	4	1	0	<b>4</b>	3	6	1	0
<b>5</b>	0	0	1	0	<b>5</b>	3	5	0	2
<b>6</b>	1	1	0	1	<b>6</b>	2	0	2	0
<b>7</b>	3	2	0	0	<b>7</b>	1	1	2	0
<b>8</b>	0	3	1	0	<b>8</b>	0	0	3	0
<b>9</b>	2	1	0	0	<b>9</b>	0	0	0	0
<b>10</b>	0	0	1	0	<b>10</b>	0	0	0	1
<b>11</b>	2	0	1	0	<b>11</b>	0	0	0	0
<b>12</b>	0	0	0	0	<b>12</b>	0	0	0	0
<b>13</b>	0	1	0	0	<b>13</b>	0	0	0	0
<b>14</b>	0	0	1	0	<b>14</b>	0	0	0	0
<b>15</b>	0	0	0	0					
<b>16</b>	0	0	0	0					
<b>17</b>	0	0	0	0					
<b>18</b>	0	0	1	0					
<b>19</b>	0	0	1	0					
<b>20</b>	0	0	1	1					

*Figur 8. Skifterne fordelt efter henholdsvis antal møbler og møbeltyper i forhold til bygningernes tre vurderingsgrupper.*

matik giver dog ikke grundlag for at foretage en sammenlignende analyse af de enkelte gårdes samlede værdisætning af møbler.

### **Senge og sengeklæder**

Skifter og andre skriftlige kilder fra 1600-tallet giver et lille indblik i forskellige typer sengesteder, som både indbefatter indbyggede alkover med låger og hulsenge med omhæng såvel som løse senge i form af skabssenge (=panelseng),<sup>62</sup> himmelsenge (også kaldt stolpe- eller stabelsenseng) og standsenge (uden himmel). Skak- eller topsenge med skrå eller tilspidsende himmel forekom sjældent,<sup>63</sup> og omtales ikke i skifterne fra Skast Herred. Hertil må der også have været vugger, som ikke omtales i skifterne, enkelte vugger med tværgænger findes bevaret fra perioden.<sup>64</sup> Nogle af nattens sengesteder havde andre funktioner om dagen. Man kunne sove på bænkerne, enten direkte på fjælen, måske på en bænkedyne,<sup>65</sup> eller i bænken, som kunne være fyldt med halm. Den halmfyldte bænk omtales i forbindelse med den tyske rejsendes Samuel Kiechels beretninger. Han fortæller, at fremmede gæster lå på jorden eller på bordet, hvis man ville vise dem en særlig ære.<sup>66</sup> Der har altså ikke i dette hjem været ekstra senge. Foldebænkene, som i Jylland er synonym med slagbænke, kunne slås ud om natten. På Sjælland refererer foldebænken til en møbeltype, hvor ryggen kunne vippes, så bænken vendte den modsatte vej.<sup>67</sup>

'Senge og sengeklæder' følger kategorien 'Møbler' i antal poster (171 poster). Grænsen herimellem kan naturligvis ikke være skarp, da der i sengekategorien også findes møbler, altså løse senge. Som nævnt ovenfor er nagelfast inventar vurderet sammen med bygningen, og dette gælder derfor også alkover, som er den dominerende sengetype. At en stabelsenseng i Gård 16 i skiftet efter Frands Jeßøn (1637) og to panelsenge i Gård 36 i skiftet efter Clauß Clemendßøn (1638) præciseres som vurderet sammen med bygningen understreger værdisætningens sædvane.<sup>68</sup> Stabelsensengen var netop en løst stående seng, mens panelsensengens status vel var mere flydende og derfor havde behov for præcisering.

Skifterne nævner sjældent sengetypen, vel fordi der almindeligvis er tale om alkover, som dominerer i Jylland (Figur 9).<sup>69</sup> Skifterne omtaler oftest 'seng' (44), men i enkelte tilfælde også 'panelseng', 'dagelig seng', 'pigenseng' og 'stabel-

---

62 Skast Herreds tingbog 1637 [532].

63 Uldall 1963, s. 18.

64 Uldall 1963, s. 59.

65 Steensberg 1949, s. 26.

66 Steensberg 1949, s. 12.

67 Steensberg 1949, s. 27.

68 Skast Herreds tingbog 1637 [350], 1638 [625].

69 Steensberg 1949, s. 32.

Senge	Skifter	Poster	Antal	Uden	I alt	Ind. vur.	Min. mk	Mks. mk
Seng	21	44	48	0	48	16	24	192
Seng, daglig	3	4	5	0	5	5	15	48
Stabelseng	2	2	2	0	2	1	4	4
Panel seng m/u tilbeh.	3	3	6	0	6	1	24	24
Pigeseng	1	1	1	0	1	1	36	36
<b>Sengeklæder</b>								
Dyner og puder m/u vår	9	48	74	0	74	2	6	12
Lagen	5	17	29	0	29	2	2,5	3
Sengedækken	1	3	3	0	3	0	-	-
Sengekappe	1	2	2	0	2	0	-	-
Sengeklæde	10	21	27	0	27	5	2,5	15
Sengeklæder	20	20	0	20	20	13	4	120
Sengeomhæng	1	2	5	0	5	0	-	-
Sengetæppe(?)	3	4	8	0	8	0	-	-
I ALT		171			230	46		

Figur 9. Senge og sengeklæder omtalt i antal skifter, antal poster (de kan omtales flere gange i et skifte) samt poster angivet med og uden antal. Summen heraf (I alt) angiver mindste antal, idet poster uden angivelse af antal vurderes som mindst én. Individuelt vurderede (ind. vur.) genstande er angivet med objekttypens mindste (min. mk) og højeste vurdering (mks. mk) omregnet til mark.

seng'. Hertil kommer 'foldebænk' (jf. Møbler). Enkelte omhæng (=spærlagen)<sup>70</sup> med kapper kan have lukket alkoven, men kan også have været monteret på en himmelseng.

<sup>70</sup> Olsen 1895, s. 11.



Det er generelt vanskeligt at afklare, hvad posterne dækker. De strækker sig fra den uspecifikke 'seng', som kan være alt fra en fritstående seng uden sengetøj eller sengetøjet i en alkove, til specifikke beskrivelser og værdisætningen af sengens indhold af lagener, puder, dyner etc. Nogle poster angiver forklarende 'seng med tilbehør' eller 'sengeklæder'. 'Seng' og 'sengeklæder' udelukker ofte hinanden, så måske anvendes begrebet for det samme: en opredt seng. Er der både 'seng' og 'sengeklæder' er der nok tale om ekstra sengeudstyr, hvilket da også nævnes eksplicit i nogle skifter.

Skifterne giver i flere tilfælde indblik i sengetøjets enkelte dele og sammensætning, tekstilernes, dynernes og pudernes kvalitet, materialevalg (uld, hør, blår) og til tider også mønstre, og herunder også baggrunden for forskellig værdisætning af sengene. Enkelte poster nævner mønstre (striber eller blomster) og farver (blå, blå-hvid, gul-blå). Skifterne omtaler ikke hængeklæder eller broderet mellemværk på hovedpuder. Igennem de detaljerede skifter kan vi se, at opredningen følger den skik, vi også kender fra skifter i de følgende århundreder med underdyne, en-to lange hovedpuder, små hovedpuder og en overdyne samt under- og overlagen, evt. dækket af et sengeklæde.<sup>71</sup>

Værdien af senge og sengeklæder i det enkelte skifte kan sammenlignes på tværs af gårdene (Bilag 6). Det skal dog bemærkes, at flere senge og sengeklæder er undtaget skifte, enten fordi det er den efterlevendes egen seng, eller fordi arvingerne foretager skiftet selv, og værdien kendes derfor ikke. Flere senge er relateret til navngivne personer, enten den døde eller en ægtefælle, og synes at repræsentere mere end blot en økonomisk værdi.<sup>72</sup>

Sengenes økonomiske og symbolske betydning var høj, og produktionen af sengetøj var tidskrævende, kompliceret og krævede teknisk dygtighed. Værdien kom til udtryk gennem materiale, farver og antal dyner og puder.<sup>73</sup> Enkelte senge omtales med fire hovedpuder (en lang hovedpude og tre puder). Sengene er vurderet til henholdsvis 80 mark (Gård 16) og 150 mark (Gård 7), og hører til blandt de højst vurderede. En undersøgelse af inventar på bøndergårde under grevskabet Holsteinborg i 1600-tallet viser tilsvarende, at velhavende bønder havde fire til seks hovedpuder.<sup>74</sup> I det detaljerede skifte efter Jep Jenßøn i Gård 7 beskrives seks senges placering samt sengeklædernes kvalitet og udseende:<sup>75</sup>

---

71 Venborg Pedersen 2009, s. 89

72 Venborg Pedersen 2009, s. 92.

73 Venborg Pedersen 2009, s. 99-100; Michelsen 2006, s. 254.

74 Venborg Pedersen 2009, s. 99.

75 Skast Herreds tingbog 1636 [702].

”Noch den beste seng i quistet, som vor først en ny bolsterdyne, en lang hoffuid pude, en offuer dyne aff Olmßdug oc 2 puder aff samme støche mett deriß behøring, 2 høreagaarns lagen met 3 breder i huer lagen, 1 d[r] eyelß seng klede met blaa oc huid, noch 3 støcher omheng til samme seng ocsaa aff blaa oc huid oc 1 blaa kape aff schielertt der thil satt thil sammen for 30 dlr. Noch en anden seng udj samme quist, en dyne oc dechen aff bolster, 2 puder met deris behøring, 2 lagen met 2 breder i huer lagen, en dreyelß seng klede met gull oc blaa, 2 sperlagen oc kape aff gul oc rød thilsammen for 22 dlr. Noch en seng i dørnesh, 2 wadmellß dyner, en bolster dechen, en hoedpude oc 3 puder aff bolster met sin behøring, 2 lagen, 1 seng klede aff adschillig slags giørn satt hilsammen for 25 dlr. Noch en seng i den øster stue, 2 gammel dyner oc 1 dechen, 1 lang hoffuid pude, 2 doen puder med deris behøring, 2 lagen, en ny oc 1 gammel, oc 1 seng klede satt thilhobe for 10 dlr. Noch en seng i køchnitt, der udj wor 2 dyner, 1 seng klede, 1 hoffued pude oc 2 vlden thielde satt tilsammen for 6 dlr. Noch en seng udj suenkammeritt, der udj wor 2 wadmellß dyner, 2 hoffued puder, 2 wllden thielde oc 1 dreilß seng klede sat thilsammen for 6 dlr.”

Beskrivelsen har et fuldt fokus på sengeklæderne, ikke sengenes type. I skiftet nævnes, at sengesteder vurderes sammen med bygningen, så nogle af sengene må have været alkover. I køkkenet omtales en foldebænk og en skive, og i dørnset en foldebænk og en lille kiste. Det er løse møbler, hvorfor de værdisættes særskilt; måske er 'sengene' i disse rum det tilhørende sengetøj, som har ligget i foldebænkene, eller er der tale om ekstra senge? Skiftet står i skarp kontrast til sengenes beskedne værdier i den anden ende af skalaen, som også er sammenfaldende med beskedne skifter og lavt vurderede gårdsbygninger. På Gård 22 vurderes nogle gamle sengeklæder til 6 mark, og på Gård 13 er et sengested og ekstra sengeklæder vurderet til 16 mark.

Bemærk, at de højt vurderede gårdsbygninger igen også har de højeste værdier af senge og sengeklæder, igen med Gård 7 (ikke vurderet), 17 og 19 som højdespringere. Den højest vurderede seng, en 'god seng' vurderet til 192 mark, findes i Gård 17. Gård 4 og Gård 18 (Gruppe 3), Gård 16 og Gård 46 (Gruppe 2) samt Gård 7 (uden værdisætning) er de eneste gårde, hvor de værdifulde hør-lagener omtales.

## **Bordtøj**

Kategorien dækker over 13 forskellige objekttyper (Figur 10) i en række materialer. Enkelte objekttyper omtales kun i metal (tin og sølv), mens andre er af majolika, stentøj og træ. En del bordtøj har næppe haft en værdi, som har gjort

Bordtøj	Skifter	Poster	Antal	Uden	I alt	Ind. vur.	Min. mk	Mks. mk
Bordkrans	3	3	3	0	3	0	-	-
Fad	27	40	109	12	121	5	1,5	3,5
Kande	11	12	5	10	15	1	2	2
Krus	11	16	21	7	28	0	-	-
Molling (metal)	1	1	1	0	1	0	-	-
Ske (metal)	10	16	37	0	37	4	6	40
Skål (metal)	3	3	3	0	3	1	21	21
Stob	4	4	8	0	8	1	40	40
Tallerken	18	19	98	12	110	0	-	-
Tin/messing uspec.	1	1	1	0	1	0	-	-
Flaske (metal)	2	2	2	0	2	1	2	2
Kovsken (metal)	2	3	4	0	4	2	1,5 6 sk	3
Dunk	1	2	4	0	4	0	-	-
I ALT		122			337	15		

Figur 10. Alfabetisk oversigt over bordtøj, omtale i antal skifter, antal poster (de kan omtales flere gange i et skifte) samt poster angivet med antal og uden antal. Summen heraf (I alt) angiver mindste antal, idet poster uden angivelse af antal vurderes som mindst én. Individuelt vurderede (Ind. vur.) genstande er angivet med objekttypens mindste (min. mk) og højeste vurdering (mks. mk) omregnet til mark.

dem interessante for et skifte. Det ses også på det lave antal individuelt vurderede genstande, og at en del af bordtøjet vurderes i grupper, enten sammen med tilsvarende genstande eller genstande fra andre objektgrupper.

De mange fade specificeres i flere skifter og oftest som tinfade (20 poster), de få individuelt vurderede fade tilhører også denne materialegruppe. Hertil

kommer 'stenfade' (ti poster), som formodentlig er blådekoreret hollandsk majolika; dette specificeres i et skifte som lister otte blå 'holands' fade.<sup>76</sup> *Tallerkener* optræder ofte uspecificeret, men der er også her både tallerkener af tin (tre poster) og træ (to poster, her har Gård 17 et bemærkelsesværdigt højt antal på 36 træ-tallerkener). Blandt krus og kopper er der tinkrus (tre poster) og 'stenkrus' (fire), her i betydning af blå stentøj fra Westerwald eller nederlandske majolikakander.<sup>77</sup> Stentøjskrusene er formodentlig listet på grund af et værdifuldt låg af tin eller sølv. Hertil enkelte *kovsken* i tin. Desuden skal nævnes enkelte *skåle* i sølv og tin, samt *stobe* i både sølv og træ.

Alle de værdisatte *skeer*, med undtagelse af en enkelt stålske, er af sølv, enkelte er forgyldte (Gård 40 og Gård 50). En enkelt post har ekstraordinært mange skeer, 11 stk. (Gård 7), fulgt af otte (Gård 50) og fem stk. (Gård 19). Enkelte af skeerne har initialer eller årstal. På gård 50 har seks af skeerne indgraveret et årstal. Fire af skeerne er lige store (3 lod), og anført som to skeer med årstallet 1616 og to skeer med årstallet 1617. For to forgyldte skeer, hver 3,5 lod, som altså i deres størrelse og materiale skilte sig ud fra de mindre sølvskeer anføres ligeledes deres indgraverede årstal, 1611. Denne opmærksomhed på årstal må skyldes andre grunde end identifikation, formodentlig en betydning i relation til slægten og særlige mærkedage. Utvivlsomt har sølvskeer været et synligt og omsætteligt middel til formueanbringelse.

Fade, tallerkener, krus, flasker og stobe har formodentlig stået til skue på en hylde, gerne over højsædet, eller i et kandeskab. En sammenligning mellem gårdenes mere værdifulde bordtøj og vurdering af gårdene viser (Bilag 7), at antallet og udbredelsen af tinfade stiger markant fra den laveste vurderede bygningsgruppe til den højeste. Genstande af sølv hører primært til i Gruppe 3, og det er også her, at der er flest forskellige typer bordtøj i skifterne. Igen viser fordelingen af objekter, at Gård 7 skal regnes til den sidste gruppe. Det voksende antal skifter, som lister bordtøj fra Gruppe 1 (20%), Gruppe 2 (50%) til Gruppe 3 (80%) viser, at værdifuldt bordtøj indgik i gårdenes materielle strategier for placering af økonomisk overskud i værdifulde og spektakulære objekter relateret til tidens madkultur og måltidsformer. Forskellige former for sammenkogte retter med grøntsager og kød, fisk, rugbrød, suppe og grød har karakteriseret gårdens måltider.<sup>78</sup> Kun enkelte bordkranse i skifterne viser, at det var skik at sætte gryden på bordet. Bordtøj til servering i form af fade og tallerkener er udbredt på tværs af grupperne. Fadene blev brugt til fælles servering. Tallerkener muliggjorde en individuel servering, men kunne også

---

76 Linaa 2006, s. 39.

77 Linaa 2006, s. 39.

78 Højrup 1964.

fungere som små fade; således er der i samtidige skifter fra slotte og herregårde få tallerkener i forhold til fade.<sup>79</sup>

## Diverse indbo

En række forskellige genstande er her kategoriseret som 'Diverse indbo' (Figur 11). Enkelte af posterne findes i en del skifter, men ellers bærer kategorien mere præg af enkeltgenstande. Flere skifter har poster med uspecificerede genstande, og detaljeringsgraden er altså mindre. Langt størstedelen af posterne er grupperede og kan ikke værdisættes individuelt.

*Duge* forekommer kun i få skifter, de fleste fandtes i Gård 7 og 17. I Gård 7 havde man også skifternes eneste *håndklæder*. Her, som i skifter fra andre sociale miljøer, optræder disse sammen med dugene, og formodentlig er der tale om håndklæder til brug ved håndvask under måltidet.<sup>80</sup>

*Hynder* omtales i næsten halvdelen af skifterne, hvor der opregnes fra en til 11, en enkelt gang anvendes betegnelsen bænkedyne om to lang hynder. Hynder og bænkedynen hørte altså ikke blot som hævdet til i købstædernes borgerhjem,<sup>81</sup> men fandtes også i bondehjem, som det også er påvist for skifter fra Lyngby på Sjælland i perioden 1669-75.<sup>82</sup> Luise Skak-Nielsen daterer flamskvævede hynder i gårdshjem fra midten af 1700-tallet, men skifterne fra Skast Herreds viser, at de her kommer mindst 100 år tidligere.<sup>83</sup> I store skifter fra herregårde kan man se, at bænkedynen lå på bænken, mens hynderne var 'oprette' og støttede ryggen.<sup>84</sup> Samme differentiering kan ikke identificeres i skifterne her. Hynderne findes på tværs af de tre grupper af bygningsvurderinger, og må altså have været almindeligt udbredt, men de højeste antal finder vi i de rigeste gårde: Gård 7 og Gård 50: 10 stk. og Gård 17: 11 stk. I Gård 50 var der fire 'flamske' hynder, hvor af to havde rødt klæde og to rødt læder under. Flamskvævede hynder minder i teknik og mønster med figurscener om gobelinvævning.<sup>85</sup> Også i skifterne fra Lyngby ses flamskvævede hynder hos de mere velhavende bønder.<sup>86</sup> Desuden var der en sort ru, to gamle gule, en grøn og to andre gamle hynder af en samlet værdi på 48 mark. Den 'ru' hynde kunne være en såkaldt 'flosset' hynde med lang luv, som regel af uld.<sup>87</sup> Denne type er

---

79 Troels-Lund bd. 5, s. 170-172.

80 Garde 1961, s. 184-185.

81 Waagepetersen 1980, s. 16.

82 Uldall 1966, s. 35.

83 Skak-Nielsen 2017, s. 14.

84 Troels-Lund 1914 bd. 1, s. 270-271.

85 Uldall 1963, s. 19.

86 Uldall 1966, s. 35.

87 Bork 2002, s. 292.

Diverse indbo	Skifter	Poster	Antal	Uden	I alt	Ind. vurd	Min. mk	Mks. mk
Dug	4	7	12	0	12	0	-	-
Fyrbækken	1	1	1	0	1	0	-	-
Garnvindeld	1	1	1	0	1	0	-	-
Hegel	1	1	2	0	2	0	-	-
Hynde	18	24	66	3	69	1	4	4
Håndklæde	1	1	3	0	3	0	-	-
Klæde	5	6	5	1	6	0	-	-
Lyseklemme/stage	9	10	21	0	21	0	-	-
Lås	1	1	1	0	1	0	-	-
Rok	5	5	9	0	9	1	2	2
Skind	2	3	8	0	8	0	-	-
Skinderjern	1	1	1	0	1	0	-	-
Slibesten	1	1	1	0	1	0	-	-
Stige	1	1	1	0	1	1	1	1
Strygejern	1	1	1	0	1	0	-	-
Uld, garn, hør	7	8	0	8	8	0	-	-
Uspec. kobber, tin, messing	3	3	1	2	3	0	-	-
Uspec. "småt indbo"	3	4	0	4	4	0	-	-
Vadsæk	1	1	1	0	1	0	-	-
Opbevaring								
Bing	9	12	13	0	13	10	2	9
Kurv	11	13	9	7	16	1	2	2
Monde	5	6	2	4	6	0	-	-
Standtønde	7	8	9	3	12	0	-	-
Sæk	9	11	25	2	27	1	2	2
Tønde	14	19	17	11	28	0	-	-
I ALT		149			255	15		

Figur 11. Alfabetisk oversigt over diverse genstandstyper, omtale i antal skifter, antal poster (de kan omtales flere gange i et skifte) samt poster angivet med antal og uden antal. Summen heraf (I alt) angiver mindste antal, idet poster uden angivelse af antal vurderes som mindst én. Individuelt vurderede (Ind. vurd.) genstande er angivet med objekttypens mindste (min. mk) og højeste vurdering (mks. mk) omregnet til mark.

forholdsvis værdifuld og den omtalte pude er da også som en af de få vurderet individuelt og til 1 sletdaler (4 mark).

Lyseklemmer og lysestager (i alt 21 stk.) kommer overvejende fra rige gårde, over halvdelen defineres som messinglysestager (i alt 12 stk.).

Der optræder desuden en række forskellige beholder til forskellige former for opbevaring (ud over madkurv og salttønde allerede behandlet under Køkkeninventar). I enkelte tilfælde omtales deres formål til opbevaring af kål og korn, sidstnævnte som kurve, sække og monder.

### **Private genstande**

Personlige genstande i form af dragter og tilbehør i sølv og guld (knapper, maler, bæltter, ringe) vil ikke blive gennemgået nærmere, da fokus her er på inventar og interiører. En undtagelse er dog tre genstandstyper, som må formodes at have indtaget en prominent placering i huset.

*Bøsser og kårder* omtales i seks skifter, heraf begge våben i to skifter (Gård 16 og Gård 49) vurderet samlet til henholdsvis 6 mark og 8 mark. Mon ikke de har hængt synligt i stuen?

*Bøger* omtales kun i to skifter, og det må skyldes, at de som private genstande blev undtaget skifte.<sup>88</sup> Den dansksprogede bønne- og andagtslitteratur vokser betragteligt i første halvdel af 1600-tallet, som var en periode stærkt præget af luthersk ortodoksi. Styrkelsen af det kristne og gudfrygtige hushold var helt central for perioden, og et vigtigt middel for husfaderen blev katekismen, biblen og opbyggelig litteratur.<sup>89</sup>

### **Bohavets fordeling i rum**

Ser man nærmere på det inventar, som nævnes relateret til rum, er det overvejende senge (23), skabe (ni), skiver (ni), kister (syv) og enkelte andre møbler som et kandeskab, en bænkekiste, et underbord med skab, en foldebænk og en skammel; altså langt overvejende stort og relativt værdifuldt indbo. Blandt de listede møbler findes oftest skabe i stuen og senge i lillestuen og kvisten, men ellers ses senge og kister i næsten alle rum. Inventar på loftet falder lidt ud i forhold til det øvrige. Der er her tale om forskellige typer inventar beregnet til opbevaring.

En tredjedel af skifterne i analysen lister et eller flere stykker bohav i relation til et navngivet rum, oftest til stuen, lillestuen eller loftet (Figur 12). Ni skifter omtaler kun ét rum. De giver derfor hverken et tydeligt indblik i rummenes indretning, antal eller disponering, men er i dag primært en kilde til

---

88 Appel 2001, s. 818.

89 Appel 2000.

Gård_ID	Stue	Lillestue	Loft	Kvist	Køkken	Kælder	Dørnset	Østerstue	Storstue	Kleve	Udskud	Sengekammer	Fremkammer	Herberg	Poster relateret til rum
4	-	1	3	-	-	1	-	-	3	-	-	-	-	-	8/4
7	-	-	1	17	7	2	10	8	-	-	-	-	-	-	35/6
15	1	-	-	-	-	-	-	-	-	-	-	-	-	-	1/1
16	1	-	-	-	-	-	-	-	-	-	-	-	-	-	1/1
17	3	2	-	1	-	-	-	-	-	2	-	1	1	-	10/6
19	3	-	-	3	2	-	-	-	-	-	1	-	-	1	10/5
27	1	-	-	-	-	-	-	-	-	-	-	-	-	-	1/1
28	-	1	-	-	-	-	-	-	-	-	-	-	-	-	1/1
30	2	2	-	-	-	-	-	-	-	-	-	-	-	-	4/2
40	-	1	-	-	-	-	-	-	-	-	-	-	-	-	1/1
42	1	-	-	-	-	-	-	-	-	-	-	-	-	-	1/1
46	-	1	-	-	-	-	-	-	-	-	-	-	-	-	1/1
47	-	-	2	-	-	-	-	-	-	-	-	-	-	-	2/1
50	4	4	1	-	-	-	-	-	-	-	-	-	-	-	9/3
51	-	-	1	-	-	-	-	-	-	-	-	-	-	-	1/1
	8/16	7/12	5/8	3/21	2/9	2/3	1/10	1/8	1/3	1/2	1/1	1/1	1/1	1/1	

Figur 12. Oversigt over skifter med omtale af rum (35) og antal poster (96) med ét eller flere stykker bohøve.

rummenes benævnelse. Gårdene 7, 17 og 19, som ligger i gruppen af omfattende skifter og høj værdiansættelse på gårdens bygninger, er også de gårde, hvor vi får den mest fyldige omtale af rum og dermed også et indblik i de mere komplekse planløsninger, som var på de større gårde.



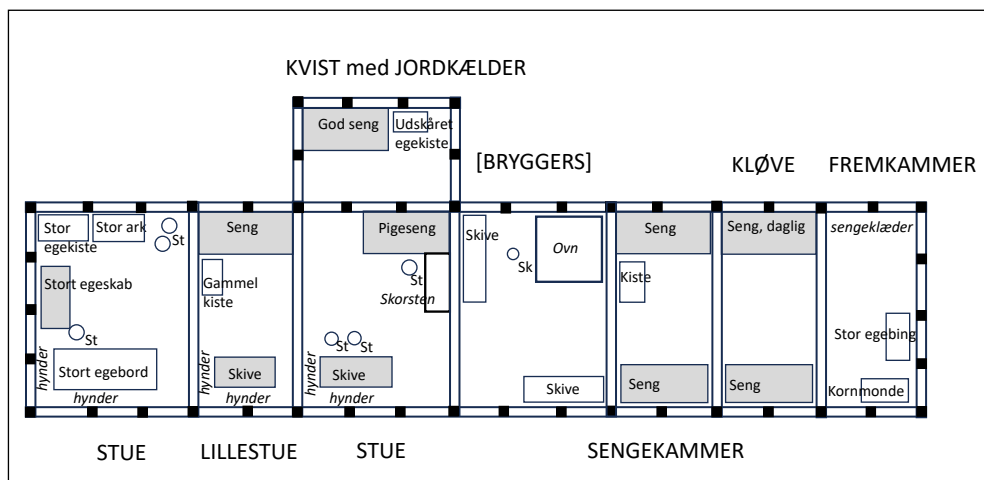

Figur 13. Rekonstruktion af salshusets planløsning og fordeling af udvalgt inventar på baggrund af skifte efter Marin Toniβis 1637. Rummenes størrelse og rækkefølge er ukendt. Udvalgt inventar: senge (indbyggede alkover/løse), borde (skive), skab, kister (ark, bing, monde), små og store stole (st) og en skammel (sk). Møbler, som i skiftet henføres til et rum, er markeret grå. Med kursiv er markeret tekstil, som indirekte angiver inventar: sengeklæder i fremkammer må være opbevaret i en kiste eller seng, hynder angiver tilstedeværelse af bænke. Planløsning tager udgangspunkt i rekonstruktion af Hans Henrik Engqvist i Vensild 2004, fig. 31a.

På baggrund af skiftet efter Marin Toniβis, Gård 17 gives her et forslag til salshusets planløsning og indretning (Figur 13). Bygningen er på 17 fag, og af rum omtales stue, lillestue, kvist med kælder, sengekammer, kløve og fremkammer. Bygningen beskrives med ovn og skorsten, så der må også have været et bryggers. Gården ligger i det, som på baggrund af ildstedsforhold kendt fra yngre bygninger betegnes det vestjyske kaminområde.<sup>90</sup> Betegnelsen skorsten bruges både om en skorsten op gennem taget og et ildsted af kamintypen, som har fungeret som kombineret varme- og lyskilde i en stue og et madlavningsildsted. Selv om vi ikke kender ildstedforholdene fra skiftets tid, foreslås her placering af et kaminildsted i stuen med skorsten over. Rummenes størrelse (antal fag) og deres indbyrdes rækkefølge kendes ikke. I rekonstruktionen er der taget udgangspunkt i et forslag til rekonstruktion af planløsningen foretaget af Hans Henrik Engqvist; her foreslås stue efterfulgt af lillestue, endnu en

90 Vensild 2004, s. 104-105.

stue, sengekammer, kløve og fremkammer samt en kvist på to fag med jordkælder nord for stuen.<sup>91</sup> I nærværende rekonstruktion er rummenes antal og rækkefølge fulgt, men der er også indføjet et bryggers. Det fremgår heller ikke af skiftet, at der er tale om to stuer, men i 1651 omtales en gård med både stor stue, lille stue og stue.<sup>92</sup> Formodentlig har salshuset været orienteret øst-vest med vinduer mod syd. Her har der stået borde og bænke. Sidstnævnte har været faste og indbygget i huset og omtales derfor ikke i skiftet, men de kan identificeres gennem omtale af en del hynder. Senge har stået langs nordvæggen, sandsynligvis som alkover. Med to senge i kammer og kløve kan den ene være en løs seng, enten placeret langs skillevæggen eller mod syd, således der stadig kan komme dagslys ind i rummet. Omtalte sengeklæder i fremkammeret er formodentlig ekstra, ellers ville man forvente, at der var nævnt en seng som i bygningens øvrige rum.<sup>93</sup>

Vensild har på baggrund af udvalgte møbeltyper i Skast Herreds tingbøger for perioden 1636-1760 undersøgt deres fordeling på rum over tid (1636-60, 1661-1720, 1720-60). For perioden 1636-1660 sammenfatter Vensild følgende:<sup>94</sup> I *stuen*, som er periodens mest omtalte rum, nævnes oftest senge, borde og skabe, enkelte gange også kande- og mælkeskabe, hvilket styrker en tolkning af rummet i perioden med spise- og opholdsfunktion. Enkelte omtaler af bænk og panel langs vinduesvæggen og ved en gavlvæg antyder, at vi også på det tidspunkt har den fra senere tid kendte bord- og bænkeopstilling langs vinduesvæggen (i syd). I *lillestuen* nævnes ofte senge, dernæst borde og enkelte stole og kister, hvilket Vensild forslår som udtryk for en overvejende sovefunktion i rummet. Lillestuen kan være identisk med *dørnset*, da de to betegnelser sjældent optræder samtidigt. Den optræder oftere sammen med storstuen, og i nogle tilfælde kan de muligvis være identiske. *Storstuen* er primært til opbevaring og gæsterum, og det omtales med seng, bord, bænke, skabe og kister. *Kløven/kleven* var et opbevaringsrum afdelt fra storstuen. *Kælderen* var beregnet til soverum (i øvrigt i samme plan som husets øvrige rum). I de få omtaler af *herberger* og *udskud* var der gerne senge, så de har også haft sovefunktion. *Kviste* blev tilbygget på en eller begge sider af salshuset, og en del havde underliggende kælder. Et udstyr med både seng, bord, bænk, stole og skab, evt. med panel på væggene viser, at de blev brugt som ekstra stuerum eller som aftægtsbolig. *Køkkenet* omtales sjældent, og stuen er på dette tidspunkt stadig det almindelige område for madlavning. *Bryggers* omtales også sjældent, men med

91 Skast Herreds tingbog 1637 [373], rekonstruktion af planløsning i Vensild 2004, fig. 31a, s. 117.

92 Vensild 2004, s. 119.

93 Vensild 2004, s. 117, tolker dette som placeringen af endnu en seng.

94 Vensild 2004, s. 116-126.

de mange ovne, bryggekedler og bageredskaber, der nævnes, må det antages, at der har været langt flere bryggersrum.

For senmiddelalderlige inventarer fra England, som også kun i begrænset omfang angiver placering i rum, er det foreslået, at det relativt begrænsede bohavet og få rum overflødiggjorde rumangivelser; der var en fælles forståelse af hvilket arbejde, der blev gjort hvor, og hvor man kunne finde bestemte typer af genstande.<sup>95</sup> I modsætning hertil er bohavet i skifter fra 1700-1800-tallet generelt refereret til og registreret rum for rum.<sup>96</sup>

På grund af skifternes karakter er det vanskeligt at identificere graden af rummenes multifunktionalitet. Nogle objekter, man i dag vil forstå som tilhørende stalden og laden, kan have været placeret mere sikkert i salshuset, eksempelvis mindre redskaber af jern, som har repræsenteret en værdi. Blanding af inventar med forskellige funktioner i samme rum kendes både fra ældre udenlandske<sup>97</sup> og yngre skifter og inventarer. I Store Valbys gårde listes i 1700-tallet både gravespade, rudehynde, høstreb og høtyv i stegers.<sup>98</sup> Gården var både et arbejdssted og et hjem, og funktionsopdelingerne mere diffuse end senere. Således bliver soveværelser først udbredte på landet godt op i 1800-tallet.<sup>99</sup>

## Diskussion af bohavet som udtryk for materiel strategi

Bondens gård var udstyret med et bohavet, som i sin sammensætning og placering i salshuset var genkendeligt for samtidens landbosamfund. Skiftet efter Marin Hanßkøen opsummerer de centrale typer bohavet: 'Alle sengekleder ... nock kister, schiffuer, schrine, kielle, kare og hueß andet bocschab, som fandis.'<sup>100</sup> Marins salshus tilhørte gruppen af lavest vurderede bygninger, og værdien af indboet var beskedent, 20 mark. Henrik Appel har påvist, at bohavet i Skast Herred gennemsnitligt udgjorde 40% af gårdens samlede værdi. Resten lå i produktionsapparatet i form af kreaturer, afgrøder og bygninger. Overskud blev investeret i udlån og bohavet i form af synlige statussymboler.<sup>101</sup>

### Intern og ekstern kommunikation

Bohavet havde en praktisk funktion, men var samtidigt en vigtig markør af tilhørsforholdet til og placering i lokalsamfundet. Gennem bohavet kommunikerede man økonomisk og socialt overskud, og den lokale, fælles reference-

95 Briggs et al. 2019, s. 160.

96 Bork 2002, s. 281.

97 Dyer 2013, 22; Baatsen, Blondé og De Groot 2014, s. 174.

98 Steensberg og Østergaard Christensen 1974, 199, s. 224.

99 Venborg Pedersen, s. 103.

100 Skast Herreds tingbog 1638 [547].

101 Appel 1999, s. 118-119.

ramme for hvad, der var attraktivt at eje, viste gårdens formåenhed.<sup>102</sup> Kvaliteten af opredte senge, komfortable hynder på bænken, et veludstyret køkken med diverse metalkar samt fade og kander i forskellige materialer placeret synligt i skabe og på hylder kommunikerede tydeligt ejernes placering i hierarkiet af små, mellemstore og store bønder.

Da skifterne kun i mindre omfang relaterer indboet til rum, er det ikke muligt at komme nærmere på hverken bohavets potentielle markering af og inddeling i hierarkiske sfærer i rummene, eller at identificere de områder i boligen, hvor gæster ville blive præsenteret for bestemte typer af bohav. På særligt de store gårde med mange rum har nogle kun været tilgængelige for gæster ved særlige lejligheder. Muligheden for at differentiere mellem gæsterne gennem adgang til rum samt placering og beværtning ved bordet spillede en rolle i den gensidige anerkendelse af status mellem vært og gæst, og blev blandt andet understreget ved anvendelse af forskellige materialekategorier af fade, kander, bægre og bestik.

Bohavet medvirkede også til at markere et hierarki internt i husstanden.<sup>103</sup> Det markeres ikke tydeligere end i skiftet efter den formuende Jep Jenbøn, hvor gårdens seks senge beskrives i forhold til rumplacering, kvalitet og udseende. Den bedste seng findes i kvisten opredt med bolsterdyner, hørlagener, udsmykket med sengeklæde og omhæng med striber i blå (180 mark). I samme rum står desuden en seng udsmykket med sengeklæde og omhæng med striber i gult og blå samt gult og rødt (132 mark). Herefter listes en seng i dørn's (150 mark), her også med et sengeklæde, men i 'adschillig slags giørn satt hilsammen'. Mindre værdifulde er en seng i øster stue (60 mark), køkkenet (36 mark) og karlekammeret (36 mark). Hierarkiet blev udtrykt, set og mærket på egen krop, fra mønstervævede tekstiler og bløde hørlagener til grovere kvaliteter i vadmel, uld og drejl. Selv om skifterne kun i meget begrænset udstrækning tydeliggør hierarkiet i husholdningen, er det ikke svært mellem linjerne at se tyende og mindre børn sovende i køkkenets eller stuens bæk med udsigt til husfaderens og husmoderens velopredte seng, ligesom husbonds placering ved bordendebæk og vråskab og fordelingen af siddende og stående personer omkring spisebordet dagligt repeterede hierarki og orden i husholdet og mellem kønnene.

## **Materiel strategi**

Gårdens overskud i både kontanter og tid blev investeret i en række forskellige objektgrupper. Et gennemsnit af mindst og højest vurderede enkeltobjekter viser, at sengene gennemsnitligt repræsenterede den højeste værdi, fulgt af

---

102 Michelsen, 2006, s. 251.

103 Venborg Mikkelsen 2003.

	Poster	I alt	Ind. vurd.	Min. gnsn. mk	Mks. gnsn. mk
Køkkeninventar	435	588	85	3,9	21,0
Møbler	252	314	80	8,0	24,1
Senge	171	222	46	13,1	50,4
Bordtøj	122	337	15	10,6	15,9
Diverse	149	255	15	2,1	20,0

Figur 14. Oversigt over udvalgte grupper af bohaver i salshuset. I gennemsnitsberegningen er udeladt enkelt poster under 1 mark.

møbler og køkkeninventar (Figur 14). I alle objektgrupper findes enkelte genstande, som skiller sig ud med en ekstraordinær høj værdi.

Mønstre i bohavet i forhold til særligt antal, materialer og objekttyper er i analysen blevet holdt op imod værdisætningen af gårdenes bygninger. Værdisætningen er opdelt i tre grupper, som, med enkelte undtagelser, gennem analysen har vist sig at være sammenfaldende med variationer i bohavet. Disse variationer tolkes som materielle strategier. 15 skifter falder i gruppen af lavest vurderede bygninger (Gruppe 1), 12 skifter i mellemgruppen (Gruppe 2), og ni skifter i gruppen af højest vurderede bygninger (Gruppe 3), otte skifter er uden vurdering (U). Forskellen viser sig især i antal og typer af metalkar, tilstedevær af bestemte typer af bordtøj, særligt i tin og sølv, sengenes kvalitet samt i mindre omfang i forhold til antal møbler og møbeltyper.

I *Gruppe 1* har skifterne kun få metalkar i køkkenet. Standard er en kedel, som kan suppleres med en stål gryde eller bryggekedel. Højeste antal listede møbler er 11 med en variation op til syv forskellige møbeltyper. De lavest vurderede senge findes i denne gruppe. Kun to skifter lister bordtøj af tin og sølv, henholdsvis to tinfade og et tinfad og en sølvske. Sidstnævnte er Gård 28, som adskiller sig fra de andre gårde i denne gruppe ved en høj vurdering af senge og tilstedevær af sølv samt flere fader af hollandsk majolika; bohavet er altså rigere end bygningernes værdi indikerer og modsvarer skifter i *Gruppe 2*.

I *Gruppe 2* ses hyppigst to metalkar, men der er en stor variation i gruppen, op til syv kar. Antal listede møbler og kombination af møbeltyper er sammenfaldende med *gruppe 1*, henholdsvis ni møbler og syv møbeltyper, og det er altså ikke inden for denne objektkategori, at man har forsøgt at distancere sig fra de mindste/fattigste gårde. Blandt bordtøjet ser man i denne gruppe flere skifter med fader af hollandsk majolika og et tydeligt indslag af bordtøj af tin, men sølv er stadig usædvanligt og listes med to skeer i blot to skifter.

I *Gruppe 3* ses enkelte skifter med kun en-tre metalkar, men ellers er omfanget markant anderledes, fra fem til 14 stk. Det er også kun i denne gruppe, med undtagelse af to skifter i *Gruppe 2*, at vi finder kobbergryder. Utvivlsomt er de mange kar udtryk for en formueanbringelse, som vi kender tilsvarende fra senmiddelalderen.<sup>104</sup> Både i antal og i materiale har objekter til køkkenområdet og fødevarerproduktion skilt sig ud fra de øvrige gårde, og kobbergrydernes særlige farve har visuelt understreget dette. Lidt under halvdelen af skifterne i denne gruppe har et antal møbler, 14-20 stk., som skiller sig ud fra de øvrige gårde; her kan særligt stole bringe antallet op, og det er også her, der ses flest kister, selv om forskellen til de to andre grupper ikke er markant. De højest vurderede senge findes i denne gruppe. Detaljeringsniveauet varierer meget i værdisætningen af sengene, fra en samlet værdi til beskrivelsen af den enkelte del; hørlagner nævnes kun i skifter fra *Gruppe 2* og *3*. Også i denne gruppe ses, som i *Gruppe 2*, fade af hollandsk majolika. Bordtøj af tin er nu udbredt og i stort antal, op til 16 objekter (særligt fade og tallerkener), og sølv (særligt skeer), listes i næsten alle skifter. Eksklusivt for denne gruppe er enkelte forgyldte skeer og sølvstobe. De rige gårde i herredet følger en udbredt opsparingsstrategi i både rurale og urbane miljøer; fra Sverige kendes bøndergårde med op til 50 sølvskeer, mens guldskeer var sjældne, selv i tidens fyrstemiljøer.<sup>105</sup> De højest vurderede genstande findes i *Gård 17* med en bryggerkedel til 162 mark og en seng til 192 mark. *Gård 11*'s inventar er fattigt i forhold til bygningsvurderingen, kun de mest nødvendige ting er til stede, og alt er af lav værdi; er det eksempel på en gård, hvor en del af inventaret er solgt fra i en nedgangsperiode? Blandt skifter, hvor der ikke angives bygningsvurdering, markerer *Gård 7* sig markant i materiel rigdom, og den må utvivlsomt tilhøre *Gruppe 3*. I skiftet listes blandt andet 15 tinfade, 11 sølvskeer, to sølvstobe og en sølvskål.

## Afslutning

Bøndernes materielle strategier til placering af gårdens overskud i værdifuldt bohav viser sig både som overskud af tid, som gårdens kvinder kunne omsætte til produktion af værdifulde tekstiler, såvel som overskud i naturalier eller penge, som blandt andet blev brugt til indkøb af diverse håndværkerprodukter og kramvarer i købstæder og på markeder.

I nærværende analyse fokuseres på variationer og mønstre i bohavet, som ikke tidligere er analyseret på dette detaljeringsniveau for skifter fra 1600-tallets første halvdel. Analysen viser et overordnet sammenfald mellem bygnin-

---

104 Poulsen 2004, s. 54.

105 Troels-Lund 1914 bd. 5, s. 162.

gernes og indboets vurdering. Selv om dele af bohavet har været undtaget skifte, og skiftet på andre måder ikke skulle give et fuldt indblik i hele bohavet, så viser mønstre i bohavets sammensætning stadig et sammenfald med bygningernes værdi. Selv om nogle objektgrupper skulle være undgået det enkelte skifte, så indeholder det stadig karakteristika inden for andre. Skifterne har således vist sig at være anvendelig til mikrostudier af 1600-tallets materielle strategier.

I fremtidigt arbejde kunne det være interessant at holde analysen af indbo op mod skifternes poster med ind- og udgæld, som for nogle gårde er omfattende, og derved kan være en vægtig balancering i forståelsen af indboets ud-sagnskraft. Desuden vil det være værdifuldt at sammenligne resultaterne med en tilsvarende analyse af den samtidige skifteprotokol for Smørum-Lille Herred, for herigennem at kunne identificere mulige regionale variationer i formueanbringelse og statusobjekter. Der er her tale om to regioner med forskellig ressourceudnyttelse og netværk, som kan have givet sig udslag i forskellige økonomiske og sociale strategier for investering i bohave.

## Kilder

*Bondeskifter fra Smørum og Lille herred 1644-48.* J.H. Andersen (udg.) København: Landbohistorisk Selskab. 1964

*Skast Herreds Tingbog 1636-1640.* Rasmussen, P. (udg.). København: Udvalget for Udgivelse af kilder til landbefolkningens historie. 1955-1966.

*Skast Herreds Tingbøger 1636-1640. Registre.* Prange, K., Rosenberg Rasmussen, AA. og Rasmussen, P. København: Landbohistorisk selskab. 1969.

*Kalkars Ordbog.* <https://kalkarsordbog.dk>

*Moths Ordbog.* <https://mothsordbog.dk/>

*ODS = Ordbog over det danske Sprog.* <https://ordnet.dk/ods>

## Litteratur

Appel, C., 2000: ”Når du sår di korn i jorden, da betænk’. En undersøgelse af sammenhængen mellem kristendom og dagligliv i landsbypræsten Christen Christensens Ferrings opbyggelsesbøger 1627-41.” I: C. Bjørn og B. Fonnesbech-Wulff (red.). *Mark og menneske. Studier i Danmarks historie 1500-1800. Skippershoved.* Forlaget Skippershoved og Landbohistorisk Selskab, s. 233-250.

Appel, C., 2001: *Læsning og bogmarked i 1600-tallets Danmark.* København: Museum Tusulanums Forlag, Det Kongelige Bibliotek.

Appel, H.H., 1999: *Tinget, magten og æren. Studier i sociale processer og magt-relationer i et jysk bondesamfund i 1600-tallet.* Odense: Odense Universitetsforlag.

- Baatsen, I., Blondé, B. og De Groot, J., 2014: "The kitchen between representation and everyday experience. The case of sixteenth-century Antwerp." I: *Nederlands Kunsthistorisch Jaarboek (NKJ) / Netherlands Yearbook for History of Art 64*, s. 162-185.
- Bork, M.T.H., 2002: "Materielle statussymboler hos sjællandske bønder i 1700-tallets første halvdel." I: *Fortid og Nutid* december 2002, s. 278-297.
- Briggs, C., Forward, A., Jervis, B. og Tompkins, M., 2019: "People, possessions and domestic space in late medieval escheators' records." I: *Journal of Medieval history* 45:2, s. 145-161.
- Dragsbo, P., 2006: "Kister og samlere: slesvigsk renæssanceinventar – og dets genopdagelse." I: *Sønderjysk månedsskrift* 2006:3, s. 115-121.
- Dyer, C., 2013: "Living in peasant houses in late medieval England". I: *Ver-nacular Architecture* 44, s. 19-27.
- Evans, A.B., 2008: "Enlivening the Archive: Glimpsing Embodied Consumption Practices in Probate Inventories of Household Possessions." I: *Historical Geography* 36, s. 40-72.
- Garde, G., 1961: *Danske silkebroderede lærredsduge fra 16. og 17. århundrede*. København: Dansk Videnskabs Forlag A/S
- Højrup, O., 1964: *Landbokvinden. Rok og kærne. Grovbrød og vadmæl*. København: G.E.C. Gads Forlag.
- Liebrott, N.-K., 1975: *Kister og skabe*. København: Nationalmuseet.
- Linna, J., 2006: *Keramik, kultur og kontakter. Køkken og bordtøjets brug og betydning i Jylland 1350-1650. Højbjerg*: Jysk Arkæologisk Selskab.
- Michelsen, E., 2006: "Europa i bondens stue." I: *Fortid og Nutid (december)*, s. 243-268.
- Murhem, S., Karlsson, L., Nilsson, R. og Ulväng, G., 2019: "Underevaluation in probate inventories probate inventory values and auction protocol market prices in eighteenth and nineteenth century Sweden." I: *History of retailing and consumption* 2019, 5(2), s. 87-110.
- Olsen, B., 1895: "Sengekamre og senge." I: *Tidsskrift for Kunstindustri, særtryk*, s. 1-33.
- Poulsen, B., 2004: "Trade and consumption among late medieval and early modern Danish peasants." I: *Scandinavian Economic History Review*, 52:1, s. 52-68.
- Roesdahl, E., 2003: "Møbler og indretning." I: Roesdahl, E. (red.). *Bolig og familie i Danmarks middelalder*. Jysk Arkæologisk Selskab. Højbjerg, s. 223-46.
- Rosén, C., 2001: "Arkeologi i arkiven – bouppteckningar och jordfynd från en halländsk by ca 175+-1850." I: Andrén, A. og Wienberg, J. (red.). *Från stad till land. En medeltidsarkeologisk resa tillägnad Hans Andersson*. Stockholm: Almqvist & Wiksell International, s. 105-112.



- Skak-Nielsen, L., 2017: *Det påklædte hjem – tekstiler og boligkultur gennem 300 år*. Forlaget Historismus.
- Steensberg, A., 1949: *Danske bondemøbler*. København: Alfr. G. Hassings Forlag.
- Steensberg, A. og Østergaard Christensen, J.L., 1974: *Store Valby. Historisk-arkæologisk undersøgelse af en nedlagt landsby på Sjælland* 8, 1, 1-3. København: Det Kongelige Danske Videnskabernes Selskab.
- Svart Kristiansen, M., 2005: "Bygninger." I: M. Svart Kristiansen (red.). *Tårnby. Gård og landsby gennem 1000 år*. Højbjerg: Jysk Arkæologisk Selskab, s. 163-189.
- Troels-Lund, T.F., 1914: *Dagligt Liv I Norden i det sekstende Århundrede* 4. (udg.). Haslev: Nordisk Bogproduktion.
- Uldall, K., 1963: *Dansk Folkekunst. Billeder med indledende tekst*. København: Thaning & Appels Forlag.
- Uldall, K., 1966: "Hvad Lyngby sognefolk ejede. Fra dødsboskifter 1669-75." I: *Lyngbybogen*, s. 28-82.
- Venborg Pedersen, M., 2003: "Material Culture. A Source Material to Everyday Life in Early Modern Eiderstedt, Schleswig." I: *Kieler Blätter zu Volkskunde* 35, s. 89-104.
- Venborg Pedersen, M., 2009: *I søvnens favn. Om søvn og sovevaner på landet 1600-1850*. København: Museum Tusulanums Forlag.
- Vensild, H., 2004: *Bondegårde i Skast Herred 1636-1760. Deres byggemåde og indretning*. Kerteminde: Landbohistorisk Selskab og Historisk Samfund for Ribe Amt.
- Venø, E., 1985: "Bondeskifter i Skast herred 1636-49." I: Aa. Andersen, P. Ingesman og E. Ulsig (red.), *Festskrift til Troels Dahlerup på 60-årsdagen den 3. december 1985*. Århus: Arusia – Historiske skrifter, s. 361-373.
- Waagepetersen, C., 1980: *Danske Møbler før 1848. Typerne i billeder*. København: Forum.
- Zangenberg, H., 1925: *Danske Bøndergaarde. Grundplaner og konstruktioner*. Udg. Henrik Ingemann (genoptryk 1982). København: Foreningen Danmarks Folkeminder.
- Zangenberg, H., 1927: "Hardsyssels gamle gaarde og huse." I: *Vestjylland. Hardsyssel. Turistforeningen for Danmark. Aarbog*, s. 150-170.
- Zangenberg, H., 1930: "Gammel Byggeskik." I: *Skivebogen. Historisk Aarbog for Skive og Omegn, bd. 22*, s. 1-36.

## Summary

Peasants' household effects and material strategies. An analysis of probate inventories in Skast Herred's thing-books 1636–1640

This article examines the household effects listed in the oldest preserved probate inventories, for 1636 to 1640, recorded in Skast Herred's thing-books (1636–1760). It focuses on variations in, and patterns of household effects in forty-four probates, which have not yet been analysed at this level of detail. Valuations and interiors are identified and discussed, based on a discussion of the probate process, and various object types. Variations coincide with the valuation of the buildings and are interpreted as material strategies for investing a farm's surplus in representative and symbolic prestige objects. The differences are especially apparent in the number and types of metal vessels, the presence of certain types of tableware (especially pewter and silver), the quality of the beds and, to a lesser extent, in the quantity and type of furniture. The inventories from farms with the lowest-valuated buildings note only a few metal vessels, up to seven different furniture types, the lowest-rated beds. Only two of these probates contained just a few pieces of pewter and silver tableware. Inventories from farms with medium-valuated buildings have up to seven metal vessels, whereas the quantity and the combination of furniture types coincide with the inventories of farms with the lowest-valuated buildings. Amongst the tableware, one finds dishes of Dutch majolica and a distinct presence of pewter tableware, but silver is still unusual. In inventories related to farms with the most highly-valuated buildings, metal vessels are plentiful, ranging from five to fourteen pieces. Except for two inventories in the middle group, it is also in this group only that we find copper vessels. Some mention many pieces of furniture, between fourteen to twenty. Here, pewter tableware is usual and plentiful, especially dishes and plates, and silver spoons are listed in almost all the inventories. Exclusive to this group are a few gilded spoons and silver jugs. Undoubtedly, the many metal vessels and pieces of silver tableware were a highly marketable investment of wealth. The household effects communicated economic and social advantages, and the local, shared frame of reference for what it was attractive to own demonstrated a farm's wealth and capacity.

## Forfatterpræsentation

Mette Svart Kristiansen, født 1966, er lektor i historisk arkæologi ved Aarhus Universitet. Hun er cand.mag. i middelalderarkæologi med sidefag i forhistorisk arkæologi (AU 1996) og ph.d. i middelalder- og renæssancearkæologi (AU 2007). Hun har en særlig interesse i middelalderens og nyere tids bebyggelser, bygnings- og boligkultur på landet og de mennesker, som havde en hverdag her. Aktuelt arbejder hun blandt andet med senmiddelalderens og nyere tids markedspladser og tingsteder på landet.

## Bilag 1

Overblik over 44 skifter fra Skast Herreds tingbog 1636-1640. Skifter uden nogen omtale af inventar er udeladt (Gård 2, 10, 23, 24, 26, 29, 37). Med fed markeret første skifte i det pågældende år.

Gård_ID	Kilde	Kilde-nummer	Skifte efter	Sted
3	<b>Skast Herreds tingbog 1636</b>	[89]	Hanß Chriseßøn	Weldbeck
4	Skast Herreds tingbog 1636	[102]	Hanß Jenßøn	Gamelby
5	Skast Herreds tingbog 1636	[315]	Ingeborg Pederßs	Faaborg
6	Skast Herreds tingbog 1636	[532]	Søren Pederßøn	Westerp
7	Skast Herreds tingbog 1636	[702]	Jep Jenßøn	Faaborg
8	Skast Herreds tingbog 1636	[704]	Marin Nielsdatter	Roesthyue
9	<b>Skast Herreds tingbog 1637</b>	[23]	Johane Ibs	Orre
11	Skast Herreds tingbog 1637	[112]	Hanß Jepßøn	Auttrup
12	Skast Herreds tingbog 1637	[123]	Jacob Hanßøn	Nebel
13	Skast Herreds tingbog 1637	[181]	Christen Pederßøn	Nerßbiere
14	Skast Herreds tingbog 1637	[270]	Michel Espenßøn	Horsterup
15	Skast Herreds tingbog 1637	[320]	Peder Hanßøn	Tiereborg
16	Skast Herreds tingbog 1637	[350]	Frands Jeßøn	Tude
17	Skast Herreds tingbog 1637	[373]	Marin Tonißis	Tjæreborg
18	Skast Herreds tingbog 1637	[535]	Peder Grumßøn	Fuorum
19	Skast Herreds tingbog 1637	[605]	Marin Christensdatter	Sønderriß
20	Skast Herreds tingbog 1637	[745]	Jens Hanßøn	Brøndom
21	Skast Herreds tingbog 1637	[888]	Jennß Nißøn	Wong
22	Skast Herreds tingbog 1637	[889]	Jens Olluffßøn	Nerßberg
25	<b>Skast Herreds tingbog 1638</b>	[105]	Anne Jenschon	Schadst
27	Skast Herreds tingbog 1638	[150]	Oluff Frandtzenß	Tiereborg
28	Skast Herreds tingbog 1638	[151]	Niels Hanßøn og hustru	Foerdomlund
30	Skast Herreds tingbog 1638	[416]	Søren Siuarttßøn	Jernn
31	Skast Herreds tingbog 1638	[425]	Karen Tamißdatter	Rousthiue
32	Skast Herreds tingbog 1638	[452]	Mads Jepßøn	Biltoft
33	Skast Herreds tingbog 1638	[473]	Peder Anderßøn	Ome
34	Skast Herreds tingbog 1638	[547]	Marin Hanßkøen	Tobil

## Bilag 1 – fortsat

Gård_ID	Kilde	Kilde-nummer	Skifte efter	Sted
35	Skast Herreds tingbog 1638	[554]	Peder Hanbøn	Guldager
36	Skast Herreds tingbog 1638	[625]	Clauß Clemendbøn	Rouest
38	Skast Herreds tingbog 1638	[636]	Niß Adtzerbøn	Quaglund
39	<b>Skast Herreds tingbog 1639</b>	[121]	Hanß Jepbøn	Heßelhod
40	Skast Herreds tingbog 1639	[122]	Christen Christenbøn	Giesing
41	Skast Herreds tingbog 1639	[200]	Søren Jenbøn	Hjørkier
42	Skast Herreds tingbog 1639	[447]	Johane Niskun	Tiereborg
43	Skast Herreds tingbog 1639	[490]	Jenß Hanbøn	Hierting
44	Skast Herreds tingbog 1639	[491]	Benedett Perbøn	Tobil
46	<b>Skast Herreds tingbog 1640</b>	[28]	Mourids Perbøn	Alblef
47	Skast Herreds tingbog 1640	[42]	Søren Christensbøn	Slebåger
48	Skast Herreds tingbog 1640	[85]	Clemend Lauserben	Kraffuens
49	Skast Herreds tingbog 1640	[126]	Karin Jensdatter	Tobil
50	Skast Herreds tingbog 1640	[143]	Niels Olluffßen	Tiereborg
51	Skast Herreds tingbog 1640	[503]	Søren Nißen	Schadst
52	Skast Herreds tingbog 1640	[508]	Peder Lauerben	Debel
53	Skast Herreds tingbog 1640	[662]	Hanß Jepßen	Tiereborg

## Bilag 2

Antal poster i skiftet sammenlignet med stuehusets størrelse og værdi; nogle skifter angiver bygningernes værdi samlet. Grå: Gruppe 1, de lavest vurderede stuehuse (<100 mk); Blå: Gruppe 3, de højest vurderede stuehuse (≥200 mk) og gårde (≥400 mk).

Gård_ID	Poster med bohave	Stuehusets fag	Stuehusets værdi	Omregnet til mark	Bygningernes værdi	Omregnet til mark
33	1	-	-		-	
3	2	-	-		-	
48	2	-	-		-	
21	4	-	-		-	
39	5	-	-		-	
34	7	13	13 dlr	78	-	
36	9	17	15 sldlr	60	-	
43	10	-	-		14 sldlr	56
20	12	-	-		12 sldlr	48
25	13	-	-			
35	13	-	-		12 sldlr	48
38	13	19	34 sldlr 1 mk	137	-	
12	14	-	-		-	
11	15	13	50 sldlr	200	-	
44	15	-	-		24 sldlr	96
53	16	12	-		14 sldlr	56
14	17	-	-		16 sldlr	64
27	17	13	23 sldlr	92	-	
22	18	11	5½ dlr	33	-	
13	18	-	-		50 sldlr	200
6	21	10	20 dlr	120	-	
5	23	-	15 rdrlr	90	-	
42	23	21	-		120 sldlr	480
32	26	16	-		22 sldlr	88
51	27	16	48 sldlr	192	-	
9	28	18	36 sldlr	144	-	
8	31	12	18 sldlr	72	-	

## Bilag 2 – fortsat

Gård_ID	Poster med bohave	Stuehusets fag	Stuehusets værdi	Omregnet til mark	Bygningernes værdi	Omregnet til mark
41	31	21	21 rdlr	126	-	
15	32	13	39 sldlr	156	-	
31	34	-	-		40 sldlr	
30	34	15	22½ sldlr	90	-	
46	37	-	-		40 sldlr	160
49	38	-	-		27 sldlr	108
52	39	-	-		6 sldlr	24
28	39	17	17 sldlr	68	-	
47	40	18	54 sldlr	216	-	
19	48	-	-		400 dlr	2400
18	51	21	46 dlr 3 mk	279	-	
40	52	17	73½ dlr	441	-	
4	66	19	57 sldlr	228	120 sldlr	480
16	65	15	33 sldlr, 3 mk	135	-	
17	89	19	58½ sldlr	234	-	
7	95	-	-		-	
50	102	-	-		112 sldlr	448

## Bilag 3

*Køkkeninventar opført alfabetisk, omtale i antal skifter, antal poster (de kan omtales flere gange i et skifte) samt poster angivet med antal og uden antal. Summen heraf (I alt) angiver mindste antal, idet poster uden angivelse af antal vurderes som mindst én. Individuelt vurderede (Ind. vur.) genstande er angivet med objekttypens mindste (min. mk) og højeste vurdering (mks. mk) omregnet til mark.*

Køkkeninventar	Skifter	Poster	Antal	Uden	I alt	Ind. vur.	Min. mk	Mks. mk
Balje	21	25	31	7	38	1	2,0	2,0
Bismervægt	12	12	11	1	12	5	1,0	8,0
Bryggekar	2	2	4	0	4	1	2,0	2,0
Bryggekedel	14	14	16	0	16	9	4,0	162,0
Bryggeredskaber	2	2	0	2	2	0	-	-
Brændevinssæt	1	1	1	0	1	0	-	-
Brødhæk/kurv	2	2	2	0	2	0	-	-
Bækken	7	8	16	0	16	4	1,5	12,0
Bøtte	2	4	2	2	4	0	0,0	0,0
Bøstekedel	2	2	2	0	2	2	10,0	21,0
Dejtrug/-balje	17	18	16	2	18	1	6,0	6,0
Gryde	22	32	42	3	45	10	2,0	4,0
Håndkedel	8	8	11	0	11	5	8,0	18,0
Ildtang	27	28	11	18	29	0	0,0	0,0
Kar	18	19	17	5	23	1	1,5	1,5
Karstol	3	3	3	0	3	0	-	-
Kedel	33	46	54	8	62	19	12 sk	72,0
Kedelring	3	3	6	0	6	0	-	-
Kedelskede	30	31	15	18	33	0	-	-
Kerne	13	13	12	1	13	2	1,5	1,5
Kværn	28	29	29	0	29	19	1,0	18,0
Kæde	1	1	2	0	2	0	-	-
[Løy]	1	1	0	1	1	0	-	-
Låg	1	1	6	0	6	0	-	-
Madfork	1	1	1	0	1	0	-	-

## Bilag 3 – fortsat

Køkkeninventar	Skifter	Poster	Antal	Uden	I alt	Ind. vur.	Min. mk	Mks. mk
Madkurv/skrin	4	4	3	1	4	2	3,0	6,0
Mælkekar/bøtte	2	5	6	3	9	0	-	-
Malkefad	5	2	0	2	2	0	-	-
Ostehæk	1	1	1	0	1	0	-	-
Pande	4	4	1	3	4	0	-	-
Peberkværn	1	1	1	0	1	0	-	-
Potte	4	4	0	4	4	0	-	-
Rist	11	13	8	6	14	0	-	-
Rivejern	2	2	2	0	2	0	-	-
Saltrug/-tønde	3	3	6	0	6	1	12,0	12,0
Sennepskværn	1	1	1	0	1	0	-	-
Sibøtte	2	2	6	0	6	0	-	-
Ske	1	1	1	0	1	0	-	-
Skæppemål	13	13	11	0	11	0	-	-
Skål	3	3	7	0	7	0	-	-
Smør og ost	1	1	0	1	1	0	-	-
Smørask/fad/krus	9	11	14	0	14	1	3,0	3,0
Strippe	14	14	12	7	19	0	-	-
Tinask	1	1	1	0	1	0	-	-
Urtetønde	1	1	1	0	1	0	-	-
Vinfad	1	1	1	0	1	1	3,0	3,0
Ølkar	14	18	35	1	36	1	6,0	6,0
Øltønde	21	23	58	5	63	0	-	-
I ALT		435			588	85		



## Bilag 4

Oversigt over antal metalkar i de enkelte skifter. X, angiver post uden antal, hvilket tolkes som én eller flere. Yderste kolonne til højre viser gårdens vurdering (gruppe 1-3), hvor af 1 er laveste og 3 højeste vurdering. U, angiver manglende bygningsvurdering.

Gård_ID	Messingkedel	Kobberkedel	Kedel	Stålgryde	Kobbergryde	Jerngryde	Gryde	Bryggekedel	Håndkedel	I ALT	Bygn.vurd.
8	-	-	-	-	-	-	-	-	-	0	1
14	-	-	2	1	-	-	-	-	-	3	1
20	-	-	-	1	-	-	-	-	-	1	1
22	-	-	1	-	-	-	-	-	-	1	1
27	-	-	x, 1	-	-	-	-	-	-	>2	1
28	1	-	-	-	-	-	-	1	1	3	1
30	-	-	1	-	-	-	-	1	-	2	1
32	-	-	1	-	-	-	-	1	-	2	1
34	-	-	x	-	-	-	-	-	-	>1	1
35	-	-	1	-	-	-	-	-	-	1	1
36	-	-	-	-	-	-	-	-	-	0	1
43	-	-	1	1	-	-	-	-	-	2	1
44	-	-	1	-	-	-	-	-	-	1	1
52	1	-	-	-	-	-	-	-	-	1	1
53	-	-	x	1	-	-	x	-	-	>3	1
5	-	-	2	-	-	-	-	-	-	2	2
6	-	-	2	-	-	1	-	-	-	3	2
9	-	-	1	1	-	-	x	-	-	>3	2
13	-	-	2	-	-	-	-	-	-	2	2
15	1	-	-	1	-	-	-	-	-	2	2
16	1	-	2	-	-	-	-	-	-	3	2
31	-	-	x	1	-	-	-	-	1	>2	2
38	-	-	4	1	-	-	-	1	1	7	2
41	-	-	1	-	-	-	-	-	-	1	2

## Bilag 4 - fortsat

Gård_ID	Messingkedel	Kobberkedel	Kedel	Stålgryde	Kobbergryde	Jerngryde	Gryde	Bryggekedel	Håndkedel	I ALT	Bygn.vurd.
46	-	-	3	-	1	-	-	1	1	6	2
49	-	-	1	1	-	-	-	-	-	2	2
51	-	1	-	-	-	-	-	-	-	1	2
4	2	2	-	2	2	-	-	1	-	9	3
11	-	-	1	-	-	-	-	-	-	1	3
17	-	-	3	3	2	-	-	1	-	9	3
18	-	-	1	2	2	-	-	1	-	6	3
19	4	-	1	1	5	-	-	1	2	14	3
40	1	-	-	2	1	-	-	1	2	7	3
42	-	-	-	-	1	-	-	1	-	2	3
47	-	2	-	-	-	-	-	1	-	3	3
50	2	1	-	1	-	-	-	1	-	5	3
3	-	-	-	-	-	-	-	-	-	0	u
7	2	-	-	-	3	-	-	3	2	10	u
12	-	-	-	1	-	-	-	-	1	2	u
21	-	-	-	1	-	-	-	-	-	1	u
25	-	-	-	1	1	-	-	-	-	2	u
33	-	-	-	-	-	-	-	-	-	0	u
39	-	-	-	-	-	-	-	-	-	0	u
48	-	-	-	-	-	-	-	-	-	0	u

## Bilag 5

Oversigt over møbler i de enkelte skifter. X, angiver post uden antal, hvilket tolkes som én eller flere. Yderste kolonne til højre viser placeringen af gårdens vurdering (gruppe 1-3), U angiver manglende bygningsvurdering..

Gård_ID	Kiste	Ark	Skrin	Kandeskab	Skab	Skammel	Stol	Bord	Skive	Skive med underbord	Underbord	Skive/underbord med skab	Bænkekiste	Foldebænk	I ALT	Bygn.vurd.
8	4	-	2	-	1	1	3	-	-	-	-	-	-	-	11	1
14	3	-	1	-	-	-	-	-	1	-	1	-	-	1	7	1
20	1	-	-	-	-	-	1	-	1	1	-	-	-	-	4	1
22	2	-	-	-	-	-	x	-	1	-	-	-	-	-	>4	1
27	-	-	-	-	-	-	-	-	-	-	-	1	-	-	1	1
28	2	-	1	1	-	-	3	-	1	-	1	-	-	-	9	1
30	4	1	1	-	2	1	-	-	1	-	1	-	-	-	11	1
32	2	1	1	-	1	1	-	-	1	-	-	-	-	-	7	1
34	x	-	x	-	-	-	-	-	1	-	-	-	-	-	>3	1
35	-	-	-	-	-	-	-	-	-	-	1	-	-	-	1	1
36	1	-	-	-	-	-	-	-	-	-	-	-	-	-	1	1
43	3	-	-	-	-	-	2	-	1	-	-	-	-	1	7	1
44	3	-	2	-	1	-	-	-	-	-	-	-	-	-	6	1
52	4	-	-	-	1	-	3	-	-	-	1	-	-	-	9	1
53	1	-	-	-	-	x	x	-	1	-	-	-	-	-	>4	1
5	2	-	-	-	x	-	x	-	1	-	x	-	-	-	>6	2
6	1	-	1	-	-	-	-	-	1	-	-	-	1	-	4	2
9	2	-	-	-	-	1	3	-	-	-	-	1	-	-	7	2
13	-	-	-	-	1	1	1	-	-	-	1	-	-	-	4	2
15	3	1	2	-	1	-	4	-	1	1	-	-	-	-	13	2
16	1	-	-	-	1	-	4	-	1	-	1	-	-	-	8	2
31	2	-	2	-	1	-	-	-	-	1	-	-	-	1	7	2
38	-	-	-	-	1	-	x	-	1	-	1	-	-	-	>4	2

## Bilag 5 – fortsat

Gård_ID	Kiste	Ark	Skrin	Kandeskab	Skab	Skammel	Stol	Bord	Skive	Skive med underbord	Underbord	Skive/underbord med skab	Bænk	Foldebænk	I ALT	Bygn.vurd.
41	2	-	1	-	-	-	4	-	1	-	-	-	-	-	8	2
46	-	1	-	1	-	-	3	-	2	-	1	-	-	-	8	2
49	4	1	-	-	-	-	2	-	1	-	1	-	-	-	9	2
51	1	-	-	-	-	-	1	-	1	-	1	-	-	-	4	2
4	6	-	2	-	2	1	6	-	1	-	-	-	-	-	18	3
11	2	-	-	-	1	-	-	-	-	-	1	-	-	-	4	3
17	4	1	1	-	1	2	6	1	4	-	-	-	-	-	20	3
18	1	1	-	-	2	2	5	-	2	-	1	-	-	-	14	3
19	2	-	3	1	1	-	1	-	1	1	-	-	-	-	10	3
40	3	1	1	-	1	-	x	1	2	-	1	-	-	-	>11	3
42	-	1	-	-	1	-	-	-	2	1	-	-	-	-	5	3
47	3	-	1	1	1	1	-	-	-	-	1	-	-	-	8	3
50	1	-	3	1	1	3	5	-	3	-	-	-	2	-	19	3
3	1	-	-	-	-	-	-	-	-	-	-	-	-	-	1	U
7	5	1	1	1	2	1	3	-	2	2	-	-	-	2	20	U
12	2	-	1	-	-	-	1	-	1	-	1	-	-	-	6	U
21	1	-	-	-	-	-	-	-	-	-	-	-	-	-	1	U
25	-	1	1	-	-	-	-	-	-	-	-	-	-	-	2	U
33	-	-	-	-	-	-	-	-	-	-	-	-	-	-	0	U
39	1	-	-	-	-	-	-	-	-	-	-	-	-	-	1	U
48	1	-	-	-	-	-	-	-	-	-	-	-	-	-	1	U

## Bilag 6

Oversigt over sengenes samlede værdi (mark) i de enkelte skifter, grupperet efter bygningsværdi. X, angiver omtale. '>', ikke alle poster er værdisat, hvorfor værdien er større end angivet. '<', posten er værdisat sammen med andre objekter, hvorfor værdien er mindre end angivet.

Gård_ID	Kiste	Ark	Skrin	Kandeskab	Skab	Skammel	Stol	Bord	Skive	Skive med underbord	Underbord	Skive/underbord med skab	Bænkekiste	Foldebænk	I ALT	Bygn.vurd.
8	4	-	2	-	1	1	3	-	-	-	-	-	-	-	11	1
14	3	-	1	-	-	-	-	-	1	-	1	-	-	1	7	1
20	1	-	-	-	-	-	1	-	1	1	-	-	-	-	4	1
22	2	-	-	-	-	-	x	-	1	-	-	-	-	-	>4	1
27	-	-	-	-	-	-	-	-	-	-	-	1	-	-	1	1
28	2	-	1	1	-	-	3	-	1	-	1	-	-	-	9	1
30	4	1	1	-	2	1	-	-	1	-	1	-	-	-	11	1
32	2	1	1	-	1	1	-	-	1	-	-	-	-	-	7	1
34	x	-	x	-	-	-	-	-	1	-	-	-	-	-	>3	1
35	-	-	-	-	-	-	-	-	-	-	1	-	-	-	1	1
36	1	-	-	-	-	-	-	-	-	-	-	-	-	-	1	1
43	3	-	-	-	-	-	2	-	1	-	-	-	-	1	7	1
44	3	-	2	-	1	-	-	-	-	-	-	-	-	-	6	1
52	4	-	-	-	1	-	3	-	-	-	1	-	-	-	9	1
53	1	-	-	-	-	x	x	-	1	-	-	-	-	-	>4	1
5	2	-	-	-	x	-	x	-	1	-	x	-	-	-	>6	2
6	1	-	1	-	-	-	-	-	1	-	-	-	1	-	4	2
9	2	-	-	-	-	1	3	-	-	-	-	1	-	-	7	2
13	-	-	-	-	1	1	1	-	-	-	1	-	-	-	4	2
15	3	1	2	-	1	-	4	-	1	1	-	-	-	-	13	2
16	1	-	-	-	1	-	4	-	1	-	1	-	-	-	8	2
31	2	-	2	-	1	-	-	-	-	1	-	-	-	1	7	2
38	-	-	-	-	1	-	x	-	1	-	1	-	-	-	>4	2

## Bilag 6 – fortsat

\*Skiftet indeholder seks senge, se citat, men i denne oversigt medtages kun bohøve i stuehuset.

\*\* Skiftet omtaler syv senge samt to foldebænke; det er uklart, om der her er sammenfald.

Gård_ID	Kiste	Ark	Skrin	Kandskab	Skab	Skammel	Stol	Bord	Skive	Skive med underbord	Underbord	Skive/underbord med skab	Bænkekiste	Foldebænk	I ALT	Bygn.vurd.
41	2	-	1	-	-	-	4	-	1	-	-	-	-	-	8	2
46	-	1	-	1	-	-	3	-	2	-	1	-	-	-	8	2
49	4	1	-	-	-	-	2	-	1	-	1	-	-	-	9	2
51	1	-	-	-	-	-	1	-	1	-	1	-	-	-	4	2
4	6	-	2	-	2	1	6	-	1	-	-	-	-	-	18	3
11	2	-	-	-	1	-	-	-	-	-	1	-	-	-	4	3
17	4	1	1	-	1	2	6	1	4	-	-	-	-	-	20	3
18	1	1	-	-	2	2	5	-	2	-	1	-	-	-	14	3
19	2	-	3	1	1	-	1	-	1	1	-	-	-	-	10	3
40	3	1	1	-	1	-	x	1	2	-	1	-	-	-	>11	3
42	-	1	-	-	1	-	-	-	2	1	-	-	-	-	5	3
47	3	-	1	1	1	1	-	-	-	-	1	-	-	-	8	3
50	1	-	3	1	1	3	5	-	3	-	-	-	2	-	19	3
3	1	-	-	-	-	-	-	-	-	-	-	-	-	-	1	U
7	5	1	1	1	2	1	3	-	2	2	-	-	-	2	20	U
12	2	-	1	-	-	-	1	-	1	-	1	-	-	-	6	U
21	1	-	-	-	-	-	-	-	-	-	-	-	-	-	1	U
25	-	1	1	-	-	-	-	-	-	-	-	-	-	-	2	U
33	-	-	-	-	-	-	-	-	-	-	-	-	-	-	0	U
39	1	-	-	-	-	-	-	-	-	-	-	-	-	-	1	U
48	1	-	-	-	-	-	-	-	-	-	-	-	-	-	1	U

## Bilag 7

Oversigt over skifternes omtale af udvalgte typer bordtøj, fordelt på gårde og materiale. X, angiver omtale. Bemærk, at ask, smørask og smørkrus, som ellers behandles under 'Køkken', er medtaget i oversigten.

Gård_ID	Keramik		Tin							Sølv				Bygn.vurd.
	Fad (majolika)	Krus (stentøj)	Fad	Tallerken	Krus	Kovsken	Flaske	Kande	Ask, mørkrus /-ask	Ske	Ske (forgylt)	Stob	Stål	
8	-	-	-	-	-	-	-	-	-	-	-	-	-	1
14	-	-	-	-	-	-	-	-	-	-	-	-	-	1
20	-	-	-	-	-	-	-	-	-	-	-	-	-	1
22	-	-	-	-	-	-	-	-	-	-	-	-	-	1
27	2	-	-	-	-	-	-	-	-	-	-	-	-	1
28	6	-	1	-	-	-	-	-	-	1	-	-	-	1
30	-	-	-	-	-	-	-	-	-	-	-	-	-	1
32	-	-	-	-	-	-	-	-	-	-	-	-	-	1
34	-	-	-	-	-	-	-	-	-	-	-	-	-	1
35	x	-	2	-	-	-	-	-	-	-	-	-	-	1
36	-	-	-	-	-	-	-	-	-	-	-	-	-	1
43	-	-	-	-	-	-	-	-	-	-	-	-	-	1
44	-	-	-	-	-	-	-	-	-	-	-	-	-	1
52	-	-	-	-	-	-	-	-	-	-	-	-	-	1
53	-	-	-	-	-	-	-	-	-	-	-	-	-	1
5	-	-	-	-	-	-	-	-	-	-	-	-	-	2
6	-	-	1	-	-	-	-	-	-	-	-	-	-	2
9	-	-	-	-	-	-	-	-	-	-	-	-	-	2
13	-	-	-	-	-	-	-	-	-	-	-	-	-	2
15	-	-	1	-	-	-	-	-	-	2	-	-	-	2
16	18	1	5	-	1	-	-	-	-	-	-	-	-	2
31	x	-	2	-	1	-	-	-	1	2	-	-	-	2

## Bilag 7 – fortsat

	Keramik		Tin							Sølv				
Gård_ID	Fad (majolika)	Krus (stentøj)	Fad	Tallerken	Krus	Kovsken	Flaske	Kande	Ask, mørkrus /-ask	Ske	Ske (foryld)	Stob	Skål	Bygn.vurd.
38	-	-	-	-	-	-	-	-	-	-	-	-	-	2
41	3	-	-	-	-	-	-	-	1	-	-	-	-	2
46	-	-	2	-	-	-	-	-	-	-	-	-	-	2
49	-	-	-	-	-	-	-	-	-	-	-	-	-	2
51	-	-	-	-	-	-	-	-	-	-	-	-	-	2
4	x	-	-	-	-	-	-	-	-	2	-	-	-	3
11	-	-	-	-	-	-	-	-	-	-	-	-	-	3
17	8	3	6	-	-	-	1	1	-	-	-	-	-	3
18	3	-	7	-	-	-	-	-	-	2	-	-	-	3
19	-	-	9	-	-	2	-	-	-	5	-	-	-	3
40	-	-	2	1	-	-	-	-	-	2	1	1	-	3
42	-	-	2	-	-	-	-	-	-	-	-	-	-	3
47	-	-	-	-	-	-	-	-	-	-	-	-	-	3
50	3	4	5	6	-	2	1	-	2	7	2	-	-	3
3	-	-	-	-	-	-	-	-	-	-	-	-	-	u
7	-	-	15	2	1	-	-	-	-	11	-	2	1	u
12	-	-	2	-	-	-	-	-	-	-	-	-	-	u
21	-	-	-	-	-	-	-	-	-	-	-	-	-	u
25	-	-	1	-	-	-	-	-	-	-	-	-	-	u
33	-	-	-	-	-	-	-	-	-	-	-	-	-	u
39	-	-	-	-	-	-	-	-	-	-	-	1	-	u
48	-	-	-	-	-	-	-	-	-	-	-	-	-	u



## Bilag 8

*Oversigt over inventar fordelt på de enkelte gårde.*

### **Skast Herreds tingbog 1636 [89] Hanß Chrisebøn**

Gård_ID 3					
Rum	Inventar_Id	Inventar	Antal	Vurdering	Bemærkning
Ukendt	10	Seng	1	27 sldlr	
Ukendt	11	Kiste	1	3 sldlr	

## Bilag 8

### Skast Herreds tingbog 1636 [102]

#### Hanß Jenßøn

Gård_ID 4					
Rum	Inventar_Id	Inventar	Antal	Vurdering	Bemærkning
Ukendt	12	Bryggekedel	1	-	
Ukendt	13	Kværn	1	-	
Ukendt	14	Kedel, 1/2 tønde	1	-	
Ukendt	15	Kobbergryde	1	-	
Ukendt	16	Messingkedel, lille	1	-	
Ukendt	17	Kedel, 1/4 tønde	1	-	
Ukendt	270	Messingkedel, lille	1	-	
Ukendt	18	Stålgryde	2	-	
Ukendt	269	Kobbergryde	1	-	
Ukendt	19	Ølkar, lille	1	-	
Ukendt	271	Balje	2	-	
Ukendt	20	Ølkar, stort	1	-	
Ukendt	21	Balje	1	-	
Ukendt	266	Diverse jerngenstande, specificeret	>	<5 mk	266-267 vurderes sammen
Ukendt	267	Kedelskede	2	<5 mk	266-267 vurderes sammen
Ukendt	22	Tin og messing	>	-	
Ukendt	1364	Vand/mælkekar	>	-	
Ukendt	1365	Stenfad	>	-	
Ukendt	1403	Krus	>	-	
Ukendt	1404	Kande	>	-	
Ukendt	1405	Tallerken	>	-	
Ukendt	23	Seng med tilbehør EH	2	-	
Ukendt	1244	Seng HJ	1	-	udtaget, efter 23
Ukendt	24	Bolsterdyne, med blå	5	-	Arvingernes andel

Gård_ID 4					
Rum	Inventar_Id	Inventar	Antal	Vurdering	Bemærkning
Ukendt	25	Bolster-hoveddyne, med striber	2	-	Arvingernes andel
Ukendt	26	Pude, med vår	2	-	Arvingernes andel
Ukendt	27	Bolsterpude uden vår, lille	1	-	Arvingernes andel
Ukendt	28	Hoveddyne, vadmæl	2	-	Arvingernes andel
Ukendt	29	Hynde, gammel og ny	5	-	Arvingernes andel
Ukendt	30	Sengeklæde, tykt	3	-	Arvingernes andel
Ukendt	31	Lagen, uld	2	-	Arvingernes andel
Ukendt	32	Lagen, blå	3	-	Arvingernes andel
Ukendt	33	Lagen, hør	2	-	Arvingernes andel
Ukendt	272	Dug	2	-	efter 33
Ukendt	34	Kiste EH	1	-	
Ukendt	35	Skrin EH	1	-	
Ukendt	1366	Sølv EH	>	-	
Ukendt	1367	Klæder EH	>	-	
Ukendt	37	Sølv HJ	>	-	
Ukendt	40	Klæder HJ	>	-	
Ukendt	41	Sølvske	2	-	
Ukendt	273	Kiste	2	-	
Ukendt	274	Skrin	1	-	
Ukendt	36	Madkurv	1	-	
<b>Storstue</b>	38	Egeskab	1	<12 sldr	38-39 vurderes sammen
<b>Lillestue</b>	39	Fyrskab	1	<12 sldr	38-39 vurderes sammen
Ukendt	42	Øltønde	>	-	
Ukendt	43	Standtønde	>	-	
Ukendt	44	Uldent garn	>	8 mk	
<b>Loft</b>	45	Egekiste, stor	1	3 dlr, 2 mk	
<b>Storstue</b>	46	Skive	2	<3 dlr	46-47 vurderes sammen
<b>Storstue</b>	47	Skammel	1	<3 dlr	46-47 vurderes sammen

Gård_ID 4					
Rum	Inventar_Id	Inventar	Antal	Vurdering	Bemærkning
Ukendt	278	Sæk	7	1½ mk	
Ukendt	279	Stol	6	-	
<b>Kælder</b>	50	Egekiste, lille	2	1 sldlr	
Ukendt	1251	Ølkar	1	6 mk	
Ukendt	280	Dejtrug	1	<5 mk	280-285 vurderes sammen
Ukendt	281	Kerne	1	<5 mk	280-285 vurderes sammen
Ukendt	282	Rok	1	<5 mk	280-285 vurderes sammen
Ukendt	283	Garnvindl	1	<5 mk	280-285 vurderes sammen
Ukendt	284	Vandtrug	1	<5 mk	280-285 vurderes sammen
Ukendt	285	Svinetrug	1	<5 mk	280-285 vurderes sammen
Ukendt	54	Vadmel, sort	13 alen	-	
<b>Loft</b>	62	Kurv	>	2 sldlr	
<b>Loft</b>	63	Skind	3	6 mk, 8 sk	
Ukendt	1252	Huder og skind, ko og kalv	3	6 mk minus 8 sk	

## Bilag 8

### Skast Herreds tingbog 1636 [315] Ingeborg Pederfs

Gård_ID 5					
Rum	Inventar_Id	Inventar	Antal	Vurdering	Bemærkning
Ukendt	64	Sengeklæder	>	12 dlr	Peder Jeppsens seng undtaget
Ukendt	65	Kiste	2	4 dlr	
Ukendt	66	Skive	>	<2 rdlr	66, 286-287 vurderes sammen
Ukendt	286	Skab	>	<2 rdlr	66, 286-287 vurderes sammen
Ukendt	287	Underbord	>	<2 rdlr	66, 286-287 vurderes sammen
Ukendt	190	Kværn	1	3 mk	
Ukendt	191	Kar	>	<2 rdlr	191-193 vurderes sammen
Ukendt	192	Tønde	>	<2 rdlr	191-193 vurderes sammen
Ukendt	193	Dejtrug	>	<2 rdlr	191-193 vurderes sammen
Ukendt	67	Kedel, stor	1	<2 rdlr	67-70 vurderes sammen
Ukendt	68	Kedel, lille	1	<2 rdlr	67-70 vurderes sammen
Ukendt	69	Molling	1	<2 rdlr	67-70 vurderes sammen
Ukendt	70	Lysestage	1	<2 rdlr	67-70 vurderes sammen
Ukendt	71	Ildtang	>	<2 mk	71-73 vurderes sammen
Ukendt	72	Kedelskede	>	<2 mk	71-73 vurderes sammen
Ukendt	73	Rist	>	<2 mk	71-73 vurderes sammen
Ukendt	288	Diverse jerngenstande, specificeret	>	1 rdlr	
Ukendt	74	Potter	>	<1 mk	74, 1369, 1399-1400 vurderes sammen

Gård_ID 5					
Rum	Inventar_Id	Inventar	Antal	Vurdering	Bemærkning
Ukendt	1399	Pande	>	<1 mk	74, 1369, 1399-1400 vurderes sammen
Ukendt	1369	Krus	>	<1 mk	74, 1369, 1399-1400 vurderes sammen
Ukendt	1400	Kander	>	<1 mk	74, 1369, 1399-1400 vurderes sammen
Ukendt	75	Hynde	>	<3 mk	75-76 vurderes sammen
Ukendt	76	Stol	>	<3 mk	75-76 vurderes sammen

## Bilag 8

### Skast Herreds tingbog 1636 [532]

#### Søren Pederbøn

Gård_ID 6					
Rum	Inventar_Id	Inventar	Antal	Vurdering	Bemærkning
Ukendt	77	Kedel	1	2½ dlr	
Ukendt	78	Kedel, stor	1	12 dlr	Den anden halvpart tilhører Christen Olufssen
Ukendt	79	Jerngryde	1	2 mk	
Ukendt	80	Kværn	1	3 dlr	
Ukendt	81	Skive	1	<4 dlr	81-83 vurderes sammen
Ukendt	82	Bænkekiste	1	<4 dlr	81-83 vurderes sammen
Ukendt	83	Skrin	1	<4 dlr	81-83 vurderes sammen
Ukendt	84	Kar, lille	3	2 dlr	
Ukendt	85	Egebing	1	<2 dlr	85-87 vurderes sammen
Ukendt	86	Sold	1	<2 dlr	85-87 vurderes sammen
Ukendt	87	Trug	1	<2 dlr	85-87 vurderes sammen
Ukendt	88	Egekiste	1	<1 dlr	88-90 vurderes sammen
Ukendt	89	Skæppemål	1	<1 dlr	88-90 vurderes sammen
Ukendt	90	Vadsæk	1	<1 dlr	88-90 vurderes sammen
Ukendt	91	Dejtrug	1	<2 dlr	91-94 vurderes sammen
Ukendt	92	Tinfad	1	<2 dlr	91-94 vurderes sammen
Ukendt	93	Messing-lysestage	1	<2 dlr	91-94 vurderes sammen
Ukendt	94	Bismervægt	1	<2 dlr	91-94 vurderes sammen

Gård_ID 6					
Rum	Inventar_Id	Inventar	Antal	Vurdering	Bemærkning
Ukendt	95	Rok	1	<1½ dlr	95-96 vurderes sammen
Ukendt	96	Hynde	3	<1½ dlr	95-96 vurderes sammen
Ukendt	97	Klæder, specificeret	2	3 dlr	



## Bilag 8

### Skast Herreds tingbog 1636 [702]

#### Jep Jenbøn

Gård_ID 7					
Rum	Inventar_Id	Inventar	Antal	Vurdering	Bemærkning
Ukendt	98	Skive med underbord	1	<20 dlr	98-99 vurderes sammen
Ukendt	99	Skab	1	<20 dlr	98-99 vurderes sammen
Ukendt	100	Fyrkandeskab	1	<10 dlr	100-101 vurderes sammen
Ukendt	101	Egekiste, udskåret	1	<10 dlr	100-101 vurderes sammen
Ukendt	102	Egekiste, gammel, sort	1	<10 dlr	100-101 vurderes sammen
Ukendt	103	Fyrskive med underbord	1	<5 dlr	103-104 vurderes sammen
Ukendt	104	Egekiste	1	<5 dlr	103-104 vurderes sammen
<b>Køkken</b>	105	Egeskive	1	<1 dlr	105-106 vurderes sammen
<b>Køkken</b>	106	Foldebænk	1	<1 dlr	105-106 vurderes sammen
<b>Dørnset</b>	107	Skive	1	<2 dlr	107-109 vurderes sammen
Dørnset	108	Foldebænk	1	<2 dlr	107-109 vurderes sammen
Dørnset	109	Kiste, lille	1	<2 dlr	107-109 vurderes sammen
Ukendt	1253	Kedelskede	>	<3 dlr	1253-1256 vurderes sammen; efter 104
Ukendt	1254	Ildtang	>	<3 dlr	1253-1256 vurderes sammen
Ukendt	1255	Rist	>	<3 dlr	1253-1256 vurderes sammen
Ukendt	1256	Diverse jerngenstande, specificeret	>	<3 dlr	1253-1256 vurderes sammen
Ukendt	1257	Ølkar	3	<7 dlr	1257-1262 vurderes sammen
Ukendt	1258	Balje, lille	4	<7 dlr	1257-1262 vurderes sammen
Ukendt	1259	Bing	2	<7 dlr	1257-1262 vurderes sammen

Gård_ID 7					
Rum	Inventar_Id	Inventar	Antal	Vurdering	Bemærkning
Ukendt	1260	Kværn, par	1	<7 dlr	1257-1262 vurderes sammen
Ukendt	1261	Vandtrug	1	<7 dlr	1257-1262 vurderes sammen
Ukendt	1262	Svinetrug	1	<7 dlr	1257-1262 vurderes sammen
Loft	120	Egekiste, gammel, sort	1	<2½ sldlr	120, 1263 vurderes sammen
Ukendt	1263	Skrin, lille	1	<2½ sldlr	120, 1263 vurderes sammen; efter 120
Ukendt	1264	Bryggekedel	3	<41 dlr	1264-1267 vurderes sammen
Ukendt	1265	Brændevinssæt (kedel med hat, piber, tønne og trefod)	1	<41 dlr	1264-1267 vurderes sammen
Ukendt	1266	Håndkedel	2	<41 dlr	1264-1267 vurderes sammen
Ukendt	1267	Messingkedel, lille	1	<41 dlr	1264-1267 vurderes sammen
<b>Kælder</b>	126	Ark	1	<2 dlr	126-127 vurderes sammen
<b>Kælder</b>	127	Skab, gammel	1	<2 dlr	126-127 vurderes sammen
Ukendt	1269	Øltønne	9	<3 dlr	1269-1271 vurderes sammen; efter 127
Ukendt	1270	Skæppemål, jernbunden	1	<3 dlr	1269-1271 vurderes sammen
Ukendt	1271	Dejtrug	1	<3 dlr	1269-1271 vurderes sammen
Ukendt	1272	Egeskammel	1	1 mk	
Ukendt	1273	Stol	3	1 dlr	
Ukendt	1274	Messingbækken	3	<7 dlr	sammen med 134, 135, 135
Ukendt	1275	Bordkrans	1	<7 dlr	sammen med 133, 135, 136
Ukendt	1276	Messingkedel	1	<7 dlr	sammen med 133, 134, 136
Ukendt	1277	Lysestage	6	<7 dlr	sammen med 133, 134, 135
Ukendt	1278	Tinfad	15	<11 dlr	1278-1279 vurderes sammen
Ukendt	1279	Tintallerken	2	<11 dlr	1278-1279 vurderes sammen

Gård_ID 7					
Rum	Inventar_Id	Inventar	Antal	Vurdering	Bemærkning
Ukendt	1280	Tinkrus	1	<1 dlr	1280-1281 vurderes sammen
Ukendt	1281	Smørkrus	1	<1 dlr	1280-1281 vurderes sammen
Ukendt	1282	Smørfad	2	2 mk	
Ukendt	1283	Kobbergryde	3	7 dlr	
Ukendt	1284	Sæk, bolster	3	2 dlr	
<b>Kvist</b>	144	Seng	1	<30 dlr	144, 1285-1291, 1302 vurderes sammen, 'Den bedste'
<b>Kvist</b>	1285	Bolsterdyne, ny	1	<30 dlr	144, 1285-1291, 1302 vurderes sammen
<b>Kvist</b>	1286	Hovedpude, lang	1	<30 dlr	144, 1285-1291, 1302 vurderes sammen
<b>Kvist</b>	1287	Overdyne, olmerdug	1	<30 dlr	144, 1285-1291, 1302 vurderes sammen
<b>Kvist</b>	1288	Pude, olmerdug, med tilbehør	2	<30 dlr	144, 1285-1291, 1302 vurderes sammen
<b>Kvist</b>	1289	Lagen, hør, 3 bredder	2	<30 dlr	144, 1285-1291, 1302 vurderes sammen
<b>Kvist</b>	1290	Sengeklæde, drejrl, blå og hvid	1	<30 dlr	144, 1285-1291, 1302 vurderes sammen
<b>Kvist</b>	1291	Sengeomhæng	3	<30 dlr	144, 1285-1291, 1302 vurderes sammen
<b>Kvist</b>	1302	Sengekappe, blå, skillert	1	<30 dlr	144, 1285-1291, 1302 vurderes sammen
<b>Kvist</b>	1294	Seng	1	<20dlr	1294-1301 vurderes sammen
<b>Kvist</b>	1295	Dyne, bolster	1	<20dlr	1294-1301 vurderes sammen
<b>Kvist</b>	1296	Sengedækken, bolster	1	<20dlr	1294-1301 vurderes sammen
<b>Kvist</b>	1297	Pude, med tilbehør	2	<20dlr	1294-1301 vurderes sammen
<b>Kvist</b>	1298	Lagen, 2 bredder	2	<20dlr	1294-1301 vurderes sammen
<b>Kvist</b>	1299	Sengeklæde, drejrl, gul og blå	1	<20dlr	1294-1301 vurderes sammen
<b>Kvist</b>	1300	Sengeomhæng	2	<20dlr	1294-1301 vurderes sammen
<b>Kvist</b>	1301	Sengekappe, gul og rød	1	<20dlr	1294-1301 vurderes sammen

Gård_ID 7					
Rum	Inventar_Id	Inventar	Antal	Vurdering	Bemærkning
Dørnset	289	Seng	1	<25 dlr	289, 1303-1308 vurderes sammen
Dørnset	1303	Dyne, vadmæl	2	<25 dlr	289, 1303-1308 vurderes sammen
Dørnset	1304	Sengedækken, bolster	1	<25 dlr	289, 1303-1308 vurderes sammen
Dørnset	1305	Hovedpude	1	<25 dlr	289, 1303-1308 vurderes sammen
Dørnset	1306	Pude, bolster med tilbehør	3	<25 dlr	289, 1303-1308 vurderes sammen
Dørnset	1307	Lagen	2	<25 dlr	289, 1303-1308 vurderes sammen
Dørnset	1308	Sengeklæde, adskillige garner	1	<25 dlr	289, 1303-1308 vurderes sammen
Østerstue	147	Seng	1	<10 dlr	147, 1310-1316 vurderes sammen
Østerstue	1310	Dyne, gammel	2	<10 dlr	147, 1310-1316 vurderes sammen
Østerstue	1311	Sengedækken	1	<10 dlr	147, 1310-1316 vurderes sammen
Østerstue	1312	Hovedpude, lang	1	<10 dlr	147, 1310-1316 vurderes sammen
Østerstue	1313	Dunpude med tilbehør	2	<10 dlr	147, 1310-1316 vurderes sammen
Østerstue	1314	Lagen, nyt	1	<10 dlr	147, 1310-1316 vurderes sammen
Østerstue	1315	Lagen, gammelt	1	<10 dlr	147, 1310-1316 vurderes sammen
Østerstue	1316	Sengeklæde	1	<10 dlr	147, 1310-1316 vurderes sammen
Køkken	148	Seng	1	<6 dlr	148, 1317-1320 vurderes sammen
Køkken	1317	Dyne	2	<6 dlr	148, 1317-1320 vurderes sammen
Køkken	1318	Sengeklæde	1	<6 dlr	148, 1317-1320 vurderes sammen
Køkken	1319	Hovedpude	1	<6 dlr	148, 1317-1320 vurderes sammen
Køkken	1320	Sengetæppe? uldent	2	<6 dlr	148, 1317-1320 vurderes sammen [thield]
Ukendt	149	Hynde	10	12 dlr	
Ukendt	150	Dug, drejl	2	<7½ dlr	150-153 vurderes sammen

## Gård\_ID 7

Rum	Inventar_Id	Inventar	Antal	Vurdering	Bemærkning
Ukendt	151	Dug, lærred	1	<7½ dlr	150-153 vurderes sammen
Ukendt	152	Håndklæde	3	<7½ dlr	150-153 vurderes sammen
Ukendt	153	Dug, gammel	2	<7½ dlr	150-153 vurderes sammen
Ukendt	154	Sølvske	11	<63 dlr, 12 sk	154-158 vurderes sammen
Ukendt	155	Sølvstob	2	<63 dlr, 12 sk	154-158 vurderes sammen
Ukendt	156	Sølvnøglebånd	1	<63 dlr, 12 sk	154-158 vurderes sammen
Ukendt	157	Sølvskål	1	<63 dlr, 12 sk	154-158 vurderes sammen
Ukendt	158	Sølvknap	60	<63 dlr, 12 sk	154-158 vurderes sammen; 34 lånt ud
Ukendt	159	Forgylt kæde	1	8 dlr	
Ukendt	160	Guldring	1	8 dlr	moderens

## Bilag 8

### Skast Herreds tingbog 1636 [704] Marin Nielsdatter

Gård_ID 8					
Rum	Inventar_Id	Inventar	Antal	Vurdering	Bemærkning
Ukendt	161	Egekiste	1	9 mk	
Ukendt	162	Egekiste	1	9 mk	
Ukendt	163	Egekiste, lille	1	5 mk	
Ukendt	164	Egeskrin, lille	1	5 mk	
Ukendt	165	Kiste, lille, gammel	1	1 slmk	
Ukendt	166	Øltønde, gammel	2	1 mk	
Ukendt	167	Kurv	>	1 sldlr	
Ukendt	168	Diverse jerngenstande, specificeret	>	<2 sldlr	168-170 vurderes sammen
Ukendt	169	Ildtang	1	<2 sldlr	168-170 vurderes sammen
Ukendt	170	Kedelskede	1	<2 sldlr	168-170 vurderes sammen
Ukendt	171	Skab, gammel	1	<1 sldlr	171-174 vurderes sammen
Ukendt	172	Dravtønde, gammel	1	<1 sldlr	171-174 vurderes sammen
Ukendt	173	Balje	1	<1 sldlr	171-174 vurderes sammen
Ukendt	174	Kerne	1	<1 sldlr	171-174 vurderes sammen
Ukendt	175	Brødkurv	1	<2 sldlr	175-179, 1381 vurderes sammen
Ukendt	176	Fad	>	<2 sldlr	175-179, 1381 vurderes sammen
Ukendt	1381	Tallerken	>	<2 sldlr	175-179, 1381 vurderes sammen
Ukendt	177	Skrin, lille	1	<2 sldlr	175-179, 1381 vurderes sammen
Ukendt	178	Strippe, gammel	2	<2 sldlr	175-179, 1381 vurderes sammen
Ukendt	179	Spand, gammel	1	<2 sldlr	175-179, 1381 vurderes sammen

Gård_ID 8					
Rum	Inventar_Id	Inventar	Antal	Vurdering	Bemærkning
Ukendt	180	Klæder MN	>	20 sldlr	
Ukendt	181	Lærred	20 alen	11 mk	
Ukendt	182	Vadmel	13 alen	<3 dlr 1 mk	182-185 vurderes sammen
Ukendt	183	Sæk, gammel	2	<3 dlr 1 mk	182-185 vurderes sammen
Ukendt	184	Uld (låd)	>	<3 dlr 1 mk	182-185 vurderes sammen
Ukendt	185	Lammeuld	>	<3 dlr 1 mk	182-185 vurderes sammen
Ukendt	186	Sengeklæder	>	<6 sldrl	186-187 vurderes sammen
Ukendt	187	Hynde	2	<6 sldrl	186-187 vurderes sammen
Ukendt	188	Stol	3	<1 mk	188-189 vurderes sammen
Ukendt	189	Skammel, gammel	1	<1 mk	188-189 vurderes sammen
Ukendt	290	Seng CN	1	-	Udtages

## Bilag 8

### Skast Herreds tingbog 1637 [23] Johane Ibs

Gård_ID 9					
Rum	Inventar_Id	Inventar	Antal	Vurdering	Bemærkning
Ukendt	194	Fyrskive med skab	1	6 mk	
Ukendt	195	Egekiste	1	6 mk	
Ukendt	196	Stålgryde, lille	1	2 mk	
Ukendt	197	Egekiste, gammel	1	<2 sldlr	197-198 vurderes sammen
Ukendt	198	Kværn med tilbehør	1	<2 sldlr	197-198 vurderes sammen
Ukendt	199	Balje	>	<2 slmk	199-205 vurderes sammen
Ukendt	200	Tønde	>	<2 slmk	199-205 vurderes sammen
Ukendt	201	Kurv	>	<2 slmk	199-205 vurderes sammen
Ukendt	202	Skål, gammel	2	<2 slmk	199-205 vurderes sammen
Ukendt	203	Sold	2	<2 slmk	199-205 vurderes sammen
Ukendt	204	Spand	2	<2 slmk	199-205 vurderes sammen
Ukendt	205	Strippe	>	<2 slmk	199-205 vurderes sammen
Ukendt	206	Stol	3	<1½ mk	206-207 vurderes sammen
Ukendt	207	Skammel	1	<1½ mk	206-207 vurderes sammen
Ukendt	208	Rist, gammel	1	<2½ slmk	208-210 vurderes sammen
Ukendt	209	Kedelskede	1	<2½ slmk	208-210 vurderes sammen
Ukendt	210	Ildtang	>	<2½ slmk	208-210 vurderes sammen
Ukendt	211	Vand/mælkekar, gammelt	2	2 slmk	
Ukendt	1370	Tønde, gammel	3	1½ mk	
Ukendt	212	Tallerken	>	<2 mk	212-214, 1407-1409 vurderes sammen



Gård_ID 9					
Rum	Inventar_Id	Inventar	Antal	Vurdering	Bemærkning
Ukendt	1407	Fad	>	<2 mk	212-214, 1407-1409 vurderes sammen; efter 212
Ukendt	1408	Krus	>	<2 mk	212-214, 1407-1409 vurderes sammen
Ukendt	1409	Kande	>	<2 mk	212-214, 1407-1409 vurderes sammen
Ukendt	213	Gryde	>	<2 mk	212-214, 1407-1409 vurderes sammen
Ukendt	214	Malkefad	>	<2 mk	212-214, 1407-1409 vurderes sammen
Ukendt	215	Klæder, specificeret JL	8	1 sldlr, 3½ slmk, 7 mk	
Ukendt	216	Kedel med jerngreb, 15 mk	1	13 slmk	
Ukendt	217	Bismervægt	1	8 mk	

## Bilag 8

### Skast Herreds tingbog 1637 [112]

#### Hanß Jephøn

Gård ID_11					
Rum	Inventar_Id	Inventar	Antal	Vurdering	Bemærkning
Ukendt	218	Fyrskab	1	5 dlr	
Ukendt	219	Underbord	1	2 dlr	
Ukendt	220	Egekiste	1	<2 dlr	220-221 vurderes sammen
Ukendt	221	Fyrkiste, lille, gammel	1	<2 dlr	220-221 vurderes sammen
Ukendt	222	Kedel, gammel	1	1 sldlr	
Ukendt	223	Bryggekar	1	2 mk	
Ukendt	224	Uld og låd	>	1½ dlr	
Ukendt	225	Ildtang	>	<1½ mk	225-226 vurderes sammen
Ukendt	226	Kedelskede	>	<1½ mk	225-226 vurderes sammen
Ukendt	227	Øltønde	>	<1 dlr	227-230, 1394-1395 vurderes sammen
Ukendt	228	Spand	>	<1 dlr	227-230, 1394-1395 vurderes sammen
Ukendt	229	Strippe	>	<1 dlr	227-230, 1394-1395 vurderes sammen
Ukendt	230	Kande	>	<1 dlr	227-230, 1394-1395 vurderes sammen
Ukendt	1394	Krus	>	<1 dlr	227-230, 1394-1395 vurderes sammen
Ukendt	1395	Tallerken	>	<1 dlr	227-230, 1394-1395 vurderes sammen

## Bilag 8

### Skast Herreds tingbog 1637 [123] Jacob Hanbøn

Gård_ID 12					
Rum	Inventar_Id	Inventar	Antal	Vurdering	Bemærkning
Ukendt	231	Skive	1	1 mk	
Ukendt	232	Håndkedel	1	2 sldlr	
Ukendt	233	Hynde	2	2 mk	
Ukendt	234	Ølkar	2	3 mk	
Ukendt	235	Skrin	1	2 mk	
Ukendt	236	Seng	1	12 sldlr	
Ukendt	237	Kiste	1	3 mk	
Ukendt	238	Underbord	1	2 sldlr	
Ukendt	239	Tinfad	2	1 mk	
Ukendt	240	Stålgryde	1	2 mk	
Ukendt	241	Kiste	1	1 rdrl	
Ukendt	242	Stol	1	8 sk	
Ukendt	243	Bækken	1	1½ mk	
Ukendt	244	Seng, gammel, HJ	1	-	

## Bilag 8

### Skast Herreds tingbog 1637 [181] Christen Pederbøn

Gård_ID 13					
Rum	Inventar_Id	Inventar	Antal	Vurdering	Bemærkning
Ukendt	245	Kedel	2	<10 sldlr	245-246 vurderes sammen
Ukendt	246	Skab	1	<10 sldlr	245-246 vurderes sammen
Ukendt	247	Kværn	1	6 mk	
Ukendt	248	Kar	1	<2 sldlr	248-252 vurderes sammen
Ukendt	249	Øltønde	2	<2 sldlr	248-252 vurderes sammen
Ukendt	250	Dejtrug	1	<2 sldlr	248-252 vurderes sammen
Ukendt	251	Skæppemål	1	<2 sldlr	248-252 vurderes sammen
Ukendt	252	Sold	2	<2 sldlr	248-252 vurderes sammen
Ukendt	253	Underbord	1	6 mk	
Ukendt	254	Diverse jerngenstande, specificeret og uspec.	>	<10 mk	254-256 vurderes sammen
Ukendt	255	Kedelskede	1	<10 mk	254-256 vurderes sammen
Ukendt	256	Ildtang	1	<10 mk	254-256 vurderes sammen
Ukendt	258	Stol	1	<2 mk	258-261 vurderes sammen
Ukendt	259	Spand	1	<2 mk	258-261 vurderes sammen
Ukendt	260	Strippe	1	<2 mk	258-261 vurderes sammen
Ukendt	261	Skammel	1	<2 mk	258-261 vurderes sammen
Ukendt	262	Seng AC	1	<4 sldlr	262-263 vurderes sammen
Ukendt	263	Sengeklæder	>	<4 sldlr	262-263 vurderes sammen

## Bilag 8

### Skast Herreds tingbog 1637 [270]

#### Michel Espenbøn

Gård_ID 14					
Rum	Inventar_Id	Inventar	Antal	Vurdering	Bemærkning
Ukendt	292	Kedel, gammel	2	1 sldlr	
Ukendt	293	Stålgryde	1	<2 mk	293-294 vurderes sammen
Ukendt	294	Foldebænk	1	<2 mk	293-294 vurderes sammen
Ukendt	295	Kværn, par	1	2 mk	
Ukendt	296	Kar	1	<2 mk	296-297 vurderes sammen
Ukendt	297	Øltønde	1	<2 mk	296-297 vurderes sammen
Ukendt	298	Balje	2	<2 mk	298-300 vurderes sammen
Ukendt	299	Trug	2	<2 mk	298-300 vurderes sammen
Ukendt	300	Tønde	1	<2 mk	298-300 vurderes sammen
Ukendt	301	Underbord, lille	1	1 sldlr	
Ukendt	302	Skive	1	<5 sldlr	302-305 vurderes sammen
Ukendt	303	Egekiste	1	<5 sldlr	302-305 vurderes sammen
Ukendt	304	Kiste, gammel	2	<5 sldlr	302-305 vurderes sammen
Ukendt	305	Skrin	1	<5 sldlr	302-305 vurderes sammen
Ukendt	306	Sengeklæder	>	3½ sldlr	
Ukendt	307	Klæder ME	>	<4 sldlr	307-308 vurderes sammen
Ukendt	308	Klæder AM	>	<4 sldlr	307-308 vurderes sammen
Ukendt	308	Klæder AM	>	<4 sldlr	307-308 vurderes sammen

## Bilag 8

### Skast Herreds tingbog 1637 [320]

#### Peder Hanbøn

Gård_ID 15					
Rum	Inventar_Id	Inventar	Antal	Vurdering	Bemærkning
Stue	309	Egeskab, stor	1	<5 sldrl	309-310 vurderes sammen
Ukendt	1371	Underbord med blad	1	<5 sldrl	309-310 vurderes sammen
Ukendt	311	Messingkedel	1	3 mk	
Ukendt	1322	Køpper, gammelt, 3½ pund	>	14 sldrl, 1 mk 12 sk	
Ukendt	313	Ildtang	>	<1½ mk	312-314 vurderes sammen
Ukendt	314	Rist	>	<1½ mk	312-314 vurderes sammen
Ukendt	315	Balje	1	-	
Ukendt	316	Kar, stor	1	-	
Ukendt	317	Ark	1	-	
Ukendt	1323	Kørnmonde	1	-	
Ukendt	318	Standtønde	1	-	
Ukendt	1372	Diverse jerngenstande, specificeret	>	-	
Ukendt	1373	Tønde, gammel	>	-	
Ukendt	319	Sengeklæder	>	-	
Ukendt	320	Stålgryde	1	-	
Ukendt	321	Tinfad	1	-	
Ukendt	322	Seng KP	1	-	
Ukendt	323	Kiste KP	1	-	
Ukendt	324	Klæder KP	>	-	
Ukendt	325	klæder PH	>	-	
Ukendt	326	Skrin	2	-	
Ukendt	327	Stol	4	-	
Ukendt	328	Kværn	1	<2 sldrl	328-329 vurderes sammen
Ukendt	329	Balje	1	<2 sldrl	328-329 vurderes sammen
Ukendt	330	Skive, lille	1	2 mk	

Gård\_ID 15

Rum	Inventar_Id	Inventar	Antal	Vurdering	Bemærkning
Ukendt	1324	Monde	>	<1 sldlr	1324-1325 vurderes sammen
Ukendt	1325	Kornkurv	>	<1 sldlr	1324-1325 vurderes sammen
Ukendt	331	Kiste, gammel	2	-	
Ukendt	332	Fad	>	-	
Ukendt	1386	Krus	>	-	
Ukendt	1387	Kande	>	-	
Ukendt	333	Sølvske	2	-	

## Bilag 8

### Skast Herreds tingbog 1637 [350] Frands Jeßøn

Gård_ID 16					
Rum	Inventar_Id	Inventar	Antal	Vurdering	Bemærkning
Ukendt	337	Ølkar	3	<2½ dlr	337-338 vurderes sammen
Ukendt	338	Standtønde	2	<2½ dlr	337-338 vurderes sammen
Ukendt	339	Kværn	1	2 dlr	
Ukendt	340	Skål	1	<1 dlr	340-345 vurderes sammen
Ukendt	341	Drøftetrug	1	<1 dlr	337-338 vurderes sammen
Ukendt	342	Sold	2	<1 dlr	337-338 vurderes sammen
Ukendt	343	Skæppemål	1	<1 dlr	337-338 vurderes sammen
Ukendt	344	Pilekurv	1	<1 dlr	337-338 vurderes sammen
Ukendt	345	Mejelekroge, par	1	<1 dlr	337-338 vurderes sammen
Ukendt	346	Øltønde, små og store	5	1 dlr 4 mk	
Ukendt	347	Stol	4	1½ mk	
Ukendt	348	Hynde	5	1½ dlr	
Ukendt	349	Kedelskede	>	<1 dlr	349-352 vurderes sammen
Ukendt	350	Ildtang	>	<1 dlr	349-352 vurderes sammen
Ukendt	351	Rist	>	<1 dlr	349-352 vurderes sammen
Ukendt	352	Kedelring	2	<1 dlr	349-352 vurderes sammen
Ukendt	353	Underbord, fyr	1	<5 dlr 2 mk	353-354 vurderes sammen
Ukendt	354	Egeskive	1	<5 dlr 2 mk	353-354 vurderes sammen
<b>Stue</b>	355	Egeskab	1	3 dlr	
Ukendt	356	Egekiste	1	2½ dlr	
Ukendt	357	Tinfad	5	<4 dlr	357-360 vurderes sammen



## Gård\_ID 16

Rum	Inventar_Id	Inventar	Antal	Vurdering	Bemærkning
Ukendt	358	Smørkrus	1	<4 dlr	353-354 vurderes sammen
Ukendt	359	Tinkop	1	<4 dlr	353-354 vurderes sammen
Ukendt	360	Messinglysestage	1	<4 dlr	353-354 vurderes sammen
Ukendt	361	Stenkrus	1	<1 mk	361-363 vurderes sammen
Ukendt	362	Rivejern	1	<1 mk	361-363 vurderes sammen
Ukendt	363	Peberkværn	1	<1 mk	361-363 vurderes sammen
Ukendt	364	Stenfad	18	2½ mk	
Ukendt	365	Trædunk	3	<12 sk	365-366 vurderes sammen
Ukendt	366	Træstob	4	<12 sk	365-366 vurderes sammen
Ukendt	367	Kedel, 2 pund	2	12½ dlr	
Ukendt	368	Messingkedel, lille	1	12 sk	
Ukendt	369	Mælkebøtte	4	<1 dlr	369-373 vurderes sammen
Ukendt	370	Kerne	1	<1 dlr	369-373 vurderes sammen
Ukendt	371	Dejbalje	1	<1 dlr	369-373 vurderes sammen
Ukendt	372	Træflaske? [Leyel]	1	<1 dlr	369-373 vurderes sammen
Ukendt	373	Jernspand	1	<1 dlr	369-373 vurderes sammen
Ukendt	374	Lædersæk	2	8 sk	
Ukendt	375	Bolsterdyne	1	<12 sldlr	375-377 vurderes sammen
Ukendt	376	Bolsteroverdyne	1	<12 sldlr	375-377 vurderes sammen
Ukendt	377	Hoveddunpude med tilbehør	2	<12 sldlr	375-377 vurderes sammen
Ukendt	378	Dyne, ulden	2	<9 dlr	378-382 vurderes sammen
Ukendt	379	Lagen, uld	2	<9 dlr	378-382 vurderes sammen
Ukendt	380	Bolsterhoveddyne	2	<9 dlr	378-382 vurderes sammen

Gård_ID 16					
Rum	Inventar_Id	Inventar	Antal	Vurdering	Bemærkning
Ukendt	381	Sengeklæde	1	<9 dlr	378-382 vurderes sammen
Ukendt	382	Lagen, blå	1	<9 dlr	378-382 vurderes sammen
Ukendt	383	Bolsterdyne	2	<20 sldlr	378-382 vurderes sammen
Ukendt	384	Hoveddunpude	3	<20 sldlr	378-382 vurderes sammen
Ukendt	385	Lagen, hør	2	<20 sldlr	378-382 vurderes sammen
Ukendt	386	Bolsterhoveddyne	1	<20 sldlr	378-382 vurderes sammen
Ukendt	387	Sengeklæde, tykt	1	<20 sldlr	378-382 vurderes sammen
Ukendt	388	Sengeklæde, tykt	1	1½ dlr	
Ukendt	389	Lagen, blå, gammel	1	<1 sldlr	389-390 vurderes sammen
Ukendt	390	Sengeklæde	1	<1 sldlr	389-390 vurderes sammen
Ukendt	391	Seng, ulden, dagelig (?)	1	2½ dlr	
Ukendt	1326	Seng, ulden, dagelig (?)	1	3 dlr	
Ukendt	392	Bismervægt	1	1 mk	
Ukendt	393	Tallerken	12	8 sk	
Ukendt	1374	Vadmél	27 alen	-	Undtaget
Ukendt	1327	Kornmonde	>	<1 mk	1327-1328 vurderes sammen
Ukendt	1328	Standtønne til korn	>	<1 mk	1327-1328 vurderes sammen
Ukendt	394	klæder, specificeret FJ	3	3 sldlr	
Ukendt	395	Bøsse	1	<1½ sldlr	395-396 vurderes sammen
Ukendt	396	Kårde	1	<1½ sldlr	395-396 vurderes sammen
Ukendt	645	Stabelseng	1	-	vurderes sammen med huset

## Bilag 8

### Skast Herreds tingbog 1637 [373] Marin Tonibis

Gård_ID 17					
Rum	Inventar_Id	Inventar	Antal	Vurdering	Bemærkning
Ukendt	1375	Kornkurv, 5 tønder	1	2 mk	før 397
Ukendt	397	Egebing, stor	1	1½ dlr	
Ukendt	398	Dejtrug	1	1 dlr	
Ukendt	399	Skive	1	<2 dlr	399-400 vurderes sammen
Ukendt	400	Skammel	1	<2 dlr	399-400 vurderes sammen
Ukendt	401	Sold	4	<7 mk	401-405 vurderes sammen
Ukendt	402	Skål	4	<7 mk	401-405 vurderes sammen
Ukendt	403	Drøftetrug	2	<7 mk	401-405 vurderes sammen
Ukendt	404	Skæppemål	1	<7 mk	401-405 vurderes sammen
Ukendt	405	Kålkurv	1	<7 mk	401-405 vurderes sammen
Ukendt	406	Kerne	1	1½ mk	
Ukendt	407	Kværn	1	3 dlr	
Ukendt	408	Øltønde	11	<5 dlr	408-409 vurderes sammen
Ukendt	409	Tønde	>	<5 dlr	408-409 vurderes sammen
Ukendt	410	Salttrug	1	2 dlr	
Ukendt	411	Balje	3	<2½ mk	411-414 vurderes sammen
Ukendt	412	Strippe	3	<2½ mk	411-414 vurderes sammen
Ukendt	413	Malkespand	1	<2½ mk	411-414 vurderes sammen
Ukendt	414	Trug	1	<2½ mk	411-414 vurderes sammen
Ukendt	415	Skive	1	11 mk	
Ukendt	416	Bryggekedel	1	27 dlr	
Ukendt	417	Kedel, 29 mk	3	7 dlr	

Gård_ID 17					
Rum	Inventar_Id	Inventar	Antal	Vurdering	Bemærkning
Ukendt	418	Kobbergryde, 40 mk	2	5 dlr	
Ukendt	419	Stålgryde, stor	3	3½ dlr	
Ukendt	420	Kedelskede	3	<3 dlr 1½ mk	420-425 vurderes sammen
Ukendt	421	Ildtang	2	<3 dlr 1½ mk	420-425 vurderes sammen
Ukendt	422	Rist	2	<3 dlr 1½ mk	420-425 vurderes sammen
Ukendt	423	Kedelring	2	<3 dlr 1½ mk	420-425 vurderes sammen
Ukendt	424	Madfork	1	<3 dlr 1½ mk	420-425 vurderes sammen
Ukendt	425	Stålske	1	<3 dlr 1½ mk	420-425 vurderes sammen
Ukendt	426	Bækken, stort	1	2 dlr	
Ukendt	427	Bækken	2	<3 dlr	427-429 vurderes sammen
Ukendt	428	Messinglåg	6	<3 dlr	427-429 vurderes sammen
Ukendt	429	Kobberpande	1	<3 dlr	427-429 vurderes sammen
Ukendt	430	Messinglysestage	3	<5½ dlr	430-431 vurderes sammen
Ukendt	431	Bordkrans	1	<5½ dlr	430-431 vurderes sammen, [fadkrans]
Ukendt	432	Tinfad	6	<9dlr 1½mk	432-437 vurderes sammen
Ukendt	433	Kop	6	<9dlr 1½mk	432-437 vurderes sammen
Ukendt	434	Hulkop, skægkop	3	<9dlr 1½mk	432-437 vurderes sammen
Ukendt	435	Smørask	2	<9dlr 1½mk	432-437 vurderes sammen
Ukendt	436	Tinkande	1	<9dlr 1½mk	432-437 vurderes sammen
Ukendt	437	Tinflaske, stor	1	<9dlr 1½mk	432-437 vurderes sammen
Ukendt	438	Hollandsk fad, sten, blåt	8	1 dlr	
Ukendt	439	Stenkrus, blå	4	7 mk	

Gård_ID 17					
Rum	Inventar_Id	Inventar	Antal	Vurdering	Bemærkning
Ukendt	440	Trækande, stor	4	2 mk	
Ukendt	441	Trætallerken	36	2 mk	
Ukendt	442	Spand med brikker	>	1 mk	
Ukendt	443	Træfad, stor	3	1 mk	
Ukendt	444	Pilekurv	3	2 mk	
Ukendt	445	Stol, stor	4	<3 dlr	445-446 vurderes sammen
Ukendt	446	Stol, lille	2	<3 dlr	445-446 vurderes sammen
Stue	447	Skive	1	<3 dlr	447-448 vurderes sammen
Lillestue	448	Skive	1	<3 dlr	447-448 vurderes sammen
Ukendt	449	Egebord, stort, langt, med 3 rum og lås og overbord	1	10 sldlr	
Ukendt	450	Egekiste, stor	1	2½ dlr	
Stue	452	Egeskab, stort	1	6 dlr	
Ukendt	451	Egeark, stor	1	2½ dlr	
Ukendt	453	Fyrskammel	1	2 mk	
Ukendt	454	Øltønde, gammel	5	<7 dlr 1 mk	454-457 vurderes sammen
Ukendt	455	Urtetønde	1	<7 dlr 1 mk	454-457 vurderes sammen
Ukendt	456	Ølkar	5	<7 dlr 1 mk	454-457 vurderes sammen
Ukendt	457	Kiste, gammel	1	<7 dlr 1 mk	454-457 vurderes sammen
Ukendt	458	Hamborgertønde (110 l)	1	<1½ dlr	458-460 vurderes sammen
Ukendt	459	Tønde og fjordingstønde	5	<1½ dlr	458-460 vurderes sammen
Ukendt	460	Kiste	1	<1½ dlr	458-460 vurderes sammen
Ukendt	461	Vinfad	1	3 mk	
Ukendt	462	Hegel	2	1 dlr 8 sk	
Ukendt	1331	Kornmonde	>	1½ dlr	
Ukendt	463	Hynde, lang	2	4 dlr	[bænkedyne]

Gård_ID 17					
Rum	Inventar_Id	Inventar	Antal	Vurdering	Bemærkning
Ukendt	464	Hynde	9	5 dlr	
Ukendt	465	Spand	2	2 mk	
Sengekammer	466	Seng	2	14 dlr	
Kleve	467	Seng, dagelig	1	7 dlr	
Stue	468	Pigeseng	1	6 dlr	
Kleve	469	Seng	1	<48 dlr	469-470 vurderes sammen
Lillestue	470	Seng	1	<48 dlr	469-470 vurderes sammen
Kvist	471	Seng, god	1	32 dlr	
Frem kammer	472	Sengeklæder	>	10 dlr	
Ukendt	473	Sengeklæde, tykt, med rose	2	<12 dlr	473-474 vurderes sammen
Ukendt	474	Hovedpude	1	<12 dlr	473-474 vurderes sammen
Ukendt	475	Dug, drejl	2	<2 dlr	475-476 vurderes sammen
Ukendt	476	Dug, lærred, lang	1	<2 dlr	475-476 vurderes sammen
Ukendt	477	Rok	3	2½ dlr	
Ukendt	478	Bismervægt	1	1½ mk	
Ukendt	479	Egekiste, udskåret, stor, MT	1	<12 dlr	479-480 vurderes sammen
Ukendt	480	Skrin, jernbundet, rødt, MT	1	<12 dlr	479-480 vurderes sammen
Ukendt	481	Klæder, specificeret MT	11	33½ dlr 3 mk	
Ukendt	482	Sølvmalles, stor	14 par	<4½ dlr	482-483 vurderes sammen
Ukendt	483	Sølvmalles, trind	11 par	<4½ dlr	482-483 vurderes sammen

## Bilag 8

### Skast Herreds tingbog 1637 [535]

#### Peder Grumbøn

Gård_ID 18					
Rum	Inventar_Id	Inventar	Antal	Vurdering	Bemærkning
Ukendt	484	Ølkar	2	<4 dlr	484-485 vurderes sammen
Ukendt	485	Kar, lille	2	<4 dlr	484-485 vurderes sammen
Ukendt	486	Øltønde	2	<3 sldlr 3 mk	486-493 vurderes sammen
Ukendt	487	Spand	1	<3 sldlr 3 mk	486-493 vurderes sammen
Ukendt	488	Vandtrug	1	<3 sldlr 3 mk	486-493 vurderes sammen
Ukendt	489	Dejtrug	1	<3 sldlr 3 mk	486-493 vurderes sammen
Ukendt	490	Brøndvinde, brøndkarm, trillebør	>	<3 sldlr 3 mk	486-493 vurderes sammen
Ukendt	491	Sold	2	<3 sldlr 3 mk	486-493 vurderes sammen
Ukendt	492	Drøftetrug	1	<3 sldlr 3 mk	486-493 vurderes sammen
Ukendt	493	Kerne	1	<3 sldlr 3 mk	486-493 vurderes sammen
Ukendt	1332	Stol	5	1½ dlr	
Ukendt	494	Egeskab	1	7 dlr	
Ukendt	495	Underbord	1	4 dlr	
Ukendt	496	Skive	2	3½ dlr	
Ukendt	497	Egekiste	1	2½ dlr	
Ukendt	498	Skive, lille	2	<1 dlr	498-499 vurderes sammen
Ukendt	499	Skammel	2	<1 dlr	498-499 vurderes sammen
Ukendt	500	Ark, gammel	1	1 dlr	
Ukendt	501	Panel seng	3	3 dlr	
Ukendt	502	Bryggekedel	1	18 dlr	
Ukendt	503	Bøsteking	1	3½ dlr	
Ukendt	504	Kedel, gammel	1	1½ dlr	
Ukendt	505	Kobbergryde	2	4 dlr	

Gård_ID 18					
Rum	Inventar_Id	Inventar	Antal	Vurdering	Bemærkning
Ukendt	506	Messingbækken	3	1½ dlr	
Ukendt	507	Tinfad	7	<2½ dlr 1 mk	507-508 vurderes sammen
Ukendt	508	Smørkrus	1	<2½ dlr 1 mk	507-508 vurderes sammen
Ukendt	509	Stenfad	3	1 mk	
Ukendt	510	Stålgryde	2	1 dlr	
Ukendt	511	Bolsterdyne	1	<17 dlr	511-515 vurderes sammen
Ukendt	512	Bolsterhoveddyne	2	<17 dlr	511-515 vurderes sammen
Ukendt	513	Dyne, dun	1	<17 dlr	511-515 vurderes sammen
Ukendt	514	Lagen, hør	2	<17 dlr	511-515 vurderes sammen
Ukendt	515	Sengeklæde, drejl	1	<17 dlr	511-515 vurderes sammen
Ukendt	516	Bolsterdyne	1	<7 dlr	516-521 vurderes sammen
Ukendt	517	Vadmelsdyne	1	<7 dlr	516-521 vurderes sammen
Ukendt	518	Hoveddyne	1	<7 dlr	516-521 vurderes sammen
Ukendt	519	Pude, uden betræk	2	<7 dlr	516-521 vurderes sammen
Ukendt	520	Sengeklæde	1	<7 dlr	516-521 vurderes sammen
Ukendt	521	Lagen, blå	2	<7 dlr	516-521 vurderes sammen
Ukendt	522	Sengeklæder, gamle	>	3 dlr	
Ukendt	523	Sengeklæde	1	2½ dlr	pant
Ukendt	524	Diverse jerngenstande, specificeret og uspec.	>	<5 dlr 1 mk	524-526 vurderes sammen
Ukendt	525	Kedelskede	>	<5 dlr 1 mk	524-526 vurderes sammen
Ukendt	526	Ildtang	>	<5 dlr 1 mk	524-526 vurderes sammen
Ukendt	527	Sølvske, 8 lod	2	6 dlr	
Ukendt	528	Kværn	1	2½ dlr	
Ukendt	529	Skab, gammel	1	2 dlr	
Ukendt	530	Rok	3	1½ dlr	



Gård_ID 18					
Rum	Inventar_Id	Inventar	Antal	Vurdering	Bemærkning
Ukendt	531	Dug, drejl	2	5 mk	
Ukendt	532	Hynde	5	2 dlr	
Ukendt	533	Løyg? 16 mk	16 mk	1 dlr	

## Bilag 8

### Skast Herreds tingbog 1637 [605] Marin Christensdatter

Gård_ID 19					
Rum	Inventar_Id	Inventar	Antal	Vurdering	Bemærkning
Stue	534	Seng med tilbehør	1	16 dlr	
Kvist	535	Seng (med tilbehør?)	1	20 dlr	
Køkken	536	Seng (med tilbehør?)	1	8 dlr	
Herberg	537	Seng (med tilbehør?)	1	4 dlr	
Udskud	538	Seng (med tilbehør?)	1	4 dlr	
Ukendt	539	Egeskab, udskåret	1	8 dlr	
Ukendt	540	Egeskive m underbord	1	8 dlr	
Kvist	541	Egekiste	1	3 dlr	
Kvist	542	Panel seng	1	4 dlr	
Stue	543	Seng	1	<2 dlr	543-544 vurderes sammen
Køkken	544	Seng	1	<2 dlr	543-544 vurderes sammen
Ukendt	545	Bryggekedel	1	20 dlr	
Ukendt	546	Kedel, 1/4 tønde	1	6 dlr	
Ukendt	547	Håndkedel	2	3 dlr	
Ukendt	548	Messingkedel, lille	4	<3 dlr 2 mk	548-549 vurderes sammen
Ukendt	549	Messingbækken	3	<3 dlr 2 mk	548-549 vurderes sammen
Ukendt	550	Kobbergryde	5	8 dlr	
Ukendt	551	Lyseklemme	1	<6 mk	551-553 vurderes sammen
Ukendt	552	Messinglysestage	2	<6 mk	551-553 vurderes sammen
Ukendt	553	Bordkrans	1	<6 mk	551-553 vurderes sammen (fadkrans)
Ukendt	554	Stålgryde	1	3 mk	
Ukendt	555	Tinfad	9	<5 dlr	555-557 vurderes sammen
Ukendt	556	Tinkovsken	2	<5 dlr	555-557 vurderes sammen

Gård_ID 19					
Rum	Inventar_Id	Inventar	Antal	Vurdering	Bemærkning
Ukendt	557	Smørkrus	2	<5 dlr	555-557 vurderes sammen
Ukendt	558	Ølkar	3	4 dlr	
Ukendt	559	Øltønde	5	7 mk	
Ukendt	560	Øretbalje	2	2 mk	
Ukendt	561	Kerne	1	1½ mk	
Ukendt	562	Spand	2	<3 mk	562-563 vurderes sammen
Ukendt	563	Slibesten	1	<3 mk	562-563 vurderes sammen
Ukendt	564	Egeskrin	2	2 dlr 1 mk	
Ukendt	565	Fyrkandeskab	1	3 dlr	
Ukendt	566	Skive, gammel	2	5 mk	
Ukendt	567	Stol	1	3 mk	
Ukendt	568	Håndkværn, par	1	2 dlr 2 mk	
Ukendt	569	Rist	1	<2 dlr	569-572 vurderes sammen
Ukendt	570	Ildtang	1	<2 dlr	569-572 vurderes sammen
Ukendt	571	Rist	1	<2 dlr	569-572 vurderes sammen
Ukendt	572	Kedelskede	1	<2 dlr	569-572 vurderes sammen
Ukendt	1333	Vadmel	36 alen	6 dlr	
Ukendt	573	Sølvske	5	7½ dlr	
Ukendt	1334	Skrin, beslået, med klæder	1	6 dlr	pant
Ukendt	574	Klæder, specificeret MC	6	-	
Ukendt	575	Sølvmalles	9 par	-	
Ukendt	576	Sølvhægte, forgyldt	10 par	-	
Ukendt	577	Sølvbælte	1	-	MNs mors
Ukendt	578	Sølvkæde, forgyldt	1	-	MNs mors
Stue	580	Egekiste, sort, HN	1	-	HNs mors

## Bilag 8

### Skast Herreds tingbog 1637 [745] Jens Hanbøn

Gård_ID 20					
Rum	Inventar_Id	Inventar	Antal	Vurdering	Bemærkning
Ukendt	581	Sengeklæder	>	12 dlr	
Ukendt	582	Skive med underbord	1	<3½ dlr	582-583 vurderes sammen
Ukendt	583	Skive, gammel	1	<3½ dlr	582-583 vurderes sammen
Ukendt	584	Kedelskede	1	<2 dlr	584-589 vurderes sammen
Ukendt	585	Stålgryde	1	<2 dlr	584-589 vurderes sammen
Ukendt	586	Ildtang	1	<2 dlr	584-589 vurderes sammen
Ukendt	587	Skæppemål	>	<2 dlr	584-589 vurderes sammen
Ukendt	588	Trug	>	<2 dlr	584-589 vurderes sammen
Ukendt	589	Diverse jerngenstande, specificeret	>	<2 dlr	584-589 vurderes sammen
Ukendt	590	Kiste, gammel	1	<1 dlr	590-592 vurderes sammen
Ukendt	591	Hynde, gammel	2	<1 dlr	590-592 vurderes sammen
Ukendt	592	Stol	1	<1 dlr	590-592 vurderes sammen

## Bilag 8

### Skast Herreds tingbog 1637 [888] Jennß Nißøn

Gård_ID 21					
Rum	Inventar_Id	Inventar	Antal	Vurdering	Bemærkning
Ukendt	593	Stålgryde	1	<1½ sldlr	593-594 vurderes sammen
Ukendt	594	Fyrkiste	1	<1½ sldlr	593-594 vurderes sammen
Ukendt	595	Klæder, moders	>	9 sldlr	
Ukendt	596	Hør	5 mk	2½ mk	

## Bilag 8

### Skast Herreds tingbog 1637 [889] Jens Olluffbøn

Gård_ID 22					
Rum	Inventar_Id	Inventar	Antal	Vurdering	Bemærkning
Ukendt	597	Kværn	1	1 mk	
Ukendt	598	Egekiste	1	1 dlr	
Ukendt	599	Skive, gammel, lille	2	1 mk	
Ukendt	600	Standtønde	3	<1 mk	600-601 vurderes sammen
Ukendt	601	Dejtrug, gammel	1	<1 mk	600-601 vurderes sammen
Ukendt	602	Kedelskede	1	<3 mk	602-604 vurderes sammen
Ukendt	603	Ildtang	1	<3 mk	602-604 vurderes sammen
Ukendt	604	Diverse jerngenstande, specificeret	>	<3 mk	602-604 vurderes sammen
Ukendt	606	Kiste, gammel	1	<3 mk	606-610, 1406 vurderes sammen
Ukendt	607	Bøtte	1	<3 mk	606-610, 1406 vurderes sammen
Ukendt	608	Spand	1	<3 mk	606-610, 1406 vurderes sammen
Ukendt	609	Stol	>	<3 mk	606-610, 1406 vurderes sammen
Ukendt	610	Tallerken	>	<3 mk	606-610, 1406 vurderes sammen
Ukendt	1406	Fad	>	<3 mk	606-610, 1406 vurderes sammen
Ukendt	611	Kedel	1	2 mk 4 sk	
Ukendt	612	Bismervægt	1	<4 sk	612-613 vurderes sammen
Ukendt	613	Sold	>	<4 sk	612-613 vurderes sammen
Ukendt	614	Sengeklæder, gamle	>	6 mk	

## Bilag 8

### Skast Herreds tingbog 1638 [105]

#### Anne Jenshon

Gård_ID 25					
Rum	Inventar_Id	Inventar	Antal	Vurdering	Bemærkning
Ukendt	615	Klæder, specificeret AJ	7	13 sldlr 4 mk	
Ukendt	616	Kobbergryde, gammel	1	3 mk	
Ukendt	617	Sengeklæde	1	2½ mk	
Ukendt	618	Klæder, specificeret	2	4 sldlr	[Kape], evt sengekappe?
Ukendt	619	Skrin, grønt	1	3 sldlr	
Ukendt	620	Bolsterdyne, gammel	2	<10 sldlr	620-622 vurderes sammen
Ukendt	621	Hoveddyne	1	<10 sldlr	620-622 vurderes sammen
Ukendt	622	Pude	2	<10 sldlr	620-622 vurderes sammen
Ukendt	623	Ark, gammel	1	1 sldlr	
Ukendt	624	Kedelskede	1	<1 sldlr	624-625 vurderes sammen
Ukendt	625	Tinfad	1	<1 sldlr	624-625 vurderes sammen
Ukendt	626	Klæder HP	>	10 sldlr	
Ukendt	627	Stålgryde, lille	1	2 mk	

## Bilag 8

### Skast Herreds tingbog 1638 [150] Oluff Frandtzenß

Gård_ID 27					
Rum	Inventar_Id	Inventar	Antal	Vurdering	Bemærkning
Ukendt	628	Håndkværn	1	2 sldlr	
Ukendt	629	Småt indbo	>	<1 sldlr	629-632 vurderes sammen
Ukendt	630	Kedel	>	<1 sldlr	629-632 vurderes sammen
Ukendt	631	Balje	1	<1 sldlr	629-632 vurderes sammen
Ukendt	632	Spand	1	<1 sldlr	629-632 vurderes sammen
Ukendt	633	Kar, stor	1	<7 mk	633-636 vurderes sammen
Ukendt	634	Kar, gammel	1	<7 mk	633-636 vurderes sammen
Ukendt	635	Balje	1	<7 mk	633-636 vurderes sammen
Ukendt	636	Drøftetrug	1	<7 mk	633-636 vurderes sammen
Stue	637	Underbord med skab	1	4 sldlr	
Ukendt	638	Sengeklæder	>	-	værdisætning af broderlod 3 sldlr
Ukendt	639	Kedel, stor	1	5 sldlr	
Ukendt	640	Øltønde	>	-	
Ukendt	641	Små træsager	>	-	
Ukendt	642	Stenfad	2	<2½ mk	642-644 vurderes sammen
Ukendt	643	Tallerken	31	<2½ mk	642-644 vurderes sammen
Ukendt	644	Smør og ost	>	<2½ mk	642-644 vurderes sammen



## Bilag 8

### Skast Herreds tingbog 1638 [151]

#### Niels Hanbønns hustru?

Gård_ID 28					
Rum	Inventar_Id	Inventar	Antal	Vurdering	Bemærkning
Ukendt	646	Underbord	1	4 sldlr	
Ukendt	647	Fyrskive	1	1½ sldlr	
Ukendt	648	Kandeskab	1	3 sldlr	
Ukendt	649	Kiste	2	4 sldlr	
Ukendt	650	Bing, gammel	1	1 sldlr	
Ukendt	651	Skrin	1	2 sldlr	
Ukendt	652	Stol	3	1 sldlr	
Ukendt	653	Bryggekedel	1	4 dlr	
Ukendt	654	Håndkedel	1	4 sldlr	
Ukendt	655	Messingkedel, lille	1	2 mk	
Ukendt	656	Tinfad	1	<1 sldlr	656-658 vurderes sammen
Ukendt	657	Smørkrus	1	<1 sldlr	656-658 vurderes sammen
Ukendt	658	Tinskål	1	<1 sldlr	656-658 vurderes sammen
Ukendt	659	Stenfad	6	<1 sldlr	659-661 vurderes sammen
Ukendt	660	Tallerken	>	<1 sldlr	659-661 vurderes sammen
Ukendt	661	Kande	>	<1 sldlr	659-661 vurderes sammen
Lillestue	662	Seng	1	15 sldlr	
Ukendt	663	Seng, NH	1	<8 sldlr	663-664 vurderes sammen
Ukendt	664	Seng, hustrus	1	<8 sldlr	663-664 vurderes sammen
Ukendt	665	Seng, ulden	1	6 sldlr	
Ukendt	666	Seng	1	12 sldlr	i pant
Ukendt	667	Hynde	3	1½ dlr	
Ukendt	668	Ølkar, lille	2	3 sldlr	
Ukendt	669	Øltønde	2	<2 sldlr	669-673 vurderes sammen

## Gård\_ID 28

Rum	Inventar_Id	Inventar	Antal	Vurdering	Bemærkning
Ukendt	670	Balje	>	<2 sldlr	669-673 vurderes sammen
Ukendt	671	Spand	>	<2 sldlr	669-673 vurderes sammen
Ukendt	672	Strippe	>	<2 sldlr	669-673 vurderes sammen
Ukendt	673	Bøtte	>	<2 sldlr	669-673 vurderes sammen
Ukendt	674	Kværn	1	1 sldlr	
Ukendt	675	Skæppemål	1	<3 mk	675-677 vurderes sammen
Ukendt	676	Sold	2	<3 mk	675-677 vurderes sammen
Ukendt	677	Drøftetrug	1	<3 mk	675-677 vurderes sammen
Ukendt	678	Kedelskede	>	<1 sldlr	678-680 vurderes sammen
Ukendt	679	Ildtang	>	<1 sldlr	678-680 vurderes sammen
Ukendt	680	Rist	>	<1 sldlr	678-680 vurderes sammen
Ukendt	681	Sølvbælte med nøgle	1	24 sldlr	
Ukendt	682	Sølvbælte, 39 lod	1	29 sldlr	
Ukendt	683	Sølvske, lille	1	1½ sldlr	
Ukendt	684	Klæder NH	>	-	skiftes efter hans død

## Bilag 8

### Skast Herreds tingbog 1638 [416]

#### Søren Siuarttbøn

Gård_ID 30					
Rum	Inventar_Id	Inventar	Antal	Vurdering	Bemærkning
Ukendt	685	Bryggekedel, lille, 1 pd 3 mk	1	7 sldlr	
Ukendt	686	Underbord, gammel	1	<1 sldlr	686-687 vurderes sammen
Ukendt	687	Egeskive, lille	1	<1 sldlr	686-687 vurderes sammen
Ukendt	688	Kværnsten, gammel	1	1 mk	
Stue	690	Egeskab	1	-	stod nord i stuen
Ukendt	689	Skab, lille	1	-	sad i væggen ved bordenden
Stue	692	Egekiste	1	-	
Lillestue	693	Kiste, gammel	1	-	
Lillestue	694	Egekiste	2	<3 mk	694, 1336-1337 vurderes sammen
Ukendt	1336	Egeskammel	1	<3 mk	694, 1336-1337 vurderes sammen
Ukendt	1337	Egeskrin	1	<3 mk	694, 1336-1337 vurderes sammen
Ukendt	1338	Kedel, gammel	1	2 mk	
Ukendt	1339	Ølkar, gammel	3	<2 sldlr	1339-1349 vurderes sammen
Ukendt	1340	Sold	>	<2 sldlr	1339-1349 vurderes sammen
Ukendt	1341	Trug	>	<2 sldlr	1339-1349 vurderes sammen
Ukendt	1342	Skæppemål	1	<2 sldlr	1339-1349 vurderes sammen
Ukendt	1343	Kar, fjerding	1	<2 sldlr	1339-1349 vurderes sammen
Ukendt	1344	Sækkebænk	1	<2 sldlr	1339-1349 vurderes sammen
Ukendt	1345	Vandbalje	1	<2 sldlr	1339-1349 vurderes sammen
Ukendt	1346	Svinetrug	1	<2 sldlr	1339-1349 vurderes sammen

## Gård\_ID 30

Rum	Inventar_Id	Inventar	Antal	Vurdering	Bemærkning
Ukendt	1347	Vandspand	1	<2 sldlr	1339-1349 vurderes sammen
Ukendt	1348	Strippe	2	<2 sldlr	1339-1349 vurderes sammen
Ukendt	1349	Dejtrug	1	<2 sldlr	1339-1349 vurderes sammen
Ukendt	1350	Øltønde	>	-	
Ukendt	1351	Kurv	>	-	
Ukendt	1352	Monde	>	-	
Ukendt	1353	Bismervægt	1	<2 mk	1353-1354 vurderes sammen
Ukendt	1354	Ark, gammel	1	<2 mk	1353-1354 vurderes sammen
Ukendt	1355	Fad	>	-	Vil de selv skifte
Ukendt	1384	Kande	>	-	Vil de selv skifte
Ukendt	1385	Tallerken	>	-	Vil de selv skifte
Ukendt	1356	Sengeklæder	>	-	Udtaget
Ukendt	1357	Klæder ES, AS	>	-	Vil de selv skifte
Ukendt	1358	Seng SS	1	-	Vil de selv skifte

## Bilag 8

### Skast Herreds tingbog 1638 [425]

#### Karen Tamibdatter

Gård_ID 31					
Rum	Inventar_Id	Inventar	Antal	Vurdering	Bemærkning
Ukendt	718	Bryggeredskaber	>	<20 sldlr	718-726 vurderes sammen
Ukendt	719	Kedel	>	<20 sldlr	718-726 vurderes sammen
Ukendt	720	Kar	>	<20 sldlr	718-726 vurderes sammen
Ukendt	721	Strippe	>	<20 sldlr	718-726 vurderes sammen
Ukendt	722	Spand	>	<20 sldlr	718-726 vurderes sammen
Ukendt	723	Øltønde	>	<20 sldlr	718-726 vurderes sammen
Ukendt	724	Sibøtte	>	<20 sldlr	718-726 vurderes sammen
Ukendt	725	Håndkedel, lille	1	<20 sldlr	718-726 vurderes sammen
Ukendt	726	Stålgryde	1	<20 sldlr	718-726 vurderes sammen
Ukendt	727	Håndkværn	1	3 sldlr	
Ukendt	728	Diverse jerngenstande, specificeret	>	<5 sldlr	728-731 vurderes sammen
Ukendt	729	Kedelskede	>	<5 sldlr	728-731 vurderes sammen
Ukendt	730	lldtang	>	<5 sldlr	728-731 vurderes sammen
Ukendt	731	Rist	>	<5 sldlr	728-731 vurderes sammen
Ukendt	732	Egeskab	1	<11 sldlr	732-734 vurderes sammen
Ukendt	733	Egefoldebænk	1	<11 sldlr	732-734 vurderes sammen
Ukendt	734	Skive med underbord	1	<11 sldlr	732-734 vurderes sammen
Ukendt	735	Tinask	1	<3 sldlr	735-739, 1396-1398 vurderes sammen
Ukendt	736	Tinfad	2	<3 sldlr	735-739, 1396-1398 vurderes sammen

Gård_ID 31					
Rum	Inventar_Id	Inventar	Antal	Vurdering	Bemærkning
Ukendt	737	Tinkop	1	<3 sldlr	735-739, 1396-1398 vurderes sammen
Ukendt	738	Bismervægt	1	<3 sldlr	735-739, 1396-1398 vurderes sammen
Ukendt	739	Krus	>	<3 sldlr	735-739, 1396-1398 vurderes sammen
Ukendt	1396	Kande	>	<3 sldlr	735-739, 1396-1398 vurderes sammen
Ukendt	1397	Stenfad	>	<3 sldlr	735-739, 1396-1398 vurderes sammen
Ukendt	1398	Tallerken	>	<3 sldlr	735-739, 1396-1398 vurderes sammen
Ukendt	740	Kiste KT	1	-	
Ukendt	741	Skrin KT	1	-	
Ukendt	742	Sølvmailer, par	12	-	
Ukendt	743	Sølvske	1	10 slmk	
Ukendt	744	Kiste	1	3 sldlr	
Ukendt	745	Skrin	1	1 rdlr	
Ukendt	746	Sølvske	1	10 slmk	
Ukendt	747	Seng	2	15 sldlr x 2	
Ukendt	748	Klæder KT	>	-	

## Bilag 8

### Skast Herreds tingbog 1638 [452]

#### Mads Jepbøn

Gård_ID 32					
Rum	Inventar_Id	Inventar	Antal	Vurdering	Bemærkning
Ukendt	749	Sengeklæder	>	<18 dlr	749-750 vurderes sammen
Ukendt	750	Hynde, gammel	2	<18 dlr	749-750 vurderes sammen
Ukendt	751	Diverse jerngenstande, specificeret og uspec.	>	<3 dlr	751-754 vurderes sammen
Ukendt	752	Ildtang	>	<3 dlr	751-754 vurderes sammen
Ukendt	753	Kedelskede	>	<3 dlr	751-754 vurderes sammen
Ukendt	754	Bismervægt	1	<3 dlr	751-754 vurderes sammen
Ukendt	755	Kværn	1	1 dlr	
Ukendt	756	Kar	1	<2 dlr	756-764 vurderes sammen
Ukendt	757	Ark	1	<2 dlr	756-764 vurderes sammen
Ukendt	758	Dejtrug	1	<2 dlr	756-764 vurderes sammen
Ukendt	759	Kerne	1	<2 dlr	756-764 vurderes sammen
Ukendt	760	Trug	>	<2 dlr	756-764 vurderes sammen
Ukendt	761	Sold	>	<2 dlr	756-764 vurderes sammen
Ukendt	762	Bøtte	>	<2 dlr	756-764 vurderes sammen
Ukendt	763	Spand	>	<2 dlr	756-764 vurderes sammen
Ukendt	764	Øltønde	1	<2 dlr	756-764 vurderes sammen
Ukendt	765	Bryggekedel	1	4 dlr	
Ukendt	766	Kedel, lille, gammel	1	1 rdrl	
Ukendt	767	Egeskab	1	6 dlr	
Ukendt	768	Fyrskive	1	1 rdrl	
Ukendt	769	Egekiste	1	9 mk	

**Gård\_ID 32**

<b>Rum</b>	<b>Inventar_Id</b>	<b>Inventar</b>	<b>Antal</b>	<b>Vurdering</b>	<b>Bemærkning</b>
Ukendt	770	Egekiste, lille	1	<9 mk	770-771 vurderes sammen
Ukendt	771	Egeskrin	1	<9 mk	770-771 vurderes sammen
Ukendt	772	Skammel, gammel	1	<2 mk	772-773, 1382 vurderes sammen
Ukendt	773	Fad	>	<2 mk	772-773, 1382 vurderes sammen
Ukendt	1382	Tallerken	>	<2 mk	772-773, 1382 vurderes sammen



## Bilag 8

### Skast Herreds tingbog 1638 [473]

#### Peder Anderbøn

Gård_ID 33					
Rum	Inventar_Id	Inventar	Antal	Vurdering	Bemærkning
Ukendt	774	Seng	1	-	enkens seng undtages skifte

## Bilag 8

### Skast Herreds tingbog 1638 [547]

#### Marin Hanßkøen

Gård_ID 34					
Rum	Inventar_Id	Inventar	Antal	Vurdering	Bemærkning
Ukendt	775	Sengeklæder	>	10 sldlr	
Ukendt	776	Kiste	>	<10 sldlr	776-781 vurderes sammen
Ukendt	777	Skive	>	<10 sldlr	776-781 vurderes sammen
Ukendt	778	Skrin	>	<10 sldlr	776-781 vurderes sammen
Ukendt	779	Kedel	>	<10 sldlr	776-781 vurderes sammen
Ukendt	780	Kar	>	<10 sldlr	776-781 vurderes sammen
Ukendt	781	Andet boskab	>	<10 sldlr	776-781 vurderes sammen

## Bilag 8

### Skast Herreds tingbog 1638 [554]

#### Peder Hanbøn

Gård_ID 35					
Rum	Inventar_Id	Inventar	Antal	Vurdering	Bemærkning
Ukendt	782	Tønde	>	<1 dlr	782-785 vurderes sammen
Ukendt	783	Kar	>	<1 dlr	782-785 vurderes sammen
Ukendt	784	Balje	>	<1 dlr	782-785 vurderes sammen
Ukendt	785	Spand	>	<1 dlr	782-785 vurderes sammen
Ukendt	786	Kedel, stor	1	<4 dlr minus 1 mk	786-787 vurderes sammen
Ukendt	787	Kedel, lille	1	<4 dlr minus 1 mk	786-787 vurderes sammen
Ukendt	789	Lysestage	3	<2 dlr	789-791 vurderes sammen
Ukendt	790	Tinfad	2	<2 dlr	789-791 vurderes sammen
Ukendt	791	Stenfad	>	<2 dlr	789-791 vurderes sammen
Ukendt	792	Underbord	1	2 dlr	
Ukendt	793	Bøsse	1	2 mk	
Ukendt	794	Strygejern	1	<2 mk	794, 1376 vurderes sammen
Ukendt	1376	Skinderjern	1	<2 mk	794, 1376 vurderes sammen

## Bilag 8

### Skast Herreds tingbog 1638 [625]

#### Clauß Clemendbøn

Gård_ID 36					
Rum	Inventar_Id	Inventar	Antal	Vurdering	Bemærkning
Ukendt	1377	Panelseng med tilbehør	2	-	vurderet sammen med huset
Ukendt	796	Diverse jerngenstande, specificeret og uspec.	>	<1½ sldlr	796-799 vurderes sammen
Ukendt	797	Kedelskede	>	<1½ sldlr	796-799 vurderes sammen
Ukendt	798	Ildtang	>	<1½ sldlr	796-799 vurderes sammen
Ukendt	799	Kedelring	2	<1½ sldlr	796-799 vurderes sammen
Ukendt	800	Kværn	1	<1½ sldlr	800-802 vurderes sammen
Ukendt	801	Kerne	1	<1½ sldlr	800-802 vurderes sammen
Ukendt	802	Jernbunden spand	1	<1½ sldlr	800-802 vurderes sammen
Ukendt	803	Egekiste, udskåret	1	3 sldlr	

## Bilag 8

### Skast Herreds tingbog 1638 [636]

#### NiB Adtzerbøn

Gård_ID 38					
Rum	Inventar_Id	Inventar	Antal	Vurdering	Bemærkning
Ukendt	804	Bryggekedel	1	10 sldlr	
Ukendt	805	Håndkedel	1	3 sldlr	
Ukendt	806	Kedel, gammel	4	3 mk	
Ukendt	807	Stålgryde	1	3 mk	
Ukendt	808	Egeskab	1	7 sldlr	
Ukendt	809	Underbord	1	4 sldlr	
Ukendt	810	Skive, lille	2	<1½	810-811 vurderes sammen
Ukendt	811	Stol	>	<1½	810-811 vurderes sammen
Ukendt	812	Ølkar	3	<5 sldlr	812-815 vurderes sammen
Ukendt	813	Balje	>	<5 sldlr	812-815 vurderes sammen
Ukendt	814	Tønde	>	<5 sldlr	812-815 vurderes sammen
Ukendt	815	Spand	>	<5 sldlr	812-815 vurderes sammen
Ukendt	816	Kværn	1	1½ sldlr	

## Skast Herreds tingbog 1639 [121] Hanß Jepbøn

Gård_ID 39					
Rum	Inventar_Id	Inventar	Antal	Vurdering	Bemærkning
Ukendt	817	Sølvstob	1	10 sldlr	
Ukendt	1360	Kiste	1	-	
Ukendt	1361	Seng	1	-	
Ukendt	1362	Bing	1	5 mk	
Ukendt	818	Bing	1	2 mk	

## Bilag 8

### Skast Herreds tingbog 1639 [122] Christen Christenbøn

Gård_ID 40					
Rum	Inventar_Id	Inventar	Antal	Vurdering	Bemærkning
Ukendt	819	Diverse jerngenstande, specificeret og uspec.	>	<2 sldlr	819-821 vurderes sammen
Ukendt	820	Kedelskede	>	<2 sldlr	819-821 vurderes sammen
Ukendt	821	Ildtang	>	<2 sldlr	819-821 vurderes sammen
Ukendt	822	Bryggekedel	1	12 sldlr	
Ukendt	823	Håndkedel	2	<6 sldlr	823-824 vurderes sammen
Ukendt	824	Messingkedel, lille	1	<6 sldlr	823-824 vurderes sammen
Ukendt	825	Stålgryde	2	7 mk	
Ukendt	826	Kobbergryde, gammel	1	2 mk	
Ukendt	827	Tinfad	2	<6 mk	827-829 vurderes sammen
Ukendt	828	Tintallerken	1	<6 mk	827-829 vurderes sammen
Ukendt	829	Smørkrus	1	<6 mk	827-829 vurderes sammen
Ukendt	830	Messinglysestage	1	<1 sldlr	830-831 vurderes sammen
Ukendt	831	Messingbækken	1	<1 sldlr	830-831 vurderes sammen
Ukendt	832	Bryggekar	3	<4 sldlr	832-833 vurderes sammen
Ukendt	833	Balje	1	<4 sldlr	832-833 vurderes sammen
Ukendt	834	Melbing	1	<2 sldlr	834-835 vurderes sammen
Ukendt	835	Dejtrug	1	<2 sldlr	834-835 vurderes sammen
Ukendt	836	Øltønde	3	6 mk	
Ukendt	837	Vandspand	2	<5 mk	837-840 vurderes sammen

Gård_ID 40					
Rum	Inventar_Id	Inventar	Antal	Vurdering	Bemærkning
Ukendt	838	Kerne	1	<5 mk	837-840 vurderes sammen
Ukendt	839	Strippe	>	<5 mk	837-840 vurderes sammen
Ukendt	840	Mælkebøtte	>	<5 mk	837-840 vurderes sammen
Ukendt	841	Kværn	1	3 slslr	
Ukendt	842	Underbord	1	8 sldlr	
Ukendt	843	Skab	1	6 sldlr	
Ukendt	844	Ark	1	6 mk	
Ukendt	845	Kiste	2	-	
Ukendt	846	Fyrkiste	1	-	
Ukendt	847	Egeskrin	1	-	
Ukendt	848	Klæder CS	>	8 sldlr	
Lillestue	849	Skive	1	2 mk	
Ukendt	850	Seng	1	20 sldlr	
Ukendt	851	Seng	1	10 sldlr	
Ukendt	852	Sengeklæder	>	4 sldlr	[noget andet]
Ukendt	853	Hynde	>	5 sldlr 2 mk	
Ukendt	854	Stol	>	1 mk	
Ukendt	855	Bord, gammelt	1	1 sldlr	
Ukendt	856	Fyrskive	1	1 sldlr	
Ukendt	857	Sæk	>	6 mk	
Ukendt	858	Skæppemål	1	<1½ mk	858-861 vurderes sammen
Ukendt	859	Trug	>	<1½ mk	858-861 vurderes sammen
Ukendt	860	Sold	>	<1½ mk	858-861 vurderes sammen
Ukendt	861	Standtønde	>	<1½ mk	858-861 vurderes sammen
Ukendt	862	Sølvske	2	-	initialer (CCs og '3 bogstaffue')
Ukendt	863	Sølvstob	1	-	
Ukendt	864	(Sølv)kæde	1	-	
Ukendt	865	(sølv)bælte	1	-	



Gård_ID 40					
Rum	Inventar_Id	Inventar	Antal	Vurdering	Bemærkning
Ukendt	866	Guldring	1	-	
Ukendt	867	Sølvske med forgyldt skaft	1	-	
Ukendt	868	Bog	>	-	skal børnene beholde
Ukendt	869	Uld	>	3 mk	
Ukendt	870	Madskrin	1	3 mk	

## Bilag 8

### Skast Herreds tingbog 1639 [200]

#### Søren Jenbøn

Gård_ID 41					
Rum	Inventar_Id	Inventar	Antal	Vurdering	Bemærkning
Ukendt	871	Kedel, gammel	1	2½ dlr	
Ukendt	872	Stålgryde	1	<3 mk	872-875 vurderes sammen
Ukendt	873	Kedelskede	>	<3 mk	872-875 vurderes sammen
Ukendt	874	Ildtang	>	<3 mk	872-875 vurderes sammen
Ukendt	875	Rist	1	<3 mk	872-875 vurderes sammen
Ukendt	876	Kværn	1	<6 mk 8 sk	876-882 vurderes sammen
Ukendt	877	Kurv	2	<6 mk 8 sk	876-882 vurderes sammen
Ukendt	878	Sold	1	<6 mk 8 sk	876-882 vurderes sammen
Ukendt	879	Dejtrug	1	<6 mk 8 sk	876-882 vurderes sammen
Ukendt	880	Standtønde	2	<6 mk 8 sk	876-882 vurderes sammen
Ukendt	881	Balje, lille	2	<6 mk 8 sk	876-882 vurderes sammen
Ukendt	882	Kerne	1	<6 mk 8 sk	876-882 vurderes sammen
Ukendt	883	Øltønde	2	2 mk	
Ukendt	884	Tinsmørkrus	1	<1 mk	884-885 vurderes sammen
Ukendt	885	Trætallerken	10	<1 mk	884-885 vurderes sammen
Ukendt	886	Sibøtte	4	8 sk	
Ukendt	887	Egekiste	1	3 dlr	
Ukendt	888	Skive, lille	2	<7 mk	888-890 vurderes sammen
Ukendt	889	Skrin, gammel	1	<7 mk	888-890 vurderes sammen
Ukendt	890	Fyrkiste, gammel	1	<7 mk	888-890 vurderes sammen

Gård_ID 41					
Rum	Inventar_Id	Inventar	Antal	Vurdering	Bemærkning
Ukendt	891	Stol	4	12 sk	
Ukendt	892	Stenfad	3	6 sk	
Ukendt	893	Sengeklæder	>	3 dlr	[til 2 senge]
Ukendt	894	Seng KS	1	4 dlr	
Ukendt	895	Klæder SJ	>	3 mk	
Ukendt	896	Sengeklæde	1	2 dlr	
Ukendt	897	Hynde	3	1 mk	
Ukendt	898	Uld	7 mk	2½ mk	
Ukendt	899	Seng	2	1½ dlr	
Ukendt	900	Sæk, gammel	1	2 mk	
Ukendt	901	Rok, gammel	1	2 mk	

## Bilag 8

### Skast Herreds tingbog 1639 [447] Johane Niskun

Gård_ID 42					
Rum	Inventar_Id	Inventar	Antal	Vurdering	Bemærkning
Ukendt	902	Diverse jerngenstande, specificeret og uspec.	>	<5 sldlr	902-904 vurderes sammen
Ukendt	903	Kedelskede	>	<5 sldlr	902-904 vurderes sammen
Ukendt	904	Ildtang	>	<5 sldlr	902-904 vurderes sammen
Ukendt	905	Bryggeredskaber	>	<12 sldlr	905-906 vurderes sammen
Ukendt	906	Bryggekedel, 2 pund	1	<12 sldlr	905-906 vurderes sammen
Ukendt	907	Ølkar	>	<4 sldlr	907-913 vurderes sammen
Ukendt	908	Tønde	>	<4 sldlr	907-913 vurderes sammen
Ukendt	909	Strippe	>	<4 sldlr	907-913 vurderes sammen
Ukendt	910	Spand	>	<4 sldlr	907-913 vurderes sammen
Ukendt	911	Dejtrug	>	<4 sldlr	907-913 vurderes sammen
Ukendt	912	Kerne	>	<4 sldlr	907-913 vurderes sammen
Ukendt	913	Mælkebøtte	>	<4 sldlr	907-913 vurderes sammen
Ukendt	914	Kobbergryde	1	1 sldlr	
Ukendt	915	Tinfad	2	<1 sldlr	915-916 vurderes sammen
Ukendt	916	Bismervægt	1	<1 sldlr	915-916 vurderes sammen
Stue	917	Egeskab	1	6 sldlr	
Ukendt	918	Underbord med bordplade	1	<5 sldlr	918-921 vurderes sammen
Ukendt	919	Egebordplade	1	<5 sldlr	918-921 vurderes sammen
Ukendt	920	Egeark	2	<5 sldlr	918-921 vurderes sammen

Gård_ID 42					
Rum	Inventar_Id	Inventar	Antal	Vurdering	Bemærkning
Ukendt	921	Fyrskive	1	<5 sldlr	918-921 vurderes sammen
Ukendt	922	Lås	1	<2 sldlr	922-923 vurderes sammen, lås på madkurv?
Ukendt	923	Madkurv	>	<2 sldlr	922-923 vurderes sammen
Ukendt	924	Sengeklæder	>	20 sldlr	Sønnens part

## Bilag 8

### Skast Herreds tingbog 1639 [490]

#### Jenß Hanßøn

Gård_ID 43					
Rum	Inventar_Id	Inventar	Antal	Vurdering	Bemærkning
Ukendt	926	Kiste	3	5 sldlr	
Ukendt	927	Skive	1	<4 sldlr	927-929 vurderes sammen
Ukendt	928	Foldebænk	1	<4 sldlr	927-929 vurderes sammen
Ukendt	929	Stol	2	<4 sldlr	927-929 vurderes sammen
Ukendt	930	Kedel	1	<16 sldlr	930-934 vurderes sammen
Ukendt	931	Stålgryde	1	<16 sldlr	930-934 vurderes sammen
Ukendt	932	Tønde	>	<16 sldlr	930-934 vurderes sammen
Ukendt	933	Balje	>	<16 sldlr	930-934 vurderes sammen
Ukendt	934	Spand	>	<16 sldlr	930-934 vurderes sammen
Ukendt	935	Sengeklæder	>	20 sldlr	

## Bilag 8

### Skast Herreds tingbog 1639 [491]

#### Benedett Perbøn

Gård_ID 44					
Rum	Inventar_Id	Inventar	Antal	Vurdering	Bemærkning
Ukendt	936	Diverse jerngenstande, specificeret og uspec.	>	<5 sldlr minus 1 mk	936-938 vurderes sammen
Ukendt	937	Ildtang	>	<5 sldlr minus 1 mk	936-938 vurderes sammen
Ukendt	938	Kedelskede	>	<5 sldlr minus 1 mk	936-938 vurderes sammen
Ukendt	939	Kiste	3	<3 sldlr	939-940 vurderes sammen
Ukendt	940	Skrin	2	<3 sldlr	939-940 vurderes sammen
Ukendt	941	Balje	>	<6 mk	941-943 vurderes sammen
Ukendt	942	Tønde	>	<6 mk	941-943 vurderes sammen
Ukendt	943	Pilekurv	>	<6 mk	941-943 vurderes sammen
Ukendt	944	Kværn, par	1	2 dlr	
Ukendt	945	Kedel	1	3 sldlr	
Ukendt	946	Sengeklæder	>	5 dlr	
Ukendt	947	Tønde, gammel	3	<3 mk	947-950 vurderes sammen
Ukendt	948	Skab, gammel	1	<3 mk	947-950 vurderes sammen
Ukendt	949	Skæppemål	1	<3 mk	947-950 vurderes sammen
Ukendt	950	Kar, fjerding	1	<3 mk	947-950 vurderes sammen

## Bilag 8

### Skast Herreds tingbog 1640 [28] Mourids Perbøn

Gård_ID 46					
Rum	Inventar_Id	Inventar	Antal	Vurdering	Bemærkning
Ukendt	951	Skæppemål	>	<1½ sldlr	951-955 vurderes sammen
Ukendt	952	Sold	>	<1½ sldlr	951-955 vurderes sammen
Ukendt	953	Trug	>	<1½ sldlr	951-955 vurderes sammen
Ukendt	954	Bismervægt	>	<1½ sldlr	951-955 vurderes sammen
Ukendt	955	Kar, fjerding	>	<1½ sldlr	951-955 vurderes sammen
Ukendt	956	Underbord, gammelt	1	<1½ sldlr	956-958 vurderes sammen
Ukendt	957	Skive	1	<1½ sldlr	956-958 vurderes sammen
Ukendt	958	Stol	3	<1½ sldlr	956-958 vurderes sammen
Ukendt	959	Kandeskab, gammelt	1	1 sldlr	
Ukendt	960	Kedel	1	1½ sldlr	pant
Ukendt	961	Kværn, par	1	1½ sldlr	
Ukendt	962	Ølkar, stort	1	<1½ sldlr	962-963 vurderes sammen
Ukendt	963	Ølkar, lille	2	<1½ sldlr	962-963 vurderes sammen
Ukendt	964	Hynde	2	2 sldlr	
Lillestue	966	Skive	1	3 mk	
Ukendt	965	Kedelskede	>	<3 sldlr 2 mk	965, 967-968 vurderes sammen
Ukendt	967	Ildtang	>	<3 sldlr 2 mk	965, 967-968 vurderes sammen
Ukendt	968	Diverse jerngenstande, specificeret og uspec.	>	<3 sldlr 2 mk	965, 967-968 vurderes sammen
Ukendt	969	Tinfad	2	3 mk	
Ukendt	970	Kedel	2	<14 sldlr	970-972 vurderes sammen
Ukendt	971	Bryggekedel	1	<14 sldlr	970-972 vurderes sammen



Gård_ID 46					
Rum	Inventar_Id	Inventar	Antal	Vurdering	Bemærkning
Ukendt	972	Håndkedel, lille	1	<14 sldlr	970-972 vurderes sammen
Ukendt	973	Kobbergryde, lille	1	<2 sldlr	973-974 vurderes sammen
Ukendt	974	Ark, gammel	1	<2 sldlr	973-974 vurderes sammen
Ukendt	975	Tørv, lyng, mæg	>	<6 sldlr	675-679 vurderes sammen
Ukendt	976	Strippe	>	<6 sldlr	675-679 vurderes sammen
Ukendt	977	Spand	>	<6 sldlr	675-679 vurderes sammen
Ukendt	978	Vandtrug	>	<6 sldlr	675-679 vurderes sammen
Ukendt	979	Svinetrug	>	<6 sldlr	675-679 vurderes sammen
Ukendt	980	Lagen, hør	1	3 mk	
Ukendt	981	Lagen, blå	1	2½ mk	
Ukendt	982	Pudevår	2	1 sldlr	
Ukendt	983	Sengeklæde, drejl, blå	1	1½ sldlr	
Ukendt	984	Dynevår, vadmél	1	1½ sldlr	
Ukendt	985	Kårde	1	2 mk	
Ukendt	986	Klæder MP	>	-	mod moderens klæder
Ukendt	987	Seng, enke	1	-	den bedste til moderen, uden for skifte

## Bilag 8

### Skast Herreds tingbog 1640 [42]

#### Søren Christensbøn

Gård_ID 47					
Rum	Inventar_Id	Inventar	Antal	Vurdering	Bemærkning
Ukendt	988	Bryggekedel	1	-	
Ukendt	989	Egeskab	1	-	
Ukendt	990	Kobberkedel, gammel	2	-	
Ukendt	991	Kandeskab	1	-	
Ukendt	992	Kværn	1	-	
Ukendt	993	Bing, stor	1	-	
Ukendt	994	Bing, lille	1	-	
Ukendt	995	Strippe	2	-	
Ukendt	996	Spand	1	-	
Ukendt	997	Balje	2	-	
Ukendt	998	Dejtrug	1	-	
Ukendt	999	Balje	2	-	
Ukendt	1000	Spand	1	-	
Ukendt	1001	Trug	1	-	
Ukendt	1002	Underbord	1	-	
Ukendt	1003	Egekiste	1	-	
Ukendt	1004	Fyrkiste	1	-	
Ukendt	1005	Kværn	1	-	
Ukendt	1006	Øltønde	1	-	
Ukendt	1007	Egeskammel	1	-	
Ukendt	1008	Dejbalje	1	-	
Ukendt	1009	Ølkar	1	-	
Ukendt	1010	Øltønde	1	-	
Ukendt	1011	Egeskrin	1	-	
Ukendt	1012	Skæppemål	1	-	
Loft	1014	Kurv	>	-	
Loft	1015	Tønde	>	-	
Ukendt	1013	Fyrkiste	1	-	
Ukendt	1016	Sengeklæder	>	-	
Ukendt	1017	Sæk	>	-	

Gård_ID 47					
Rum	Inventar_Id	Inventar	Antal	Vurdering	Bemærkning
Ukendt	1018	Seng, KN	1	-	undtaget
Ukendt	1019	Vadmel	>	-	
Ukendt	1020	Klæder KN	>	-	
Ukendt	1021	Kedelskede	>	<4 sldlr 2 mk	1021-1023 vurderes sammen
Ukendt	1022	Ildtang	>	<4 sldlr 2 mk	1021-1023 vurderes sammen
Ukendt	1023	Diverse jerngenstande, specificeret og uspec.	>	<4 sldlr 2 mk	1021-1023 vurderes sammen
Ukendt	1024	Uld, fåreskind	>	-	
Ukendt	1025	Hynde	>	-	
Ukendt	1026	Klæder SC	>	-	
Ukendt	1027	Klæder, DS	>	-	

## Bilag 8

### Skast Herreds tingbog 1640 [85] Clemend Lauserßen

Gård_ID 48					
Rum	Inventar_Id	Inventar	Antal	Vurdering	Bemærkning
Ukendt	1028	Klæder	>	1 dlr	
Ukendt	1029	Kiste, gammel	1	2 mk	

## Bilag 8

### Skast Herreds tingbog 1640 [126]

#### Karin Jensdatter

Gård_ID 49					
Rum	Inventar_Id	Inventar	Antal	Vurdering	Bemærkning
Ukendt	1030	Kiste	4	<4 sldlr 2 mk	1030-1031 vurderes sammen
Ukendt	1031	Ark, gammel	1	<4 sldlr 2 mk	1030-1031 vurderes sammen
Ukendt	1032	Underbord	1	<3 sldlr	1032-1033 vurderes sammen
Ukendt	1033	Skive	1	<3 sldlr	1032-1033 vurderes sammen
Ukendt	1034	Stol, gammel	2	8 sk	
Ukendt	1035	Kedel	1	<3 sldlr	1035-1036 vurderes sammen
Ukendt	1036	Stålgryde	1	<3 sldlr	1035-1036 vurderes sammen
Ukendt	1037	Kar	1	<3 sldlr	1037-1040 vurderes sammen
Ukendt	1038	Balje	2	<3 sldlr	1037-1040 vurderes sammen
Ukendt	1039	Tønde	2	<3 sldlr	1037-1040 vurderes sammen
Ukendt	1040	Spand	>	<3 sldlr	1037-1040 vurderes sammen
Ukendt	1379	Diverse jerngenstande, specificeret og uspec.	>	4 sldlr	
Ukendt	1041	Kedelskede	>	<2 mk	1041-1042 vurderes sammen
Ukendt	1042	Ildtang	>	<2 mk	1041-1042 vurderes sammen
Ukendt	1043	Kårde	1	<2 sldlr	1043-1044 vurderes sammen
Ukendt	1044	Bøsse	1	<2 sldlr	1043-1044 vurderes sammen
Ukendt	1045	Bolsterdyne	1	<8 sldlr	1045-1048 vurderes sammen; 'til 1 seng'
Ukendt	1046	Lagen	2	<8 sldlr	1045-1048 vurderes sammen; 'til 1 seng'
Ukendt	1047	Sengeklæde	2	<8 sldlr	1045-1048 vurderes sammen; 'til 1 seng'

Gård_ID 49					
Rum	Inventar_Id	Inventar	Antal	Vurdering	Bemærkning
Ukendt	1048	Pude	2	<8 sldlr	1045-1048 vurderes sammen; 'til 1 seng'
Ukendt	1049	Vadmelsdyne, ny	1	<6 sldlr	1048-1052 vurderes sammen; 'til den anden seng'
Ukendt	1050	Sengeklæde	2	<6 sldlr	1048-1052 vurderes sammen; 'til den anden seng'
Ukendt	1051	Sengetæppe?, uldent	2	<6 sldlr	1048-1052 vurderes sammen; 'til den anden seng' [thielde]
Ukendt	1052	Bolsterhoveddyne	1	<6 sldlr	1048-1052 vurderes sammen; 'til den anden seng'
Ukendt	1053	Sengeklæde	2	<4 sldlr	1053-1055 vurderes sammen; 'til den thredie seng'
Ukendt	1054	Dyne, ulden	1	<4 sldlr	1053-1055 vurderes sammen; 'til den thredie seng'
Ukendt	1055	Sengetæppe?, uldent	2	<4 sldlr	1053-1055 vurderes sammen; 'til den thredie seng' [thielde]
Ukendt	1056	Klæder, specificeret	9	16 sldlr	
Ukendt	1057	Skæppemål, ½	1	<3 mk	1057-1061, 1388-1389 vurderes sammen
Ukendt	1058	Kar, fjerding	1	<3 mk	1057-1061, 1388-1389 vurderes sammen
Ukendt	1059	Sold	2	<3 mk	1057-1061, 1388-1389 vurderes sammen
Ukendt	1060	Trug	2	<3 mk	1057-1061, 1388-1389 vurderes sammen
Ukendt	1061	Fad	>	<3 mk	1057-1061, 1388-1389 vurderes sammen
Ukendt	1388	Potte	>	<3 mk	1057-1061, 1388-1389 vurderes sammen
Ukendt	1389	Pande	>	<3 mk	1057-1061, 1388-1389 vurderes sammen
Ukendt	1062	Kornsæk	3	<1 sldlr	1062-1064 vurderes sammen
Ukendt	1063	Skindsæk, ny	2	<1 sldlr	1062-1064 vurderes sammen

Gård_ID 49					
Rum	Inventar_Id	Inventar	Antal	Vurdering	Bemærkning
Ukendt	1064	Sæk, ulden	1	<1 sldlr	1062-1064 vurderes sammen

## Bilag 8

### Skast Herreds tingbog 1640 [143] Niels Olluffßen

Gård_ID 50					
Rum	Inventar_Id	Inventar	Antal	Vurdering	Bemærkning
Ukendt	1065	Kedelskede	1	<4 sldlr	1065-1068 vurderes sammen
Ukendt	1066	Ildtang	1	<4 sldlr	1065-1068 vurderes sammen
Ukendt	1067	Rist	1	<4 sldlr	1065-1068 vurderes sammen
Ukendt	1068	Diverse jørgenstande, specificeret og uspec.	>	<4 sldlr	1065-1068 vurderes sammen
Stue	1069	Egeskab, grønt	1	15 sldlr	
Stue	1070	Kandeskab, grønt	1	6 sldlr	
Stue	1071	Fyrskive	1	<3 sldlr	1071, 1363 vurderes sammen
Ukendt	1363	Fyrskammel	1	<3 sldlr	1071, 1363 vurderes sammen
Lillestue	1073	Egeskive, lille	1	5 mk	
Ukendt	1074	Madkurv med lås	1	1½ sldlr	
Stue	1075	Bænkekiste, lille	1	½ sldlr	
Ukendt	1076	Skive, gammel	1	<2 mk	1076-1078 vurderes sammen
Ukendt	1077	Dejtrug	1	<2 mk	1076-1078 vurderes sammen
Ukendt	1078	Skammel, lille	1	<2 mk	1076-1078 vurderes sammen
Ukendt	1079	Stol	4	1 sldlr	
Ukendt	1080	Bryggekedel	1	15 sldlr	
Ukendt	1081	Bøstekedel	1	2½ sldlr	
Ukendt	1082	Messingkedel	1	5 mk	
Ukendt	1083	Messingkedel, lille	1	3 mk	
Ukendt	1084	Tinfad, 4½mk	1	3½ mk	
Ukendt	1085	Tinfad, 4 mk	1	3 mk	
Ukendt	1086	Tinfad, 3 mk	1	2 mk 4 sk	
Ukendt	1087	Tinfad, 2½ mk	1	1½ mk 6 sk	
Ukendt	1088	Tinfad, 2 mk	1	1½ mk	



## Gård\_ID 50

Rum	Inventar_Id	Inventar	Antal	Vurdering	Bemærkning
Ukendt	1089	Tinkovsken med låg	1	3 mk	
Ukendt	1090	Tinsmørkrus	1	3 mk	
Ukendt	1091	Tinkovsken, lille, 3 mk	1	1½ mk 6 sk	
Ukendt	1092	Tinflaske	1	2 mk	
Ukendt	1093	Tintallerken	6	6 mk	
Ukendt	1094	Messingbækken	2	3 sldlr	
Ukendt	1095	Messinglysestage	2	3 mk	
Ukendt	1096	Kværn	1	<2 sldlr	1096-1097 vurderes sammen
Ukendt	1097	Skærekiste	1	<2 sldlr	1096-1097 vurderes sammen
Ukendt	1098	Øltønde	4	1½ sldlr	
Ukendt	1099	Fyrstige	1	1 mk	
Ukendt	1100	Strippe	1	<8 sk	1100-1101 vurderes sammen
Ukendt	1101	Sennepskværn	1	<8 sk	1100-1101 vurderes sammen
Ukendt	1102	Stenfad	3	<3 mk	1102-1103, 1401-1402 vurderes sammen
Ukendt	1103	Lergryde	>	<3 mk	1102-1103, 1401-1402 vurderes sammen
Ukendt	1401	Malkefad	>	<3 mk	1102-1103, 1401-1402 vurderes sammen, efter 1103
Ukendt	1402	Potte	>	<3 mk	1102-1103, 1401-1402 vurderes sammen
Ukendt	1104	Stenkrus, stort	2	1½ mk	
Ukendt	1105	Stenkrus, små, blå	2	2 mk	
Ukendt	1106	Trætallerken	>	<2 mk	1106-1108, 1410 vurderes sammen
Ukendt	1410	Trækande	>	<2 mk	1106-1108, 1410 vurderes sammen
Ukendt	1107	Stålrivejern	1	<2 mk	1106-1108, 1410 vurderes sammen
Ukendt	1108	Fyrskammel, lille	1	<2 mk	1106-1108, 1410 vurderes sammen
Ukendt	1109	Ølkar, stort	1	1½ sldlr	
Ukendt	1110	Ølkar	1	<1 sldlr	1110-1111 vurderes sammen

Gård_ID 50					
Rum	Inventar_Id	Inventar	Antal	Vurdering	Bemærkning
Ukendt	1111	Karstol	1	<1 sldlr	1110-1111 vurderes sammen
Ukendt	1112	Kar, gammelt	1	<2 mk	1112-1113 vurderes sammen
Ukendt	1113	Øretbøtte	1	<2 mk	1112-1113 vurderes sammen
Ukendt	1114	Drøftetrug	1	<2 mk	1114-1116 vurderes sammen
Ukendt	1115	Sold	1	<2 mk	1114-1116 vurderes sammen
Ukendt	1116	Spand, lille	1	<2 mk	1114-1116 vurderes sammen
Ukendt	1117	Sældeløb	1	<2 mk	1117-1118 vurderes sammen
Ukendt	1118	Ostehæk	1	<2 mk	1117-1118 vurderes sammen
Ukendt	1119	Bing, lille, gammel	1	1 sldlr	
Lillestue	1121	Seng	1	30 sldlr	Den bedste
Lillestue	1122	Seng	1	20 sldlr	
Ukendt	1123	Dagligseng	2	12 sldlr	hver sat til 6 sldlr
Loft	1124	Fyrbing	1	1 sldlr	
Ukendt	1125	Hynde, flamsk med rødt klæde under	2	4 sldlr	
Ukendt	1126	Hynde, flamsk med rødt læder under	2	4 sldlr	
Ukendt	1127	Hynde, sort, ru	1	1 sldlr	
Ukendt	1128	Hynde, gul, gammel	2	1 sldlr	
Ukendt	1129	Hynde, gammel	2	1 sldlr	
Lillestue	1131	Stabelseng, gammel	1	1 sldlr	
Ukendt	1130	Lovbog	1	1½ sldlr	
Ukendt	1132	Huspostil	1	2½ sldlr	
Ukendt	1133	Postil over epistlene	1	2 mk	
Ukendt	1134	Davids salmer	1	2 mk	
Ukendt	1135	Klæder, specificeret NO	2	3½ sldlr	
Ukendt	1136	Skrin	1	<3½ sldlr	1136-1137 vurderes sammen
Ukendt	1137	Bøsse	1	<3½ sldlr	1136-1137 vurderes sammen

## Gård\_ID 50

Rum	Inventar_Id	Inventar	Antal	Vurdering	Bemærkning
Ukendt	1138	Klæder, specificeret NO	2	3½ sldlr	
Ukendt	1139	Bismervægt	1	1½ mk	
Ukendt	1140	Stålgryde med stållåg	1	3 mk	
Ukendt	1141	Sæk	4	1 sldlr	
Ukendt	1142	Sølvske, hver 3 lod	2	4½ sldlr	årstal 1616
Ukendt	1143	Sølvske, hver 3 lod	2	4½ sldlr	årstal 1617
Ukendt	1144	Sølvske forgyldt , hver 3½ lod	2	5 sldlr	årstal 1611
Ukendt	1145	Sølvske	1	2 sldlr	
Ukendt	1146	Sølvskål, 7 lod	1	5 sldlr 1 mk	
Ukendt	1147	Seng KN	1	-	Udtaget
Ukendt	1148	Egekiste, udskåret	1	-	Udtaget
Ukendt	1149	Skrin	2	-	Udtaget
Ukendt	1150	Sølvbælte	1	-	Udtaget
Ukendt	1151	Sølvnøglebånd med knivskede	1	-	Udtaget
Ukendt	1152	Kæder	2	-	Udtaget
Ukendt	1153	Sølvske	1	-	Udtaget
Ukendt	1154	Klæder KN	>	-	Udtaget
Ukendt	1155	Skive, lille	1	-	Udtaget
Ukendt	1156	Kobberkedel, lille	1	-	Udtaget
Ukendt	1157	Bænkekiste	1	-	Udtaget
Ukendt	1158	Smørask, tin	1	-	Udtaget
Ukendt	1159	Hynde, grøn	1	-	Udtaget
Ukendt	1160	Stol	1	-	Udtaget
Ukendt	1161	Kedelskede	1	-	Udtaget
Ukendt	1162	Ildtang	1	-	Udtaget
Ukendt	1163	Rist	1	-	Udtaget
Ukendt	1164	Fyrbækken	1	-	Udtaget

## Bilag 8

### Skast Herreds tingbog 1640 [503]

#### Søren Nißen

Gård_ID 51					
Rum	Inventar_Id	Inventar	Antal	Vurdering	Bemærkning
Ukendt	1165	Diverse jerngenstande, specificeret	>	<10 mk	1165-1167 vurderes sammen
Ukendt	1166	Kedelskede	1	<10 mk	1165-1167 vurderes sammen
Ukendt	1167	Ildtang	1	<10 mk	1165-1167 vurderes sammen
Ukendt	1168	Kværn	1	2½ sldlr	
Ukendt	1169	Kar, gammelt	1	1½ mk	
Ukendt	1170	Karstol	1	<1 mk	1170-1171 vurderes sammen
Ukendt	1171	Dravtønde	1	<1 mk	1170-1171 vurderes sammen
Ukendt	1172	Øltønde	1	<2½ mk	1172-1173 vurderes sammen
Ukendt	1173	Tønde, 3/4 tønde	1	<2½ mk	1172-1173 vurderes sammen
Ukendt	1174	Tønde	1	<1½ mk	1174-1179 vurderes sammen
Loft	1175	Monde, gammel	1	<1½ mk	1174-1179 vurderes sammen
Ukendt	1177	Salttønde	1	<1½ mk	1174-1179 vurderes sammen
Ukendt	1178	Kerne, gammel	1	<1½ mk	1174-1179 vurderes sammen
Ukendt	1179	Brødhæk	1	<1½ mk	1174-1179 vurderes sammen
Ukendt	1181	Bing	1	3 mk	
Ukendt	1182	Egekiste	1	7 mk	
Ukendt	1183	Underbord	1	6 sldlr	
Ukendt	1184	Fyrskive	1	3 mk	
Ukendt	1185	Seng MS	1	-	Bevilliget
Ukendt	1186	Sengeklæder	>	1 sldlr	
Ukendt	1187	Klæder, ond oc ringe SN	>	-	Bevilliget

Gård_ID 51					
Rum	Inventar_Id	Inventar	Antal	Vurdering	Bemærkning
Ukendt	1188	Stol	1	<8 sk	1188-1189 vurderes sammen
Ukendt	1189	Hynde	1	<8 sk	1188-1189 vurderes sammen
Ukendt	1190	Fad	>	<1½ mk	1190, 1383 vurderes sammen
Ukendt	1383	Tallerken	>	<1½ mk	1190, 1383 vurderes sammen
Ukendt	1191	Kårde	1	1½ mk	
Ukendt	1192	Kobberkedel	1	6 sldlr 1½ mk	pant

## Bilag 8

### Skast Herreds tingbog 1640 [508] Peder Lauerßen

Gård_ID 52					
Rum	Inventar_Id	Inventar	Antal	Vurdering	Bemærkning
Ukendt	1193	Egekiste med lås	1	2½ sldlr	
Ukendt	1194	Egekiste, lille, uden lås	1	1 rdlr	
Ukendt	1195	Underbord, lille	1	1 sldlr	
Ukendt	1196	Skammel	1	<1 sldlr	1196-1197 vurderes sammen
Ukendt	1197	Skab	1	<1 sldlr	1196-1197 vurderes sammen
Ukendt	1198	Messingkedel med 1 stålring	1	<1 rdlr	1198-1199 vurderes sammen
Ukendt	1199	Kobberbund(?)	1	<1 rdlr	1198-1199 vurderes sammen
Ukendt	1200	Bismervægt	1	1 mk	
Ukendt	1201	Øltønde	1	<2 mk	1201-1204 vurderes sammen
Ukendt	1202	Standtønde	1	<2 mk	1201-1204 vurderes sammen
Ukendt	1203	Kerne	1	<2 mk	1201-1204 vurderes sammen
Ukendt	1204	Dejtrug	1	<2 mk	1201-1204 vurderes sammen
Ukendt	1205	Salttønde	4	1 mk	
Ukendt	1206	Egekiste, lille	1	1 sldlr	
Ukendt	1207	Kedelskede	1	<1 mk	1207-1208 vurderes sammen
Ukendt	1208	Ildtang	1	<1 mk	1207-1208 vurderes sammen
Ukendt	1209	Pilekurv	1	<5 mk	1209-1210 vurderes sammen
Ukendt	1210	Kværn	1	<5 mk	1209-1210 vurderes sammen
Ukendt	1211	Strippe	1	<1 mk	2111-1213, 1380, 1391-1393 vurderes sammen

Gård_ID 52					
Rum	Inventar_Id	Inventar	Antal	Vurdering	Bemærkning
Ukendt	1212	Spand	1	<1 mk	2111-1213, 1380, 1391-1393 vurderes sammen
Ukendt	1213	Fad	>	<1 mk	2111-1213, 1380, 1391-1393 vurderes sammen
Ukendt	1390	Tallerken	>	<1 mk	2111-1213, 1380, 1391-1393 vurderes sammen
Ukendt	1391	Krus	>	<1 mk	2111-1213, 1380, 1391-1393 vurderes sammen
Ukendt	1392	Kande	>	<1 mk	2111-1213, 1380, 1391-1393 vurderes sammen
Ukendt	1380	Potter	>	<1 mk	2111-1213, 1380, 1391-1393 vurderes sammen
Ukendt	1393	Pande	>	<1 mk	2111-1213, 1380, 1391-1393 vurderes sammen
Ukendt	1214	Klæder, ond og ringe PL	>	-	gives til fattige folk
Ukendt	1215	Fåreskind	2	<2 mk	1215-1216 vurderes sammen
Ukendt	1216	Balje	1	<2 mk	1215-1216 vurderes sammen
Ukendt	1217	Diverse bygningstømmer, specificeret	2	<20 sk	
Ukendt	1218	Karstol	1	<20 sk	
Ukendt	1219	Diverse tømmer, specificeret	2	<2 mk	1219-1220 vurderes sammen
Ukendt	1220	Stol, gammel	3	<2 mk	1219-1220 vurderes sammen
Ukendt	1221	Bolsterdyne	1	3 sldlr	
Ukendt	1222	Dyne, uld	1	<3 sldlr	1222-1225 vurderes sammen
Ukendt	1223	Hovedpude, vadmél	1	<3 sldlr	1222-1225 vurderes sammen

Gård_ID 52					
Rum	Inventar_Id	Inventar	Antal	Vurdering	Bemærkning
Ukendt	1224	Sengetæppe?, gammelt, uldent	2	<3 sldlr	1222-1225 vurderes sammen [tielde]
Ukendt	1225	Sengeklæde, gammelt	1	<3 sldlr	1222-1225 vurderes sammen
Ukendt	1226	Kiste	1	6 mk	



## Bilag 8

### Skast Herreds tingbog 1640 [662] Hanß Jepßen

Gård_ID 53					
Rum	Inventar_Id	Inventar	Antal	Vurdering	Bemærkning
Ukendt	1227	Seng JJ	1	-	
Ukendt	1228	Kiste JJ	1	-	
Ukendt	1229	Klæder JJ	>	-	
Ukendt	1230	Ildtang	>	-	
Ukendt	1231	Kedelskede	>	-	
Ukendt	1232	Klæder HJ	>	-	
Ukendt	1233	Fyrskive uden lås og fyrblad	1	-	
Ukendt	1235	Stålgryde	1	-	
Ukendt	1236	Balje	>	-	
Ukendt	1237	Spand	>	-	
Ukendt	1238	Tønde	>	-	
Ukendt	1239	'alt andet smaahaande'	>	-	
Ukendt	1240	Stol	>	-	
Ukendt	1241	Skammel	>	-	
Ukendt	1242	Kedel	>	-	
Ukendt	1243	Gryde	>	-	