

## I. Københavns Universitets INDLEDNING i enheds- og struktur

Københavns Universitet er en af landets største arbejdspladser, hvor ca. 1350 fuldtidsansatte videnskabelige medarbejdere (professorer, lektorer, adjunkter, kandidater og seniorpendlertimer), 500-600 deltidansatte lærere, ca. 1800 tekniske og administrative medarbejdere og ca. 25.000 studerende har deres gang.

Universitetets formål er, med styrelseslovens ord, "at drive forskning og give videregående uddannelser indtil det højeste videnskabelige niveau".

Virkeligheden er bredt: Teologi, samfundsvidenskaber som jura, økonomi, sociologi, samfundslæg og flere andre, de legevidenskabelige, farmaceut samt psykolog og en lang række humanistiske og naturvidenskabelige fag. Universitetets undervisning og forskning finder sted på de forskellige institutter, hvoraf der ved begyndelsen af 1988 var i alt 128. Hver af disse kommer til sin ret. Hvert institut danner rammen om et enkelt fag eller et større fagligt speciale, f.eks. Institut for Ibsen- og Blixegene, Engelsk Institut eller Fysik Laboratorium. Der kan dog betegnelsen »instituts-«/»laboratoriums-«, »samlinger«/eller andet, hører på historisk betingede ulækkigheder, der er i alle tilfælde tale om institutter i styrelseslovens forstand. Ved siden af institutterne er der i de senere år oprettet en række centre. Centrene er rammen omkring en række mere løst organiserede aktiviteter, baseret på samarbejde mellem flere forskellige fag - i visse tilfælde fra forskellige fakulteter. Organisatorisk er centrene en løsere struktur end institutterne. De kan, som tilfældet er ved Center for Afrika-studier, være rammen om en egentlig samlet uddannelse, men deres underforingsudbud er normalt over rettet mod flere forskellige uddannelser, hvori de kan indgå. Ligesom ved institutterne finder der forskningsaktiviteter sted

ved centrene. Endelig er Københavns Universitet hjemsted for en række klassiske og moderne, der af faglige årsager er placeret på universitetet. Det kan være internationale, som f.eks. Europa-OK eller Nordisk Institut for Afrika-studier eller arbejdscenter, som Center for Konflikter og Konfliktforskning.

Ved hvert institut er der ansat et antal lærere og tekniske og administrative medarbejdere, som sammen har ansvar for den forsknings- og undervisningsvirksomhed, der finder sted på det institut.

Institutterne er samlet i fem fakulteter: Det teologiske, Det samfundsvidenskabelige, Det legevidenskabelige, Det humanistiske og Det naturvidenskabelige Fakulteter. Andre er i Det teologiske Fakultet med kun tre institutter, såsom Det teologiske, medens de fire øvrige er af flere tilfælde sammensatte. Opdelingen i institutter og fakulteter er illustreret i figur 1.

Et fakultet kan være rammen omkring en eller flere uddannelser, som tilfældet er ved Det teologiske og Det legevidenskabelige Fakulteter. De enkelte institutter varetager her undervisningen og forskningen i de enkelte specialiteter inden for uddannelsen. De tre øvrige fakulteter er her rammen omkring en række forskellige uddannelser. Institutterne leverer her undervisning til en eller flere uddannelsesuddannelser. Således varetager administrativt og undervisningsmæssigt kandidatuddannelsen i Engelsk Institut. Tilsvarende har Kemisk Laboratorium i V ansvar for kandidatuddannelsen i kemi. Undervisnings- og en enkelt universitetsuddannelse kan også finde sted på en række fagligt forskellige institutter, således er op imod en tusind institutter ved Det naturvidenskabelige Fakultet involveret i biologistudiet. Endelig kan et enkelt institut være rammen om flere selv-

# 1. Københavns Universitet. Virksomhed og struktur

Københavns Universitet er en af landets største arbejdspladser, hvor ca. 1550 fuldtidsansatte videnskabelige medarbejdere (professorer, lektorer, adjunkter, kandidat- og seniorstipendiater m.v.), 500-600 deltidsansatte lærere, ca. 1800 tekniske og administrative medarbejdere og ca. 25.000 studerende har deres gang.

Universitetets formål er, med styrelseslovens ord »... at drive forskning og give videregående uddannelser indtil det højeste videnskabelige niveau...«

Virkefeltet er bredt: Teologi, samfundsvidenskaber som jura, økonomi, sociologi, samfundsfag og flere andre, de lægevidenskabelige specialer, samt psykologi og en lang række humanistiske og naturvidenskabelige fag. Universitetets undervisning og forskning finder sted på de forskellige institutter, hvoraf der ved udgangen af 1984 var i alt 124. Hertil kommer 8 centre. Hvert institut danner rammen om et enkelt fag eller et større fagligt speciale, f.eks. Institut for bibelsk Eksegese, Engelsk Institut eller Fysisk Laboratorium. Om man bruger betegnelsen »institut«, »laboratorium«, »samling« eller andet, beror på historisk betingede tilfældigheder; der er i alle tilfælde tale om institutter i styrelseslovens forstand. Ved siden af institutterne er der i de seneste år oprettet en række centre. Centrene er rammen omkring en række mere løst organiserede aktiviteter, baseret på samarbejde mellem flere forskellige fag – i visse tilfælde fra forskellige fakulteter. Organisatorisk er centrene en løsere struktur end institutterne. De kan, som tilfældet er ved Center for Afrika-studier, være rammen om en egentlig samlet uddannelse, men deres undervisningsudbud er normalt især rettet mod flere forskellige uddannelser, hvori de kan indgå. Ligesom ved institutterne finder der forskningsaktiviteter sted

ved centrene. Endelig er Københavns Universitet hjemsted for en række eksterne institutioner, der af faglige årsager er placeret på universitetet. Det kan være internationale, som f.eks. Eurotra-DK eller Nordisk Institut for Asienstudier eller selvstændige som Center for Freds- og Konfliktforskning.

Ved hvert institut er der ansat et antal lærere og tekniske og administrative medarbejdere, som sammen har ansvaret for den forsknings- og undervisningsvirksomhed, der finder sted på instituttet.

Institutterne er samlet i fem fakulteter: Det teologiske, Det samfundsvidenskabelige, Det lægevidenskabelige, Det humanistiske og Det naturvidenskabelige Fakultet. Af disse er Det teologiske Fakultet med kun tre institutter klart det mindste, medens de fire øvrige er af nogenlunde samme størrelse. Opdelingen i institutter og fakulteter er illustreret i figur 1.

Et fakultet kan være rammen omkring en enkelt uddannelse, som tilfældet er ved Det teologiske og Det lægevidenskabelige Fakultet. De enkelte institutter varetager her undervisningen og forskningen i de enkelte specialområder inden for uddannelsen. De tre øvrige fakulteter er hver rammen omkring en række beslægtede uddannelser. Institutterne leverer her undervisning til én eller flere universitetsuddannelser. Således varetages administrationen og undervisningen ved kandidateksamen i engelsk af Engelsk Institut. Tilsvarende har Kemisk Laboratorium I-V ansvaret for kandidateksamen i kemi. Undervisningen ved en enkelt universitetsuddannelse kan også finde sted på en række fagligt forskellige institutter; således er op imod en snes institutter ved Det naturvidenskabelige Fakultet involveret i biologistudiet. Endelig kan et enkelt institut være rammen om flere selv-

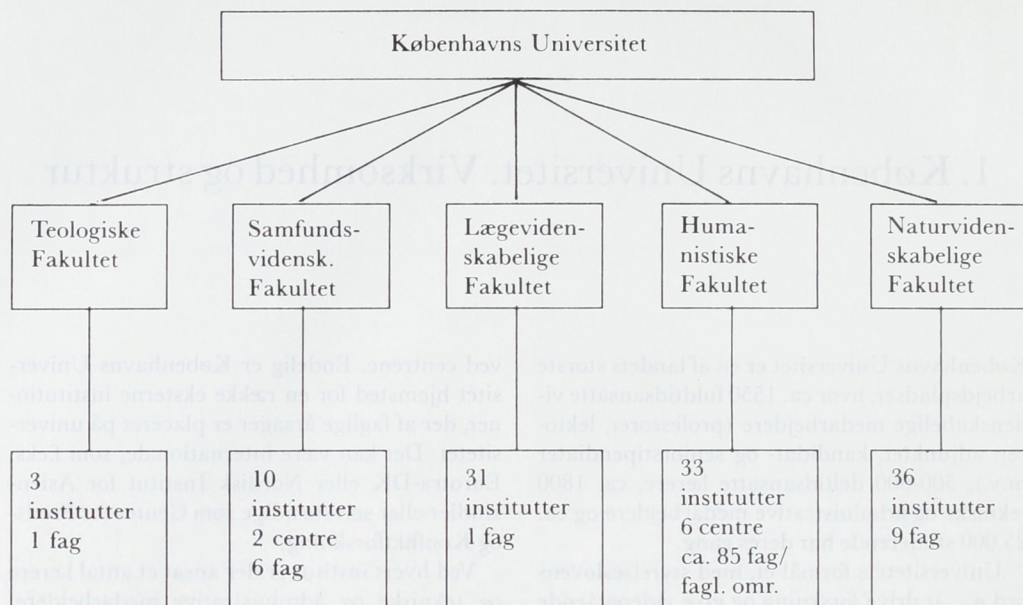

Figur 1. Skematisk oversigt over universitetets opdeling i fakulteter, institutter og fag.

stændige uddannelser, dette er f. eks. tilfældet ved Romansk Institut, der varetager uddannelserne i de romanske sprog (fransk, spansk, italiensk o.s.v.).

Forholdene på Københavns Universitet er reguleret af bestemmelserne i styrelsesloven for de højere uddannelsesinstitutioner fra 1973, der indeholder de overordnede regler om universitetets virksomhed og styrelse. Styreformens udpræget decentral, således at ansvaret for afgørelserne i videst muligt omfang er placeret lokalt. Der findes to forskellige slags styrende organer, nemlig på den ene side studienævne og på den anden Konsistorium, fakultetsråd og institutråd.

Studienævne har ansvaret for den nærmere udførelse af de enkelte uddannelser, d.v.s. pensumbestemmelser, eksamensordninger m.v., for den forsvarlige tilrettelæggelse og afvikling af undervisning og eksamen og for ansættelse af undervisningsassistenter. Der findes et studienævn for hver enkelt uddannelse eller studiefag, f.eks. er der i de romanske sprog studienævne for hvert af fagene fransk, spansk, italiensk o.s.v. Studienævne er sammensat af lærere og studerende, lige mange af hver og be-

står normalt af 4-6 personer. I de fire store fakulteter er der tillige valgt fakultetsstudienævn, sammensat efter samme retningslinier. De har ansvaret for overordnede forhold omkring fakulteternes uddannelser, og fungerer tillige i et vist omfang som ankeinstans for afgørelser truffet af de enkelte fagstudienævne.

Det andet sæt styrende organer har ansvaret for universitetets akademiske anliggender og for dets økonomiske forvaltning, d.v.s. for at de midler, som universitetet får tildelt, anvendes forsvarligt og efter hensigten. De har tillige ansvaret for, at universitetets virksomhed er i overensstemmelse med såvel styrelsesloven som lovgivningen i øvrigt. Disse organer findes på tre niveauer, men er på hvert niveau normalt sammensat efter samme model, nemlig med 50% lærere, 25% studerende og 25% TAP'er (TAP = teknisk og administrativt personale).

På det mest decentrale niveau findes institutrådene, ét for hvert institut. De består af samtlige instituttets lærere og så mange studenter og TAP'er, som hver for sig udgør halvdelen af antallet af lærere. Institutrådet vælger en fuldtidsansat medarbejder som bestyrer for et år af

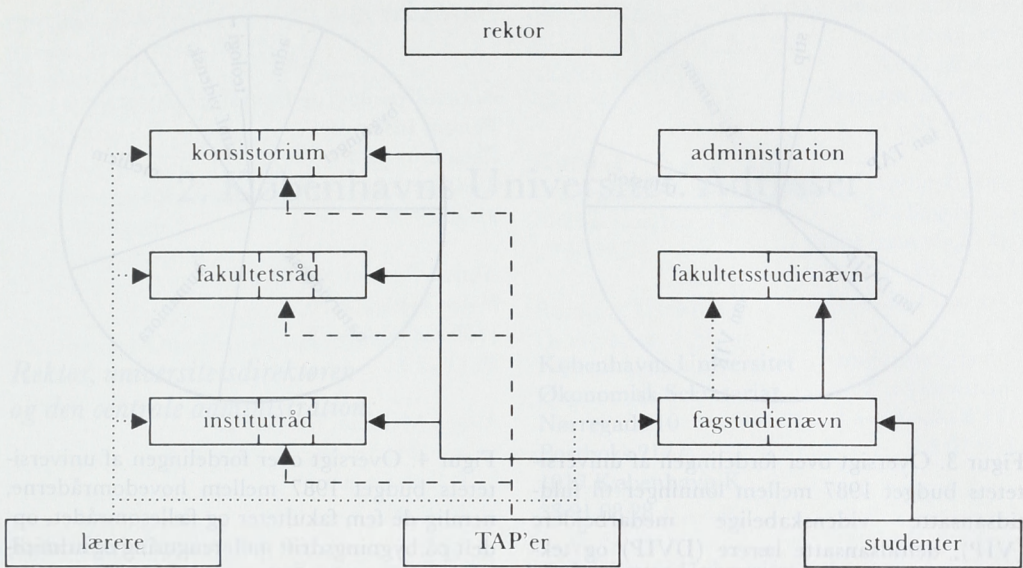

Figur 2. Schematisk oversigt over opbygningen af universitetets styrende organer.

gangen til at stå for den daglige drift af instituttet. Ved store institutter kan der tillige vælges en bestyrelse bestående af lærere, studerende og TAP'er, normalt i forholdet 2:1:1.

Næste niveau er fakulteterne, der bestyres af fakultetsråd, sammensat 2:1:1. Størrelsen af fakultetsrådene varierer fra fakultet til fakultet, fra 16 til 40 medlemmer. Ved Det samfundsvidenskabelige Fakultet har man tillige, blandt andet fordi fakultetets fagområder indbyrdes er relativt forskellige, mellem institut- og fakultetsråd indskudt 4 fagråd, sammensat 4:2:1, der varetager en del af fakultetsrådets funktioner.

Fakultetsrådet vælger til formand en dekan blandt de heltidsansatte lærermedlemmer, og en prodekan blandt samtlige medlemmer. Dekanen og prodekanen vælges for et år ad gangen.

Universitetets øverste styrende organ er Konsistorium. Dets formand er rektor og næst-

formanden prorektor. Rektor vælges for 3 år og prorektor for 2 år ad gangen blandt universitetets heltidsansatte lærere. Konsistorium består af rektor, prorektor og de fem dekaner. Hertil kommer yderligere 13 lærere, 10 studerende og 10 TAP'er, således at der i alt er 40 medlemmer. Rektor er universitetets øverste daglige leder, og repræsenterer universitetet udadtil. Konsistorium har ansvaret for de forhold, der vedrører universitetet som helhed, og som ikke er henlagt til andre organer. Universitetets styrelse er illustreret i figur 2.

Københavns Universitet er en stor virksomhed, og, hvad der ikke kan undre, en kostbar virksomhed at holde i gang. Det årlige driftsbudget er på ca. 1 mia. kr. I det efterfølgende afsnit om universitetets økonomiske forhold findes der nærmere oplysninger om anvendelsen af pengene, men en grov oversigt er givet her med figurerne 3 og 4.

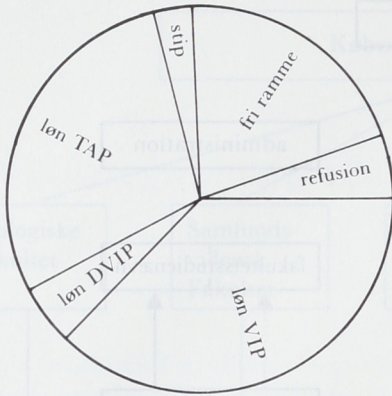

Figur 3. Oversigt over fordelingen af universitetets budget 1987 mellem lønninger til fuldtidsansatte videnskabelige medarbejdere (VIP), deltidsansatte lærere (DVIP) og teknisk-administrativt personale (TAP), kandidat- og seniorstipendier, øvrige driftsudgifter og refusion til sygehuskommunerne for de medicinstuderendes kliniske undervisning.

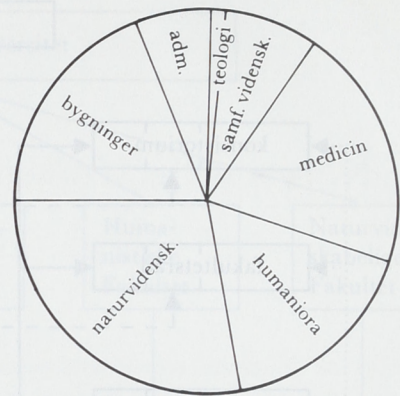

Figur 4. Oversigt over fordelingen af universitetets budget 1987 mellem hovedområderne, nemlig de fem fakulteter og fællesområdet, opdelt på bygningsdrift incl. rengøring og administration og andre fælles service udgifter.

### Hvis man vil i kontakt med Københavns Universitet:

Universitetet er en offentlig institution, og står til rådighed for alle, ikke bare for de studerende. Har man brug for at komme i kontakt med universitetet eller en af dets ansatte er der flere muligheder:

Kender man navnet på det institut, der arbejder med de emner, man ønsker oplysninger om, eller hvor den medarbejder, man ønsker at tale med, er ansat, kan man benytte adresselisten på s. 7, hvor alle institutternes adresser og telefonnumre er opført.

Er man i tvivl om, hvor man skal henvende sig, kan man skrive til:

Københavns Universitet  
Nørregade 10, Postboks 2177  
1017 København K  
Telegramadresse: UNIVCOP  
Telex: 22221 unicon dk  
Telefax: 33 91 18 28

eller man kan ringe til:

Telefon 33 91 08 28

Henvendelsen vil så blive dirigeret til den rette modtager.

## 2. Københavns Universitet. Adresser

*Rektor, universitetsdirektøren  
og den centrale administration:*

Københavns Universitet  
Rektor  
Frue Plads/Nørregade 10  
Postboks 2177,  
1017 København K  
Telefon: 33 91 08 28  
Telegramadr: UNIVCOP  
Telex: 22221 unicop dk  
Telefax: 33 91 18 28

Københavns Universitet  
Universitetsdirektøren  
Nørregade 10  
Postboks 2177,  
1017 København K  
33 91 08 28

Københavns Universitet  
Konsistorialkontoret  
Frue Plads/Nørregade 10  
Postboks 2177,  
1017 København K  
33 91 08 28

Københavns Universitet  
ADB-kontoret  
Nørregade 10  
Postboks 2177,  
1017 København K  
33 91 08 28

Københavns Universitet  
Økonomisk Sekretariat  
Nørregade 10  
Postboks 2177,  
1017 København K  
33 91 08 28

Københavns Universitet  
Bygningsplanlægningen  
Nørregade 10  
Postboks 2177  
1017 København K  
33 91 08 28

Københavns Universitet  
Fællessekretariatet  
Fiolstræde 22  
1171 København K  
33 14 15 36

Københavns Universitet  
Personalekontoret  
Nørregade 10  
Postboks 2177,  
1017 København K  
33 91 08 28

Københavns Universitet  
Regnskabskontoret  
Nørregade 10  
Postboks 2177,  
1017 København K  
33 91 08 28

Informationssekretariatet  
Nørregade 10  
Postboks 2177,  
1017 København K  
33 91 08 28

Det internationale Kontor  
Nørregade 10  
Postboks 2177,  
1017 København K  
33 91 08 28

Projektkontoret  
Haraldsgade 68  
2100 København Ø  
31 20 74 63  
Telefax: 31 81 78 33

Universitetsavisen  
Fiolstræde 24, 2.  
1171 København K  
33 32 70 80

### *Fakultetskontorer:*

Det teologiske Fakultet  
Store Kannikestræde 13  
1169 København K  
33 91 08 28

Det samfundsvidenskabelige Fakultet  
Store Kannikestræde 13  
1169 København K  
33 91 08 28

Det lægevidenskabelige Fakultet  
Panum Institutet  
Blegdamsvej 3  
2200 København N  
31 35 79 00

Det humanistiske Fakultet  
Njalsgade 80  
2300 København S  
31 54 22 11

Det naturvidenskabelige Fakultet  
Panum Institutet  
Blegdamsvej 3  
2200 København N  
31 35 79 00

### *Institutter m.v.:*

Almen Fysiologi og Biofysik, Institut for  
Panum Institutet  
Blegdamsvej 3  
2200 København N  
31 35 79 00

Almen Geologi, Institut for  
Øster Voldgade 10  
1350 København K  
33 11 22 32

Almen Medicin, Institut for  
Juliane Maries Vej 18, villaen  
2100 København Ø  
31 37 01 06

Almen og anvendt Sprogvidenskab, Institut for  
Njalsgade 80  
2300 København S  
31 54 22 11

Antropologi, Institut for  
Frederiksholms Kanal 4  
1220 København K  
33 12 17 16

Antropologisk Laboratorium  
Panum Institutet  
Blegdamsvej 3  
2200 København N  
31 35 79 00

Arbejderkulturstudier, Center for  
Njalsgade 80  
2300 København S  
31 54 22 11

Arktisk Station, Disko  
Institut for Planteanatomi og Cytologi  
Sølvgade 83  
1307 København K

Arnemagnæanske Institut, Det  
Njalsgade 76  
2300 København S  
31 54 22 11

- Arvebiologisk Institut  
Panum Institutttet  
Blegdamsvej 3  
2200 København N  
31 35 79 00
- Astronomisk Observatorium  
Øster Voldgade 3  
1350 København K  
33 14 17 90
- Astronomisk Observatorium i Brorfelde  
4340 Tølløse  
53 48 81 95
- August Krogh Institutttet  
Universitetsparken 13  
2100 København Ø  
35 37 70 00
- Bibelsk Eksegese, Institut for  
Købmagergade 44-46  
1150 København K  
33 15 28 11
- Biokemisk Institut A, B og C  
Panum Institutttet  
Blegdamsvej 3  
2200 København N  
31 35 79 00
- Biologisk Kemi A, Institut for  
Universitetsparken 13  
2100 København Ø  
33 37 70 00
- Biologisk Kemi B, Institut for  
Sølgade 83  
1307 København K  
33 11 10 23
- Botanisk Centralbibliotek  
Sølgade 83, opg. S  
1307 København K  
33 12 31 46
- Botanisk Centralinstitut  
Institut for økologisk Botanik  
Øster Farimagsgade 2 D  
1353 København K
- Botanisk Have  
Øster Farimagsgade 2 B  
1353 København K  
33 13 91 00
- Botanisk Laboratorium  
Gothersgade 140  
1123 København K  
33 11 46 90
- Botanisk Museum  
Gothersgade 130  
1123 København K  
33 11 17 44
- Carsten Niebuhr Institutttet  
Njalsgade 80  
2300 København S  
31 54 22 11
- Cellebiologi og Anatomi, Institut for  
Universitetsparken 15  
2100 København Ø  
31 35 41 11
- Dansk Dialektforskning, Institut for  
Njalsgade 98  
2300 København S  
31 54 22 11
- Datalogisk Institut  
Universitetsparken 1  
2100 København Ø  
31 39 64 66
- Dermatologiske Samling, Den  
Rigshospitalet  
Blegdamsvej 9  
2100 København Ø  
31 38 66 33
- Eksperimentel Hormonforskning, Institut for  
Nørre Alle 71  
2100 København Ø  
31 37 16 62
- Eksperimentel Immunologi, Institut for  
Panum Institutttet  
Blegdamsvej 3  
2200 København N  
31 35 79 00



- Eksperiment. kirurgisk Forskning, Institut for  
 Panum Institutttet  
 Blegdamsvej 3  
 2200 København N  
 31 35 79 00
- Eksperimentel Medicin, Institut for  
 Nørre Alle 71  
 2100 København Ø  
 31 37 16 65
- Engelsk Institut  
 Njalsgade 98  
 2300 København S  
 31 54 22 11
- Eskimologi, Institut for  
 Fiolstræde 10  
 1171 København K  
 33 15 21 66
- Europæisk Folkelivsforskning, Institut for  
 Brede Alle 69  
 2800 Lyngby  
 42 85 44 77
- Europæiske Middelalderstudier, Center for  
 Njalsgade 90  
 2300 København S  
 31 54 22 11
- Farmakologisk Institut  
 Juliane Maries Vej 20  
 2100 København Ø  
 31 37 03 75
- Ferskvandsbiologisk Laboratorium  
 Helsingørsgade 49-51  
 3400 Hillerød  
 42 26 76 00
- Film, TV og Kommunikation, Institut for  
 Njalsgade 78  
 2300 København S  
 31 54 22 11
- Filosofisk Institut  
 Njalsgade 80  
 2300 København S  
 31 54 22 11
- Folkemindvidenskab, Institut for  
 Njalsgade 76  
 2300 København S  
 31 54 22 11
- Forhistorisk-arkæologisk Institut  
 Vandkunsten 5, 2.  
 1467 København K  
 33 15 07 70
- Forsikringsmatematisk Laboratorium  
 H. C. Ørsted Institutttet  
 Universitetsparken 5  
 2100 København Ø  
 31 35 31 33
- Fysisk Centralinstitut  
 H. C. Ørsted Institutttet  
 Universitetsparken 5  
 2100 København Ø  
 31 35 31 33, lok. 325 & 326
- Fysisk Laboratorium  
 H. C. Ørsted Institutttet  
 Universitetsparken 5  
 2100 København Ø  
 31 35 31 33
- Genetisk Institut A  
 Øster Farimagsgade 2 A  
 1353 København K  
 31 15 88 35
- Genetisk Institut B  
 (Institut for biokemisk Genetik)  
 Øster Farimagsgade 2 A  
 1353 København K  
 31 15 88 43
- Gentofte, Københavns Amts Sygehus i  
 Niels Andersens Vej 65  
 2900 Hellerup  
 31 65 12 00
- Geofysik, Institut for  
 Haraldsgade 6  
 2200 København N  
 31 83 45 60

Geografisk Institut  
Øster Voldgade 10  
1350 København K  
33 13 21 05

Geologisk Institut  
Øster Voldgade 10  
1350 København K  
33 11 22 02

Geologisk Museum  
Øster Voldgade 5-7  
1350 København K  
33 13 50 01

Germansk Filologi, Institut for  
Njalsgade 80  
2300 København S  
31 54 22 11

Glostrup, Københavns Amts Sygehus i  
Nordre Ringvej 57  
2600 Glostrup  
42 96 43 33

Græsk og latinsk Middelalderfilologi,  
Institut for  
Njalsgade 92  
2300 København S  
31 54 22 11

Gymnastikteoretisk Laboratorium A & B  
August Krogh Instituttet  
Universitetsparken 13  
2100 København Ø  
35 37 70 00

H.C. Ørsted Instituttet  
Universitetsparken 5  
2100 København Ø  
31 35 31 33

Herlev, Københavns Amts Sygehus i  
Herlev Ringvej 75  
2730 Herlev  
42 94 27 33

Historisk Geologi og Palæontologi, Institut for  
Øster Voldgade 10  
1350 København K  
33 11 22 32

Historisk Institut  
Njalsgade 92  
2300 København S  
31 54 22 11

Humanistiske Edb-center, Det  
Njalsgade 80  
2300 København S  
31 54 22 11

Humanistiske Fakultets AV/ITV-afdeling  
Njalsgade 102, trp. 14  
2300 København S  
31 54 22 11

Hvidovre, Københavns Kommunes Hospital i  
Kettegårds Allé 30  
2650 Hvidovre  
31 47 14 11

Hygiejnisk Institut og Budde Laboratoriet  
Blegdamsvej 21  
2100 København Ø  
31 42 56 00

Kemisk Centralinstitut  
H. C. Ørsted Instituttet  
Universitetsparken 5  
2100 København Ø  
31 35 31 33

Kemisk Laboratorium 1, 2, 3, 4 og 5  
H. C. Ørsted Instituttet  
Universitetsparken 5  
2100 København Ø  
31 35 31 33

Kirkehistorie, Institut for  
Købmagergade 44-46  
1150 København K  
33 15 28 11

Klassisk Arkæologi, Institut for  
Vandkunsten 5, 5.  
1467 København K  
33 15 46 48

Klassisk Filologi, Institut for  
Njalsgade 94  
2300 København S  
31 54 22 11

- Klinisk Psykologi, Institut for  
Njalsgade 90  
2300 København S  
31 54 22 11
- Kommunehospitalet  
Øster Farimagsgade 5  
1353 København K  
33 15 85 00
- Kriminalistisk Institut  
Sankt Peders Stræde 19  
1453 København K  
33 15 21 66
- Kultursociologi, Institut for  
Rosenborggade 17  
1130 København K  
33 11 26 26
- Kunsthistorie, Institut for  
Njalsgade 80  
2300 København S  
31 54 22 11
- Kvindeforskning og -undervisning, Center for  
Njalsgade 84  
2300 København S  
31 54 22 11
- Litteraturvidenskab, Institut for  
Njalsgade 80 A, trp. 9  
2300 København S  
31 54 22 11
- Marinbiologisk Laboratorium  
Strandpromenaden  
3000 Helsingør  
49 21 33 44
- Massekommunikation, Center for  
Njalsgade 80 A  
2300 København S  
31 54 22 11
- Matematisk Centralinstitut  
H. C. Ørsted Instituttet  
Universitetsparken 5  
2100 København Ø  
31 35 31 33
- Matematisk Institut  
H. C. Ørsted Instituttet  
Universitetsparken 5  
2100 København Ø  
31 35 31 33
- Matematisk Statistik, Institut for  
H. C. Ørsted Instituttet  
Universitetsparken 5  
2100 København Ø  
31 35 31 33
- Medicinsk-fysiologisk Institut C  
Panum Instituttet  
Blegdamsvej 3  
2200 København N  
31 35 79 00
- Medicinsk-historisk Museum  
Bredgade 62  
1260 København K  
33 15 25 01
- Medicinsk-kemisk Institut  
Panum Instituttet  
Blegdamsvej 3  
2200 København N  
31 35 79 00
- Medicinsk Mikrobiologi, Institut for  
Juliane Maries Vej 22  
2100 København Ø  
31 39 44 66
- Mikrobiologisk Institut  
Øster Farimagsgade 2 A  
1353 København K  
33 15 87 50
- Mineralogi, Institut for  
Øster Voldgade 5-7  
1350 København K  
33 13 50 01
- Molekylærbiologisk Centralinstitut  
Øster Farimagsgade 2 A  
1353 København K  
33 13 25 29

- Musikvidenskabeligt Institut  
Klerkegade 2  
1308 København K  
33 14 13 35
- Navneforskning, Institut for  
Njalsgade 98  
2300 København S  
31 54 22 11
- Neurofysiologisk Institut  
Panum Institutttet  
Blegdamsvej 3  
2200 København N  
31 35 79 00
- Neuropatologisk Institut  
Frederik den V's Vej 11  
2100 København Ø  
31 37 32 22
- Niels Bohr Institutttet  
Blegdamsvej 17  
2100 København Ø  
31 42 16 16
- Nordisk Filologi, Institut for  
Njalsgade 80  
2300 København S  
31 54 22 11
- Nordvang, Amtssygehuset  
Nordre Ringvej 69  
2600 Glostrup  
42 96 46 22
- Nygræsk og Balkanistik, Institut for  
Njalsgade 92  
2300 København S  
31 54 22 11
- Orientalisk Filologi, Institut for  
Njalsgade 92  
2300 København S  
31 54 22 11
- Panum Institutttet  
Blegdamsvej 3  
2200 København N  
31 35 79 00
- Patologisk-anatomisk Institut  
Frederik den V's Vej 11  
2100 København Ø  
31 37 32 22
- Petrologi, Institut for  
Øster Voldgade 10  
1350 København K  
33 11 22 32
- Plantefysiologisk Institut  
Øster Farimagsgade 2 A  
1353 København K  
33 13 25 29
- Populationsbiologi, Institut for  
Universitetsparken 15  
2100 København Ø  
31 35 41 11
- Proteinlaboratoriet  
Sigurdsgade 34  
2200 København N  
31 35 79 00
- Psykokemisk Institut  
Rigshospitalet  
Blegdamsvej 9  
2100 København Ø  
31 37 30 90
- Psykologisk Laboratorium  
Njalsgade 90-94  
2300 København S  
31 54 22 11
- Pædagogik, Institut for  
Njalsgade 80  
2300 København S  
31 54 22 11
- Religionshistorie, Institut for  
Købmagergade 44-46, 2.  
1150 København K  
33 15 28 11
- Religionshistorie, Institut for  
Indianske sprog og kulturer, Afd. for  
St. Kannikestræde 11, 1.  
1169 København K  
33 14 74 66
- Retorik, Institut for  
Klerkegade 2  
1308 København K  
33 11 66 30
- Retsgenetisk Institut  
Frederik den V's Vej 11  
2100 København Ø  
31 37 32 22

- Retskemisk Institut  
Frederik den V's Vej 11  
2100 København Ø  
31 37 32 22
- Retsmedicinsk Centralinstitut  
Frederik den V's Vej 11  
2100 København Ø  
31 37 32 22
- Retspatologisk Institut  
Frederik den V's Vej 11  
2100 København Ø  
31 37 32 22
- Retsvidenskabeligt Institut A, B og C  
Studiestræde 6  
1455 København K  
33 15 21 66
- Rigshospitalet  
Blegdamsvej 9  
2100 København Ø  
31 38 66 33
- Rockefeller-Komplekset  
Juliane Maries Vej 26-36  
2100 København Ø  
31 35 79 00
- Romansk Institut  
Njalsgade 78-80  
2300 København S  
31 54 22 11
- Samfundsfag og Forvaltning, Institut for  
Rosenborggade 15, 2.  
1130 København K  
33 11 26 26
- Samtidshistorie, Institut for  
Njalsgade 104  
2300 København S  
31 54 22 11
- Slavistik og Øststatsforskning, Institut for  
Njalsgade 80  
2300 København S  
31 54 22 11
- Social Medicin, Institut for  
Panum Institutttet  
Blegdamsvej 3  
2200 København Ø  
31 35 79 00
- Sociologisk Institut  
Linnésgade 22  
1361 København K  
33 15 05 20
- Sporeplanter, Institut for  
Øster Farimagsgade 2 D  
1353 København K  
33 14 47 17
- Sprogvidenskab, Institut for almen og anvendt  
Njalsgade 80  
2300 København S  
31 54 22 11
- Statistisk Forskningsenhed  
Panum Institutttet  
Blegdamsvej 3  
2200 København N  
31 35 79 00
- Statistisk Institut  
Studiestræde 6, 1.  
1455 København K  
33 15 21 66
- Systematisk Teologi, Institut for  
Købmagergade 44-46, 3.  
1150 København K  
33 15 28 11
- Tandem Accelerator Laboratorium  
Risø  
4000 Roskilde  
42 37 16 16
- Teatervidenskabeligt Institut  
Fredericiagade 18  
1310 København K  
33 14 38 01
- Teologisk Fællesafdeling  
Købmagergade 44-46  
1150 København K  
33 15 28 11
- Videnskabstikken ved  
Det naturvidenskabelige Fakultet  
Jagtvej 155 D  
2200 København N  
31 83 35 35
- Zoofysiologisk Centralinstitut  
August Krogh Institutttet  
Universitetsparken 13  
2100 København Ø  
35 37 70 00

Zoofysiologisk Laboratorium A og B  
 Universitetsparken 13  
 2100 København Ø  
 35 37 70 00

Zoologisk Museum  
 Universitetsparken 15  
 2100 København Ø  
 35 35 41 11

Øjenpatologisk Institut  
 Frederik den V's Vej 11  
 2100 København Ø  
 31 37 32 22

Økologisk Botanik, Institut for  
 Øster Farimagsgade 2 D  
 1353 København K  
 33 15 86 59

Økonomisk Historie, Institut for  
 Njalsgade 102  
 2300 København S  
 31 54 22 11

Økonomisk Institut  
 Studiestræde 6  
 1455 København K  
 33 15 21 66

Østasiatisk Institut  
 Njalsgade 80  
 2300 København S  
 31 54 22 11

*Tværfakultære centre,  
 eksterne forskningscentre m.v.*

Afrikastudier, Center for  
 Kejsergade 2  
 1155 København K  
 33 14 16 10

Bioteknologisk Center for  
 Neuropeptid-forskning  
 Medicinsk fysiologisk Institut C  
 Panum Institutttet  
 Blegdamsvej 3  
 2200 København N  
 31 35 79 00

Bioteknologisk Miljøforskningscenter  
 Afdelingen for generel Mikrobiologi  
 Sølvgade 88 H  
 1307 København K

EUOTRA-DK  
 Njalsgade 80  
 2300 København S  
 31 54 22 11

Freds- og Konfliktforskning, Center for  
 Vandkunsten 5  
 1467 København K  
 33 32 64 32

Gammeldansk Ordbog  
 Njalsgade 80  
 2300 København S  
 31 54 22 11

Hjernesgade, Center for  
 Njalsgade 80  
 2300 København S  
 31 54 22 11

Humanistisk Forskningscenter  
 Njalsgade 80  
 2300 København S  
 31 54 22 11

IWGIA  
 Fiolstræde 10  
 1171 København K  
 33 12 47 24

Center for Menneskerettigheder  
 Kejsergade 2  
 Postboks 38  
 1002 København K  
 33 91 12 99

Medicinsk Bioteknologi, Forskningscenter for  
 Kemisk Laboratorium II  
 H.C. Ørsted Institutttet  
 Universitetsparken 5  
 2100 København Ø  
 31 35 31 33

Molekylær Cellebiologi, Center for  
Mikrobiologisk Institut  
Øster Farimagsgade 2 A  
1353 København K  
33 15 87 50

Nordisk Institut for Asienforskning  
Njalsgade 80  
2300 København S  
31 54 22 11

Nordisk Sommeruniversitet  
Linnésgade 22 B, 5. tv  
1361 København K  
33 11 40 31

Nordita  
Blegdamsvej 15-17  
2100 København Ø  
31 42 16 16

Ordbog over det danske Sprog  
Njalsgade 80  
2300 København S  
31 54 22 11

Ordbog over det norrøne prosasprog  
Den arnamagnæanske Kommissions Ordbog  
Njalsgade 80  
2300 København S  
31 54 22 11

Pali-ordbogen  
Købmagergade 52  
1150 København K  
33 13 05 40

Rehabiliterings- og Forskningscentret for  
Torturofre  
Juliane Maries Vej 34  
2100 København Ø  
31 39 46 94

Øst- og Sydøstasien, Center for  
Kejsergade 2  
1155 København K  
33 15 31 06/33 14 50 58

### *Eksterne institutioner*

DIS  
Danmarks internationale Studenterkomité  
Skindergade 36  
1159 København K  
33 11 11 00

Folkeuniversitetet i København  
Købmagergade 52  
1150 København K  
33 14 48 27

Kongelige Bibliotek, Det  
Christians Brygge 8  
1219 København K  
33 93 01 11

Studentergymnastikken  
Otto Mønsted-Hallen  
Nørre Allé 53  
2200 København N  
35 37 61 98

Studieskolen i København  
Antonigade 6  
1106 København K  
33 14 40 22

Forskerbyen SYMBION  
Haraldsgade 68  
2100 København Ø  
31 81 78 88

UNI-C  
Danmarks Edb-center for Forskning  
og Uddannelse  
Vermundsgade 5  
2200 København N  
31 83 95 11

Universitetsbiblioteket 1. afdeling  
Fiolstræde 1  
1171 København K  
33 13 08 75

Universitetsbiblioteket 2.  
Danmarks natur- og  
lægevidenskabelige Bibliotek  
Nørre Allé 49  
2200 København N  
31 39 65 23