

VIII. Det akademiske Legat- og Stipendievæsen.

a. Valg af Eforer.

Angaaende Stipendiebestyrelsens Medlemmer, se foran S. 2.

Det lægevidenskabelige Fakultet valgte 24. Novbr. 1930 Professor, Dr. med. L. S. Fridericia til Efor for Dr. med. V. Buddes og Hustrus Rejsestipendium og 13. Oktober 1931 Professor, Dr. med. V. Schallemose til Efor for Th. Fuirens Legat og Buchwalds Legat i Stedet for Professor, Dr. med. Fr. C. C. Hansen, som havde ønsket at fratræde disse Eforater.

Til Medlemmer af Kvinderegensens Bestyrelse valgte Konsistorium 28. Oktober 1931 Professor, Dr. med. C. E. Bloch, Universitetsinspektør Povel Fønss, Lektor, Dr. phil. Valfried Palmgren Munch-Petersen, Mag. art. Aslaug Møller, Dr. med. Eli Møller og Cand. polyt. Margrete Sørensen. Af Stipendiebestyrelsen valgtes Professor, Dr. phil. L. L. Hammerich. Bestyrelsen valgte Dr. med. Eli Møller til Formand.

Til Vice-Efor for Kvinderegensen udnævnte Konsistorium 19. December 1931 Cand. mag. Elisabeth Hude fra 1. Marts 1932 at regne.

Konsistorium valgte 2. Marts 1932 Professor, Dr. phil. Knud Jensen til Medlem af Bestyrelsen for Japetus Steenstrups Legat i Stedet for afdøde Professor, Dr. phil. C. Hansen Ostenfeld. (J. Nr. 116/32).

Bestyrelsen for A. P. Berggreens Legat supplerede sig i 1932 med Sanginspektør, Mag. art. Mogens Wøldike og Formanden for Musikpædagogisk Forening Komponisten Finn Høffding i Stedet for afdøde Docent, Professor, Dr. phil. Angul Hammerich og afdøde Komponist Carl Nielsen. (J. Nr. 159/32).

Konsistorium valgte 20. April 1932 Professor, Dr. phil. Vald. Vedel til Medlem af Bestyrelsen for Dante Alighieris Legat i Stedet for fhv. Docent, Direktør, Dr. phil. Francis Beckett. I Stedet for afdøde Professor, Dr. phil. Kr. Nyrop valgte det filosofiske Fakultet 9. s. M. Professor, Dr. phil. Viggo Brøndal til Medlem af samme Bestyrelse. (J. Nr. 179/32).

b. Tildeling af videnskabelige Legater.

1. Universitetets og Kommunitetets Stipendier.

Kommunitetets Kandidatstipendium tildeltes af Konsistorium Oktober 1931: Cand. theol. Regin Prenter, Cand. jur. Oscar Køningsfeldt, Cand. med. Ulrik Starup, Cand. mag. Alf Henriques, Mag. scient. Svend Edvard Lauritzen. April 1932: Cand. theol. Paul Christian Seidelin, Cand. jur. Johs. Valdemar Thygesen, Cand. med. Arvid Cohen, Cand. mag. Anna Margrethe Gad, Cand. mag. Knud Magnus Eriksen.

Kommunitetsstipendiet for unge Videnskabsmænd tildeltes af Konsistorium Juni 1932: Landsretssagfører Erik Brüel, Dr. phil. Louis Trolle Hjelmslev, Dr. phil. Erik Mellentin Poulsen, 1000 Kr. hver, Cand. theol. Johs. Munck, Dr. med. Einar Bierring, Dr. med. Niels Nielsen, Mag. art. Kr. Hald, 600 Kr. hver.

Konsistorium fornyede April 1932 de Cand. jur. og fil. dr. Alf Ross og Lektor, Cand. polit. Carl Iversen i Marts 1931 tillagte Portioner à 3000 Kr. af *de i Tilknnytning til Carlsbergfondets Universitetslegat af 25. September 1926 oprettede Universitetsstipendier* for 1 Aar fra 1. April 1932 at regne, idet disse Stipendier ikke som i Aarvog 1930—31, S. 221, anført var tillagte de paagældende paa 2, men kun paa 1 Aar.

2. Andre Legater.

Af *J. L. Smiths Legat* for Kandidater og Viderekomne har følgende nydt Understøttelse i 1931—32.

I December Termin 1931 alene:

Dr. med. Svend Petri.
Dr. med. J. Ørskov.
Dr. phil. Detlev Müller.
Dr. med. Cai Holten.

I begge Terminer:

Cand. mag. Jens P. Møller.
Dr. med. E. Dahl Iversen.
Mag. art. Kr. Holt Hansen.
Cand. mag. Peter Jørgensen.
Cand. mag. Holger Johansen.
Mag. scient. Hans Clausen. . .
Dr. med. H. M. Hou Jensen.
Dr. phil. G. Rasch.
Dr. med. E. Rosling.
Dr. med. E. J. Munch-Petersen.
Dr. phil. Martin Ellehauge.
Mag. art. Hedvig Olsen.
Dr. phil. A. Langset.
Dr. phil. Ebbe Rasmussen.
Dr. phil. Kaj Berg.
Dr. med. Viggo Friedenreich.
Mag. art. Jens Peter Larsen. (Udnævnt $\frac{16}{12}$ 1931 for 2 Aar).
Mag. scient. Niels Berg. (Udnævnt $\frac{16}{12}$ 1931 for 2 Aar).

I Juni Termin 1932 alene:

Dr. med. Aage Westergaard. (Udnævnt $\frac{1}{6}$ 1932 for 2 Aar).
Dr. med. Viggo Eskelund. (Udnævnt $\frac{1}{6}$ 1932 for 2 Aar).
Dr. med. Ebbe Brandstrup. (Udnævnt $\frac{1}{6}$ 1932 for 2 Aar).
Cand. polyt. A. Klit. (Udnævnt $\frac{1}{6}$ 1932 for 2 Aar).

Eichels Legat: Kandidatlodden: Juni 1932: Mag. scient. J. K. Bøggild.

Finnes Legat: November 1931: Sekretær, Cand. jur. Erwin Munch-Petersen 2500 Kr. til Udgivelse af hans Afhandling: »Konkurssurrogater. En retssammenlignende Undersøgelse«. Januar 1932: Professor, Dr. jur. Karl Haff 1000 Kr. til Udgivelse af Blasius Ekenbergers »Elucubratio« til jydsk Lovs 1ste Bog. Juni 1932: Professor Poul Johs. Jørgensen som Formand for et Udvalg til Forberedelse af en Udgave af gamle Højesteretsdomme 3000 Kr. til den nævnte Udgaves Forberedelse.

Gundelach-Møllers Legat: Juni 1932: Dr. med. Otto Kapel.

Oliver Bishop Harrimans Stipendium: Februar 1932: Cand. mag. Niels Hajslund. Juli 1932: Cand. mag. Peter P. Rohde.

Højesteretssagfører O. J. Levisons Legat: Juni 1932: Cand. jur. A. F. Holm.

Carl Melchiors Legat: December 1931: Læge Benedikt Gudme.

Læge Frk. Nielsine Mathilde Nielsens Legat: December 1931: Læge Rigmor v. Magnus (Konto II) og Læge Gerda Biilmann (Konto I).

Stiftamtmand Regenburgs Legat: Juni 1932: Stud. mag. Aksel E. Christensen, Stud. mag. C. A. Christensen, Adjunkt, Cand. mag. P. Colding, Mag. art. I. O. Bro Jørgensen, Cand. mag. Georg Nørregaard.

Japetus Steenstrups Legat: December 1931: Amanuensis M. Degerbøl 200 Kr., Kommunalærer P. Esben-Petersen 150 Kr., Kommunalærer A. C. Jensen Haarup 150 Kr., Professor, Dr. Mathias Thomsen 200 Kr., Stud. mag. S. L. Tuxen 150 Kr., Mag. scient. Elise Wesenberg-Lund 200 Kr., Stud. mag. Aage Lund 100 Kr., Stud. mag. Einer Nielsen 100 Kr., Lektor, Dr. phil. Niels Nielsen 350 Kr., Cand. mag. Gunnar Nygaard 200 Kr.

Oluf Thomsen-Fondet: Juni 1931: Cand. med. Christian Hamburger 1000 Kr.

Ludvig Triers Legat: December 1931: Læge Elin Edwards.

3. Rejselegater.

Dr. med. Villiam Richard Christiansen og Hustrus Rejselegat: 1932: Dr. med. Erik Husted.

Classenske Rejsestipendium: $\frac{1}{4}$ 1931— $\frac{31}{3}$ 1933: Amanuensis, Dr. med. Einar Lundsgaard.

Det af den czekoslovakiske Regering oprettede Stipendium til Understøttelse af en dansk Studerende ved Universitetet i Prag: 1931—32: Mag. art. E. Dirckinck-Holmfeld. 1932—33: Stud. mag. Edith Frey Olsen.

Det af Danmark oprettede Stipendium til Understøttelse af en czekoslovakisk Studerende ved Københavns Universitet: 1931—32: Vlasta Jenikova. 1932—33: Jan Pachta.

Lehnsgreve Danneskiold-Samsøes Rejselegat: 1932: Cand. theol. Børge Krag Diderichsen og Docent, Dr. theol. Flemming Friis Hvidberg, hver 2000 Kr.

Elers' Rejsestipendium: 1932: Cand. theol. H. C. Krag-Hansen.

Th. Fincks Rejsestipendium: Juni 1932: Dr. med. Oline Christensen.

Lassons Rejsestipendium: Juni 1932: Mag. art. Mogens Mackeprang.

Højesteretsadvocat C. Liebes Legat: Juni 1932: Cand. jur. Jørgen Trolle og Cand. jur. Gert Jessen.

Biskop Fr. Nielsens Rejselegat: 1932: Cand. theol. R. Prenter.

Cand. theol. Jens Lomand Rasmussens Rejselegat for Akademikere: Juni 1932: Cand. mag. Inga Salomon 900 Kr., Mag. scient. Mogens Lublin 824 Kr. 33 Øre.

Rosenkrant'z Rejsestipendium: December 1931: Cand. theol. Knud Ejler Løgstrup.

Thotts Rejsestipendium: Juni 1932: Mag. scient. J. K. Bøggild.

c. Tilkomne Legater ved Universitetet.

I 1931—32 er, foruden Kvinderegensen, se nedenfor S. 209 ff., tilkommet 4 nye Legater: »*Professor, Dr. juris Henning Matzen og Hustru Helga, født Brydes Legat*«, »*Universitetsprofessor, Rigsarkivar, Dr. phil. Kr. Erslevs Legat*«, »*Professor, Dr. med. K. K. K. Lundsgaards Legat for en medicinsk Kandidat, der studerer Oftalmologi*«, og »*Professor, Dr. med. K. K. K. Lundsgaards Legat for en ubemidlet medicinsk Student*«.

Fundatsen for »*Professor, Dr. juris Henning Matzen og Hustru Helga, født Brydes Legat*«, der den 5. November 1931 forsynedes med kgl. Konfirmation (J. Nr. 359/30), er saalydende:

I Professor, Dr. juris Henning Matzen og Hustru Helga, født Brydes Fællestestamente af 17. Januar 1910 er der i Post 2 udtalt følgende: »I Erindring om den Glæde, Erhvervelsen af Universitetets Guldmedaille for Besvarelsen af dets retsvidenskabelige Prisopgave i sin Tid forvoldte mig, Matzen, og i Erkendelsen af den Betydning, som dette første Forsøg havde for min videnskabelige Udvikling, har jeg ønsket at bidrage til at opmuntre andre Studerende til lignende Arbejde og bestemme vi, jeg, Matzen og jeg Helga Matzen, derfor herved, at der af Længstlevendes efterladte Formue, efter at de i Post 1 ommeldte Legater ere udredede, skal anvendes et Beløb af 10 000, skriver Ti Tusinde Kroner, fri for alle Arve-, Skifte- og Stempelafgifter, der udredes af den Længstlevendes Bo, til Oprettelsen af et Legat, der skal bære Navnet »Professor, Dr. juris Henning Matzen og Hustru Helga, født Brydes, Legat«. For dette Legat opretter jeg, Højesteretssagfører Johannes Stein, der som executor testamenti behandler Dødsboet efter den længstlevende, Professorinde

Helga Matzen, i Henhold til ovennævnte Testamente med senere Kodiciller herved følgende

FUNDATS.

§ 1.

Legatets Navn er »Professor, Dr juris Henning Matzen og Hustru Helga, født Brydes Legat«.

§ 2.

Legatets Kapital bestaar af det Beløb, som af Professorinde Matzens Bo er udlagt Legatet, nemlig 10 000 Kr. i Henhold til Testamentets Post 2, Stk. 1—5.

Legatkapitalen, som stedse skal holdes anbragt efter Reglerne for Anbringelse af umyndiges Midler, og som ingensinde maa formindskes, indbetales til Universitetskvæsturen og bestyres af denne paa samme Maade som Universitetets øvrige Legatmidler.

§ 3.

Kapitalens Renter bliver at anvende saaledes:

Saalænge afdøde Professorinde Matzens Søster, Fru Thyra Elben, født Bryde, er i Live, udbetales Renten efter Fradrag af Administrationsgebyr til Universitetet til hende i Overensstemmelse med de herom i Testamentet fastsatte Bestemmelser, der er saalydende:

Af det heromhandlede Legat skal dog Fru Thyra Elben, født Bryde, nyde Renten for sin Levetid, i hvilken Rentenydelsesret der ikke skal kunne foretages Arrest, Execution eller Beslag eller overhovedet kunne søges Fyldestgørelse for nogen hende paahvilende Gæld eller Forpligtelse af hvilkensomhelst Art. Denne Rentenydelsesret tager først sin Begyndelse fra det Tidspunkt, da Legatet erholder den det tillagte Kapital udbetalt. Alle Arve-, Skifte- og Stempelafgifter af denne Fru Elbens Rentenydelsesret udredes af Dødsboet. Legatets Indtægter bliver derfor først at uddele efter Fru Thyra Elbens Død.

Naar Fru Thyra Elben er afgaaet ved Døden, bortgives hele Legatets aarlige Renteindtægt — fraset Administrationsgebyr til Universitetet — hvert Aar af det rets- og statsvidenskabelige Fakultet ved Københavns Universitet efter derom indgiven Ansøgning til en Student eller Kandidat, som har faaet Universitetets Guldmedaille for Besvarelse af en af de udsatte retsvidenskabelige Prisopgaver, hvis Besvarelser senest er bedømte forinden Legatets Tildeling. Skulde i noget Aar flere, der har faaet en saadan Guldmedaille, ansøge om Legatet, kan den, hvem Legatet ikke tildeles, nyde det i det kommende Aar, hvor der iøvrigt ikke findes nogen kvalificeret Ansøger til dette.

Skulde der i noget Aar ikke være nogen ifølge foranstaaende kvalificeret Ansøger til Legatet, kan Fakultetet tildele Legatportionen til en Studerende, der i samme Aar har erholdt Universitetets Guldmedaille for Besvarelsen af en af de historiske Prisopgaver, forsaavidt

efter den retshistoriske Professors Skøn denne Besvarelse har Betydning for Studiet af den nordiske Retshistorie.

Findes i det enkelte Aar ingen ifølge de foranstaende Bestemmelser kvalificeret Ansøger til Legatportionen, bliver denne at oplægges til Forøgelse af Legatkapitalen.

Skulde Legatets aarlige Renteindtægt forøges udover 1000 Kr., skal det staa Fakultet frit at bestemme, at det overskydende skal oplægges til en under Legatet sorterende særlig Fond, hvis Renter, naar de har naaet en efter Fakultetets Bestemmelse passende aarlig Størrelse, skal anvendes til bedste for de ved Københavns Universitet immatrikulerede danske juridiske Studerendes videnskabelige Udvikling, saaledes at sønderjydske Studerende skal have fortrinsvis Adgang til at komme i Betragtning ved Uddelingen af Renterne af denne Fond, naar de iøvrigt fyldestgør de Betingelser, som af Fakultetet maatte træffes for at komme i Betragtning ved denne Uddeling.

§ 4.

Forandringer i denne Fundats, paa hvilken der bliver at erhverve kgl. Konfirmation, kan foretages af Undervisningsministeriet efter Indstilling af det rets- og statsvidenskabelige Fakultet og Konsistorium, dog at Legatets Navn og Hovedøjemed ingensinde skal kunne forandres.

København, den 28. September 1931.

Stein.

Fundatsen for »Universitetsprofessor, Rigsarkivar, Dr. phil. Kr. Erslevs Legat«, der den 18. December 1931 forsnyedes med kgl. Konfirmation (J. Nr. 432/30), er saalydende:

Fra Fru Dr. phil. Anna Hude Erslev har Københavns Universitet modtaget et Beløb af 20 000 Kr., for at der derfor kan blive oprettet et Legat, som skal bære afdøde Professor, Rigsarkivar, Dr. phil. Kr. Erslevs Navn, og hvis Renter skal tilfalde Studenter, der studerer Historie ved Universitetet. For dette Legat fastsætter Konsistorium ved Københavns Universitet herved følgende

FUNDATS.

§ 1.

Legatets Navn er »Universitetsprofessor, Rigsarkivar, Dr. phil. Kr. Erslevs Legat«.

§ 2.

Legatets Kapital udgør 20 000 Kr., som er indbetalt til Universitetskvæsturen og forvaltes af denne paa samme Maade som Universitetets øvrige Legatmidler. Legatkapitalen maa ingensinde formindskes.

§ 3.

Af Legatkapitalens halvaarlige Renter efter Fradrag af Administrationsgebyr til Universitetet henlægges i hver Termin en Tiendedel

til Kapitalen. Resten uddeles i to lige store Portioner til Studerende under det filosofiske Fakultet med Historie som Fag. Uddelingen foretages af Universitetets Stipendiebestyrelse i Overensstemmelse med de i Undervisningsministeriets Bekendtgørelse af 20. Marts 1920 fastsatte Regler, saaledes at Stipendiebestyrelsen ved hver enkelt Uddeling fastsætter for hvor lang Tid Legatet kan nydes, dog ikke over 3 Aar ialt.

Naar den halvaarlige Rente efter Fradrag af Administrationsgebyr ved den ovennævnte Henlæggelse er vokset til 600 Kr., træffer Konsistorium efter Indstilling fra Stipendiebestyrelsen Bestemmelse, om Henlæggelsen skal ophøre eller vedblive. Saafremt det bestemmes, at Henlæggelsen skal vedblive, træffer Konsistorium — ligeledes efter Indstilling fra Stipendiebestyrelsen — endvidere Bestemmelse, om den yderligere Henlæggelse skal anvendes til Forhøjelse af de to bestaaende Legatportioner udover 300 Kr. halvaarlig, eller til Opretelse af nye Legatportioner.

§ 4.

Ændringer i og Tilføjelser til denne Fundats, paa hvilken der bliver at erhverve kgl. Konfirmation, kan ske efter Indstilling af Universitetets Stipendiebestyrelse og Konsistorium — saalænge Fru Dr. phil. Anna Hude Erslev lever, dog kun med hendes Samtykke — dog at Legatets Navn og Hovedøjemed — at understøtte Studenter, der studerer Historie ved Københavns Universitet — ingensinde maa forandres.

København, den 21. November 1931.

C. E. Bloch.

H. Munch-Petersen.

Fønss.

Fundatsen for »Professor, Dr. med. K. K. K. Lundsgaards Legat for en medicinsk Kandidat, der studerer Oftalmologi«, der den 18. Juni 1932 forsynedes med kgl. Konfirmation (J. Nr. 345/31), er saalydende:

Ved sit den 28. Juli 1931 oprettede Testamente bestemte afdøde Professor ved Universitetet, Dr. med. K. K. K. Lundsgaard, at der af hans efterladte Formue skulde henlægges et Beløb af 5000 Kr. til et Legat, hvis Renter skal tildeles en medicinsk Kandidat, der studerer Oftalmologi og ikke er fyldt 30 Aar og har vist videnskabelig Interesse og Evner. For dette Legat fastsætter undertegnede executores testamenti i Professor Lundsgaard og efterlevende Hustru Ingeborg, født Guldbrandsens Fællesbo, Læge A. Øigaard og Overretssagfører Knud Jorck i Overensstemmelse med Testamentets Bestemmelser følgende

FUNDATS.

§ 1.

Legatets Navn er »Professor, Dr. med. K. K. K. Lundsgaards Legat for en medicinsk Kandidat, der studerer Oftalmologi«.

§ 2.

Legatets Kapital bestaar af 5000 Kr. Kapitalen, som stedse skal være anbragt i sikre rentebærende Værdipapirer, f. Eks. Kreditforeningsobligationer, og som ingensinde maa formindskes, bestyres af Universitetskvæsturen som en for sig bestaaende selvstændig Formue, men iøvrigt efter de for Universitetets Legater almindelig gældende Regler; hvad der maatte indvindes som Udbytte udover de aarlige Renter — saaledes Kursgevinst ved Udtrækning af Obligationer — bliver at lægge til Kapitalen.

§ 3.

Hver Gang de aarlige Renter — efter Fradrag af Administrationsgebyr til Universitetet — har naaet et Beløb af 1000 Kr., bortgives dette Beløb til en medicinsk Kandidat, der studerer Oftalmologi og ikke er fyldt 30 Aar og har vist videnskabelig Interesse og Evner.

§ 4.

Legatet bortgives af det lægevidenskabelige Fakultet ved Københavns Universitet efter Indstilling af Professoren i Oftalmologi. Om Legatets Bortgivelse sker Indberetning til Konsistorium.

§ 5.

Ændringer i og Tilføjelser til denne Fundats, paa hvilken der bliver at erhverve kongelig Konfirmation, kan ske efter Indstilling af Professoren i Oftalmologi ved Københavns Universitet, det lægevidenskabelige Fakultet og Konsistorium, dog at Legatets Navn og Hovedøjemed ingensinde skal kunne forandres.

København, den 9. April 1932.

A. Øigaard.

Knud Jorck.

Fundatsen for »*Professor, Dr. med. K. K. K. Lundsgaards Legat for en ubemidlet medicinsk Student*«, der den 18. Juni 1932 forsynedes med kgl. Konfirmation (J. Nr. 345/31), er saalydende:

Ved sit den 28. Juli 1931 oprettede Testamente bestemte afdøde Professor ved Universitetet, Dr. med. K. K. K. Lundsgaard, at der af hans efterladte Formue skulde henlægges et Beløb af 10 000 Kr. til et Legat, hvis Renter hvert Aar skal tildeles en ubemidlet medicinsk Student, fortrinsvis en Søn eller Datter af en Læge. For dette Legat fastsætter undertegnede executores testamenti i Professor Lundsgaards og efterlevende Hustru Ingeborg, født Guldbrandsens Fællesbo, Læge A. Øigaard og Overretssagfører Knud Jorck i Overensstemmelse med Testamentets Bestemmelser følgende

FUNDATS.

§ 1.

Legatets Navn er »*Professor, Dr. med. K. K. K. Lundsgaards Legat for en ubemidlet medicinsk Student*«.

§ 2.

Legatets Kapital bestaar af 10 000 Kr. Kapitalen, som stedse skal være anbragt i sikre, rentebærende Værdipapirer, f. Eks. Kreditfor- eningsobligationer, og som ingensinde maa formindskes, bestyres af Universitetskvæsturen som en for sig bestaaende selvstændig Formue, men iøvrigt efter de for Universitetets Legater almindelig gældende Reg- ler; hvad der maatte indvindes som Udbytte udover de aarlige Renter — saaledes Kursgevinst ved Udtrækning af Obligationer — bliver at lægge til Kápitalen.

§ 3.

Legatkapitalens aarlige Renter efter Fradrag af Administrations- gebyr til Universitetet blive at anvende saaledes:

Saalænge Legatstifterens Søster, Frk. Kirstine Margrethe Lunds- gaard, for Tiden boende Amagergade 16, København, lever, bliver den halvaarlige Rente at udbetale hver 11. Juni og 11. December til hende, sidste Gang i den Termin, der ligger forud for hendes Død.

Naar Frk. Kirstine Margrethe Lundsgaard er afgaaet ved Døden, uddeles den halvaarlige Rente — første Gang paa den første efter hendes Død indtræffende Renteforfaldsdag med det fulde halvaarlige Beløb — til en ubemidlet medicinsk Student, der har taget den læge- videnskabelige Embedsexamens Forberedelsesexamen, eller efter en eventuel kommende ny Studieordning den nærmest til den nuværende Forberedelsesexamen svarende Examen, med første Karakter. For- trinsret har Sønner eller Døtre af Læger, naar de opfylder de oven- nævnte Betingelser. Legatet uddeles af Universitetets Stipendiebesty- relse efter Indstilling fra det lægevidenskabelige Fakultet i København for eet Aar ad Gangen, men kan efter Ansøgning fornyes for flere Aar, dog ikke udover 5 Aar ialt og begrænset af Legatnyderens Embeds- examen; Uddelingen sker iøvrigt i Overensstemmelse med de i Un- dervisningsministeriets Bekendtgørelse af 20. Marts 1920 fastsatte Regler.

§ 4.

Ændringer i og Tilføjelser til denne Fundats, paa hvilken der bli- ver at erhverve kongelig Konfirmation, kan ske efter Indstilling af Uni- versitetets Stipendiebestyrelse, det lægevidenskabelige Fakultet ved Københavns Universitet og Konsistorium, dog at Legatets Navn og Hovedøjemed ingensinde skal kunne forandres.

København, den 9. April 1932.

A. Øigaard.

Knud Jorck.

Konsistorium har faaet Meddelelse om Oprettelse af følgende ikke under Universitetets Bestyrelse hørende Legater: »*Stud. juris Harry Skovby Jacobsens Mindelegat*« for værdige og trængende Studenter, udgaaede fra Odense Katedralskole, til Støtte under Studietiden —

under Bestyrelse af Sagfører N. P. Juul-Pedersen, Odense (efter hans Afgang Sagfører Aage Juul-Pedersen og derefter Biskoppen over Fyns Stift), Rektor ved Odense Katedralskole og Borgmesteren i Odense Købstad. Fundatsen konfirmeret 3. Oktober 1931. (J. Nr. 220/31). »Hjørring højere Almenskoles Understøttelsesfond« til Understøttelse af ubemidlede dygtige Studenter fra Hjørring højere Almenskole, der studerer videre, fortrinsvis saadanne, der fortsætter med et Universitetsstudium eller Studiet til polyteknisk Eksamen — under Bestyrelse af 1 Repræsentant for Hjørring Byraad (Skoleudvalgets Formand), 2 Repræsentanter for Lærerraadet, valgt af samme, og Skolens Rektor. Denne Bestyrelse supplerer sig med 1 Repræsentant for Forældre-kredsen. Fundatsen konfirmeret 12. Maj 1932. (J. Nr. 380/1931).

d. Kvinderegensens Oprettelse.

(J. Nr. 282/29, 417/29, 155/31, 31/32, 110/32).

1. *Det kvindelige Akademikerhjem.* Den 15. Juni 1929 udsendte Foreningen »Kvindelige Akademikere« en fortrolig Henvendelse til forskellige Personer, som kunde tænkes at have Interesse for en Afhjælpning af de kvindelige Studenter Bolig-Vanskeligheder, om at yde Bidrag til Oprettelse af et Hjem for kvindelige Akademikere. I Henvendelsen nævnes de Planer om Opførelse af en Kvinderegens, som allerede i nogen Tid havde været fremme, se nedenfor, og gjordes Rede for, at det planlagte Hjem, der tænktes oprettet i en almindelig lejet større Lejlighed, kun kunde blive et Skridt frem mod det endelige Maal: et Kollegium for kvindelige Studenter. Omtrent samtidig med Udsendelsen af denne Henvendelse ansøgte Foreningen Konsistorium om Støtte til Planens Gennemførelse. Konsistorium bevilgede 26. Juni 1929 et Beløb af 2000 Kr. For dette Beløb og for de fra privat Side indkomne Bidrag oprettedes »Det kvindelige Akademikerhjem« i en i Ejendommen Ny Vestergade Nr. 7 lejet Lejlighed med Plads for 10—12 kvindelige Studenter, der for møbleret Værelse med Lys, Varme og Rengøring betalte en mindre maanedlig Leje. Hjemmet aabnedes den 1. Januar 1930 og holdtes under Tilsyn af Foreningens Bestyrelse og dennes Formand, Mag. art. Aslaug Møller, født Mikkelsen, i Drift, indtil dets Alumner ved Kvinderegensens Aabning den 1. Marts 1932 blev overført til denne. Til Driften blev der af Renterne af de til Kvinderegensens indsamlede Midler ydet et Tilskud paa 750 Kr. halvaarlig, saalænge Hjemmet bestod.

2. *Komiteen for Kvinderegensens Opførelse.* Efter at Dr. med. Eli Møller i længere Tid havde syslet med Planen om at faa opført et Kollegium for kvindelige Studenter og ad privat Vej havde tilvejebragt en Grundkapital paa 30 000 Kr., tog hun i Foraaret 1929 Initiativet til at søge Kvinderegensens rejst og henvendte sig i den Anledning dels til Formanden for Foreningen »Kvindelige Akademikere« ovennævnte

Mag. art. Aslaug Møller og Universitetsinspektør Povel Fønss, dels til Landsretssagfører Ingeborg Hansen og Rektor Maria Nielsen med Opfordring til Samarbejde om Planen. I Løbet af Sommeren 1929 fandt der adskillige Forhandlinger Sted mellem de 5 nævnte Personer, der konstituerede sig som et Udvalg med Dr. Eli Møller som Formand, Mag. Aslaug Møller som Sekretær og Universitetsinspektør Fønss som Kasserer. Efter at Planerne havde taget saa fast Form, at man mente at kunne forelægge dem for en større Kreds og — naar denne havde givet Tilsagn om Støtte — for Offentligheden, udarbejdedes det nedenfor nævnte Opraab, og afholdtes den 7. November 1929 i Universitetets store Udvalgsværelse et Møde, hvortil Udvalget havde indbudt Repræsentanter dels for Universitetet og Studenterne dels for ældre kvindelige Akademikere og andre Kredse, som kunde tænkes at interessere sig for Planen. Paa Mødet blev der givet almindelig Tilslutning til denne. Udvalget supplerede sig derefter med Cand. polyt. Margrethe Sørensen og noget senere med Dr. med. Dida Dederding. De nævnte 7 Personer dannede herefter Komiteen for Kvinderegensens Opførelse. Efter at der var givet det nedenfor S. 216 nævnte Tilsagn om Støtte af Kommunitetets Midler til Kvinderegensens Opførelse, blev Rektor og Administrator i Konsistoriums Møde den 12. Marts 1930 bemyndiget til at vælge et Medlem til at tiltræde Komiteen paa Universitetets Vegne og valgte hertil kgl. Bygningsinspektør, Arkitekt K. Varming. Komiteen, af hvis Medlemmer Rektor Maria Nielsen afgik ved Døden den 11. September 1931, virkede med de ovenfor nævnte 3 Personer som Formand, Sekretær og Kasserer, indtil den 28. Juni 1932 overgav det da tilbagestaaende Arbejde til den af Konsistorium og Stipendiebestyrelsen valgte Bestyrelse for Universitetskollegiet »Kvinderegensen«.

3. *Indsamlingen.* I November 1929 — umiddelbart efter det ovenfor nævnte Møde — udsendte Komiteen et af den underskrevet og af 83 fremtrædende Mænd og Kvinder anbefalet Opraab, hvori alle, som havde Interesse for og Forstaaelse af den Opgave, som Komiteen havde gjort sig til Talsmand for: at der skabes gode Livsvilkaar for de unge kvindelige Studenter, opfordredes til at yde Bidrag til Oprettelse af et selvstændigt Kollegium, hvori et større Antal kvindelige Studenter kunde faa Adgang til lignende Privilegier, som de mandlige nyder paa Regensen og Kollegierne. Nogen endelig Plan blev iøvrigt ikke fremsat i Opraabet, men der henvistes til den Fremgangsmaade, der var blevet anvendt ved Studentergaardens Oprettelse, og anførtes, at det var Tanken, at Kvinderegensen ligesom Studentergården skulde være en Betalingsregens.

Samtidig henvendte Komiteen sig til Hendes Majestæt Dronningen og modtog fra hende Tilsagn om, at hun vilde overtage Protektoratet for Indsamlingen og oprette et Værelse med sit Navn paa Kvinderegensen. Endvidere indgav Komiteen 16. og 19. November og 6. De-

cember 1929 de nedenfor S. 212 og S. 217 nævnte Andragender til Undervisningsministeriet, Københavns Magistrat og Konsistorium om Støtte dels gennem en vederlagsfri Grund, dels gennem Tilskud fra Kommunitetets Midler. Endelig optog Komiteen og dens enkelte Medlemmer Arbejdet for ved Henvendelser til Institutioner, Legater, Selskaber og Private at skaffe den til Kvinderegensens Opførelse nødvendige Sum. Nogen detailleret Redegørelse for dette Arbejde kan af Pladshensyn ikke gives. Resultatet vil ses af den nedenfor S. 226 ff. aftrykte Fundats for Universitetskollegiet »Kvinderegensen« og af det Regnskab for Indsamlingen og Opførelsen, som vil blive trykt i Universitetets Aarbog for 1932—33. Her skal kun nævnes, at Komiteen i sit Arbejde fik Støtte fra en Række Lokalkomiteer, som dannedes Landet over til Oprettelse af Værelser for Studenter fra forskellige Byer eller Gymnasier, at Københavns Kommune gav et Tilskud paa 24 000 Kr. til Kollegiets Festsal mod at faa Indstillingsret til Besættelse af 3 Værelser med Studenter fra københavnske Skoler, at Frederiksberg og Gentofte Kommuner ligesom forskellige andre Kommuner gav større eller mindre Bidrag, at Frans Schwartz' Legat skænkede 18 500 Kr. til Festsalens Udstyr, og at Ny Carlsbergfondet og Julius Skrikes Stiftelse ligeledes gav store Bidrag. Endvidere skal nævnes, at der til Fordel for Kvinderegensen afholdtes 3 Aftenunderholdninger med velvillig Assistance af forskellige Kunstnere, nemlig en den 10. Marts 1930 i Studenterforeningen, arrangeret af denne, en den 24. Februar 1931 i Universitetets Festsal, arrangeret af Komiteen, og en den 14. Januar 1932 i Universitetets Festsal, arrangeret af Danske Kvinders Nationalraad, samt at der til Fordel for Kvinderegensen afholdtes et Gave-Lotteri, hvis Hovedgevinst var et af Firmaet Vilh. Nellesmann, Randers, skænket Nash-Automobil, og hvortil en Række andre Firmaer og Private havde skænket Gevinster. Gave-Lotteriet, der velvilligt administreredes af Forretningsfører Peter Jæger, indbragte 21 481 Kr. 02 Øre, hvoraf dog 4944 Kr. medgik til Stempelafgift af Lodsedler.

Allerede i Maj 1930 var Indsamlingen saa vidt fremskreden — der var tegnet ialt 26 Værelser og af disse Værelser og i løse Bidrag indbetalt over 110 000 Kr. — at Komiteen kunde antage Arkitekt til at udarbejde Byggeplaner, men da det af Finansministeriet udtaltes som en Forudsætning for, at Staten stillede Grund til Raadighed, at der ikke af Staten yderligere skulde ydes noget Tilskud til Kvinderegensens Drift, maatte der udover de til Opførelsen nødvendige Midler tilvejebringes en Driftskapital, hvis Renter kan dække de Drifts-Udgifter, som ikke kan afholdes af Studenternes Husleje, og Komiteen udsendte derfor i November 1930 et nyt Opraab om Bidrag. Ogsaa dette Opraab og Komiteens nye Henvendelser blev mødt med Velvilje, saaledes at det endelige Resultat af Indsamlingen, der som nævnt vil blive offentliggjort i Universitetets Aarbog for 1932—33, er, at der ikke blot er

opført en Kvinderegens, men ogsaa, i hvert Fald indtil videre, sikret denne den til dens Drift nødvendige aarlige Rente-Indtægt.

4. *Kommunitetets Bidrag.* Under 19. November 1929 indsendte Komiteen et saalydende Andragende til Undervisningsministeriet:

Da det ved kgl. Anordning af 25. Juni 1875 blev tilladt Kvinder at erhverve akademisk Borgerret ved Københavns Universitet, skete det med den Tilføjelse, at de kvindelige Studerende ikke derved opnaaede nogen Adgang til de hidtil værende akademiske Beneficier og Understøttelser, jvf. Anordningens Prgr. 4. Denne Begrænsning blev først ophævet ved kgl. Anordning af 19. Marts 1920 angaaende nye almindelige Bestemmelser for Universitetets Legater. Men ogsaa hertil var der knyttet en Begrænsning, idet sidstnævnte Anordnings Prgr. 2 bestemmer, at kgl. Anordning af 25. Juni 1875 Prgr. 4 ophæves, undtagen for saa vidt angaar Bolig paa Regensen og Kollegierne og de med saadan Bolig forbundne Pengeunderstøttelser. Begrundelsen for denne Begrænsning er givet i Anmærkningerne til Forslaget til Anordningen, jvf. Universitetets Aarbog for 1915—20 I, S. 372—73, hvor det udtales, at man allerede af den Grund ikke har foreslaaet Anordning 1875 Prgr. 4 ophævet for Regens- og Kollegieboligernes Vedkommende, at de paagældende Bygninger efter deres hele Indretning ikke egner sig til Fælles-Kollegier for mandlige og kvindelige Studenter. Den Ligestilling for mandlige og kvindelige Studenter paa Legatvæsenets Omraade, som iøvrigt indførtes ved Anordningen af 1920, stødte saaledes for Boliglegaternes Vedkommende paa en rent faktisk Hindring, som det paa det Tidspunkt ikke var muligt at bortskaffe.

Af Komiteens Andragende af 16. d. M. til det høje Ministerium om en Byggegrund for den paatænkte Kvinde-Regens, vil Ministeriet vide, at der — saafremt de nødvendige Midler skaffes tilveje — vil blive opført et Kollegium med 40—50 Boliger for kvindelige Studenter ved Universitetet og Den polytekniske Lærestanstalt. Ved Opførelsen af dette Kollegium vil den faktiske Hindring for den fuldstændige Ligestilling af de kvindelige Studenter med de mandlige paa Stipendievæsenets Omraade blive bortskaffet, idet Komiteen — saafremt den nødvendige Støtte fra Statens Side opnaas — vil være villig til at stille et Antal Boliger for kvindelige Kommunitetsalunner til Universitetets Stipendiebestyrelses Disposition paa lignende Maade, som det er sket for mandlige Kommunitetsalunner paa Studentergaarden.

Ud fra den Betragtning, at en saadan Ordning vil være af virkelig Interesse for de to Lærestalter, at der med andre Ord ikke blot er den samme Grund for Staten til at støtte Kvinde-Regensens Opførelse som i sin Tid til at støtte Studentergaardens Opførelse, men yderligere den Grund, at først ved en saadan Kvinde-Regens Opførelse en virkelig Ligestilling for de mandlige og kvindelige Studenter vil kunne opnaas, tillader Komiteen sig at fremsætte Ansøgning om, at der af

Staten ydes et Bidrag til Kvinde-Regensens Opførelse. Om dette Bidrags Størrelse skal man anføre følgende:

Der er for Tiden 10 kvindelige Kommunitetsalumner, et Tal der dog sandsynligvis i Fremtiden vil blive noget forøget. Da Kvinde-Regensen, der paaregnes at skulle afgive Bolig for 40—50 Studenter, er anslaaet at kunne opføres for et Beløb af ca. 400 000 Kr., saafremt Grunden bliver givet uden Vederlag, vil et Bidrag af 100 000 Kr. formentlig svare til den Del af Opførelsessummen, som falder paa de Boliger, hvorpaa Kommunitets-Alumnerne skulde kunne lægge Beslag.

Det er da om et Bidrag af denne Størrelse, at Komiteen tillader sig at ansøge, idet man tilføjer, at der ikke paa nuværende Tidspunkt er lagt saadanne Planer for Kvinde-Regensens Drift, at det er muligt med Sikkerhed at opgive, hvilken Betaling det vil blive nødvendigt at tage i Husleje af Studenterne.

I Anledning af dette Andragende, hvoraf Komiteen 6. December 1929 havde tilstillet Konsistorium en Afskrift med Anmodning om, at Konsistorium vilde give Sagen sin Støtte, udbad Ministeriet sig 7. December 1929 en Udtalelse fra Konsistorium, som derefter indhentede følgende Erklæring af 21. December 1929 fra Universitetets Stipendiebestyrelse:

I Skrivelse af 13. ds. har Konsistorium til Brug ved Besvarelse af en Forespørgsel fra Undervisningsministeriet anmodet Stipendiebestyrelsen om en Udtalelse angaaende to hermed tilbagefølgende Skrivelser af 15. og 19. November d. A., hvori Komiteen for Opførelse af en Kvinde-Regens andrager om Statens Støtte til Planens Gennemførelse.

Saaledes foranlediget skal Stipendiebestyrelsen udtale, at den anser Tilvejebringelsen af et Kollegium for kvindelige Studerende for en i høj Grad ønskelig Foranstaltning og derfor varmt kan anbefale Komiteens Plan til Undervisningsministeriets Velvilje.

Hvad særlig angaar det af Komiteen fremsatte Ønske om, at der af Staten ydes et Bidrag af 100 000 Kr. til Kollegiets Opførelse, hvilket Bidrag Ministeriet i dets Skrivelse til Konsistorium tænker sig udredet af Kommunitetets Midler, skal Stipendiebestyrelsen bemærke, at den i Almindelighed maa nære Betænkelighed ved at disse Midler anvendes til Opførelse og Drift af nye Studenterkollegier, der vel fra visse Sider set har store Fordele, men er en kostbar Form for økonomisk Understøttelse. Naar man dog i det foreliggende Tilfælde kan anbefale, at Kommunitetet bidrager til den planlagte Kvinde-Regens, er det derfor udelukkende under Hensyn til det i Komiteens Skrivelse af 19. November fremhævede Forhold, at de kvindelige Kommunitetsalumner i Modsætning til de mandlige for Tiden ingen Adgang har til Fribolig, og at der ved Opførelse af et Kollegium for kvindelige Studerende vil kunne raades Bod paa dette Misforhold. At bidrage hertil er efter Stipendiebestyrelsens Skøn en meget nærliggende Opgave for Kommu-

nitetet, for hvilken Hensynet til andre mulige Opgaver maa vige, og under Forudsætning af, at der sikres de kvindelige Studerende, som nyder Kommunitetsstipendiet, Fribolig paa Kollegiet, og at Bidragets Størrelse afpasses efter hvad der paa denne Maade opnaas for Kommunitetsalunnerne, kan Stipendiebestyrelsen derfor tiltræde, at Komiteens Ansøgning imødekommes ved Ydelse af et Tilskud fra Kommunitetet.

Hvad Tilskudets Størrelse angaar, ses det af Komiteens Skrivelser, at man regner med at kunne opføre Kollegiet for et Beløb, der vil svare til 8 à 10 000 Kr. pr. Værelse. Herefter vil et Tilskud af 100 000 Kr. repræsentere Værdien af 10 à 12 Værelser, og skønt dette Tal maaske noget vil overstige det Antal Værelser, der vil behøves til kvindelige Kommunitetsalunner, hvilke ikke alle kan ventes at ville søge Kollegiebolig, vil Stipendiebestyrelsen under Hensyn til, at de med Kollegiets Drift forbundne Udgifter ikke helt vil kunne dækkes af Huslejen, ikke modsætte sig, at Tilskudet sættes til det ansøgte Beløb.

For at de for kvindelige Kommunitetsalunner bestemte Værelser skal blive virkelige Friboliger, vil det være nødvendigt, at der udover Kommunitetsstipendiet ydes de paagældende Alumner hver en Huslejeportion svarende til den af Kollegiet opkrævede Husleje, ligesom det for Tiden er Tilfældet for de fleste af de paa Studentergaarden boende Kommunitetsalunner. Der vil saaledes udover Bidraget til Kollegiets Opførelse kunne blive Spørgsmaal om en yderligere, aarlig Udgift for Kommunitetet, men ogsaa denne Konsekvens vil Stipendiebestyrelsen være rede til at acceptere, naar Forholdet ordnes som ovenfor forudsat, saa at Bidraget ikke bliver et Bidrag til Kollegiets Drift, men et Tilæg til Kommunitetsstipendiet for de paagældende Alumner.

Med Hensyn til Sikringen af det fornødne Antal Værelser for de kvindelige Kommunitetsalunner gør man endelig opmærksom paa, at Ordningen ikke kan blive den samme som paa Studentergaarden. Her er Forholdet det, at samtlige Alumner udnævnes af Kollegiets Bestyrelse, og at de af dem, om senere af Stipendiebestyrelsen faar tildelt Kommunitetsstipendiet, har Adgang til gennem en Huslejeportion, der ogsaa bortgives af Stipendiebestyrelsen, at faa Fribolig paa Kollegiet. Denne Ordning er mulig, fordi alle mandlige Kommunitetsalunner, der ikke i Forvejen har Bolig paa andre Kollegier, faar anvist Bolig paa Regensen, men den vil ikke kunne finde Anvendelse ved den paatænkte Kvinde-Regens, der ikke ved sin Side vil have noget andet Kollegium, hvortil man kan henvise kvindelige Kommunitetsalunner, som ikke forud for deres Udnævnelse bor paa Kvinde-Regensen. Det vil derfor være nødvendigt, at der træffes en Ordning, hvorefter Stipendiebestyrelsen med et vist forudgaaende Varsel kan belægge det Antal Værelser, som behøves til kvindelige Kommunitetsalunner. Stipendie-

bestyrelsen forudsætter, at der til sin Tid træffes de nødvendige Bestemmelser herom, og at den, forinden dette sker, faar Lejlighed til at udtale sig om deres nærmere Indhold.

Sluttelig skal man tilføje, at naar det paataenkte Kollegium skal afgive Bolig for de kvindelige Kommunitetsalunner, vil man finde det rimeligt, at Stipendiebestyrelsen bliver repræsenteret i Kollegiets Bestyrelse.

Konsistorium, der allerede under 14. December 1929 overfor Komiteen havde udtalt, at det omfattede Sagen med megen Interesse og som et Udtryk herfor i sit Møde den 11. s. M. havde vedtaget at yde et Bidrag til den projekterede Regens paa 8000 Kr., saaledes at der derved tillagdes Konsistorium Ret til at navngive et af Værelserne, indsendte under 16. Januar 1930 Stipendiebestyrelsens Erklæring til Ministeriet, idet det fuldt ud sluttede sig til denne med den Tilføjelse, at det i det Hele maatte være en Forudsætning for, at den her omhandlede og eventuel senere Støtte fra Kommunitetets og Statens Side ydedes, at der gaves Universitetet Medbestemmelsesret med Hensyn til den endelige Ordning af Kollegiets Forhold, og at derfor saavel Kollegiets Byggeplaner som dets Fundats maatte forelægges Universitetet til Godkendelse, ligesom det formentlig ogsaa vilde være rettest, at Universitetet blev repræsenteret i den Komité, der skulde lede Bygningens Opførelse.

Herefter indhentede Ministeriet en Udtalelse af 24. Januar 1930 fra Universitetets Kvæstor, der ud fra Betragtninger dels over Kommunitetets økonomiske Stilling dels over de kvindelige Studeters Antal og deres efter Kvæstors Opfattelse forholdsvis mindre Trang rejste Spørgsmaalet, om ikke Kommunitetets Tilskud skulde sættes til et mindre Beløb end de ansøgte 100 000 Kr., nemlig omtrent 50 000 Kr. med 56 000 Kr. som Maksimum, hvorhos Kvæstor i en senere Skrivelse af 30. s. M. henstillede, at Kvinderegensen i hvert Fald forpligtedes til at forrente med $4\frac{1}{2}$ pCt. det Beløb, hvormed Tilskudet eventuelt maatte komme til at overskride 56 000 Kr. Efter at der i denne Anledning var afgivet en ny Udtalelse af 25. s. M. fra Komiteen til Ministeriet, tilskrev dette Folketingets Finansudvalg, som i en Skrivelse af 21. Februar 1930 gav sin Tilslutning til, at Ministeriet tilsagde Komiteen sin Støtte til Sagens Gennemførelse i Form af et Tilskud af Kommunitetets Midler paa indtil 100 000 Kr. paa de af Ministeriet angivne Betingelser.

Disse Betingelser var, at Beløbets endelige Størrelse maatte fastsættes under de nærmere Forhandlinger, delvis under Hensyn til, hvor mange Pladser Stipendiebestyrelsen maatte kunne disponere over, ligesom man under disse Forhandlinger maatte træffe endelig Afgørelse med Hensyn til, paa hvilken Maade Stipendiebestyrelsens Raadighedsret skulde ordnes, herunder om Tilskudet skulde gives som Tilskud eller som rente- og afdragsfrit Laan. Det var derhos tilføjet,

at Spørgsmaalet om Anlæggelse af Regensens Driftsbudget, herunder om der, paa samme Maade som ved Studentergaarden, vil være Grund til at yde et Tilskud af Statskassen til Driften, vilde være at tage op til Drøftelse, saasnaart den endelige Byggeplan foreligger.

Efter at Komiteen under 14. Oktober 1930 for Ministeriet havde fremsat en Redegørelse for, at den i sit Arbejde for at skaffe de til Kvinderegensens Opførelse nødvendige Midler til Veje var naaet saa vidt, at den vilde anse det for forsvarligt at paabegynde Opførelsen, saafremt Kommunitetets Tilskud kunde blive udbetalt, udbad Ministeriet sig 24. s. M. en Udtalelse fra Konsistorium i Sagen, som den forelaa efter Finansudvalgets ovenfor nævnte Skrivelse af 21. Februar 1930. Saavel Komiteen i Skrivelse af 27. November 1930 som Konsistorium i Skrivelse af 5. December s. A. stillede derefter Forslag til en retlig Ordning som den, der senere fandt Udtryk i Kvinderegensens nedenfor aftrykte Fundats, ligesom de ogsaa begge fastholdt, at Kommunitetets Tilskud ikke kunde være mindre end 100 000 Kr.

Herefter tilskrev Undervisningsministeriet under 7. Februar 1931 Komiteen saaledes:

»Efter Modtagelsen af Komiteens Skrivelser af 16. og 19. November 1929 samt 25. Januar og 14. Oktober 1930 angaaende Ydelse af et Tilskud til Opførelse af en Kvinderegens skal man efter derom ført Brevveksling med Konsistorium og Universitetskvæsturen samt Folketingets Finansudvalg meddele, at der af Kommunitetets Midler vil kunne stilles et Beløb af 100 000 Kr. til Raadighed til det nævnte Formaal som Laan med Pant i den til sin Tid opførte Bygning, men saaledes at Laanet er rentefrit og uopsigeligt, saalænge Kvinderegensen anvendes efter sin Bestemmelse og giver Plads for kvindelige Kommunitetsalumner og saaledes, at Kvinderegensen som selvejende Institution henlægges under Universitetet og under Konsistoriums Tilsyn, idet der for Institutionen af Konsistorium efter Forhandling med Komiteen og Universitetets Stipendiebestyrelse fastsættes en Fundats, indeholdende Regler om Regensens retlige Stilling, Organisation og Bestyrelse m. v.«

Under 21. Februar 1931 tilskrev Ministeriet Folketingets Finansudvalg saaledes:

Ved Skrivelse af 21. Februar 1930 (Aktstykke Nr. 186) har Folketingets Finansudvalg givet sin Tilslutning til, at Undervisningsministeriet tilsiger Komiteen til Opførelse af en Regens for kvindelige Studenter sin Støtte til Sagens Gennemførelse i Form af et Tilskud af Kommunitetets Midler paa indtil 100 000 Kr., idet det endelige Beløb maatte fastsættes under Hensyn til hvor mange Pladser Stipendiebestyrelsen maatte kunne disponere over paa den kommende Regens.

Efter at Ministeriet har ført en Række Forhandlinger med Konsistorium og Universitetskvæsturen, har man under Hensyn til den

Betydning, det vil have, at de mandlige og kvindelige Studenter stilles nogenlunde ens med Hensyn til Adgang til en Regens, ment at maatte sætte Kommunitetets Tilskud til 100 000 Kr., dog saaledes, at Tilskudet gives som Laan med Pant i den til sin Tid opførte Bygning, men saaledes, at Laanet er rentefrit og uopsigeligt, saalænge Kvinderegensen anvendes efter sin Bestemmelse og giver Plads for kvindelige Kommunitetsalumner.

Man regner med, at Stipendiebestyrelsen maa kunne disponere over mindst 7 Pladser til 7 kvindelige Kommunitetsalumner, og for disse Pladser vil der af Kommunitetet være at betale en aarlig Leje af 300 Kr. pr. Alumne. Denne Leje dækker imidlertid ikke Regensens virkelige Udgift. Efter et foreløbig opstillet Budget vil Udgiften pr. Alumne, naar man ser bort fra Byggesummens Forrentning og Afskrivning, ligge omkring 500 Kr. aarlig. Ogsaa under Hensyn til Kapitaliseringen af den udækkede Leje for Kommunitetsalumnerne har man ment det rigtigt, at Kommunitetets Tilskud sattes til det fornævnte Beløb.

I Henhold til det ovenstaaende skal man anmode Folketingets Finansudvalg om til 3die Behandling i Folketinget at fremsætte følgende Ændringsforslag som stillet af nærværende Ministerium:

Til § 21. Institutter med særlige Fonds henhørende under Undervisningsministeriet. 1. Kommunitetet.

Indtægt. 1. Renter af Kapitalformuen.

Ministeriet bemyndiges til at afholde et Beløb af 100 000 Kr. af Kommunitetets Midler til et Laan til Opførelse af en Kvinderegens, saaledes at Laanet er rentefrit og uopsigeligt, saa længe Kvinderegensen anvendes efter sin Bestemmelse og giver Plads for kvindelige Kommunitetsalumner.

Udgift. 1. Understøttelser for Studerende.

Beløbet forhøjes med 2100 Kr.

I Overensstemmelse hermed blev Bevillingerne givet paa Finansloven for 1931—32, jfr. Rigsdagstidende for 1930—31, Tillæg B., Sp. 1425—28.

Tilskudet blev i Henhold til Ministeriets Skrivelser af 24. Oktober 1931 og 5. December s. A. udbetalt i to Rater à 50 000 Kr., hvorhos Ministeriet under 27. November s. A. bifaldt, at Laanet, for hvilket Obligation først vilde kunne læses, naar Skøde var udfærdiget, blev anbragt paa 2den Prioritet i Kvinderegensens Bygning med oprykende Panteret næst efter et Laan paa indtil 125 000 Kr. af Sparekasse eller andre offentlige Midler.

5. *Grunden*. Under 16. November 1929 indsendte Komiteen et saalydende Andragende dels til Undervisningsministeriet dels til Københavns Magistrat:

Det er saa ofte fremhævet, at Boligspørgsmaalet for den studerende Ungdom er af særlig stor Betydning, at en nærmere Paavisning heraf formentlig ikke er nødvendig. Der er da ogsaa for Studenterne ved Universitetet og Polyteknisk Læreanstalt opført — baade i Fortiden og i Nutiden — en Række Kollegier, som ialt giver Plads for godt 300 Studenter. Af disse Pladser er imidlertid kun 5—6 Pladser paa G. A. Hagemann's Kollegium bestemt for kvindelige Studenter, medens alle de øvrige Kollegie-Pladser er bestemt for Mænd.

Den fuldstændige Ligestilling for Mænd og Kvinder, som iøvrigt er gennemført under Studiet ved de to Læreanstalter, er saaledes ikke gennemført og har, som Forholdene ligger, ikke kunnet gennemføres paa Boligvæsenets Omraade.

Den Kollegietype, som baade Regensen og de tre gamle Kollegier — Borchs, Elers og Valkendorfs Kollegier — hører til, er bleven fortsat baade i Hassagers Kollegium og i det senest opførte største Kollegium, Studentergaarden, og alle disse Kollegier er indrettede saaledes, at de ikke er anvendelige som Fælles-Kollegier, hvor baade kvindelige og mandlige Studenter kan have Bolig. Kun paa Hagemann's Kollegium, hvor der i Modsætning til de andre Kollegier føres en egentlig Husholdning, saaledes at Studenterne er i fuld Pension paa Kollegiet, er der som nævnt 5—6 Pladser for Kvinder mod 44 for Mænd.

At der er samme, ja maaske endog større, Trang til gode Boligforhold for kvindelige som for mandlige Studenter er jo imidlertid uomtvisteligt, og undertegnede Komité er derfor traadt sammen med det Maal at opføre et Kollegium for kvindelige Studenter ved Universitetet og Polyteknisk Læreanstalt. Efter Antallet af disse i Forhold til Antallet af de mandlige Studenter og de for dem bestemte Kollegie-Boliger vil det være naturligt foreløbigt at faa oprettet 40 à 50 Boliger for Kvinder, og det er da paa et Kollegium af denne Størrelse, Komiteens Bestræbelser er rettet. Om de Veje, Komiteen vil gaa, tillader vi os at henvise til det vedlagte Opraab, som allerede har været omtalt i Pressen, og som fra alle Sider har faaet den velvilligste Modtagelse, saaledes at der allerede er sikret et Beløb af over 50 000 Kr.

Af afgørende Betydning for Sagens Gennemførelse vil det imidlertid være, om den Grund, hvorpaa Kollegiet skal opføres, kan stilles til Disposition uden Vederlag, paa samme Maade som det skete for Studentergaarden. Baade fra Statens og fra Københavns Kommunes Side blev der i Erkendelsen af den store, samfundsmæssige Betydning, det har at skaffe gode Boligforhold til de unge Studenter, ydet meget betydelige — ja vel for Sagens Gennemførelse afgørende — Tilskud til Studentergaardens Opførelse — fra Statens Side store Tilskud i Henhold til Boligloven og fra Kommunens Side den Grund ved Tagensvej, hvorpaa Gaarden blev opført. Det er i Haab om, at den samme velvillige Erkendelse vil blive lagt til Grund her, hvor det drejer sig

om at skaffe de kvindelige Studenter den Ligestilling med de mandlige paa Boligvæsenets Omraade, som det hidtil ikke har været muligt at gennemføre, at vi nu tillader os at henvende os til Stat og Kommune med Anmodning om Støtte.

Nogen Byggeplan for et saadant Kollegium kan vi paa nærværende Tidspunkt ikke forelægge. Først naar det er bestemt, hvor Kollegiet skal ligge og paa hvilken Grund, vil en Plan kunne udarbejdes. Men som vejledende for vort Behov i saa Henseende skal vi fremsætte følgende:

Det er vor Tanke at anvende den Kollegietype, som har vundet Hævd herhjemme gennem Regensen og de gamle Kollegier, og som ogsaa er anvendt i Studentergaarden. Studenterne skal herefter ikke have Kosten paa Kollegiet, men der skal stilles et Antal Thekøkkener til deres Disposition, saaledes at de selv kan fremstille den Del af deres Mad, som de ikke faar i Studenternes Spisestuer eller andet Steds. Foruden Studenterboligerne har vi tænkt, at der paa Kollegiet skal indrettes Bolig til en ugift Forstanderinde og en Portnerfamilie. Med en normal Størrelse paa ca. 16 m² for Studenterboligerne, naar der f. Eks. regnes med — jvf. foran — 50 Studenterboliger og med en Bygning i 4 Beboelseslag, kræves et bebygget Areal af ca. 400 m². Den Grund, der herefter maatte anses for passende for Kollegiet, maa vel ansættes til ca. 1200 m². Beliggenheden af en Grund, hvor en saadan Bygning passende kunde opføres, vilde være mest formaalstjenlig i et Kvarter, hvorfra Adgangen til de forskellige Læreanstalter ikke var for vanskelig og for tidsrøvende, f. Eks. Kvarteret ved Rigshospitalet.

Sluttelig skal vi tilføje, at vi har anslaaet, at Byggeudgifterne m. m. vil udgøre højst 1000 Kr. pr. m², saaledes at det Beløb, som den færdige Bygning skulde staa i, hvis Grunden bliver stillet til Disposition uden Vederlag, er ca. 400 000 Kr., hvilket svarer til ca. 8000 Kr. pr. Værelse, eller ca. Halvdelen af, hvad Prisen paa Værelserne paa Studentergaarden blev fastsat til.

I Henhold til foranstaaende tillader vi os da sluttelig indtrængende at gentage vor Anmodning om, at Staten vil imødekomme dette vort Andragende ved at yde os lignende Støtte som den, der i sin Tid blev Studentergaarden til Del.

Efter Indgivelsen af disse Andragender, som overfor Undervisningsministeriet blev anbefalet af Konsistorium i den ovenfor S. 215 nævnte Skrivelse af 16. Januar 1930, førtes derefter af Komiteen en Række Forhandlinger om Grundspørgsmaalet dels med Magistraten og Ministeriet, dels ogsaa om forskellige i privat Eje værende Grunde eller Bygninger. I Foraaret 1930 fremkom imidlertid en Plan om at erhverve en af Statens Grunde ved Amager Boulevard og Voldgraven, og efter forskellige forudgaaende Forhandlinger tilskrev Komiteen under 11. Juni 1930 Finansministeriet saaledes:

Ved de Forhandlinger, der i forrige Maaned blev ført mellem Finansministeren og Departementschefen for Finansministeriets 1. Departement paa den ene Side og Komiteen for Opførelse af en Kvinderegens paa den anden Side, angaaende en Grund til Regensen, blev der af den højtærede Finansminister givet Komiteen Anvisning paa den ligeoverfor Statens Seruminstitut liggende Hjørnegrund paa Amager Boulevard som en for Formaalet formentlig passende Grund. Efter at der nu ved velvillig Imødekommen fra Ingeniørdirektionen er givet Komiteen og dens Arkitekt, Arkitekt Helge Møller, Lejlighed til at blive nærmere bekendt med den Grund, der paa det nævnte Sted kunde udlægges til Kvinderegensen, kan vi udtale, at denne Grund, saaledes som den er afsat af Ingeniørdirektionen paa det til Finansministeriet indgivne Kort, ogsaa efter vor Mening vilde være egnet til Formaalet.

Komiteen tillader sig derfor at anholde om, at den nævnte Grund maa blive den overladt til derpaa at opføre en Kvinderegens, og Komiteen tillader sig yderligere at anholde om, at Grunden maa blive stillet vederlagsfrit til Disposition til det nævnte Formaal.

Som det vil være det høje Ministerium bekendt af de førte Forhandlinger, er det af Komiteen beregnet, at Kvinderegensen vil kunne opføres og monteres for en Sum af 400 000 Kr. Men man havde ved dette Overslag — der ikke kan endelig specificeres, saalænge Grunden ikke er udpeget, saaledes at Bygningsplanen kan udarbejdes — regnet med, at Københavns Kommune kunde formaas til at stille en passende Grund til Disposition. Komiteens Haab herom er imidlertid ikke gaaet i Opfyldelse, og hvor megen Velvilje Tanken om Opførelsen af en Kvinderegens end hidtil har mødt baade fra Statens, forskellige Kommuners og mange Privates Side, maa det dog siges, at det vilde betyde en meget væsentlig Foringelse af Chancerne for Kvinderegens-Planens økonomiske forsvarlige Gennemførelse, om den skulde belastes med de meget betydelige Udgifter til Køb af en egnet Grund. Det vil derfor være af den allerstørste Betydning, om Komiteens Andragende om at faa den her omhandlede Grund stillet vederlagsfrit til Disposition kunde imødekommes.

Komiteen skal oplyse, at der hidtil er indbetalt ca. 111 000 Kr., og at der derudover foruden den oprindelige Start-Kapital paa 30 000 Kr. og Kommunitetets Bidrag paa 100 000 Kr. er givet Tilsagn om Oprettelse af ialt 15 Værelser à 8000 Kr., samt at der rundt om i Landet er adskillige Indsamlinger i Gang, som med ret stor Sikkerhed kan ventes at ville indbringe det fornødne til Oprettelse af en Del flere Værelser. Der kan herefter ikke være nogen Tvivl om, at Planen vil kunne gennemføres, hvis Grunden stilles til Disposition, og man tillader sig at pege paa, at det vilde være af overordentlig stor Betydning, om der saa snart som muligt kan blive truffet Afgørelse herom. Rent bortset fra, at flere af de tilsagte Bidrag er tilsagt under den Forudsætning, at Gennemførelsen af Byggeplanen bliver paabegyndt i indeværende Aar,

vil det for det endnu resterende Indsamlingsarbejde og for Muligheden for derigennem ogsaa at skaffe Tilskud til Driften og eventuelle Fripladser være afgørende, om der ved det kan henvises til bestemte Byggeplaner. Det er derfor Komiteens Hensigt, saasnart man har modtaget det høje Ministeriums Svar at bede Arkitekten udarbejde Byggeplaner, som kan forelægges Ministeriet og Offentligheden.

Med Henviisning til det foranstaaende tillader Komiteen sig da at anholde om, at den ovennævnte Grund maa blive skænket til Kvinderegensen, hvis Opførelse derved vilde være sikret.

Finansministeriet tilskrev derefter 24. Oktober 1930 Folketingets Finansudvalg saaledes:

Fra Komiteen for Opførelse af en Kvinderegens har Finansministeriet modtaget Andragende om uden Vederlag at faa overladt en Grund til derpaa at opføre en Kvinderegens.

Efter de Forhandlinger, som derefter er bleven ført af Finansministeriet med Krigsministeriet og med Komiteen, er man blevet enig om et Areal, beliggende paa Hjørnet af Amager Boulevard og Envekkepevejen, som efter de nu foretagne Opmaalinger har vist sig at være 1920 m² stort, og hvis Værdi kan ansættes til et Beløb af 50 Kr. pr. m² eller ialt 96 000 Kr.

I det indkomne Andragende oplyses det, at det af Komiteen er beregnet, at Kvinderegensen vil kunne opføres og monteres for en Sum af 400 000 Kr., samt at man til Trods for den store Velvillie, Planen har opnaaet fra alle Sider, dog maa sige, at det vilde betyde en meget væsentlig Forringelse af Chancerne for Kvinderegens-Planens økonomisk forsvarlige Gennemførelse, om den skulde belastes med de meget betydelige Udgifter til Køb af en egnet Grund.

Komiteen udtaler derhos, at der hidtil er indbetalt ca. 111 000 Kr., og at der derudover foruden den oprindelige Startkapital paa 30 000 Kr. og Kommunitetets Bidrag paa 100 000 Kr. er givet Tilsagn om Oprettelse af ialt 15 Værelser à 8000 Kr., samt at der rundt om i Landet er adskillige Indsamlinger i Gang, som med ret stor Sikkerhed kan ventes at ville indbringe det fornødne til Oprettelse af en Del flere Værelser.

Der kan herefter ikke være nogen Tvivl om, at Planen vil kunne gennemføres, hvis Grunden stilles til Disposition.

Selv om Finansministeriet har haft stor Betænkelighed ved saaledes at bortskænke en af Statens vel beliggende Grunde, har man dog ment, at de særlige Forhold, der her er til Stede, vil kunne gøre det forsvarligt, og jeg skal derfor udbede mig det ærede Finansudvalgs Tilslutning til, at den omhandlede Grund skænkes Komiteen for Oprettelse af en Kvinderegens.

Det bemærkes, at det er Finansministeriets Forudsætning for det her foreliggende Forslag, at der ikke fra Statens Side skal ydes Driftstilskud til Kvinderegensen.

Efter at Finansudvalget havde givet sin Tilslutning dertil, blev den paagældende Grund, der opmaalttes til 2296,7 m² (hvoraf 375,3 m² til Gade) matrikuleredes under Nr. 418 Amagerbros Kvarter og fik Gade-Nr. 101 paa Amager Boulevard, ved Finansministeriets Skrivelse af 13. November 1930 overladt Komiteen. I Skødet, der udstedtes af Krigsministeriet paa Statens Vegne den 10. Decbr. 1931 og lystes den 2. Sept. 1932, var Købesummen bestemt til 96 000 Kr., for hvilket Beløb skulde udstedes Pantebrev til Statskassen med sekundær Prioritet i Ejendommen. I Pantebrevet, der udstedtes den 29. August 1932 og lystes den 2. September s. A., bestemtes det, at der ikke skulde svares Renter eller Afdrag, saalænge Universitetskollegiet Kvinderegensen er Ejer af Ejendommen og anvender den til Kollegium for kvindelige Studerende i Overensstemmelse med sin Fundats.

6. *Bygningens Opførelse og Montering.* Allerede under de forberedende Forhandlinger om Valget af Grunden var Komiteen blevet bistaet af Arkitekt Helge B. Møller, og i et den 23. Maj 1930 afholdt Møde vedtog Komiteen efter nogen Forhandling, hvorunder Ønskeligheden af at anvende en kvindelig Arkitekt blev fremhævet, at overdrage Arbejdet med Bygningens Opførelse til en mandlig Arkitekt, dog saaledes at han forpligtede sig til Samarbejde med den kvindelige Arkitekt, som Komiteen udpegede til at forestaa den indre Indretning og Møbleringen af Værelser, Økonomilokaler o. lign. Efter at der derefter var opnaet Enighed om, at der ikke skulde udskrives Konkurrence om Byggeplanerne, vedtog man at anmode Arkitekt Helge B. Møller om at paatage sig Arbejdet. Som Møbelarkitekt antoges 25. September 1930 Arkitekt Frk. Rigmor Andersen. Fordelingen af Arbejdet mellem Arkitekterne fastsattes senere saaledes at Arkitekt Rigmor Andersen foruden Inventaret, Møbler m. v. skulde bestemme Farver i Værelser, Gange og Trapper, levere Tegninger til Vaske- og Strygerum samt til det faste Inventar i Køkkenerne og de faste Skabe i Værelserne, medens Udbygningen af alt andet end det løse Inventar (Møbler m. v.) skulde ske ved Arkitekt Helge B. Møller. Som Ingeniør antoges 25. September 1930 Ingeniør Johs. Møllmann.

Arkitekt Helge B. Møller udarbejdede flere Planer til en Bygning paa den skænkede Grund og i Møde den 28. Oktober 1930 godkendte Komiteen den her afbildede Plan til en trefløjet Bygning. Efter at Planen var godkendt af Konsistorium indhentedes der Tilbud paa Murer- og Tømrerarbejdet. Af de indkomne Tilbud antoges 8. December 1930 Murermestrene Brdr. B. og Chr. Petersens og Tømrermester Hermann Olsens, hvorefter Arbejdet paabegyndtes.

Grundstenen blev lagt den 10. Februar 1931 ved en Højtidelighed, hvor Statsminister Th. Stauning murede den 1ste Sten med Haabet om, at de unge Kvinder her maatte arbejde for at gavne deres Land og højne den Kultur, uden hvilken intet Land kan bestaa, Universitetets Rektor, Professor, Dr. L. V. Birck den 2den Sten med Ønsket

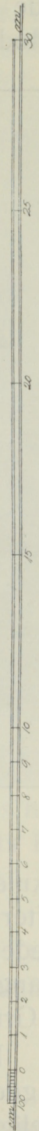
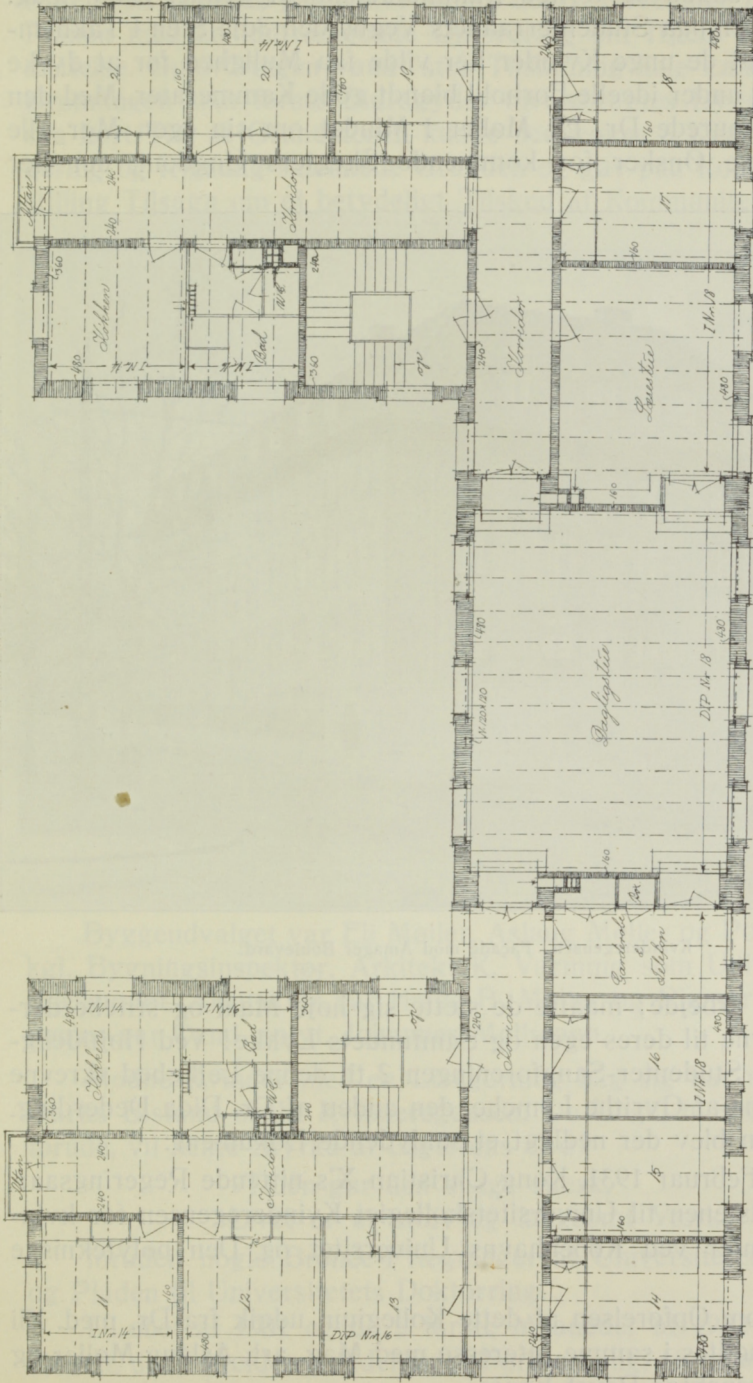

Plan of school

Sheet 1, 100

om, at de vordende Beboere ligesom alle Studenter maatte lære Glæden ved det sande og ærlige Kammeratskab at kende, Stud. mag. Gerda Sørensen paa Studenterraadets Vegne den 3dje Sten i Taknemlighed over, at de unge Kvinder her vilde faa Mulighed for at dyrke deres Studier under ideelle Forhold blandt gode Kammerater. Med den 4de Sten indmurede Dr. Eli Møller i Mindet om sin egen Mor alle Mødres varme Ønsker for kommende Slægters Ungdom, der her



Kvinderegensen. Façade mod Amager Boulevard.

skulde bo og arbejde; maatte de sætte sig høje Maal og stræbe derefter af al Evne til deres egen og Samfundets Lykke! Ved Højtideligheden afsang Studenter-Sangforeningen 2 til denne Lejlighed skrevne Sange, den ene af Gyrithe Lemche, den anden af Dr. Dida Dederding. I Grundstenen blev der nedlagt et saalydende Dokument:

Den 10. Februar 1931, Kong Christian X's nittende Regeringsaar, lagdes Grundstenen til Universitetskollegiet Kvinderegensen for kvindelige Studenter ved Københavns Universitet og Den polytekniske Læreanstalt.

Tanken om Opførelsen af dette Kollegium udgik fra Dr. med. Eli Møller, der mødtes i samme Interesse med Mag. art. Aslaug Møller og Universitetsinspektør Povel Fønss.

Sammen med Dr. med. Dida Dederding, Landsretssagfører Ingeborg Hansen, Rektor Maria Nielsen og Professorinde, Cand. polyt.

Margrethe Sørensen dannedes Komiteen for Kvinderegensens Opførelse. Ved et Møde paa Universitetet den 7. November 1929 forelagdes Planen med en indtrængende Opfordring om Hjælp til dens Iværksættelse. Opfordringen vandt stor Tilslutning hele Landet over. Med Dronningen som første Bidragyder tilvejebragtes Byggesummen paa saa kort Tid, at Grundstenen kunde nedlægges 5 Kvartaar efter. Regering og Rigsdag skænkede Grunden og gav paa Konsistoriums Indstilling Tilsagn om et betydeligt Tilskud af Kommunitetets Midler.



Kvinderegensen. Set fra Enveloppevej.

Byggeudvalget var Eli Møller, Aslaug Møller og Povel Fønss med kgl. Bygningsinspektør, Arkitekt K. Varming som Universitetets Repræsentant. Arkitekter var Helge B. Møller og Rigmor Andersen, Ingeniør var Cand. polyt. Johannes Møllmann.

Modne Kvinder med en Livsgerning bag sig har med hele Danmarks Bistand skabt Kvinderegensen. De Unge, hvis Arbejde venter forude, vil hente Styrke af Digterens Ord:

»Tiden gør den svage stærk,
Livet er et stort og langsomt Værk.«

foruden nogle Bronze-Prægninger af Universitetets Prismedaille og Pladen til Universitetets Doktorring.

I Løbet af 1931 og de 2 første Maaneder af 1932 opførtes Bygningen, der i Kælderen indeholder Portnerbolig, Gymnastiksal, Vaske- og Strygerum, Varmeværk m. v., i Stuen Bolig for Vice-Eforen, Gæsteværelse og 11 Alumne-Værelser, paa 1ste Sal Festsal, Læseværelse og 11 Alumne-Værelser, paa 2den Sal 17 Alumne-Værelser og paa

3dje Sal 17 Alumne-Værelser. I hver af de 4 Etager er desuden 2 Toilet-Værelser med Bad og 2 Tekøkkener, i Stue-Etagen dog kun 1. Bygningen toges i Brug den 1. Marts 1932.

7. *Fundatsen for Universitetskollegiet »Kvinderegensen«*. Den under 11. Maj 1932 kgl. konfirmerede Fundats af 23. Januar 1932 for Universitetskollegiet »Kvinderegensen« — hvortil Forslag udarbejdedes af Komiteen, og som blev endelig udformet efter Forhandlinger mellem Komiteen, Stipendiebestyrelsen, Konsistorium og Undervisningsministeriet — er saalydende:

Vi Christian den Tiende, af Guds Naade Konge til Danmark og Island, de Venders og Gothers, Hertug til Slesvig, Holsten, Stormarn, Ditmarsken, Lauenborg og Oldenburg,

Gøre vitterligt:

At Vi efter derom allerunderdanigst gjort Ansøgning og Begæring allernaadigst ville have Fundatsen for Universitetskollegiet »Kvinderegensen« i alle dens Ord, Klausuler og Punkter, saaledes som den her vedhæftet findes, konfirmeret og stadfæstet, ligesom Vi og hermed konfirmere og stadfæste samme.

Forbydende alle og enhver mod det, som foreskrevet staar, Hinder at gøre.

Givet paa Amalienborg den 11. Maj 1932.

Under Vor Kongelige Haand og Segl

Christian R.

P. Dahl.

I Eftersommeren 1929 tog Dr. med. Eli Møller Initiativet til Opførelsen af et Kollegium for kvindelige Studenter.

Sammen med Formanden for Foreningen »Kvindelige Akademikere«, Mag. art. Aslaug Møller, født Mikkelsen og Universitetsinspektør Povel Fønss dannede Dr. Eli Møller en Komité, der tiltraadtes af Dr. med. Dida Dederding, Landsretssagfører Ingeborg Hansen, Rektor Maria Nielsen, der senere er afgaaet ved Døden, og Professorinde, Cand. polyt. Margrethe Sørensen. Denne Komité forelagde ved et den 7. November 1929 paa Universitetet afholdt Møde for en Kreds af Interesserede Planen om ved en offentlig Indsamling at søge tilvejebragt Midler til at opføre et Kollegium for kvindelige Studenter ved Københavns Universitet og Den polytekniske Lærestanstalt.

Under Dronningens Protektion og med Tilslutning fra en Række fremtrædende Kvinder og Mænd udsendtes derefter Opfordring Landet over til at yde Bidrag til Opførelsen af en Kvinderegens. For de efter denne og senere Opfordringer indkomne Bidrag, et tidligere skænket Grundfond paa 30 000 Kr. og med Støtte fra Kommunitetet, blev Universitetskollegiet »Kvinderegensen«, hvis Grundsten blev lagt den 10.

Februar 1931, opført i Aarene 1931—32 paa den fra Staten modtagne Grund ved Amager Boulevard, Matr.-Nr. 418 af Amagerbros Kvarter under København.

For dette Kollegium fastsætter Konsistorium ved Københavns Universitet herved sammen med den ovennævnte Komité følgende

FUNDATS.

§ 1.

Kollegiets Navn er »Kvinderegensen«.

§ 2.

Kollegiet er bestemt til Bolig for kvindelige Studenter ved Københavns Universitet og Den polytekniske Lærestalt under deres Studietid ved disse Lærestalter. Dog skal Kollegiets Bestyrelse, naar Udnyttelsen af den ved Lærestalterne tagne afsluttende Eksamen er gjort afhængig af en senere praktisk Prøve, eller naar andre Omstændigheder taler derfor, kunne tillade Alumnerne at blive boende paa Kollegiet indtil 1 Aar efter Eksamen.

I Kollegiet er foruden en af Københavns Kommune skænket og af Frans Schwarz' Legat udstyret Festsal indrettet følgende 56 Studenterboliger:

Dronning Alexandrines Værelse.

Eli Møllers Værelse, skænket af Københavns Universitet.

Jutta Bojsen Møllers Værelse, skænket af Dr. med. Eli Møller, Fortrinsret for Jutta Bojsen Møllers Efterkommere.

K. A. Hasselbalchs Værelse, skænket af Dr. med. K. A. Hasselbalch og Hustru.

Antonie Hasselbalchs Værelse, skænket af Geheimekonferensraadinde M. Hagemann.

Rigmor Bruuns Værelse, skænket af Konferensraadinde Anna Plenge Jørgensen. Indstillingsret for Rigmor Bruuns Børn.

Rektor Ingrid Jespersens Værelse, skænket af Ingrid Jespersens Skole. Fortrinsret for Elever fra Skolen.

Andrea Leanders Værelse.

Ingeborg Krügers Værelse, skænket af Den sønderjydske Fond. Fortrinsret for ubemidlede, sønderjydske Studenter, og blandt disse atter saadanne, hvis Forhold eller Forældres Forhold har været paavirket af Verdenskrigen 1914—18.

Vallø Stifts Værelse.

Dansk-Islandsk Værelse, skænket af Dansk-Islandsk Forbundsfond. Fortrinsret for islandske Studenter.

J. C. Jacobsens og Carl Jacobsens Værelse, skænket af Carlsberg Bryggerierne.

Tuborg-Værelset, skænket af De forenede Bryggerier og Tuborgs Fabrikker.

- Dansk-Engelsk Værelse*, skænket af Andelsselskabet Dansk Bacon og Eksport Kompagni. Indstillingsret for Selskabets Bestyrelse.
- C. W. Gerickes Værelse*, skænket af Garvermester C. W. Gerickes Legat.
- Bernstorff-Værelset*, skænket af Gjentofte Kommune.
- Frederiksberg-Værelset*, skænket af Frederiksberg Kommune.
- Beate Helsted, f. Weber's Værelse*, skænket af Overlæge A. Helsted til Minde om sin Moder.
- Johanne og Vald. Kleins Værelse*, skænket af Ørelæge Vald. Klein og Hustru Læge Johanne Klein. Fortrinsret for lægevidenskabelige Studenter.
- Margrethe Sørensens Værelse*, skænket af Aktieselskabet Dansk Gærings-Industri.
- Nikoline Olesens Værelse*, skænket af Aktieselskabet De danske Spritfabrikker.
- Aalborg Bys Værelse*, skænket af Aalborg By og Sagfører, cand. jur. Frk. Gudrun Brix Jørgensen. Fortrinsret for Studenter fra Aalborg Købstad; Indstillingsret for Aalborg Byraad.
- Aalborg Katedralskoles Værelse*, skænket af en Kreds af Bidragydere væsentlig fra Aalborg. Fortrinsret for Elever fra Skolen; Indstillingsret for et Udvalg, bestaaende af Aalborg Bys Borgmester, en af Forældrerepræsentanterne (fortrinsvis kvindelig) i det til Skolen knyttede Skolenævn og Skolens Rektor, der er Udvalgets Formand.
- H. C. Ørsteds Værelse*, skænket af Københavns Telefon Aktieselskab. Fortrinsret for Studenter ved Polyteknisk Læreanstalt med Elektroteknik som Fag.
- Randers-Værelset*, skænket af Bidragydere fra Randers. Fortrinsret for Studenter fra Randers By. Indstillingsret for en Komité bestaaende af Statsskolens Rektor, Byens Borgmester og Formanden for dansk Kvindesamfund.
- Th. Langs Værelse*, skænket af Th. Langs Skoles Samfund. Fortrinsret for Studenter fra Th. Langs Skole; Indstillingsret for Frk. Th. Lang, saalænge hun lever, og derefter for Skolens Rektor og Formanden for »Th. Langs Skoles Samfund« i Forening.
- Birgitte Arnstedts Værelse*, skænket af Ingeniør Poul Larsen og Hustru.
- Fru Theodor Wessels Værelse*, skænket af Aktieselskabet Th. Wessel & Vett.
- Fru Emil Vetts Værelse*, skænket af Aktieselskabet Th. Wessel & Vett.
- Fru Ragnhild Nellemanns Værelse*, skænket af Grosserer Vilh. Nellemann, Randers.
- Odense-Værelset*, skænket af Bidragydere fra Odense. Fortrinsret for Studenter fra St. Knuds Gymnasium eller Odense Katedralskole.
- Kr. Erslevs Værelse*, skænket af Dr. phil. Anna Hude. Fortrinsret for Studenter med Historie som Fag.

- Henriette Wiibroe Galschiøts Værelse*, skænket af Redaktør M. Galschiøt. Fortrinsret for Studenter, der har eller har haft Hjem i Helsingørs Kommune og er udgaaet som Studenter fra Helsingør højere Almenskole.
- Kirstine Meyers Værelse*, skænket af Elever og Venner. Fortrinsret for Studenter med Fysik og Kemi som Fag.
- Nielsine Nielsens Værelse*, skænket af kvindelige Læger. Fortrinsret for lægevidenskabelige Studenter.
- Overretssagfører L. Zeuthens Værelse*, skænket af Overretssagfører L. Zeuthens Mindelegat.
- Nathalie Zahles Værelse*, skænket af Elever og Venner. Fortrinsret for Elever fra N. Zahles Skole.
- Johanne og Adolph Schevings Værelse*, skænket af Fru Johanne Scheving.
- Greta Ellstam Høffdings Værelse*, skænket af Fru Ester Ellstam, Stockholm.
- Laura Engelhardts Værelse*, skænket af gamle Elever. Fortrinsret for Døtre af Elever fra Laura Engelhardts Skole og derefter for Elever fra Rysensteen Gymnasium.
- Nibe-Værelset*, skænket af Frk. Anna Larsen. Fortrinsret for Studenter, hvis Forældre bor i eller har eller har haft Tilknytning til Nibe og Omegn.
- Marie Kruses Værelse*, skænket af Elever og Venner. Fortrinsret for Elever fra Marie Kruses Skole og Descendenter af saadanne, subsidiært for Descendenter af Kvinder, der har haft nær Forbindelse med Skolen.
- Roskilde-Værelset*, skænket af Kristian Ludvig Hude. Fortrinsret for Studenter fra Roskilde Skoler. Indstillingsret for Lærerkollegiet ved Roskilde Katedralskole, dog kun naar der mellem Ansøgerne findes fortrinsberettigede.
- Svendborg Amts Værelse*, skænket af Bidragydere fra Svendborg By og Amt. Fortrinsret for Studenter fra Svendborg Statsskole. Indstillingsret for Skolen.
- Sorø-Værelset*, skænket af Sorø Byraad, Sorø Akademi og Bidragydere fra Sorø. Fortrinsret for Studenter fra Sorø Akademis Skole med Hjemstavn i Sorø By eller Landsogn og derefter for andre Studenter med Hjemstavn i Sorø By eller Landsogn. Indstillingsret for Sorø Byraads Formand og Sorø Akademis Skoles Rektor i Forening.
- Ribe Amts Værelse*, skænket af Bidragydere fra Ribe Amt. Fortrinsret for Studenter, der er hjemmehørende i Ribe Amt, uanset om de er Studenter fra en i Amtet liggende Skole eller ej.
- Egmont H. Petersens Værelse*, skænket af hans Børn.
- Vendsyssel-Værelset*, skænket af Vendelboer. Fortrinsret for Studenter fra Hjørring højere Almenskole og derefter for Studenter, der paa

anden Maade har Tilknytning til Vendsyssel. Indstillingsret for Rektor ved Hjørring højere Almenskole i Forening med Amtmandinden i Hjørring eller en anden af Amtmanden i Hjørring valgt Kvinde.

Viborg Katedralskoles Værelse, skænket af Bidragydere fra Viborg. Fortrinsret for Studenter fra Skolen.

Nykøbing Katedralskoles Værelse, skænket af Bidragydere — Elever, Forældre og andre, baade Institutioner og Enkeltpersoner — til Skolenævnets Indsamling i Anledning af Skolens Firehundredaars-Jubilæum i 1932. Fortrinsret for Studenter fra Skolen. Indstillingsret for Skolen.

Karen Kjærs Værelse, skænket af Lærere, Elever og Venner. Fortrinsret for Elever fra Nørre Gymnasium (Karen Kjærs Skole).

Astrid Stampe Feddersens Værelse, skænket af hendes Døtre i Forbindelse med en Kreds af Bidragydere.

Søllerød-Værelset, skænket af Beboere i Søllerød Kommune. Fortrinsret for sønderjydske Studenter, saavel Nord- som Sydslesvigere. Foreløbig skal Døtre af Mænd, som er blevet saarede eller er faldne i Verdenskrigen 1914—18 have Fortrin frem for andre, hvad enten deres økonomiske Kaar er daarlige eller ej. Subsidiært skal Værelset altid kunne bortgives til en ung Pige, hvis Forældre er døde. Hvis en Rektor paa en Statsskole i Nordslesvig mener, at en Student har særlige Evner og Udholdenhed, skal hun have Adgang til Værelset straks efter Studentereksamen, hvis det er ledigt. Indstillingsret for tre Repræsentanter for Komiteen for Oprettelse af Søllerød-Værelset og efter dennes Ophør for to Repræsentanter, valgt af Søllerød Kommunes Sogneraad eller den kommunale Styrelse, som eventuelt senere maatte træde i Stedet for Sogneraadet.

Herning-Værelset, skænket af Bidragydere fra Herning. Fortrinsret for Studenter fra Herning.

K. K. L.'s Værelse, skænket af Københavns Kommunelærerindeforening. Fortrinsret for Studenter, der er udgaaede fra den københavnske Kommuneskole. Indstillingsret for Københavns Kommunelærerindeforening.

Dansk Kvindesamfunds Værelse, skænket af Bidragydere i Dansk Kvindesamfunds Kredse.

Københavns Kommune (Borgerrepræsentationens Legatudvalg) har Indstillingsret til Besættelse af 3 Værelser med Studenter, der er udgaaet fra københavnske Skoler.

Angaaende kvindelige Kommunitetsalumniers Fortrinsret til indtil 12 Værelser, se § 5, 1ste Stk.

For dem af de til Kollegiet skænkede, til enkelte Værelser knyttede Legater, for hvilke ikke særlig Fundats er eller bliver oprettet, fastsættes de nærmere Regler paa Grundlag af Givernes Bestemmelser i

et af Konsistorium og Komiteen for Kvinderegensens Opførelse i Forening oprettet Tillæg til denne Fundats, paa hvilket Fundats-Tillæg bliver at erhverve kongelig Konfirmation.

§ 3.

Stk. 1. Kollegiet er en selvejende Institution under Konsistoriums Overbestyrelse. Dets Formue bestaar af:

a) Ejendommen Matr.-Nr. 418 af Amagerbros Kvarter under København med paastaaende Bygninger og Inventar,

b) en Hovedkapital, hvortil henføres de Beløb, der efter Bygearbejdets Fuldførelse bliver til Rest af de til Kollegiets Opførelse skænkede Midler,

c) et Reservefond, der tilvejebringes ved Optagelse af et 1ste Prioritets Laan i Kollegiets under a) nævnte Ejendom,

d) de Legat-Kapitaler, som er henlagte til Kollegiet med Angivelse af, at deres Renter skal anvendes til bestemte Formaal, f. Eks. Understøttelse af Beboerne af bestemte Værelser, for saa vidt disse Kapitaler ikke efter Givernes Bestemmelse er indbefattede under Hovedkapitalen.

Stk. 2. I den under a) nævnte Ejendom er der med visse nærmere Forbehold af Kommunitetets Midler indrømmet et rentefrit og uopsigeligt Laan paa 100 000 Kr. med 2den Prioritets Panteret efter det under c) nævnte 1ste Prioritets Laan. Endvidere er der for Købesummen for Matr.-Nr. 418 af Amagerbros Kvarter udstedt et Pantebrev med sekundær Prioritet til Statskassen for et ligeledes rentefrit og uopsigeligt Laan paa 96 000 Kr. Yderligere Laan i nævnte Ejendom kan ikke optages uden Undervisningsministeriets Samtykke.

Stk. 3. Saavel Hovedkapital som Reservefond og de under d) nævnte Legat-Kapitaler, der stedse skal være anbragt efter de for Anbringelse af Umyndiges Midler gældende Regler, og hvis Aktiver skal lyde paa Kollegiets eller det særlige Legats Navn og forsynes med Prohibitiv-paategning af Undervisningsministeriet, bestyres af Universitetskvæsturen efter de for Universitetets Legater gældende Regler. Hovedkapitalen og de under d) nævnte Legat-Kapitaler maa ingensinde formindskes. Af Reservefondet kan efter Bestyrelsens Forslag og med Konsistoriums Samtykke om fornødent afholdes de til Hovedreparationer eller andre ekstraordinære Foranstaltninger nødvendige Beløb, men Fondet bliver derefter ved passende aarlige Henlæggelser, hvis Beløb fastsættes af Konsistorium efter Bestyrelsens Indstilling, paany at bringe op til sin oprindelige Størrelse.

§ 4.

Kollegiets Indtægter bestaar af

a) Den af Alumnerne eller andre, jfr. § 5, 1ste Stk. i. f., betalte Husleje, der fastsættes af Konsistorium efter Indstilling af Bestyrelsen.

Konsistorium afgør, ligeledes efter Indstilling af Bestyrelsen, om eventuelt Overskud paa Driften, der ikke er nødvendigt til Imødegaaelse af forestaaende Udgifter, skal anvendes til Stipendier for enkelte Alumner, samt fastsætter i sidste Tilfælde, ligeledes efter Indstilling af Bestyrelsen, de nærmere Regler om Stipendierne.

b) Renter af Kollegiets Kapitaler samt eventuelle aarlige Tilskud fra Staten eller andre.

Af Indtægterne afholdes alle Udgifter til Kollegiets Drift efter Bestyrelsens nærmere Bestemmelse, eventuelle Henlæggelser til Reservefondet efter § 3 sidste Punktum, de Legater, hvis Kapitaler efter Givernes Bestemmelser er indbefattede under Hovedkapitalen, samt de Stipendier, hvorom der eventuelt maatte blive truffet Bestemmelse i Henhold til Reglen ovenfor under a) 2. Stk. i. f.

§ 5.

Af de Værelser, hvortil der ikke efter § 2 er knyttet Fortrinsret eller Indstillingsret, er til enhver Tid indtil 12 forbeholdt kvindelige Kommunitetsalumner. Retten til at udnævne disse Kommunitetsalumner til Alumner paa Kvinderegensen er hos Universitetets Stipendiebestyrelse og udøves af denne efter følgende Regler: Inden henholdsvis 1. November og 1. Maj meddeler Universitetets Stipendiebestyrelse Kvinderegensens Bestyrelse, hvilke kvindelige Kommunitetsalumner den, indenfor det ovenfor nævnte samlede Antal af 12, fra henholdsvis 1. Marts og 1. September eller eventuelt tidligere, saafremt Værelser bliver ledige, vil udnævne til Alumner paa Kvinderegensen for deres Kommunitetsalumnertid. Kvinderegensens Bestyrelse fastsætter derefter, hvilke Værelser der skal tillægges de af Stipendiebestyrelsen anmeldte Alumner. Disse Alumners Husleje betales af Kommunitetet.

De øvrige Alumner udnævnes af Kvinderegensens Bestyrelse blandt Studenter, der opfylder almindelige Legatkvalifikationer, dog saaledes, at der tages særlig Hensyn til Ansørgernes Flid og Dygtighed, ligesom der ogsaa kan lægges Vægt paa, om Vedkommendes Forhold i det Hele gør det ønskeligt, at der skaffes dem Bolig paa Kollegiet.

Alumnerne oppebærer for den fastsatte Betaling Bolig med Rengøring, Lys og Varme samt Adgang til Kollegiets Fælles-Lokaler. Som Regel kan ingen bo paa Kollegiet længere end 5 Aar. Dog kan Bestyrelsen i særlige Tilfælde bevilge en længere Kollegietid, navnlig til saadanne Alumner, der uden egen Skyld ikke har naaet at tilendebringe deres Studier indenfor 5 Aar fra deres Indflytning paa Kollegiet.

Angaaende de særlige Bestemmelser, der gælder for enkelte af Kvinderegensens Værelser, henvises til det i § 2 anførte. Hvor der i den nævnte Paragraf er tillagt Donatorerne eller andre Indstillingsret, er denne Ret i Overensstemmelse med § 2 i Undervisningsministeriets Bekendtgørelse af 20. Marts 1920 angaaende nye almindelige Bestemmelser for Universitetets Legater i Henhold til kgl. Anordning af 19. Marts 1920 at forstaa saaledes, at Indstillingen bliver at følge af Bestyrelsen,

med mindre almindelige Grunde taler derimod. Vil Bestyrelsen ikke følge en Indstilling, gøres den Indstillingsberettigede bekendt med Grunden dertil og anmodes om at fremsætte ny Indstilling.

Bestyrelsen fastsætter de nærmere Betingelser for Alumnernes Lejemaal. Den fastsætter desuden en Instruks for deres Forhold.

§ 6.

Bestyrelsen bestaar af 5 eller 7 Medlemmer, nemlig henholdsvis 4 eller 6 valgt af Konsistorium paa 3 Aar, og 1 valgt af Universitetets Stipendiebestyrelse blandt dens Medlemmer eller Suppleanterne for disse, ligeledes paa 3 Aar. Af de 4 eller 6 af Konsistorium valgte skal i det mindste henholdsvis 3 eller 4 være Kvinder. Bestyrelsen vælger selv sin Formand. Bestyrelsen er ulønnet, men kan om fornødent antage lønnet Medhjælp i eller udenfor sin Midte.

Bestyrelsen har overfor »Kvinderegensen« samme Myndighed og Stilling som Universitetets Stipendiebestyrelse overfor Regensen og de andre Universitetskollegier og Studentergaardens Bestyrelse overfor dette Kollegium, jfr. dog § 5, 1. Stk. Bestyrelsen disponerer over Kollegiet og dets Midler i Overensstemmelse med de i denne Fundats fastsatte Regler. Udadtil — navnlig ogsaa i Forhold til Tingbogen — kan Formanden i Forbindelse med 3 af Bestyrelsens andre Medlemmer forpligte Kollegiet, jfr. dog § 3, Stk. 2.

§ 7.

Efter Indstilling af Bestyrelsen ansætter Konsistorium en Vice-Efor til at føre det umiddelbare Tilsyn med Kollegiet og Alumnerne. Hun er desuden Kollegiets Regnskabsfører, ligesom det kan paalægges hende at være Bestyrelsens Sekretær. Hun har fri Bolig paa Kollegiet paa Vilkaar, der nærmere fastsættes af Konsistorium efter Indstilling af Bestyrelsen, ligesom der kan tillægges hende aarligt Honorar, hvis Størrelse ligeledes fastsættes af Konsistorium efter Indstilling af Bestyrelsen.

Denne sidste fastsætter en Instruks for Vice-Eforen, hvori hendes Funktioner iøvrigt bestemmes.

§ 8.

Kollegiets Regnskabsaar er Kalenderaaaret. Det aarlige Regnskab aflægges af Vice-Eforen til Bestyrelsen, som med sin Paategning indsender det til Konsistorium. Revisionen sker paa den for Universitetets Legaters Regnskaber sædvanlige Maade. Naar Konsistorium har modtaget Regnskabet tilbage fra Revisionen, sender det et Eksemplar af Regnskabet til Undervisningsministeriet.

§ 9.

Paa Forslag af Konsistorium efter forud afgivet Indstilling fra Kvinderegensens Bestyrelse og Universitetets Stipendiebestyrelse, kan

der med Undervisningsministeriets Sanktion ske Forandringer i eller Tilføjelser til denne Fundats, dog at Kollegiets Navn og Hovedøjemed ligesom de i § 2 opførte Navne paa Værelser ingensinde maa forandres.

Konsistorium, den 23. Januar 1932.

C. E. Bloch,
Rektor.

H. Munch-Petersen,
Administrator.

Fønss,
Universitetsinspektør.

Komiteen for Kvinderegensens Opførelse:

Eli Møller.

Aslaug Møller.

P. Fønss.

Dida Dederding.

Margrethe Sørensen.

Ingeborg Hansen.

8. *Bestyrelse og Vice-Efor.* I sit den 28. Oktober 1931 afholdte Møde, hvori Konsistorium for sit Vedkommende tiltraadte Fundats-Udkastet, valgte det til Medlemmer af Bestyrelsen for Tiden indtil 28. Februar 1935 Professor, Dr. med. C. E. Bloch og Lektor, Dr. phil. Valfrid Palmgren Munch-Petersen. For samme Tid valgte Stipendiebestyrelsen Professor, Dr. phil. L. L. Hammerich. Endvidere indvalgte Konsistorium følgende 4 Medlemmer af Komiteen i Bestyrelsen: Dr. med. Eli Møller, Mag. art. Aslaug Møller, Cand. polyt. Margrethe Sørensen og Universitetsinspektør Povel Fønss. Dette skete for at skabe den bedst mulige Kontakt mellem Komiteen og den nyvalgte Bestyrelse, men da Bestyrelsen derved fik 7 Medlemmer og Konsistorium maatte anse det for heldigst, at der, naar det første Aar var forløbet, saaledes at den ovennævnte Kontakt ikke længere er fornøden, bliver Lejlighed til at overveje, om Bestyrelsen bør bestaa af 5 eller 7 Medlemmer, indvalgte Konsistorium kun de 4 Komité-Medlemmer for Tiden indtil 28. Februar 1933.

Bestyrelsen konstituerede sig den 13. November 1931 og valgte Dr. med. Eli Møller til Formand.

Efter Bestyrelsens Indstilling udnævnte Konsistorium 19. December 1931 blandt de Ansøgere, der havde meldt sig efter Opslag, Cand. mag. Elisabeth Hude til Vice-Efor for Universitetskollegiet »Kvinderegensen« fra 1. Marts 1932 at regne med et Honorar af 2400 Kr. aarlig foruden fri Bolig og Varme. Ansættelsen skete med en gensidig Opsigelsesfrist af 3 Maaneder. I Ansættelses-Brevet anførtes, at det paa-hviler Vice-Eforen at føre det umiddelbare Tilsyn med Kollegiet og Alumnerne samt at fungere som Kollegiets Regnskabsfører, hvorhos det kan paalægges hende at være Bestyrelsens Sekretær og eventuelt andre Funktioner, som fastsættes i en af Bestyrelsen udstedt Instruks.

9. *Kvinderegensens Indvielse.* Kollegiet indviedes den 10. Maj 1932. Indvielsesfesten faldt i 3 Afsnit: 1) en Formiddagsfest paa Kollegiet, hvor Dr. med. Eli Møller overgav Kollegiet til Universitetets Rektor, Professor, Dr. med. C. E. Bloch, der modtog det paa Universitetets

Vegne, og hvor desuden en af Alumnerne, Stud. med. Else Marrit Hansen talte paa Alumnernes Vegne; denne Fest, hvortil der var skrevet Sange af Aage Berntsen og en af Alumnerne, overværedes af Dronningen og de fleste af de andre Donatorer; 2) en Middag i Universitetets Spisestuer, hvortil Universitetet havde indbudt Alumnerne, Bestyrelsen og enkelte andre, og 3) en Aftenfest paa Kollegiet, der sluttede med Bal og hvortil var indbudt Alumner fra de andre Kollegier.

10. *Forskellige Sager.* Som foran anført skænkede Frans Schwartz' Legat Festsalens Udstyr. Af andre større Gaver skal nævnes, at Ny Carlsbergfondet skænkede Indgangsdøren og det over den anbragte, af Billedhuggerinden Olivia Holm Møller udførte Relief, at Marie Lehmanns Legat skænkede et af Malerinden Mary E. Havning udført Portræt af Dr. med. Eli Møller til Ophængning i Festsalen, og at Forlagsboghandler Arnold Busck skænkede en til Roskilde-Værelset knyttet Boggave paa indtil videre 100 Kr. aarlig.

Desuden blev der til Kvinderegensen skænket flere Legater. For disse vil Fundats blive oprettet i Henhold til § 2 i. f. i den ovenfor aftrykte Fundats for Kvinderegensen og meddelt i Aarbogen for 1932—33.

Et af Komiteen navnlig under Hensyn til, at Opførelsen var blevet noget dyrere end paaregnet, bl. a. fordi det havde vist sig nødvendigt at foretage Udfyldningsarbejder vedrørende Grunden til et Beløb af 10 800 Kr., indgivet Andragende om et aarligt Tilskud af 3600 Kr. i 3 Aar til Driften blev afslaaet ved Undervisningsministeriets Skrivelse af 24. September 1931 allerede under Hensyn til, at Finansministeren tidligere havde udtalt, at det var en Forudsætning for, at Staten stillede Grund til Raadighed, at der ikke af Staten yderligere skulde ydes noget Driftstilskud.

Ved Tillægsbevillingsloven for 1931—32 blev de til Kvinderegensen henlagte Kapitaler og Legater fritagne for Udstedelse af Administrationsgebyr til Universitetet, jfr. Rigsdagstidende 1931—32, Tillæg A., Sp. 6093—94 og 6471—72.

Fra Sparekassen for København og Omegn fik Komiteen Tilsagn om et Laan paa 100 000 Kr. til Kurs 94 pCt. mod 1. Prioritet i Kollegiets Ejendom. Dette Tilbud modtog Komiteen for derved at tilvejebringe det i Fundatsens § 3 c nævnte Reservefond.

Som Portner ved Kvinderegensen ansatte Bestyrelsen 5. April 1932 L. Nyeland fra den 1. Marts 1932 at regne.

e. Forandringer i de fundatsmæssige Bestemmelser for Legaterne eller nærmere Regler for disse.

1. Regler for Københavns Universitets Studerendes Oppebærelse af Universitetets Legater under Studieophold ved Universitetsundervisningen i Aarhus.

Konsistorium fastsatte 4. Januar 1932 følgende Regler: 1. Den paagældende maa være immatrikuleret ved Københavns Universitet,

og Legatet maa være tildelt ham, medens han studerede her ved Universitetet.

2. Der maa kræves en særlig Tilladelse af Stipendiebestyrelsen i hvert enkelt Tilfælde.

3. En saadan Tilladelse gives kun, forsaavidt hans Deltagelse i Universitetsundervisningen i Aarhus kan anses for et naturligt Led i hans Studium ved Københavns Universitet med en afsluttende Eksamen ved dette for Øje.

4. Stipendiebestyrelsen fastsætter for hvert enkelt Tilfælde, for hvor lang Tid Tilladelsen gælder. (J. Nr. 416/31).

2. Dr. med. V. Buddes og Hustrus Rejsestipendium.

Som foran S. 175 ff. nævnt var det som Vilkaar for Statens Overtagelse af Dr. med. V. Buddes og Hustru Marie Christiane, født Schierns testamentariske Gave til Opførelse og Indretning af et hygiejnisk Laboratorium bl. a. fastsat, at der af den Staten testede Formue skulde udredes tvende Rejsestipendier: 1) Et aarligt Rejsestipendium, stort 350 Kr., til af Staten eller Kommunen ansatte Embedslæger for at studere praktisk Hygiejne i Indlandet eller Udlandet. 2) Et aarligt Rejsestipendium, stort 500 Kr., til danske lægevidenskabelige Kandidater eller Studerende fra Københavns Universitet, der ville studere Hygiejnen som særligt Fag. Til at erholde dette Stipendium, der skal kunne bortgives for 2 Aar ad Gangen, bør Forstanderen for Budde-Laboratoriet og derved ansatte eller tidligere derfra afgaaede Assistenten komme særlig i Betragtning. Disse Stipendier skulde bortgives af Ministeriet for Kirke- og Undervisningsvæsenet efter Indstilling, Nr. 1 fra det kgl. Sundhedskollegium eller den Myndighed, der maatte træde i Stedet for dette, Nr. 2 fra det lægevidenskabelige Fakultet, jfr. Universitetets Aarvog 1896—97, S. 409.

Da Budde-Laboratoriet kom til Opførelse sammen med Universitetets nye hygiejniske Institut paa Blegdamsvejen, blev der paa Finansloven for 1930—31 under Universitetets Udgiftspost b. 15. Det hygiejniske Institut, Underkonto a. Til Institutets Drift optaget en Bevilling paa 850 Kr. til Oprettelse af disse to Stipendier, jfr. Rigsdagstidende 1929—30, Tillæg A., Sp. 1543—46 og foran S. 181. For disse Stipendier fastsatte Undervisningsministeriet under 5. Januar 1931 og 26. November 1930 følgende Regler:

1. *Stipendiet paa 350 Kr. for de af Staten eller Kommunen ansatte Embedslæger til Studium af praktisk Hygiejne i Ind- eller Udlandet.* (Ministeriets Resolution af 5. Januar 1931): Legatet opslaas af Bestyrelsen for Universitetets hygiejniske Institut og det Budde'ske Laboratorium, og Ansøgningerne, der stiles til Ministeriet, sendes til Laboratoriet, som derefter oversender dem med eventuelle Bemærkninger til Sundhedsstyrelsen, der derefter indstiller til Ministeriet.

2. *Stipendiet paa 500 Kr. for danske lægevidenskabelige Kandidater eller Studerende ved Københavns Universitet, der vil studere Hygiejne som særligt Fag* (Ministeriets Resolution af 26. November 1930): Legatet bekendtgøres ledigt hvert Aar i Maj Maaned sammen med det lægevidenskabelige Fakultets øvrige Legater. Ansøgninger indkaldes til en af Fakultetet blandt sine Medlemmer valgt Efor, som gør Indstilling til Fakultetet, der atter indstiller til Ministeriet. Legatet vil kunne gives til den samme for 2 Aar ad Gangen. Bestyreren af det hygiejniske Institut og de derved ansatte eller derfra tidligere afgaaede Assistenten skal komme særlig i Betragtning.

3. Forlagsboghandler Jacob Erslevs Legat til Fremme af det historiske Studium ved Københavns Universitet.

I Henhold til Rigsarkivar, Professor, Dr. phil. Kr. Erslev og efterlevende Ægtefælle, Dr. phil. Anna Hudes testamentariske Bestemmelse er Kapitalen bleven forøget med 4700 Kr. (J. Nr. 32 t/31).

4. Rostgaards Legat.

Den 6. Juni 1932 bestemte Konsistorium, at Halvdelen af de pr. December Termin 1932 paa Legatets Fremvækstkonto opsamlede 1000 Kr. fra 11. Juni 1932 skulde tillægges Legatets Konto IV til Forøgelse af de deraf udredede Stipendier for Regensalumni. (J. Nr. 130/32).

f. De med Universitetet forbundne 4 ældre Kollegier.

Borchs Kollegium.

Efter Ansøgning fra Kollegiets Alumni bevilgede Konsistorium 28. November 1931, at der indtil videre skulde tilstilles Kollegiet et Eksemplar af Universitetets Doktordisputatser, dog kun for saa vidt angaar de under det teologiske, det filosofiske og det matematisk-naturvidenskabelige Fakultet hørende Disputatser. (J. Nr. 17 a/31).

g. Kommunitetsstipendiet og Regensbeneficiet.

Om Oprettelse af Huslejeportioner for kvindelige Kommunitetsalumni, se foran S. 214 og 217.

Under 1. Oktober 1931 bifaldt Ministeriet, at der tillagdes en grønlandsk og en færøisk Student hver et ekstraordinært Kommunitetsstipendium med Huslejegodtgørelse, den første for $2\frac{1}{2}$ Aar, den anden for 4 Aar regnet fra 1. September 1931, uanset at de paagældende ikke helt opfyldte Betingelserne for at være privilegerede Alumni; den grønlandske Student opfyldte ikke den Betingelse at have bestaaet Studentereksamen med bedste Karakter, ligesom han heller ikke havde ansøgt om Stipendiet straks efter sin Immatrikulation; den færøiske

Student er den i Aarboeg for 1930—31, S. 232 omtalte, der ikke kunde opnaa Stipendiet i 1930, fordi det ikke kunde afholdes uden Overskrivelse af Kontoen. Da denne Hindring nu var bortfaldet, gav Ministeriet ved den ovennævnte Skrivelse Tilladelse til dets Udbetaling. (J. Nr. 26/31).

Under 4. April 1932 bevilgede Konsistorium et Beløb af 750 Kr. til Reparation af Regensens Flygel. Beløbet afholdtes med 350 Kr. af Kommunitetets Udgiftspost 7 for Finansaaret 1931—32 og med 400 Kr. af samme Konto for Finansaaret 1932—33. (J. Nr. 25 h/31).

Under 9. Januar 1932 bifaldt Konsistorium, at der af Kommunitetets Udgiftspost 7 for Finansaaret 1931—32 udrededes et Beløb af 100 Kr. som Tilskud til Bestridelse af Udgifterne ved fhv. Regensportner H. Frederiksens Enkes Begravelse. (J. Nr. 25 a/32).

h. Studentergaarden.

1. Kapital-Balancen pr. 31. December 1931.

Aktiver.

A. Studentergaardens Kapital-Formue.

a. Hovedkapital.	Kr.	Ø.	Kr.	Ø.
I. Obligationer, deponerede i Universitetets Legatkasse	295,800.	00		
Kontant Beholdning i do.	43.	74		
II. Laan til Port-Forretningens Start	872.	21		
III. Gældsbeviser for ikke betalt Husleje m. v.	355.	16		
IV. Beholdning i Handelsbanken	12.	18		
			297,083.	29

Under Hovedkapitalen er indbefattet de til Martin Borchs og Førstelærer cand. phil. Rasmus Müllers Værelser knyttede Legatkapitaler paa henholdsvis 6000 og 2000 Kr., ialt 8000 Kr. Desuden paahviler der Hovedkapitalen en aarlig Ydelse paa 180 Kr. til Beboeren af Stud. polyt. Ingvar Jantzens Værelse.

b. Reservefond.

Obligationer, deponerede i Universitetets Legatkasse	251,200.	00		
Kontant Beholdning i do.	56.	05		
			251,256.	05
			548,339.	34

B. Depoter for Nøgler.

	Kr. Ø.
Bankbog Nr. 15836 med Privatbankens vestre Afdeling ..	656. 75

C. Legater, knyttede til enkelte Værelser paa Studentergaarden.

	Kr. Ø.	Kr. Ø.
Obligationer, deponerede i Universitetets Legatkasse	15,000. 00	
Kontant Beholdning i do.	4. 94	
Andel i Legaternes Fællesmasse	200. 00	
	15,204. 94	
		15,204. 94

D. Studentergaardens Festlegat.

	23,500. 00	
Obligationer, deponerede i Universitetets Legatkasse	50. 71	
Kontant Beholdning i do.		23,550. 71
		23,550. 71

E. Legater, hvoraf Donatorerne har forbeholdt sig Renten for deres Livstid.

	Kr. Ø.
Obligationer og kontant Beholdning i Universitetets Legatkasse	£ 1040 283,922. 45

Passiver.*A. Studentergaardens Kapital-Formue.*

	182,036. 68
Rest-Laan fra Statskassen	366,302. 66
Saldo Formue til 1932	548,339. 34

B. Depoter for Nøgler.

	656. 75
De af Beboerne indbetalte Depoter	

C. Legater, knyttede til enkelte Værelser paa Studentergaarden.

	15,204. 94
Saldo Formue til 1932	

D. Studentergaardens Festlegat.

	23,550. 71
Saldo Formue til 1932	

E. Legater, hvoraf Donatorerne har forbeholdt sig Renten for deres Livstid.

	£ 1040 283,922. 45
Saldo Formue til 1932	

<i>Ialt Saldo til 1932.</i>		Kr. Ø.
A. Studentergaardens Kapital-Formue		366,302. 66
B. Depoter for Nøgler		
C. Legater knyttede til enkelte Værelser paa Studentergaarden		15,204. 94
D. Studentergaardens Festlegat.		23,550. 71
E. Legater, hvoraf Donatorerne har for- beholdt sig Renten for deres Livstid....	£ 1040	283,922. 45
	£ 1040	688,980. 76
Formuen er ved Regnskabsaarets Afslutning ovennævnte	£ 1040	688,980. 76
men var ved dets Begyndelse	£ 1040	684,866. 64
Formue-Forøgelse		4,114. 12

Studentergaardens faste Ejendom er vurderet til Ejendomsskyld til 1,000,000 Kr., herunder Jordværdi 290,200 Kr. og Bygninger, brandforsikrede for 985,800 Kr., hvoraf 30,000 Kr. for faste Genstande. Studentergaardens Inventar er brandforsikret for 100 000 Kr.

2. Nyt Værelse m. m.

I Tiden 1. September 1931 til 31. August 1932 er oprettet et nyt Værelse, nemlig:

P. O. A. Andersens Værelse, skænket af Statsgældsdirektør, Departementschef P. O. A. Andersens Enke, Fru Sigrig Andersen, født Johnsen. Fortrinsret afvekslende for en islandsk og en sønderjydsk Student, forsaavidt de paagældende opfylder de almindelige Betingelser for at komme i Betragtning, alt efter Bestyrelsens Skøn. (J. Nr. 23 a/32).

Hermed er samtlige Studentergaardens Værelser benævnt.

Paa Finansloven for 1932—33, jfr. Rigsdagstidende for 1931—32, Tillæg A., Sp. 1549—50, fornyedes for en ny 3-aarig Periode det til Studentergaarden bevilgede Statstilskud, der i de sidste 5 Aar havde været paa 17,500 Kr. aarlig, dog at Beløbet nedsattes til 16,000 Kr. aarlig. (J. Nr. 23 c/31).

i. Københavns Universitets Jubilæumsfond af 1929.

Regnskabs-Oversigt for 1931.

Renteindtægten har været: af den i Kvæsturen indbetalte Kapital:	
Hovedfondet	19,976 Kr. 50 Ø.
Underkonto I	505 — 00 —
— II.....	9 — 00 —
	20,490 Kr. 50 Ø.
	At overføre 20,490 Kr. 50 Ø.

Overført	20,490 Kr. 50 Ø.
Fra Ny Carlsbergfondet er modtaget	1,500 — 00 —
Indvundne Bankrenter	313 — 56 —
	<hr/>
	22,304 Kr. 06 Ø.

der fordeles saaledes:

Hovedfondet	20,260 Kr. 67 Ø.
Underkonto I	512 — 35 —
— II	1,531 — 04 —
	<hr/>
	22,304 Kr. 06 Ø.

Til Medhjælp og Tryksager er anvendt 445 Kr. 75 Ø.

Hovedfondets Renter anvendes saaledes:

I Henhold til Fundatsens § 5 a henlægges 10 pCt. til Kapitalen	2,026 Kr. 06 Ø.
Til Medhjælp (Fundatsens § 5 b)	403 — 96 —
Af Restbeløbet stilles efter Fundatsens § 5 d 25 pCt. til Konsistoriums Raadighed	4,457 — 66 —
Medens Resten efter Fundatsens § 5 e bliver til Komiteens Raadighed	13,372 — 99 —
	<hr/>
	20,260 Kr. 67 Ø.

Renterne af Underkonto I (Nordisk Insulinfond) anvendes saaledes:

I Henhold til Fundatsens § 5 a henlægges 10 pCt. til Kapitalen	51 Kr. 23 Ø.
Til Medhjælp (Fundatsens § 5 b)	10 — 45 —
Resten bliver efter Fundatsens § 5 c til Komiteens Raadighed	450 — 67 —
	<hr/>
	512 Kr. 35 Ø.

Renterne af Underkonto II (Ny Carlsbergfondet) anvendes saaledes:

I Henhold til Fundatsens § 5 a henlægges 10 pCt. til Kapitalen	153 Kr. 10 Ø.
Til Medhjælp (Fundatsens § 5 b)	31 — 34 —
Resten bliver efter Fundatsens § 5 c til Komiteens Raadighed	1,346 — 60 —
	<hr/>
	1,531 Kr. 04 Ø.

Hovedfondets Renter. Konsistoriums Andel.

Overført fra 1930	4,137 Kr. 81 Ø.
Renter i 1931	4,457 — 66 —
	<hr/>
Ialt	8,595 Kr. 47 Ø.

er anvendt saaledes:

Rejseudgifter for Universitetets Repræsentant ved	
Indvielsen af det danske Hus for Studerende i	
Paris	700 Kr. 00 Ø.
At overføre til 1932.....	7,895 — 47 —
	<u>8,595 Kr. 47 Ø.</u>

Komiteens Andel.

Overført fra 1930	7,738 Kr. 45 Ø.
Renter i 1931	13,372 — 99 —
	<u>Ialt 21,111 Kr. 44 Ø.</u>

er anvendt saaledes:

Til Universitetslærere er udbetalt	13,661 Kr. 13 Ø.
At overføre til 1932	7,450 — 31 —
	<u>21,111 Kr. 44 Ø.</u>

Underkonto I (Nordisk Insulinfond).

Overført fra 1930	674 Kr. 06 Ø.
Renter i 1931	450 — 67 —
	<u>Ialt... 1,124 Kr. 73 Ø.</u>

er anvendt saaledes:

Til en Universitetslærer er udbetalt	900 Kr. 00 Ø.
At overføre til 1932	224 — 73 —
	<u>1,124 Kr. 73 Ø.</u>

Underkonto II (Ny Carlsbergfondet).

Overført fra 1930	1,341 Kr. 39 Ø.
Renter i 1931	1,346 — 60 —
	<u>Ialt... 2,687 Kr. 99 Ø.</u>

er anvendt saaledes:

Til Universitetslærere er udbetalt	1,200 Kr. 00 Ø.
At overføre til 1932	1,487 — 99 —
	<u>2,687 Kr. 99 Ø.</u>