

SAMLING AF ANMELDELSER TIL HANDELSREGISTRENE



D 185

Udgivet ved foranstaltning af Handelsministeriet

1973

Anmeldelser, bekendtgjort i Statstidende i januar måned

Nr. 1

Anmeldelserne angår følgende firmaer:

- I De vedføjede tal angiver siderne, hvor anmeldelserne findes).
 A-OLIE v/ kai m. d. bach, Hvidovre, 6.
 Ådalens Andels Grovvarforening, Tarm, 4.
 Ådum Andels Mølle og Gødningsforening, Egvad, 2.
 iairborne v. Sven Ellekær, Lyngby-Tårnbæk, 10.
 Alekto Smedie og Maskinfabrik ved A. Jensen, 4.
 Allerød Børnemagasin v. Martha Larsen, 24.
 Aluma v/ Ejlf Mølbæk, Silkeborg, 24.
 Amfa v/ Svend Sten Nielsen, Brøndbyerne, 11.
 Andersen, Carl V., & Søn, Nykøbing-Rørvig, 5.
 Andersen, Kristian J., Frederiksberg, 9.
 Andersens, N., Jernstøberi og Maskinfabrik, I/S, Stevns, 1.
 An-Lolo, Trikotagefabrik, v/ V. Toftdahl-Pedersen, Karup, 5.
 Antonsen, C., Odense, 26.
 Arcatom, Dansk Svejseindustri v/ Carl Erik Hansen, Rødovre, 15.
 AARICO-INDUSTRI v/ Arne Jørgensen, Vissenbjerg, 24.
 AAsa v/ Frode Sørensen, Randers, 25.
 AAssentorp Sølv ved Ole Møller, Stenmagle, 17.
 AAttahøj Stigefabrik v/ J. P. Thomsen, 4.
 AAttahøj Træ og Isenkrum v/ Søren Scheby, 4.
 AAulum Sparekasse, 14.
 AAvlsdyreksportudvalget, 7.
 AAvlsdyreksportudvalget DANIMAL, Kolding, 14.
 Bachs Bogtryk-Holsted, Holsted, 4.
 Bærnevognslageret v/ C. Heimann Gregersen, Odense, 17.
 Bærnevognslageret v/ John Christiansen, Odense, 17.
 Bech Distribution, 4.
 Bech, Wilh. Chr., Horsens, 5.
 Belysningsagenturet v/ Henning Jensen, Hvidovre, 7.
 Bentzon Tæpper Eftf. I/S, Middelfart, 25.
 Bilhuset, Kommanditselskabet, E. Happel A/S, Korsør, 3.
 BIO-KUR International v/ Jørgen I. Goldschmidt, 21.
 BIO-Z International v/ Jørgen I. Goldschmidt, 21.
 Birks Polstermøbelfabrik ved Birk Petersen, Århus, 28.
 Bogtryk-Eriksen v/ Knud Eriksen, 6.
 Bogtryk-Eriksen v/ Th. Eriksen, 6.
 Borum-Lyngbye Sognes Spare- og Laanekasse, Galten, 19.
 Bredorfs Caravan CO., Herstederne, 2.
 Brilleboden v/ Sv. Christensen, Slagelse, 27.
 BRILLEHUSET ODENSE v/ L. Winkler, 5.
 Brovst elektricitetsværk, 21.
 Brugsforeningen Fremad, Sjelle, 12.
 Brugsforeningen Solkjær, Tinning, 13.
 Brødrene F. & L. Dahlman's 2. Eftf., 28.
 Brdr. Glad, Frederiksberg, 18.
 Brødrene Laursen, Horsens, 3.

- Brdr. Nielsen I/S, Skofabrik, Krystalgaarden, 9300 Sæby, 13.
- Brøndbyvester Brugsforening, Brøndbyerne, 22.
- Brøndbyvester Mølle v/ V. Gøttske Christoffersen og H. Nielsen, Brøndbyerne, 6.
- Buch's, Niels, sønner, O. Buch, J. P. Buch, Randers, 17.
- Bukkerup Brugsforening, Glamsbjerg, 27.
- Bukkerup Brugsforening, Andelselskabet, Søllested, 27.
- Byggeselskabet Stenskov, Næstved, 17.
- Bygotex v/ Erik Nielsen, Risskov, 11.
- Bülów & Fich Leasing I/S, 19.
- Børkop Plastic Industri v/ G. Petersen & Co., 15.
- Carlsen, Th. C., v/ Jørgen Clausen, Løgten, 19.
- Carstens, Frederik, Randers, 17.
- Centraljyllands Køleservice v/ K. Thede, Risskov, 7.
- CHRISDAL INTERNATIONAL v/ Leth Christensen og J. Dalvang, Frederiksberg, 11.
- Christensen, Aage, & Co. v/ Aage Christensen og Knud Christiansen, Hjørring, 9.
- CHRISTENSEN, ANDERS, & SØN, Lyngby-Tårnbæk, 10.
- Christensen, Chr., & Søn v/ Knud Christensen og Toni Poulsen, Hobro, 2.
- Christensen, Frode, & søn, Hvidovre, 1.
- Christiansen, H., Eftf. ved Kurt Christiansen og Arne Larsen, Stenlille, 17/18.
- Clean Service I/S v/ Tonni Jakob Burgård Madsen & co., Silkeborg, 24/25.
- Coldair ved J. Rysgaard, Århus, 25.
- Collegium I/S v/ Jørgen Lisberg og Ole Tandrup, Kolding, 22.
- Commercial Hat Company ved Henning & Poul E. Petersen, 15.
- Container-Renovationen v/ Svend G. Hansen, Alborg, 2.
- Cortsen, Hilmer, I/S, Hasle, 13.
- Countess of Copenhagen ved M. Junghans og D. Pedersen, Søllerød, 15.
- Dahl-Jensens Porcelænsfabrik, 6.
- Dahlerups Møbler I/S, Rougsø, 25.
- Damatek Mekanisk Værksted v/ Just Poulsen og Sponholtz, 21.
- Dametasken v. Holm & Frederiksen, 4.
- Dankon Spedition ved Andreasen & Co., 21.
- DANOSOL v/ H. van Arkens, Ballerup-Måløv, 2.
- Dansk Andelsfisk, andelselskab med begrænset ansvar, 19.
- Dansk Gasflaske Byttecentral v/ K. Aa. Larsen, Risskov, 7.
- Dansk Hobby v/ Svend Skou, Odense, 26.
- Dansk Hobby Import ved Jørgen Jørgensen, Roskilde, 23.
- Dansk Kremationsforening, 3.
- Dansk Land Service ved Johannes Holm, Brørup, 40.
- Dansk Ligbrændingsforening, 3.
- Dansk Marine Center v/ Erik Christiansen, Odenseøst, 16.
- DANSK OLIE TEKNIK v/ S. A. Storm, Søllerød, 26.
- DANSK RENOMAT I/S v/ ing. Mygind og Graauegaard Sørensen, Åbyhøj, 7.
- Dansk Stanseindustri v/ W. Dohn, Slagelse, 25.
- Dansk-Tysk Diesel import v/ W. Pacht, Rødovre, 2.
- Dansk-Tysk Dieselimport v/ W. Pacht & H. Tetens, Rødovre, 2.
- DANVA Blikkenslagerforretning K/S, Ringsted, 22.
- Døgnservice v/ Chr. Molbeck Andersen & Co., 3.
- ES Plastic v. Emil Striegler, Frederiksberg, 8.
- Edinger, Erik, 6.
- EJBY KAROSSERIVÆRKSTED v/ BØRGE NIELSEN, 18.
- EKSFORM v/ C. A. Knudsen, Vissenbjerg, 24.
- Elektricitetselskabet Isefjordværket Interessent-forskab (IFV), Gentofte, 19.
- ELMIDAN ved Gundstrup og Petersen, Karlebo, 14.
- ELMIDAN ved JØRGEN PETERSEN, Karlebo, 14.
- ELPOCO v/ P. M. Poulsen og S. E. Christiansen, Frederiksberg, 22.
- Else Mode I/S v. Leif Andersen & Svend Aage, Løngbøl, Slangerup, 24.
- Eltang-Sdr. Vilstrup Sparekasse, 16.
- Embeco Trading ved Mogens Bobek, Ølstykke, 4.
- ERACO trading ved Ebbe Rolf Arlø, Frederiksberg, 9.
- Eritral ved Andersen og Nørring, Frederiksberg, 8.
- EROBA AUTOUDLEJNING v/ Erik Banck, Gladshede, 10.
- Esbjerg Container/Trailer-Leasing v/ Roland B. Munch & Co., 15.
- Esbjerg og Omegns Sparekasse, 16.
- Eska Elektronik v/ E. Visser, Søllerød, 10.
- Eurobag, I/S, v/ Hansen & Smedegaard, Viborg, 23.
- Eva v/ Allan Karlov Nielsen, Randers, 25.
- Eva v/ K. M. Rasmussen og E. H. Madsen, Randers, 25.
- Faster Brugsforening, 8.
- FELDBALLES MØBELFABRIK, Hasle, 25.
- Fillerup Brugsforening, Odder, 27.
- Fransk Import Co. v/ Hans J. Andersen og M. Andersen, 7.
- Frederiksberg Flaskehandel ved John Mortensen, 25.
- Frederiksberg Karosserifabrik ved Helge Kennet, 11.
- Frigodan I/S, v/ direktør Ernst Henriksen og godsejer Harald Henriksen, Rødby, 24.

- Frikøb-Tappernøje v/ Kurt O. Christensen, Fladså, 22.
 Frühwirth Trykstøberi's Eftf. v. ingeniør N. T. Bloch, Herlev, 27.
 Frøbjerg forbrugsforening, 9.
 Funk & Kalis, 19.
- Gartnerens Salgsforening i Aabenraa af 1972 a.m.b.a., 25.
 Gartnerens Salgsforening, Aabenraa (Andels-selskab med begrænset ansvar), Aabenraå, 23.
 Gastronom Kokken v/ Larsen & Thomsen, Herlev, 22.
 Gine ved Rosa Hansen, Køge, 10.
 Gjerrild, P. R., v/ Preben Rudbeck, 1.
 Glarmesterfirmaet Herlufsen & Danielsen, 23.
 Goldschmidt, Jørgen I., 21.
 Gornitzkas, E. L., bogtrykkeri I/S, Nexø, 13.
 Gottwald & Nielsen, I/S, Århus, 6.
 Gråsten Bogtrykkeri v/ Erwin Ritscher, 8.
 Gråsten Bogtrykkeri v/ Erwin Ritscher og Tage Jensen, 8.
 Grundfør Brugsforening, 12.
 Gudnason, O., & Søn, Give, 6.
 Guldsmed Kelø, I/S, Maribo, 18.
 Gulf Service v/ H. Jakobsen & Algart, Lyngby-Tår-bæk, 15.
 Gøttrup ved H. Gøttrup og H. Müller, Frederiks-sund, 23/24.
- Hadsten Fællesforening, 16.
 Hadsten Olieforening, 24.
 Hagen International I/S, 4.
 Halby & Schjelderups 2. Eftf., 15.
 Hammel Boghandel v/ Knud Erik Skov, 7.
 Handelstrykkeriet v/ Frode Jensen, 21.
 Handest, Jens, & sønner, Thisted, 27.
 Hanilamp ved L. A. Nielsen, O. S. Nielsen og H. P. B. Hansen, 6/7.
 Hansen, Ellesøe, & Flindt, 7.
 Hansen & Risenbv. I/S, 3.
 Hansen & Schädler, I/S, 21.
 Hansen, A. Edm., 4.
 Hansen, A. F., & Co., 15.
 Hansen, P. Holm, & H. E. Poulsen, Tørring-Uldum, 20.
 Hansen, Palle Egon, & Poul Nielsen I/S, Stenlille, 14.
 Hansen's, J. Carl, Eftf. v/ Knud Hansen og Anders Viberg I/S, Harlev, 26.
 Hansih v/ Sigurd Nysten, Hinnerup, 7.
 Hasmark brugsforening, 11.
 Haurum Brugsforening, Haurum, 12.
 Hebe Marine I/S v/ Per Hans Ehlert og Henrik Barnow, Assens, 14.
 Henriques, R., jr., 15.
 HERLEV BILCENTER v/ Sv. Aage Rasmussen, 9.
 HESIIAVA v. Henning S. Hansen, Allerød, 1.
- HETO-DAN maskinfabrik v/ Henning Thomsen, Brønderslev, 9.
 Himmerlands Elektricitetsforsyning, Andels-selskab, Alborg, 1.
 Hjallerup og Omegns Sparekasse, 21.
 Hjort, Højgaard, & Pontoppidan, Rødovre, 27.
 Hjørring Dækcenter v/ Martin Skjøtt Søndergaard, 9.
 Hobro Andels Foderstof- og Gødningsforening, 2.
 Hoffmann, C. M., Odense, 20.
 Hoffmanns, C. M., Eftf., Odense, 20.
 Hoffmeyer og Jørgensen, Nykøbing Falster, 1.
 Holbæk Mineralvandsfabrik ved Alf. Petersen, 20.
 Hornslet og Omegns Brugsforening, 12.
 Horsens Orgelbyggeri ved Th. Frobenius & Co., Orgelfabrik, København, Horsens, 20.
 Houlbjerg Brugsforening, 19/20.
 Husum Autohandel v/ Svend Rasmussen, 4.
 Huusom og Andreassen v/ K. V. Huusom og Helge Andreassen, Gelsted, 8.
 Hvass & Heegaard, Randers, 18.
- IKONO-PRINT ved Per Wedell Topp, Frederiks-berg, 18.
 Indkøbsselskabet af 9/9-1966 Limiteret, 21.
 International Handicrafts Import/Export v/ Mo-hammad Rashid, 19.
- Jensen, Børge, & Søner, Horsens, 5.
 Jensen, Vald., & Søn, I/S, Tørring-Uldum, 5.
 Jensen, W. E., og søn, 4.
 Jensens, H. F., Værktøjsfabrik, 3.
 Jensens, Philip, Eftf. V. Petersen, Horsens, 5.
 Jensens, Rs., Søner, Risskov, 7.
 JET-PUDS ved Jens Kjeldsen, Leif Tingvad og Erik Jensen, 9.
 JET-PUDS ved Jens Kjeldsen, Leif Tingvad og Erik Jensen, Frederiksværk, 3.
 JEVO Bageriservice ved H. Vogeley & Co., Greve, 18.
 Jope Trading v/ John Madsen og Bent Møller, Slagelse, 20/21.
 Juncker, K. H., & Co., Gladsaxe, 11.
 Jydsk Kemisk Industri v/ Ole Kok, Århus, 10.
 Jydsk luftteknik v/ Palle Andersen og Niels Jørgen Jørgensen, Århus, 6.
 Jydsk Plastpuds v/ Sven A. Pedersen, Hasle, 7.
 Jymo v/ C. G. Carstensen, Randers, 17.
 Jørgensen, Anders, & Son's efterfølgere, 4.
- Kaaber, Wolff & Co., 23.
 Karlby Brugsforening, 12.
 Karmel v/ F. og O. Paustian, 3.
 Karmel B. Slor, 3.
 Kartoffeleksportudvalget, Danske Kartoffelavl-eres og Kartoffeleksportørers Fællesorganisation, 3.
 Kattrup, F. W., vinimport og eksport, 6.

- Keller, Johan, & Co., 4.
 Kirkens Korshær, 19.
 Kirkens Korshærs sociale Hjælpearbejde i København, 19.
 Klein ved Vilh. Klein, Århus, 27/28.
 Kloster Import v/ Johs. Bock & Søn, Løgumkloster, 15.
 Kock, Peter, jun., Sønderborg, 8.
 Kohave Maskinsnedkeri ved Jørn Jensen og Ole Even Andersen, Søllerød, 19.
 Kristensen, Søren, & Krogh, 23.
 Kristiansen's Fiberglas, Sydals, 23.
 Kvisgaards Maskinfabrik I/S, Rødovre, 1.
 Københavns Bog og Bladcentral v/ Erik T. Bodin, 7.
 Københavns Engros Grønttorv K.G.T., 7.
- Larsen & Larsen I/S, Vodskov, 9.
 Larsen, Karl, & Søn, Gladsaxe, 8.
 Laursen & Bloch, Brabrand, 7.
 LEMO Boligcenter ved C. O. Jacobsen, Frederikssund, 4.
 Liboca v/ C. B. Jensen, Rødovre, 23.
 Liften ved Knud Mikkelsen, Birkerød, 6.
 Linde brugsforening, 16.
 LOCKFORMER-EUROPE v/ W. Sørensen, Rødovre, 5.
 London Magasinet I/S i Centrum v/ Axel P. Andersen og Poul Bjørn Andersen, Holbæk, 20.
 Lundforlod og Gerlev Sogns Spare- og Laanekasse, 1.
 Løgumkloster Installationsforretning v/ Heinrich Hartkopf junr., 18.
 Løgumkloster Installationsforretning v/ Erik Homilius, 18/19.
- Malerfirmaet Bent Ellekjær, Odense, 17.
 MALOBE K/S PRODUKTUDVIKLING, Roskilde, 26/27.
 Manufaktur Fabriks-Lager og Kommissions Forretning ved C. Dan Weibel, 16/17.
 Mejlbj Brugsforening, Mejlbj, Hjortshøj, 12.
 Mercura v/ Eyvind Møller, Tårnby, 1.
 Mesterfrisøren v/ Freddy Hansen, 7.
 Metalvarefabriken Florijo v. Iwan Levy, Hvidovre, 4.
 Metalvarefabriken W. Winzen, 28.
 MIDTJYSK BATTERI CENTER ved Johannes Holm, Brørup, 4.
 Mikkelsen, A., og Søn, Slagelse, 19.
 Minak belysning ved Aage og Niels Pedersen, 7.
 Modestrikeriet v/ Horsted Andersen & Sv. Nørregaard, Åbyhøj, 7.
 Mogensen, Gunnar, og Søn, Midt Djurs, 14.
 Motorlageret v/ Bent Hansen, 21.
 Motorlageret v/ Hans Hansen, 21.
 Mouritzen, M. J., Interessentskabet, Horsens, 3.
 Murerfirmaet Rud. Nedergaard & Søn, Hillerød, 24.
- Møbelfabriken Gern v/ Th. Jensen, Odder, 5/6.
 Mørke og Omegns Brugsforening, 13.
 Mørke Smede- og Maskinforretning v/ K. Danielssen, 7.
- N. W. Lydstudio v/ N. Winther-Rasmussen, 19.
 NAVAS v/ Knud Vandborg, Frederiksberg, 18.
 NERMI ELECTRONIC v/ Niels Erik R. Mikkelsen, Herning, 13.
 Nielsen & Hansen, Hvidovre, 1.
 Nielsen, Axel, Rødovre, 25.
 Nielsen, Kaj E., og Sv. E. Jensen, Åbyhøj, 7.
 Nielsen, Villy, Skagen, 19.
 Niensens, Villy, efft. v/ Erik Markman Sørensen, Skagen, 19.
 Nissen & Grønbechs Eftf. A. Grønbech, Herlev, 8.
 Nissen, S. T., 28.
 NORDISK EL-TEKNIK v/ H. Bruselius, Ballerup-Måløv, 9.
 Nord-Vest Glarmesteren v/ Bent Pedersen, 7.
 Nord-Vest-Jyllands Kafferisteri ved Møgelvang, Nykøbing Mors, 11.
 NORTH STAR TRADING & tekstil- og lædervarer, v/ Henrik Jessen & Ole Nielsen, Frederiksberg, 8.
 Norva Maskinfabrik I/S v/ Georg Stage Petersen og Poul Stage Petersen, 6.
 Næstved Læderhandel, A. Chr. Rasmussens Eftflg. v/ P. Mathiesen, 13.
 Næstved optik v/ Marcus Marcussen, 13.
 Nøddelund, I. C., og Sønners Blikkenslagerforretning, Nørresundby, 17.
 Nøddelund VVS v/ Knud Erik Lundeberg Johansen, Ålborg, 17.
- O.K.-huset ved B. Overgaard, Ålborg, 23.
 O.K.-huset ved Overgaard og Korup, Romdrup-Klarup, 23.
 Odderegnsens Brændselsforening A.m.b.a., Odder, 20.
 Odense Universitets Boghandel, Den selvejende institution, 17.
 Olsen, Poul, og Alex Petersen I/S, Greve, 24.
 Olsen, Sigurd, Roskilde, 11.
 Olsen's, Martin, Eftf., Nykøbing F., 8.
 Olsens, S. M., Bogtrykkeri, Holbæk, 20.
 Overseas Trading v/ J. Colberg, 23.
 Overseas Trading Co. v/ J. Colberg, J. Heerulff og M. Zarreparvar, 23.
- P.R. Industri/Agentur, Nørre Djurs, 1.
 Paintbuild v/ T. Schou Henriksen, Odense, 11.
 Palmbø, Svend E., Gladsaxe, 16.
 PARADISO v/ Kjeld Larsen Import-Export, Søllerød, 10.
 Parnas Strik ved A. Søegaard, Greve, 14/15.
 Pedersen & Nielsen leasing I/S, Randers, 2.
 PERFECT, Værktøj-Maskiner ved P. E. Jensen og P. E. Rasmussen, Gentofte, 25.

- Petersen og Hofsted, Tønder, 27.
 Petersen & Mørkeberg, Randers, 18.
 Petersen, E., møbler, Randers, 17.
 Petersen, Henning Vagn, Lyngby-Tårnbæk, 10.
 PETIT PRIX, I/S, ved Inge Rådberg og Inger Bæksted, Solrød, 2.
 Pia v/ Finn Martin Nielsen, Vejle, 6.
 Pizzaland v/ J. Peder Damgaard og G. Coard, Herning, 14.
 PORKA, I/S, ved Knud Haargaard, Tage Staxen Lagerbon og Svend Erik Nielsen, Haslev, 10.
 Prema ved Michelsen & Philipson, 3.
 R-K Betonelementer K/S, Greve, 17.
 Randers og Viborg Mejeriselskab, Randers, 4/5.
 RANDERS ISENKRAM, Bent Johansens eftf. v/ Andersen & Gregersen, 6.
 Randers Specialoptik, Scheel Poulsen, 26.
 Rasmussen & Møller, 23.
 Rasmussen, Harry, og Co., Århus, 21.
 Rensch, W., 28.
 RIACO, handels- & ingeniørfirma ved Carl Pedersen, Greve, 6.
 RIIS & FUHLENDORFF I/S, Abyhøj, 26.
 Ringkøbing amts vareindkøbsforening, Holstebro kreds, 10.
 Rosti Plasticfabrik v. Stig Jørgensen og Rolf-Knud Fahrenholtz-Jensen, Frederiksberg, 22.
 Rudkøbing Brugsforening, 25.
 Ruth's HUNDE- & KATTEUDSTYR v. Ruth Jensen, Hillerød, 1.
 Ryding, H., & Søn, Frederiksberg, 25.
 Rypa Værktøjsfabrik v/ Jørgen H. Pedersen og Preben Hansen, Brøndbyerne, 22.
 Rødby Frysehus I/S v/ direktør Ernst Henriksen og godsejer Harald Henriksen, 24.
 Rødekro Byggeforretning v/ Kessler & Lorenzen, 2.
 Røgeriet Roskildevej 311 I/S v/ Harry Albertsen og Helge Taul, Rødovre, 17.
 Rønde Brugsforening, 12.
 Sailor Shop v/ Henning Olsen og Henning Wind Hansen, Kerteminde, 20.
 Salomon's, Knud, Eftf. v/ K. C. Sonne, 15.
 Salomons, Knud, Eftf. v/ K. C. Sonne & Johs. Freiberg, 15.
 Samfundet og Hjemmet for Vanføre, 7.
 Samulevitz, B., Rødovre, 9/10.
 Samulevitz, S., Rødovre, 9.
 Sandersens Plastic Boats, 21.
 Saxo Tæpper, Kommanditselskabet, Herning, 8.
 Saxo Tæpper ved Chr. W. Jensen, Herning, 8.
 SCANART v/ Petersen & Hatting, Gladsaxe, 3.
 SCANCOM-Scandinavian Communication v/ Ole Møller Pedersen, Gentofte, 9.
 SCANCON-Scandinavian Connection v/ Ole Møller Pedersen, Gentofte, 9.
 Scandi Boat, Ringsted, 14.
 Scanelectric-Fabrikation K/S, 28.
 Schølers Maskinsnedkeri, I/S, ved Knud Schøler og Gunnar Schøler, Herning, 13.
 Scotwin Automobileer v/ E. Schøyen, Roskilde, 8.
 SECO-DANIA v/ S. E. Vestergård, Frederiksberg, 9.
 Selvico v/ Johs. E. Selvig og Carl Greibe, 15.
 SENATOR Data-Systemer v/ Bjarne Ranch, Randers, 7.
 SENATOR Møbelfabrik v/ Bjarne Ranch, Randers, 7.
 SENATOR Reklameartikler v/ Bjarne Ranch, Randers, 7.
 Servo-Logic v/ Willy Cohn, Lyngby-Tårnbæk, 19.
 SIGO ved G. Orzali, Gentofte, 10.
 Sjelle Brugsforening, 20.
 Skandinavisk Metaltrådvarefabrik, I/S, v. Andersen & Co., 28.
 Skifter, Søren, Dansk Slips Fabrik, 4.
 Skjød Brugsforening, 12.
 Skovby Brugsforening, Skovby, Galten, 12.
 Skovlunde bygnings- og inventarsnedkeri v/ H. Christensen & Søn, Ballerup-Måløv, 9.
 Sludstrup Brugsforening, Hashøj, 12.
 Snedsted og Nørhå Sparekasse, 2.
 Society-Vin v/ S. Ingvorsen, 7.
 Solus-Boats v/ Bjarne Marcussen, Odense, 11.
 SONPORT I/S ved Sonne-Schmidt og Co., Ullerslev, 22.
 SORENCO INTERNATIONAL v/ W. Sørensen, Rødovre, 5.
 Sorgenfri tryk ved Peder Jensen, Lyngby-Tårnbæk, 26.
 Sorgenfri Tryk ved J. P. Jensen & O. Larsen, Lyngby-Tårnbæk, 26.
 Sparekassen Bornholm, Rønne, 18.
 SPAREKASSEN SÆBY, 10.
 SPAREKASSEN SØNDERJYLLAND, Sønderborg, 23.
 Sparke, I. D., Herlev, 4.
 Staby Spare- og Laanekasse, 11.
 Steenbergs, E., Bog- og Papirhandel, 23.
 Stender & Nielsen, Lindholm, 21.
 Stjerneknas v/ Viktor Madsen, Herning, 8.
 Stormlunds, Erik, Bogtryk & Offset, 3.
 Stormlunds, Erik, Bogtryk & Offset, 15.
 Storring Brugsforening, 20.
 Strøjet v/ P. E. Petersen, Grenå, 19.
 Støvring El-Service v/ N. Aa. Thomsen & Co., 1.
 Sundeved Nobel ved Jørgen Christensen Lei, 1.
 Systen Brugsforening, Sæby, 13.
 Søften Brugsforening, 12.
 Sørensen & Nielsen, Ulstrup Tømrer- og Snedkerforretning, Ulstrup, 26.
 Sørensen, Egon, I/S, Esbjerg, 15.
 Tåstrup Autolakering I/S v. Larsen og Kyhl, Høj-Tåstrup, 11.

- Tandhjuls Service v/ A. Jensen & E. Jensen, Gladsaxe, 24.
- Tappernøje købmandshandel v/ Erik Nielsen, Fladså, 9.
- Technical-Trading v/ F. W. Øberg-Petersen, Risikov, 11.
- Teknisk Tegne-Center ved Bjørn Bjerkstad, Gentofte, 18.
- Thastum & Bech, 4.
- Therling, P. C., & Co., internationale transporter og spedition, Esbjerg, 16.
- Tilst-Kasted Sognes Spare- og Laanekasse, Tilst, 11.
- Tilst Møbelfabrik, I/S, v/ Koch og Jacobsen, 7.
- Tjellesen, K. V., I/S, Frederiksberg, 21.
- Toledo Vin Import v/ H. Thiesen og Co., 6.
- Top-Foam v. Knud Top-Jensen, Ballerup-Måløv, 27.
- Tranbjerg Brugsforening, Århus, 6.
- TRANSPORT SERVICE v/ Holger Nielsen, Esbjerg, 16.
- Trige Brugsforening, 12.
- Tvingstrup Trævarefabrik v/ H. Steffensen, Gedved, 20.
- Tvingstrup Trævarefabrik v/ T. & H. Steffensen, Gedved, 20.
- Tømrernes Andelsselskab m.b.a., Odense, 26.
- Ulstrup Tømrer- og Snedkerforretning v/ H. Kvist Sørensen, 26.
- Unidry K/S Engineering and Development Group, 7.
- Uniflora Anglo Trade v/ J. Simonsen, Odense, 11.
- Vanløse elektr. Installationsforretning, A. Dalskov, 3.
- Vanløse elektr. Installationsforretning, H. Dalskov, 3.
- Vejgård Autohandel v/ Christiansen og Larsen, Ålborg, 27.
- Vejgaard Isenkram v/ P. E. Bladbjerg-Hansen, Ålborg, 8.
- Vejlby Brugsforening, 16.
- Vejlby-Risskov brugsforening, 16.
- Vejrup Sogns Spare- og Laanekasse, 26.
- VESTERGADES HERRESALON v/ Carl Rasmussen og Preben Valbjørn, Odense, 5.
- Villumsen, Knud, Bjarne Jensen I/S, Gundsø, 10.
- Vinderslev og Kragelund sognes Sparekasse, Kjellerup, 2.
- Vinfirmaet Ove T. Davidsen & Co.s Eftf., 7.
- Vorre Brugsforening, Vorre, Skjødstrup, 11.
- Voxlev sogns Spare- og Lånekassee, 5.
- W. R.-Dampservice I/S v/ Anders Hjorth Westh og Peder Rasmussen, 27.
- Welfa Konfektion v. Otto Gudmundsen, Frederiksberg, 22.
- Willum Design ved John Møhl & Sven-Aage Villumsen, Lyngby-Tårnbæk, 16.
- Willum Plast ved S. Villumsen & Co., Bramsnæs, 22.
- Withen Oste-Eksport, Andelsselskabet, Vithen, 11.
- Wittorff, Octavius, Randers, 18.
- Zimmermann-Petersen & Co., Gladsaxe, 13.
- ØRESUNDS BÅD-FOTO v/ Kilian og Baunsøe, Fredensborg-Humblebæk, 22.

Firmaet »*HESIHAVA v. Henning S. Hansen*« af Allerød kommune er afmeldt, da firmaet er overflyttet til Varde.

Politimesteren i Hillerød, den 28. december 1972.

Firmaet »*Nielsen & Hansen*« af Hvidovre kommune er hævet.

Politimesteren i Hvidovre, den 29. december 1972.

Firma *P. R. Gjerrild v/ Preben Rudbeck* er hævet.

Preben Rudbeck af Nørre Djurs kommune, driver handel, håndværk og industri i Nørre Djurs kommune som eneste ansvarlige indehaver af firmaet »*P. R. Industri/Agentur*«.

Prokura er meddelt Liselotte Rudbeck.

Politimesteren i Grenå købstad m. v., den 29. december 1972.

Ruth Else Wiberg Jensen, født Rasmussen, af Hillerød kommune driver handel i Hillerød kommune som eneste ansvarlige indehaver af firmaet »*Ruth's HUNDE- & KATTE-UDSTYR v. Ruth Jensen*«.

Prokura er meddelt Arne Jensen.

Firmaet er overflyttet fra Birkerød kommune.

Politimesteren i Hillerød, den 28. december 1972.

Egon Christensen er udtrådt af firmaet »*Frode Christensen & søn*« af Hvidovre kommune, der fortsættes uforandret af den hidtidige deltager Frode Christensen.

Politimesteren i Hvidovre, den 29. december 1972.

Firmaet »*Kvisgaards Maskinfabrik I/S*« udøver industridrift i Rødovre kommune. Kaj Kvisgaard af Hvidovre og Bent Kvisgaard af Rødovre er de ansvarlige deltagere.

Politimesteren i Hvidovre, den 29. december 1972.

»*Lundforlund og Gerlev Sognes Spare- og Laanekasse*«, Seerdrup, 4200 Slagelse, Hashøj kommune, anmelder, at gdr. Arne Christian Nielsen, »*Knurvanggård*«, Lundforlund, 4200 Slagelse, er udtrådt af sparekassens tilsynsråd.

Handelsministeriet har i hans sted udpeget gdr. Niels Bertel Elmer Olsen, Gerlev, 4200 Slagelse, til medlem af tilsynsrådet.

Politimesteren i Slagelse købstad m. v., den 29. december 1972.

Berigtigelse jfr. *Statstidende nr. 188 af 28. december 1972*

Firmaet »*I/S N. Andersens Jernstøberi og Maskinfabrik*« driver håndværk i Stevns kommune. Poul Andersen af Bjælkerup, Niels Andersen af Bjælkerup, Eva Bodil Tornehøj af Bjælkerup og Ellen Agnete Andersen af Store-Heddinge er de ansvarlige deltagere. Poul Andersen tegner firmaet.

Politikontoret i Store-Heddinge, den 29. december 1972.

Firmaet »*Mercura v/ Eyvind Møller*«, Tårnby kommune, er afmeldt idet firmaet er omdannet til aktieselskab.

Politimesteren i Tårnby, den 2. januar 1973.

Under firma »*Støvring El-Service v/ N. Aa. Thomsen & Co.*« drives håndværk i Støvring kommune af et kommanditselskab i hvilket Niels Aage Thomsen af Støvring er eneste ansvarlige deltager.

Politimesteren i Nibe m. v., den 2. januar 1973.

Jørgen Christensen Lei af Sundeved kommune driver handel, håndværk og udøver industridrift i Sundeved kommune som eneste ansvarlige indehaver af firmaet »*Sundeved Nobel ved Jørgen Christensen Lei*«.

Politimesteren i Sønderborg, den 2. januar 1973.

Firmaet »*Andelsselskabet Himmerlands Elektricitetsforsyning*« af Ålborg, anmelder at godsforvalter Niels Peter Garder Laursen, Lindenberg, udtræder af bestyrelsen, og at godsejer Erik Nymann, Klarup, indtræder i bestyrelsen.

Politimesteren i Ålborg m. v., den 2. januar 1973.

Firmaet *Hoffmeyer og Jørgensen*, af Nykøbing Falster, er hævet.

Politimesteren i Nykøbing Falster m. v., den 3. januar 1973.

Firmaet »Hobro Andels Foderstof- og Gødningsforening« af Hobro kommune er hævet.

Politimesteren i Hobro, den 3. januar 1973.

Firmaet »Dansk-Tysk Dieselimport v/ W. Pacht & H. Tetens« af Rødovre kommune er hævet.

Fritz Willy Konrad Pacht af Rødovre udøver industridrift i Rødovre kommune som eneste ansvarlige indehaver af firmaet »Dansk-Tysk Dieselimport v/ W. Pacht«. Der er meddelt Inge Kasmira Pacht, født Vagner, prokura.

Politimesteren i Hvidovre, den 3. januar 1973.

Firmaet »Pedersen & Nielsen leasing I/S« driver handel i Randers kommune.

Tage Pedersen og Tage Nielsen, begge Randers, er de ansvarlige deltagere.

Politimesteren i Randers, den 3. januar 1973.

Firmaet »I/S PETIT PRIX ved Inge Rådberg og Inger Bæksted« driver handel og håndværk i Solrød kommune. Inge Rådberg og Inger Merete Bæksted, begge af Solrød kommune, er de ansvarlige deltagere og tegner firmaet i forening.

Politimesteren i Roskilde, den 3. januar 1973.

Omtryk

Under firma »Ådum Andels Mølle og Gødningsforening« drives foderstofforretning i Egvad kommune af et andelsselskab, hvis vedtægter er af 18. februar og 4. marts 1971. Den i selskabet indskudte kapital er vekslende. Medlemmerne hæfter personligt solidarisk for selskabets forpligtelser. Selskabets bestyrelse består af: Hans Georg Hansen, Niels Eskildsen, Niels Pedersen, Søren Storbjerg og Tage Johansen, alle af Ådum pr. Tarm. Selskabet tegnes af den samlede bestyrelse. Prokura er ikke meddelt. Bekendtgørelser til medlemmerne skal ikke ske i offentlige tidender.

Politimesteren i Ringkøbing, den 27. december 1972.

Firmaet Rødekro Byggeforretning v/ Kessler & Lorenzen af Rødekro er hævet.

Politimesteren i Åbenrå, den 4. januar 1973.

Søren Christian Bredorf er udtrådt af firmaet »Bredorfs Caravan CO.« Herstedernes kommune, der fortsættes uforandret af den hidtidige deltager Kaare Bredorf.

Politimesteren i Glostrup, den 4. januar 1973.

Firmaet »Chr. Christensen & Søn v/ Knud Christensen og Toni Poulsen« driver håndværk i Hobro kommune.

Knud Christensen og Toni Georg Poulsen, begge af Hobro, er de ansvarlige deltagere.

Politimesteren i Hobro, den 4. januar 1973.

»Vinderslev og Kragelund sognes Sparekasse« af Kjellerup kommune, anmelder, at Jens Jørgensen, Frederiksdal, og Magnus Møller, Masing, er udtrådt af tilsynsrådet og at Agner Sørensen, Masing, og Wagner Jensen, Hauge, er indtrådt i stedet.

Samtidig anmeldes nye vedtægter af 20. august 1970 og at disse er stadfæstet af tilsynet med banker og sparekasser den 11. januar 1971, at den indbetalte garantikapital nu andrager 23.300 kr. at garanternes antal udgør 130 (230 garantibeviser á 100 kr.), at indkaldelse til møder og generalforsamling sker i Silkeborg Avis.

Prokura er meddelt Bent Nymand, Vinderslev, i forbindelse med et tilsynsrådsmedlem.

Politimesteren i Viborg købstad m. v., den 3. januar 1973.

Snedsted og Nørhå Sparekasse, Snedsted, anmelder, at gårdejer Mathias Kjærgård, Nørhå, er udtrådt af direktionen og i stedet er indtrådt kasserer Christian Brunsborg, Snedsted.

Politimesteren i Thisted købstad m. v., den 4. januar 1973.

Firma »DANOSOL« v/ H. van Arkens af Ballerup-Måløv kommune er hævet som overgået til aktieselskab.

Politimesteren i Gladsaxe, den 4. januar 1973.

Firmaet »Container-Renovationen v/Svend G. Hansen af Ålborg er hævet.

Politimesteren i Alborg m.v., den 5. januar 1973.

Firmaet »JET-PUDS« ved Jens Kjeldsen, Leif Tingvad og Erik Jensen driver håndværk i Frederiksværk købstad.

Jens Otto Seydel, Simonsensvej 2, Frederiksværk, Leif Borge Tingvad, Kohavevej 21, Trørød og Erik Alex Jensen, Hanesporet 3, Frederiksværk er de ansvarlige deltagere og tegner firmaet i forening.

Politimesteren i Frederikssund, den 4. januar 1973.

Jens Palle Hatting er udtrådt af firmaet SCANART v/Petersen & Hatting af Gladsaxe kommune, ligesom den Jens Palle Hatting meddelte prokura er tilbagekaldt. Firmaet fortsættes uforandret af den hidtidige deltager Poul Petersen.

Politimesteren i Gladsaxe, den 4. januar 1973.

Jørgen Ingemann Mouritsen af Horsens, som var eneste ansvarlig indehaver af »Interessentskabet M. J. Mouritsen« af Horsens, er afgået ved døden. Firmaet, der driver handel og udøver industridrift, fortsættes uforandret af afdødes arving Bent Mouritsen, som er eneste ansvarlige og til underskrift berettiget deltager.

Firmaet »Brødrene Laursen« af Horsens kommune er hævet.

Politimesteren i Horsens m.v., den 5. januar 1973.

Under navnet »Kommanditselskabet Bilhuset, E. Happel A/S«, Korsør, drives handel i Korsør kommune af et kommanditselskab.

For selskabets forpligtelser hæfter E. Happel A/S, Slagelse, med hele sin formue, medens autoforhandler Tonny Nielsen, Vemmelv, der er indtrådt som kommanditist, har indskudt et beløb stort 100.000 kr., og hans hæftelse er begrænset til dette beløb.

Selskabet tegnes af E. Happel A/S, og der er samtidig meddelt autoforhandler Tonny Nielsen prokura.

Politimesten i Korsør m.v., den 5. januar 1973.

Til Københavns handelsregister er modtaget følgende anmeldelser:

Tage Hansen af Veksø er indtrådt i bestyrelsen for firmaet *Kartoffeleksportudvalget, Danske Kartoffelavlernes og Kartoffeleksportørers Fællesorganisation*.

Firmaet *Karmel B. Slor* er hævet.

Firmaet *Karmel v/ F. og O. Paustian* driver handel. Fritz Egede Paustian og Ole Egede Paustian, begge af Gentofte er de ansvarlige deltagere.

Gorm Krøijer-Jensen af Gentofte, og Jens Krøijer-Jensen af Birkerød, er indtrådt som ansvarlige deltagere i firmaet *H. F. Jensens Værktøjsfabrik*. Firmaet tegnes fremtidig af de ansvarlige deltagere, den hidtidige indehaver Jens Kai Krøijer-Jensen samt fornævnte Gorm Krøijer-Jensen og Jens Krøijer-Jensen i forening, hvorhos de tegner firmaet pr. prokura hver for sig.

Holger Harald Kristian Dalskov, der var eneste ansvarlig indehaver af firmaet *Vanløse elektr. Installationsforretning, H. Dalskov*, er afgået ved døden og firmaet er hævet.

Aksel Robert Sven Dalskov af Charlottenlund driver handel og håndværk som eneste ansvarlig indehaver af firmaet *Vanløse elektr. Installationsforretning, A. Dalskov*.

Københavns magistrat, den 8. januar 1973.

Til Københavns handelsregister er modtaget følgende anmeldelser:

Firmaet Dansk Ligbrændingsforening driver tillige virksomhed under firmaet *Dansk Kremationsforening*.

Firmaet *Døgnservice v/ Chr. Molbeck Andersen & Co.* er hævet.

Firmaet *Prema ved Michelsen & Philipson* er afmeldt af handelsregistret, efter at navnet er overtaget af et aktieselskab.

Firmaet Erik Stormlund, der var eneste ansvarlige indehaver af det tidligere uanmeldte firma *Erik Stormlunds Bogtryk & Offset*, er afgået ved døden. Firmaet fortsættes uforandret af afdødes enke Birthe Lillian Stormlund, f. Rasmussen.

Firmaet *I/S Hansen & Risenby* driver handel. Steen Elver Hansen af Gentofte, Jens Elver Hansen her af staden, og Hans Laurits Risenby af Gentofte, er de ansvarlige deltagere og tegner firmaet 2 i forening.

Københavns magistrat, den 8. januar 1973.

Firmaet »*Metalvarefabriken Florijo v. Iwan Levy*« af Hvidovre kommune er hævet.

Politimesteren i Hvidovre, den 8. januar 1973.

Carl Otto Jacobsen af Ballerup-Måløv kommune driver handel i Frederikssund kommune som eneste ansvarlige indehaver af firmaet »*LEMO Boligcenter ved C. O. Jacobsen*«.

Prokura har Bent Ole Retbøll, Kirsten Louw og Kirsten Jacobsen hver for sig.

Politimesteren i Frederikssund, den 8. januar 1973.

Irmelin Dahl Sparke af Herlev driver handel i Herlev kommune som eneste ansvarlige indehaver af firmaet *I. D. Sparke*. Prokura er meddelt Bent Steffensen.

Politimesteren i Gladsaxe, den 8. januar 1973.

Birthe Nyby Bach af Holsted kommune udøver industridrift i Holsted kommune som eneste ansvarlige indehaver af firmaet »*Bachs Bogtryk-Holsted*«. Prokura er meddelt Erik Dalsgaard Bach.

Johannes Lauritsen Holm af Brørup kommune driver handel og håndværk i Brørup kommune som eneste ansvarlige indehaver af firmaet »*MIDTJYSK BATTERI CENTER ved Johannes Holm*«.

Johannes Lauritsen Holm af Brørup kommune driver handel i Brørup kommune som eneste ansvarlige indehaver af firmaet »*Dansk Land Service ved Johannes Holm*«.

Politimesteren i Ribe, den 8. januar 1973.

Af bestyrelsen for »*Adalens Andels Grovareforening*«, Tarm, er udtrådt Niels Christian Bundgård Nielsen, Kaj Erik Hans Larsen og Johannes Therkildsen. I stedet er indtrådt gårdejer Niels Christian Damgaard, Foersom pr. Tarm, og gårdejer Bent Møller Johnsen, Sdr. Vium pr. Hemmet.

Politimesteren i Ringkøbing, den 8. januar 1973.

Til Københavns handelsregister er modtaget følgende anmeldelser:

Firmaet *Johan Keller & Co.* er hævet.

Jens Peter Thomsen, der var eneste ansvarlig indehaver af firmaet *Attahøj Stige-fabrik v/ J. P. Thomsen*, er afgået ved døden og firmaet er hævet.

Søren Scheby driver handel som eneste ansvarlig indehaver af firmaet *Attahøj Træ og Isenkram v/ Søren Scheby*.

Poul Andersen Zwergius, der var ansvarlig deltager i firmaet *W. E. Jensen og søn*, er afgået ved døden, og firmaet er afmeldt af handelsregistret, efter at navnet er overtaget af et aktieselskab.

Firmaet *Dametasken v. Holm & Frederiksen* er afmeldt af det herværende handelsregister, efter at forretningskontoret er overflyttet til Lyngby-Tårnbæk.

Jens Carl Lindquist af Glostrup er indtrådt i firmaet *Anders Jørgensen & Søn's efterfølgere* som ansvarlig og til underskrift berettiget deltager.

Alfred Robert Georg Jensen, der var eneste ansvarlig indehaver af firmaet *Alektio Smedie og Maskinfabrik ved A. Jensen*, er afgået ved døden, og firmaet er afmeldt af handelsregistret, efter at navnet er overtaget af et aktieselskab.

Firmaet *Hagen International I/S* er afmeldt af handelsregistret.

Firmaet *Søren Skifter, Dansk Slips Fabrik* er hævet.

Firmaet *A. Edm. Hansen* er afmeldt af det herværende handelsregister, efter at forretningskontoret er overflyttet til Gladsaxe.

Firmaet *Husum Autohandel v/ Svend Rasmussen* er hævet.

Firmaet *Bech Distribution* er afmeldt af handelsregistret, efter at navnet er overtaget af et aktieselskab.

Firmaet *Thastum & Bech* er afmeldt af handelsregistret, efter at navnet er overtaget af et aktieselskab.

Københavns magistrat, den 9. januar 1973.

Mogens Bobek af Ølstykke kommune driver handel i Ølstykke kommune som eneste ansvarlige indehaver af firmaet »*Embeco Trading ved Mogens Bobek*«.

Prokura er meddelt fru Lenchen Bobek, f. Gudmandsen.

Politimesteren i Frederikssund, den 8. januar 1973.

Ved generalforsamling, afholdt den 12. december 1972 i »*Randers og Viborg Mejeriselskab*« af Randers er gårdejer Agner Son-

degaard, Klørup mark og gårdejer Hans Christian Vinther, Haslund, udtrådt af bestyrelsen. I stedet er gårdejer Viggo Henry Jensen, Grønvang, Vester Velling, Randers indtrådt i bestyrelsen.

Politimesteren i Randers, den 9. januar 1973.

Verner Kristian Toftdahl-Pedersen af Karup kommune udøver industridrft i Karup kommune som eneste ansvarlige indehaver af firmaet »An-Lolo, Trikotagefabrik, v/V. Toftdahl-Pedersen«.

Politimesteren i Viborg købstad m.v., den 3. januar 1973.

Tage Ingemann Andersen er udtrådt af firmaet »Carl V. Andersen & Søn« af Nykøbing-Rørvig kommune, der fortsættes uforandret af den hidtidige deltager Aage Willumsen, Nykøbing Sj.

Politimesteren i Holbæk m. v. den 10. januar 1973.

Firmaet *Philip Jensens Eftf. V. Petersen* af Horsens kommune er hævet.

Valdemar Jensen er den 26. juni 1972 afgået ved døden. Firmaet »I/S Vald. Jensen & Søn«, hvori Valdemar Jensen var ansvarlig deltager, fortsættes uforandret af den hidtidige deltager Bent Jensen, som er eneste ansvarlige og til underskrift berettiget deltager.

»I/S Børge Jensen & Sønner« af Horsens kommune anmelder, at firmaet fremover tegnes af de ansvarlige deltagere Børge Jensen, Bent Jensen og Leif Agerup Jensen i forening.

Børge Jensen, Bent Jensen og Leif Agerup Jensen har prokura hver for sig.

Firmaet »Wilh. Chr. Bech« af Horsens kommune anmelder, at Arne Lund Thysen er indtrådt i firmaet som ansvarlig deltager. Aage Christian Albrekt Rasmussen er samtidig udtrådt som ansvarlig deltager.

Firmaet, der fortsættes uforandret, er nu et kommanditselskab, som tegnes af Ole Hoffmann Rasmussen og Arne Lund Thysen i forening.

Prokura er meddelt Arne Lund Thysen.

Politimesteren i Horsens m. v., den 10. januar 1973.

Willy Evald Sørensen af Gentofte kommune driver handel i Rødovre kommune som eneste ansvarlige indehaver af firmaet »LOCKFORMER-EUROPE v/ W. Sørensen«.

Eneprokura er meddelt Torben Jørgensen. Firmaet er overflyttet fra Frederiksberg kommune.

Politimesteren i Hvidovre, den 10. januar 1973.

Willy Evald Sørensen af Gentofte kommune driver handel i Rødovre kommune som eneste ansvarlige indehaver af firmaet »SO-RENCO INTERNATIONAL v/W. Sørensen«.

Prokura er meddelt Torben Jørgensen. Firmaet er overflyttet fra Frederiksberg kommune.

Politimesteren i Hvidovre, den 10. januar 1973.

»Voxlev sogns Spare- og Lånekasse«, Vokslev, anmelder at tilsynsrådet nu består af: gårdejerne Poul Staun, Vokslev, Jakob Secher Winther, Lunden pr. Nibe, Arne Knudsen, Binderup, Lars Christensen, Rostrup, Svend Aage Agerbo, Vokslev, Kristian Bjørn Nielsen, Vokslev, og overlærer Aksel Bülow Davidsen, Nibe. Direktør er: Frode Kjær Christensen, Harrild.

Politimesteren i Nibe m. v., den 10. januar 1973.

Luis Winkler af Odense driver handel og håndværk i Odense købstad som eneste ansvarlige indehaver af firmaet *BRILLEHuset ODENSE* v/L. Winkler.

Prokura er meddelt Anne Grethe Winkler.

Firmaet *VESTERGADES HERRESALON* v/Carl Rasmussen og Preben Valbjørn driver håndværk i Odense købstad.

Carl Ejnar Rasmussen af Odense og Preben Valbjørn af Karup er de ansvarlige deltagere og tegner firmaet i forening.

Prokura er meddelt Carl Ejnar Rasmussen og Preben Valbjørn hver for sig.

Politimesteren i Odense, den 10. januar 1973.

Thorvald Kristian Jensen af Odder kommune driver håndværk og industridrft i Odder kommune som eneste ansvarlige inde-

haver af firmaet »*Møbelfabriken Gern v/ Th. Jensen*».

Prokura er meddelt Esther Jensen.

Firmaet *I/S Gottwald & Nielsen* driver håndværk i Århus kommune.

Ole Gottwald og Henry Bjødstrup Nielsen begge af Århus kommune er de ansvarlige deltagere og tegner firmaet i forening.

Niels Jørgen Jørgensen er udtrådt af firmaet »*Jydsk luftteknik v/ Palle Andersen og Niels Jørgen Jørgensen*» af Århus kommune, der fortsættes uforandret af den hidtidige deltager Palle Andersen.

Af bestyrelsen for *Tranbjerg Brugsforening* af Århus kommune er udtrådt Alfred Ejgil Mortensen, Tranbjerg, og Preben Heide, Tranbjerg.

I bestyrelsen er indvalgt Svend Ole Madsen, Tranbjerg, og Alex Finn Søgaard, Tranbjerg.

Politimesteren i Odder, den 10. januar 1973.

Carl Ove Kornerup Pedersen af Greve kommune driver handel i Greve kommune som eneste ansvarlige indehaver af firmaet »*RIACO, handels- & ingeniørfirma ved Carl Pedersen*».

Politimesteren i Roskilde, den 10. januar 1973.

Finn Martin Nielsen af Vejle kommune driver handel, håndværk og industri i Vejle købstad som eneste ansvarlige indehaver af firmaet »*Pia v/ Finn Martin Nielsen*».

Politimesteren i Vejle, den 9. januar 1973.

Firmaet »*Brøndbyvester Mølle v/V. Gottske Christoffersen og H. Nielsen*», Brøndbyernes kommune, er hævet og omdannet til aktieselskab.

Politimesteren i Glostrup, den 10. januar 1973.

Firmaet »*Lifton ved Knud Mikkelsen*» af Birkerød kommune er afmeldt af handelsregistret, da firmaet skal overgå til aktieselskab.

Politimesteren i Helsingør, den 10. januar 1973.

Firmaet »*A-OLIE v/ kai m. d. bach*» af Hvidovre kommune er hævet.

Firmaet er under omdannelse til aktieselskab.

Politimesteren i Hvidovre, den 10. januar 1973.

Firmaet *O. Gudnason & Søn* af Give kommune er hævet.

Politimesteren i Vejle, den 10. januar 1973.

Firmaet »*RANDERS ISENKRAM, Bent Johansens eftf. v/ Andersen & Gregersen*» af Randers er hævet.

Politimesteren i Randers, den 10. januar 1973.

Til Københavns handelsregister er modtaget følgende anmeldelser:

Firmaet *Erik Edinger* har tilbagekaldt den Leif Stahrenberg givne kollektivprokura og meddelt Jørgen Øsvald Nielsen prokura i forening med en af de tidligere anmeldte prokurister enten Kristian Karl Mortensen eller Poul Petersen eller Hans Oscar Maarth.

Firmaet *Bogtryk-Eriksen v/ Th. Eriksen* er hævet.

Knud Eriksen af Skovlunde driver håndværk som eneste ansvarlig indehaver af firmaet *Bogtryk-Eriksen v/ Knud Eriksen*.

Anker Dahl-Jensen af Værløse og Else Elisabeth Plambek, født Dahl-Jensen, her af staden, er indtrådt i firmaet *Dahl-Jensens Porcelænsfabrik* som ansvarlige og til underskrift berettigede deltagere. Firmaet tegnes af de ansvarlige deltagere i forening.

Firmaet *F. W. Kattrup vinimport og eksport* er afmeldt af handelsregistret, efter at navnet er overtaget af et aktieselskab.

Firmaet *Toledo Vin Import v/ H. Thiesen og Co.* driver handel. Jens-Henrik Thiesen og Ib Flemming Bjørn Jepsen, begge af Gentofte, er de ansvarlige deltagere.

Firmaet *Norva Maskinfabrik I/S v/ Georg Stage Petersen og Poul Stage Petersen* udøver industridrift. Georg Stage Aleksander Vilhelm Petersen og Poul Georg Stage Petersen, sidstnævnte af Lyngby, er de ansvarlige deltagere og tegner firmaet i forening.

Firmaet *Hanilamp ved L. A. Nielsen, O. S. Nielsen og H. P. B. Hansen* udøver industridrift. Leif Albert Nielsen af Gentofte, Ole Emil Stensby Nielsen af Fredensborg og

Hans Peter Bjælke Hansen af Farum er de ansvarlige deltagere.

Bent Malthe Pedersen af Gladsaxe driver håndværk som eneste ansvarlig indehaver af firmaet *Nord-Vest Glarmesteren v/ Bent Pedersen*.

Svend Ingvor Ingvorsen driver handel som eneste ansvarlig indehaver af firmaet *Society-Vin v/ S. Ingvorsen*.

Richard Krogh, der var medlem af bestyrelsen for firmaet *Københavns Engros Grøntorv K.G.T.*, er afgået ved døden, og Jens Jørgen Winther er indtrådt i bestyrelsen.

Firmaet *Avlsdyreksporudvalget* er afmeldt af det herværende handelsregister, efter at forretningskontoret er overflyttet til Kolding.

Københavns magistrat, den 11. januar 1973.

Til Københavns handelsregister er modtaget følgende anmeldelser:

Firmaet *Vinfirmaet Ove T. Davidsen & Co.s Eff.* er afmeldt af handelsregistret, efter at navnet er overtaget af et aktieselskab.

Erik Teodor Bodin er udtrådt af firmaet *Københavns Bog og Bladcentral v/ Erik T. Bodin*, der fortsættes uforandret af den hidtidige deltager Svend Robert Alvang.

Firmaet *Fransk Import Co. v/ Hans J. Andersen og M. Andersen* er afmeldt af handelsregistret, efter at navnet er overtaget af et aktieselskab.

Aage Pedersen er udtrådt af firmaet *Minakelysning ved Aage og Niels Pedersen*, der fortættes uforandret af den hidtidige deltager Niels Erik Pedersen.

Børge Freddy Hansen driver håndværk om eneste ansvarlig indehaver af firmaet *Mesterfrisøren v/ Freddy Hansen*.

Poul Ahrendt Per Stochholm er udtrådt af bestyrelsen for firmaet *Samfundet og Hjemmet for Vanføre*, i hvilken Knud Kildsgaard er den eneste ansvarlige indehaver af firmaet.

I firmaet *Unidry K/S Engineering and Development Group* er den indskudte kapital forøget til 405.634,62 kr., hvoraf »Aktieselskabet af 29. april 1968» har indskudt 10.000 kr. og Alfred Thygesen Nielsen og Oluf Valde-nar Jørgensen hver har indskudt 197.817,31 kr.

Firmaet *Ellesøe Hansen & Flindt* driver handel. Ernst Ellesøe Hansen og Ole Leo

Flindt, begge af Kgs. Lyngby, er de ansvarlige deltagere og tegner firmaet i forening.

Københavns magistrat, den 11. januar 1973.

Bjarne Ranch af Randers kommune driver handel, håndværk og udøver industridrift i Randers kommune som eneste ansvarlige indehaver af firmaet »*SENATOR Møbelfabrik v/ Bjarne Ranch*«.

Bjarne Ranch af Randers kommune driver handel i Randers kommune som eneste ansvarlige indehaver af firmaet »*SENATOR Reklameartikler v/ Bjarne Ranch*«.

Bjarne Ranch af Randers kommune driver handel og håndværk i Randers kommune som eneste ansvarlige indehaver af firmaet »*SENATOR Data-Systemer v/ Bjarne Ranch*«.

Politimesteren i Randers, den 10. januar 1973.

Følgende firmaer er afmeldt det her førte handelsregister:

Centraljyllands Køleservice v/K. Thede, Ris-skov,

Hammel Boghandel v/Knud Erik Skov, Hammel,

Dansk Gasflaske Byttecentral v/K. Aa. Lar-sen, Rissskov,

Laursen & Bloch, Brabrand,

Hansih v/Sigurd Nysten, Hinnerup,

Rs. Jensens Sønner, Rissskov,

Mørke Smede- og Maskinforretning v/K. Danielsen, Mørke,

I/S Tilst Møbelfabrik v/Koch og Jacobsen, Tilst,

Kaj E. Nielsen og Sv. E. Jensen, Åbyhøj,

»Modestrikeriet v/Horsted Andersen & Sv. Nørgaard«, Åbyhøj,

DANSK RENOMAT I/S v/ing. Mygind og Graugaard Sørensen, Åbyhøj,

Jydsk Plastpuds v/Sven A. Pedersen, Hasle.

Politikreds nr. 44, Hasle Herred, 8000 Århus C. den 10. januar 1973.

Firmaet »*Belysningsagenturet v/Henning Jensen*« af Hvidovre kommune er hævet.

Firmaet er overflyttet til Frederiksberg kommune.

Politimesteren i Hvidovre, den 11. januar 1973.

Firmaet *Martin Olsen's Eftf.*, af Nykøbing F. kommune er hævet.

Politimesteren i Nykøbing F. m. v., den 11. januar 1973.

Firmaet »*Scotwin Automobiler v/E. Schøyen*« af Roskilde købstad er afmeldt af handelsregisteret.

Politimesteren i Roskilde, den 11. januar 1973.

Firmaet »*E S Plastic v. Emil Striegler*« er hævet.

Harald Aage Andersen er udtrådt af firmaet »*Erikrul ved Andersen og Nørring*«. Samtidig hæves firmaet som overflyttet til Københavns kommune.

Firmaet »*NORTH STAR TRADING, tekstil- og lædervarer, v/Henrik Jessen & Ole Nielsen*« driver handel og håndværk i Frederiksberg kommune. Henrik Jessen af Københavns kommune og Ole Werner Nielsen af Frederiksberg kommune er de ansvarlige deltagere og tegner firmaet i forening.

Politimesteren i Frederiksberg birk, den 11. januar 1973.

Firma *Karl Larsen & Søn* driver håndværk i Gladsaxe kommune. Karl Larsen af Gladsaxe og Leif Erling Larsen af København er de ansvarlige deltagere og tegner firmaet hver for sig.

Firma *Nissen & Grønbechs Eftf. A. Grønbech* af Herlev kommune er hævet.

Politimesteren i Gladsaxe, den 11. januar 1973.

Firmaet *Gråsten Bogtrykkeri v/Erwin Ritscher*, Gråsten, er afmeldt af handelsregisteret.

Firmaet *Gråsten Bogtrykkeri v/Erwin Ritscher* og Tage Jessen driver handel og håndværk i Gråsten kommune. Erwin Ritscher og Tage Hans Christian Jessen, begge af Gråsten, er de ansvarlige deltagere og tegner firmaet i forening.

Politimesteren i Gråsten, den 11. januar 1973.

Viktor Hildur Sand Madsen af Herning kommune driver handel og håndværk i Her-

ning kommune som eneste ansvarlige indehaver af firmaet *Stjerneknas v/Viktor Madsen*.

Saxo Tæpper ved Chr. W. Jensen af Herning kommune, er hævet.

Under firma »*Kommanditselskabet Saxo Tæpper*« drives virksomhed med fremstilling af tæpper i Herning kommune af et kommanditselskab. For selskabets forpligtelser hæfter »Chr. W. Jensen A/S & Co.« af Herning med hele dets formue, medens de øvrige deltagere, der i alt har indskudt 495.000,00 kr., kun hæfter med deres indskud. Selskabet tegnes af Benno Ravn, Elith Barreth og Harry Christen Linæa Hansen i forening. Meddelelser til deltagerne skal ikke offentliggøres i pressen.

Politimesteren i Herning, den 11. januar 1973.

Firmaet *Huusom og Andreasen v/K. V. Huusom* og Helge Andreasen driver håndværk i Gelsted i Ejby kommune.

Knud Verner Huusom og Helge Andreasen, begge af Gelsted, er de ansvarlige indehavere og tegner firmaet hver for sig.

Politimesteren i Middelfart, den 11. januar 1973.

Bestyrelsen for »*Faster Brugsforening*«, Faster pr. Skjern, består nu af: Marie Mouritsen, formand, Knud Gøde Krogsgård Søndergård, næstformand, Elsebeth Kragh, Vagner Muldbjerg Kristensen og Anders Lodahl, alle af Faster pr. Skjern.

Politimesteren i Ringkøbing, den 9. januar 1973.

Firmaet »*Fa. Peter Kock jun.*« af Sønderborg anmelder, at fru Anna Kock udtræder af interessentskabet, og at frøken Ilse Kock, Sundquistgade 9 A, Sønderborg, indtræder i interessentskabet.

Politimesteren i Sønderborg, den 11. januar 1973.

Poul Erik Bladbjerg-Larsen af Ålborg driver handel i Ålborg købstad som eneste ansvarlige indehaver af firmaet »*Vejgaard Isenkram v/P. E. Bladbjerg-Larsen*«.

Politimesteren i Ålborg m.v., den 11. januar 1973.

Firmaet »Larsen & Larsen I/S«, Vodskov er hævet.

Politimesteren i Nørresundby m.v., den 12. januar 1973.

Firmaet »Tappernoje købmandshandel v/Erik Nielsen« af Fladså kommune er hævet.

Politimesteren i Præstø m.v., den 12. januar 1973.

Anders Peter Kristian Julius Andersen er udtrådt af firmaet »Kristian J. Andersen«, der uændret fortsættes af den hidtidige deltager Arne Vilsted.

Svend Erik Secher Vestergård af Frederiksberg kommune driver handel i Frederiksberg kommune som eneste ansvarlige indehaver af firmaet »SECO-DANIA« v/S. E. Vestergård.

Politimesteren i Frederiksberg birk, den 12. januar 1973.

Bestyrelsen for Frøbjerg forbrugsforening anmelder, at gårdejer Jørgen Peder Hansen, »Rosengård«, 5620 Glamsbjerg, er udtrådt af bestyrelsen, og at fru Sigrid Jensen, Grimsbjerg, 5620 Glamsbjerg, er indvalgt i bestyrelsen.

Politimesteren i Assens pkr., den 12. januar 1973.

Ebbe Rolf Arlø, Tyrskbakke 6, 2840 Holte, driver handel i Frederikssund kommune som eneste ansvarlige indehaver af firmaet »ERACO trading ved Ebbe Rolf Arlø«.

Politimesteren i Frederikssund, den 12. januar 1973.

Berigtigelse af anmeldelse bekendtgjort i Statstidende den 4. januar 1973, Statstidende nr. 6, vedrørende firmaet »JET-PUDS« ved Jens Kjeldsen, Leif Tingvad og Erik Jensen.

Indehavernes fulde navn er henholdsvis Jens Otto Seydel Kjeldsen, Leif Børge Tingvad og Erik Alex Jensen.

Politimesteren i Frederikssund, den 12. januar 1973.

Ole Møller Pedersen af Gentofte driver handel og håndværk i Gentofte kommune som eneste ansvarlige indehaver af firmaet SCANCON - Scandinavian Connection v/Ole Møller Pedersen.

Ole Møller Pedersen af Gentofte driver handel og håndværk i Gentofte kommune som eneste ansvarlige indehaver af firmaet SCANCOM-Scandinavian Communication v/Ole Møller Pedersen.

Politimesteren i Gentofte, den 12. januar 1973.

Firma Skovlunde bygnings- og inventarsnedkeri v/H. Christensen & Søn driver håndværk i Ballerup-Måløv kommune. Herman Christensen og Henning Beck Christensen begge af Ballerup er de ansvarlige deltagere.

Svend Aage Rasmussen af Holte driver handel i Herlev kommune som eneste ansvarlige indehaver af firmaet HERLEV BILCENTER v/Sv. Aage Rasmussen. Prokura er meddelt Holger Christensen.

Firma NORDISK EL-TEKNIK v/H. Bruselius af Ballerup-Måløv kommune er hævet som overgået til aktieselskab.

Politimesteren i Gladsaxe den 12. januar 1973.

Firmaet »Aage Christensen & Co. v/Aage Christensen og Knud Christiansen« driver handel og håndværk i Hjørring kommune. Karl Aage Christensen og Knud Christiansen begge af Hjørring er de ansvarlige deltagere.

Prokura er meddelt Inge Lise Christiansen, Hjørring.

Henning Thomsen af Brønderslev kommune udøver industridrft i Brønderslev kommune som eneste ansvarlige indehaver af firmaet »HETO-DAN maskinfabrik v/Henning Thomsen«.

Martin Skjøtt Søndergaard af Hjørring kommune driver handel og håndværk i Hjørring kommune som eneste ansvarlige indehaver af firmaet »Hjørring Dækcenter v/Martin Skjøtt Søndergaard«.

Politimesteren i Hjørring m.v., den 12. januar 1973.

Firmaet »S. Samulevitz« af Rødovre kommune er hævet.

Berta Samulevitz, f. Mandel, af København udøver industridrft i Rødovre kommune som eneste ansvarlige indehaver af firmaet »B. Samulevitz«.

Der er meddelt Anders Leo Kragelund og Hans Wolfgang Arnold Mandel prokura hver for sig.

Politimesteren i Hvidovre, den 12. januar 1973.

Firmaet *I/S PORKA* ved Knud Haargaard, Tage Staxen Lagerbon og Svend Erik Nielsen driver handel og udøver industridrift i Haslev kommune.

Knud Haargaard af Frederiksberg, Tage Staxen Lagerbon af Haslev og Svend Erik Nielsen af Rønnede kommuner er de ansvarlige deltagere og tegner firmaet hver for sig.

Politimesteren i Køge, den 12. januar 1973.

Henning Vagn Petersen af Lyngby-Tårnbæk kommune driver handel i Lyngby-Tårnbæk kommune som eneste ansvarlige indehaver af firmaet *Henning Vagn Petersen*. Prokura er meddelt Karen Margrethe Petersen af Virum.

Sven Sophus Ellekær af Søllerød kommune udøver industridrift i Lyngby-Tårnbæk kommune som eneste ansvarlige indehaver af firmaet *airborne v. Sven Ellekær*.

Eduard Visser af Søllerød kommune driver handel og håndværk i Søllerød kommune som eneste ansvarlige indehaver af firmaet *Eska Elektronik v/E. Visser*.

Prokura er meddelt Svatava Marie Visser af Holte.

Kjeld Larsen af Karlebo kommune driver handel i Søllerød kommune som eneste ansvarlige indehaver af firmaet *PARADISO v/Kjeld Larsen Import-Export*.

Prokura er meddelt Alice Bøgelund Sørensen af Brønshøj.

Anders Christensen er udtrådt af firmaet *ANDERS CHRISTENSEN & SØN* af Lyngby-Tårnbæk kommune der fortsættes uforandret af den hidtidige deltager Bent Skovgaard Christensen.

Politimesteren i Lyngby, den 12. januar 1973.

Firmaet *»Knud Villumsen, Bjarne Jensen I/S»* af Gundsø kommune har meddelt fru Annelise Nielsen prokura.

Politimesteren i Roskilde, den 12. januar 1973.

»SPAREKASSEN SÆBY», Sæby, anmelder, at fhv. gårdejer Christian Jensen, Sæby, er

udtrådt af tilsynsrådet og afdelingsdirektør Aksel Herman Thingbak, Thorshøj, der var meddelt prokura, er afgået ved døden. Prokura er herefter meddelt fuldmægtig Kurt Bach Frost, Sæby i forening med direktøren eller et medlem af tilsynsrådet eller i forening med en af de tidligere anmeldte prokurister.

Politimesteren i Sæby m.v., den 12. januar 1973.

Firma *EROBA AUTOUDLEJNING v/Erik Banck* af Gladsaxe kommune er hævet.

Politimesteren i Gladsaxe, den 15. januar 1973.

Firma *»Jydsk Kemisk Industri v/Ole Kok»*, Århus, afmeldes af handelsregisteret.

Århus Politikammer, den 15. januar 1973.

Gaetano Mario Orzali af Gentofte driver handel og håndværk i Gentofte kommune som eneste ansvarlige indehaver af firmaet *SIGO ved G. Orzali*.

Prokura er meddelt Sonia Orzali.

Politimesteren i Gentofte, den 15. januar 1973.

Bestyrelsen for *»Ringkøbing amts vareindkøbsforening, Holstebro kreds»* anmelder, at bestyrelsen nu består af: gdr. Bendt Asbjørn Sloth, »Overgård«, Naur pr. Holstebro, (formand), gdr. Mads Bjerre Hillersborg, »Hillersborg«, Gimsing pr. Struer (kasserer), gdr. Knud Lundager, »Holmgård«, Borbjerg pr. Holstebro, gdr. Peder Kristian Nielsen, »St. Nørlund«, Måbjerg, Holstebro, og gdr. Harald Kristian Senius Damtoft, Nr. Felding pr. Holstebro.

Den Ib Hyllested meddelte prokura er tilbagekaldt.

Den forretningsfører Jens Østergaard meddelte prokura er tilbagekaldt, og i stedet er meddelt prokura til forretningsfører Arne Mortensen, Holstebro.

Politimesteren i Holstebro m. v., den 15. januar 1973.

Rosa Clara Engelbrecht Hansen af Køge kommune driver handel i Køge kommune som eneste ansvarlige indehaver af firmaet *»Gine»* ved Rosa Hansen.

Politimesteren i Køge, den 15. januar 1973.

Torben Schou Henriksen af Odense kommune driver handel, håndværk og industri-drift i Odense kommune som eneste ansvarlige indehaver af firmaet »*Paintbuild*» v/T. Schou Henriksen.

Bjarne Hergens Marcussen af Odense kommune driver handel i Odense kommune som eneste ansvarlige indehaver af firmaet »*Solus-Boats*» v/Bjarne Marcussen.

Gartner Jørgen Franklin Simonsen af Odense kommune driver handel i Odense kommune som eneste ansvarlige indehaver af firmaet »*Uniflora Anglo Trade*» v/J. Simonsen.

Prokura er meddelt direktør Stig Mortensen.

Politimesteren i Odense herred, den 15. januar 1973.

Firmaet »*Staby Spare- og Laanekasse*», Staby pr. Ulfborg, er hævet.

Politimesteren i Ringkøbing, den 15. januar 1973.

Følgende firmaer er slettet i det her førte handelsregister:

Tilst-Kasted Sognes Spare- og Laanekasse, Tilst, 8200 Århus N,

Andelsselskabet Withen Oste-Eksport, Vithen, 8382 Hinnerup,

Vorre Brugsforening, Vorre, 8541 Skjødstrup, og

Technical-Trading v/F. W. Øberg-Petersen, Risskov.

Politikreds nr. 44, Hasle Herred, 8000 Århus C, den 15. januar 1973.

Firmaet »*Nord-Vest-Jyllands Kafferisteri ved Møgelvang*», Nykøbing Mors, er hævet.

Politimesteren i Nykøbing Mors, den 16. januar 1973.

Firmaet »*Sigurd Olsen*» af Roskilde, er afmeldt af handelsregisteret.

Politimesteren i Roskilde, den 16. januar 1973.

Firmaet »*Frederiksberg Karosserifabrik ved Helge Kennet*» er hævet som omdannet til aktieselskab.

Firmaet »*CHRISDAL INTERNATIONAL v/Leth Christensen og J. Dalvang*» driver handel i Frederiksberg kommune.

Jørgen Emil Leth Christensen af Lyngby-Tårnbæk kommune og Jan Flemming Holst Dalvang af Frederiksberg kommune er de ansvarlige deltagere og tegner firmaet i forening.

Politimesteren i Frederiksberg birk, den 16. januar 1973.

Af bestyrelsen af *Hasmark brugsforening* er følgende udtrådt: Harry Rasmussen, Hasmark V. pr. Otterup, Preben Gilsing, Hasmark Bomose pr. Otterup, Viggo Vinberg Nielsen, Hasmark mark pr. Otterup. I stedet er indtrådt: Poul Bent Christiansen, Vestermarken 5, Hasmark pr. Otterup, Kaj Jespersen, Hasmark gade 44, Hasmark pr. Otterup, og Bent Erling Rasmussen, Bomosen 24, Hasmark pr. Otterup.

Politimesteren i Bogense m. v., den 16. januar 1973.

Firma *K. H. Juncker & Co* af Gladsaxe kommune har meddelt Rud Ejgil Hansen prokura til at tegne firmaet.

Politimesteren i Gladsaxe, den 16. januar 1973.

Firmaet »*Tåstrup Autolakering I/S v/Larsen og Kyhl*» driver håndværk i Høje-Tåstrup kommune.

Villi Allan Larsen af Brøndbyernes kommune og Ole Kyhl af Høje-Tåstrup kommune er de ansvarlige deltagere.

Svend Sten Nielsen af Høje-Tåstrup kommune udøver industridrift i Brøndbyernes kommune som eneste ansvarlige indehaver af firmaet »*Amfa v/Svend Sten Nielsen*».

Firmaet er overflyttet fra Rødovre kommune.

Politimesteren i Glostrup, den 16. januar 1973.

Erik Nielsen af Århus kommune driver handel i Risskov, Århus kommune, som eneste ansvarlige indehaver af firmaet *Bygotex v/Erik Nielsen*.

Prokura er meddelt fru Ruth Annelise Nielsen.

Politikreds nr. 44, Hasle herred, 8000 Århus C, den 12. december 1972.

Haurum Brugsforening, Haurum, 8450 Hammel, anmelder, at den nuværende bestyrelse består af Just Frandsen, Karoline Nielsen, Tonny Eriksen, Karl Poulsen, Erhart Hjortnæs, alle af Haurum.

Politikreds nr. 44, Hasle herred, 8000 Århus C, den 15. januar 1973.

Søften Brugsforening, Søften, 8382 Hinnerup, anmelder, at den nuværende bestyrelse består af: Tage Rasmussen, formand, Hinnerup, Bo Vejby Sørensen, Hinnerup, Knud Aage Knudsen, Århus, Sigfred Dam, Hinnerup, Anna Nielsen, Søften, Gurli Madsen, Søften, og Meta Jensen, Hinnerup.

Politikreds nr. 44, Hasle herred, 8000 Århus C, den 15. januar 1973.

Hornslet og Omegns Brugsforening, 8543 Hornslet, anmelder, at den nuværende bestyrelse består af: Børge Vinther, Elly Jensen, Ove Thomsen, Hanne Sørensen, Agnes Ingvarsdens, alle af Hornslet.

Politikreds nr. 44, Hasle herred, 8000 Århus C, den 15. januar 1973.

Rønde Brugsforening, 8410 Rønde, anmelder, at den nuværende bestyrelse består af: Sigvald Thygesen, Bjødstrup, Walter Bruus, Følle, Willy Ovesen, Rønde, Ankær Petersen, Rønde, Jens Kristian Thorvald Hansen, Rønde, Bente Krogh-Meyer, Rønde mark, og Edel Damholt, Rønde.

Politikreds nr. 44, Hasle herred, 8000 Århus C, den 15. januar 1973.

Mejlby Brugsforening, Mejlby, 8530 Hjortshøj, anmelder, at den nuværende bestyrelse består af: Magnus Thomsen, formand, Fin Bach, næstformand, Gerda Pedersen, Anna Alstrup, Marius Jensen, alle Mejlby.

Politikreds nr. 44, Hasle herred, 8000 Århus C, den 15. januar 1973.

Skovby Brugsforening, Skovby, 8464 Galtten, anmelder, at den nuværende bestyrelse består af: Svend Erik Eriksen, Bent Brogaard, Else Fugl, Tage Rasmussen og Anton Laursen, alle af Skovby Ø.

Politikreds nr. 44, Hasle herred, 8000 Århus C, den 15. januar 1973.

Skjød Brugsforening, Skjød, 8450 Hammel, anmelder, at den nuværende bestyrelse består af: Magnus Overgaard Jensen, Skjød, Ester Følle, Skjød, Arne Ginge, Skjød, og Inga Mortensen, Kvolbæk.

Politikreds nr. 44, Hasle herred, 8000 Århus C, den 15. januar 1973.

Brugsforeningen »Fremad«, Sjelle, 8464 Galtten, anmelder, at Vilhelm Nørskov, Sjelle mark, Ove Jacobsen, Herskind mark, Rasmus Holm Christensen, Herskind mark, Knud Hegelund, Sjelle mark, Peter Sørensen, Sjelle mark, og Svend Aage Jensen, Sjelle mark, er udtrådt af bestyrelsen og i stedet for er indtrådt Tage Munding, Jens Bødstrup Christensen, Ejgild Nielsen og Anne Lise Sørensen, alle af Sjelle mark, og Anne Sofie Rasmussen og Harry Mikkelsen, begge af Herskind mark.

Politikreds nr. 44, Hasle herred, 8000 Århus C, den 15. januar 1973.

Trige Brugsforening, Trige, 8200 Århus N, anmelder, at den nuværende bestyrelse består af: Jens Martin Rasmussen, formand, Hans Søren Sørensen, Anna Grøn, Betty Holm Larsen, Gudrun Bendixen, Hans Peter Sørensen, Kaj Sørensen, alle af Trige.

Politikreds nr. 44, Hasle herred, 8000 Århus C, den 15. januar 1973.

Karlby Brugsforening, Karlby, 8543 Hornslet, anmelder, at den nuværende bestyrelse består af: Søren Rasmussen, Karlby, formand, Erik Ravn, Skørring, næstformand, Asta Udsen, Karlby, Signe Høgh, Karlby, Arne Nielsen, Andi, Niels Høgh, Karlby, Signe Toft, Karlby.

Politikreds nr. 44, Hasle herred, 8000 Århus C, den 15. januar 1973.

Grundfør Brugsforening, Grundfør, 8382 Hinnerup, anmelder, at den nuværende bestyrelse består af: Vagn Christensen, Grundfør, formand, Knud Pedersen, Grundfør, næstformand, Jørgen Christensen, Grundfør, Arne Andersen, Grundfør, Anne Grethe Larsen, Grundfør, Dina Petersen, Grundfør, Anne Lise Jacobsen, Trige.

Politikreds nr. 44, Hasle herred, 8000 Århus C, den 15. januar 1973.

Mørke og Omegns Brugsforening, 8544 Mørke, anmelder, at den nuværende bestyrelse består af: Peter Skipper, Mørke, formand, Niels Hansen, Mørke, John Petersen, Mørke, Erik Sørensen, Dagstrup, Ejner Lassen, Gl. Mørke, Karl Thomassen, Mørke, Harald Sørensen, Mørke.

Politikreds nr. 44, Hasle herred, 8000 Århus C, den 15. januar 1973.

Brugsforeningen »Solkjær«, Tinning, 8382 Hinnerup, anmelder, at den nuværende bestyrelse består af: Edvard Sørensen, Folby, Asger Møller, Marcusminde, Karlo Olsen, Marcusminde, Tage Jørgensen, Foldby mark, Ellehøj Jensen, Tinning mark, Kjeld Mathisen, Tinning, Doris Andersen, Tinning mark.

Politikreds nr. 44, Hasle herred, 8000 Århus C, den 15. januar 1973.

Firma *»Hilmer Cortsen I/S«* driver handel og håndværk i Hasle, Århus kommune.

Hilmer Cortsen, Ole Cortsen og Hans Cortsen, alle af Århus kommune, er de ansvarlige deltagere og tegner firmaet i forening.

Prokura er meddelt Hilmer Cortsen, Ole Cortsen og Hans Cortsen hver for sig.

Politikreds nr. 44, Hasle herred, 8000 Århus C, den 15. januar 1973.

Firmaet *I/S Schølers Maskinsnedkeri ved Knud Schøler og Gunnar Schøler* af Herning kommune, er hævet.

Niels Erik Ravnkilde Mikkelsen af Herning kommune udøver industridrift i Herning kommune som eneste ansvarlige indehaver af firmaet *NERMI ELECTRONIC v/Niels Erik R. Mikkelsen*.

Politimesteren i Herning, den 16. januar 1973.

Firmaet *»Næstved Læderhandel, A. Chr. Rasmussens Eftflg. v/P. Mathiesen«* af Næstved er afmeldt.

Indehaveren af firmaet *»Næstved optik v/Marcus Marcussen«* af Næstved, Marcus Vilhelm Marcussen, er afgået ved døden, hvorefter firmaet er videreført uforandret med sønnen, Knud Hergens Kolte Marcus-

sen af Næstved, som eneste ansvarlig indehaver.

Politimesteren i Næstved, den 15. januar 1973.

Firmaet *»E. L. Gornitzkas bogtrykkeri I/S«* af Nexø, driver handel og håndværk i Nexø kommune.

Bogtrykker Erik Lillie Gornitzka, bogtrykker Leif Anton Christensen, begge af Poulsker, og Erik Schellerup Funch, Nexø, er de ansvarlige indehavere og tegner firmaet i forening.

Politimesteren på Bornholm, den 16. januar 1973.

Firmaet *»Syvsten Brugsforening«* af Sæby kommune, anmelder, at bestyrelsen nu består af følgende: Niels Kristian Poulsen, Skjølstrup pr. Sæby (formand), Erik Nielsen, Syvsten pr. Sæby, Ole Jensen, Syvsten pr. Sæby, Asger Thorvald Larsen, Porsmose, Syvsten pr. Sæby, Laurits Hovgaard Christensen, Løgtved mark, pr. Sæby, og Alfred Johannes Lythje, Syvsten pr. Sæby.

Vedtægterne er senest ændrede den 22. november 1963.

Brugsforeningen tegnes af to medlemmer af bestyrelsen i forening eller pr. prokura af formanden eller næstformanden i forening med brugsforeningens uddeler, Hans Erik Larsen.

Politimesteren i Sæby m. v., den 16. januar 1973.

Heine Nielsen og Børge Nielsen driver handel, håndværk og industri i Sæby kommune under firmanavnet *»Brdr. Nielsen I/S, Skofabrik, Krystalgården, 9300 Sæby.«*

Firmaet tegnes af direktør Heine Nielsen alene.

Endvidere tegnes firmaet af Børge Nielsen i forening med Heine Nielsen.

Der er ikke meddelt prokura.

Politimesteren i Sæby købstad m. v., den 16. januar 1973.

Firma *Zimmermann-Petersen & Co* af Gladsaxe kommune er hævet som overgået til aktieselskab.

Politimesteren i Gladsaxe, den 17. januar 1973.

Berigtigelse, jfr. Statstidende nr. 182 af 16. december 1972:

Firmaet »*Hebe Marine I/S v/Per Hans Ehler* og *Henrik Barnow*« driver handel og håndværk i Assens kommune.

De ansvarlige deltagere er Per Hans Ehler og Henrik Barnow, begge Voldbrovej 25, 5610 Assens.

Politimesteren i Assens politikreds, den 17. januar 1973.

Firma *Gunnar Mogensen og Søn*, driver handel og håndværk i Midt Djurs kommune. Gunnar Mogensen af Kolind, og Kurt Steen Mogensen af Kolind, er de ansvarlige deltagere, og tegner firmaet hver for sig, dog i forening ved erhvervelse, afhændelse og pantsætning af fast ejendom.

Politimesteren i Grenå købstad m. v., Grenå, den 16. januar 1973.

Firmaet »*ELMIDAN ved JØRGEN PETERSEN*« af Karlebo kommune er hævet.

Firmaet »*ELMIDAN ved Gundestrup og Petersen*« udøver industridrift i Karlebo kommune. Niels Steen Gundestrup af Glad-saxe kommune og Jørgen Petersen af Karlebo kommune er de ansvarlige deltagere og tegner firmaet i forening.

Politimesteren i Helsingør, den 16. januar 1973.

Under firma »*Avlsdyreksportudvalget DANIMAL*« drives handel i Kolding købstad af et selskab med begrænset ansvar, hvis vedtægter er af 12. oktober 1954 med ændringer, sidst af 10. juli 1972.

Den i selskabet indskudte kapital er veks-lende.

Medlemmerne hæfter ikke for selskabets forpligtelser, for hvilke alene selskabet hæfter med den til enhver tid tilhørende formue.

Selskabets bestyrelse består af:

Carl Christian Brønnum Scavenius, Klint-holm, Borre, (formand), Ib Rasmussen, Kro-gen, Skævinge, (næstformand), Niels Kristian Roed Nielsen, Østervang Fårup, (næstfor-mand), Oluf Ussing Jepsen, Eskjær, Tolne, Sigvald Kallestrup Marcussen, Rodsted, Sul-drup, Karl Nielsen, Skovbo, Sønderskov, Hjørring, Niels Holt Sørensen, Lundenæs, Skjern, Peter Theodor Lind Høgsgaard, Sva-

leholm, Gundsømagle, Roskilde, Ejnar Karls-høj, Mariehøj, Store Heddinge, Poul Harberg Andreassen, Alslev, Karise, Jacob Iversen Ravn, Olufsminde, Simmersted.

Selskabet tegnes af formanden eller en af næstformændene.

Prokura er meddelt Carl Christian Brøn-num Scavenius og direktør Tage Jensen, hver for sig.

Bekendtgørelse til medlemmerne sker ikke i offentlige tidender.

Politimesteren i Kolding m. v., den 16. jan-uar 1973.

Firmaet *Pizzaland v/ J. Peder Damgaard og G. Coard* driver handel i Herning kommune.

Jens Peder Frølund Damgaard og Gerald Coard, begge af Herning, er de ansvarlige deltagere og tegner firmaet i forening.

Aulum Sparekasse, Aulum, anmelder at Jens Peder Jensen er fratrudd og John Jensen, Aulum, tiltrædt som direktør, at prokura er meddelt Johannes Birkmose Jacobsen i forening med direktøren eller et medlem af til-synsrådet.

Politimesteren i Herning, den 17. januar 1973.

Firmaet *Palle Egon Hansen & Poul Nielsen I/S* driver håndværk i Stenlille kommune. Palle Egon Hansen af Stenlille og Poul Niel-sen af Dianalund er de ansvarlige deltagere og tegner firmaet i forening.

Politimesteren i Ringsted og Sorø, den 17. januar 1973.

Jørgen Ejgil Kristiansen af Ringsted kom-mune driver handel og håndværk samt ud-øver industridrift i Ringsted kommune som eneste ansvarlige indehaver af firmaet *Scandi Boat*. Prokura er meddelt Lilly Agnethe Kris-tiansen.

Politimesteren i Ringsted, den 16. januar 1973.

Albá Søegaard, f. Christiansen, af Greve kommune, driver handel og udøver industri-drift i Greve kommune som eneste ansvarlige indehaver af firmaet »*Parnas Strik ved A. Søe-gaard*«.

Prokura er meddelt Aksel Milner Søegaard.

Politimesteren i Roskilde, den 17. januar 1973.

Firmaet *Gulf Service v/H. Jakobsen & Algart* driver handel og håndværk i Lyngby-Tårnbæk kommune. Rino Manza Algart af Herlev, og Ernst Heino Jakobsen af København, er de ansvarlige deltagere og tegner firmaet hver for sig.

Firmaet »*Countess of Copenhagen*» ved M. Junghans og D. Pedersen driver handel og håndværk i Søllerød kommune.

Margeritha Junghans af Søllerød kommune og Dorrit Minna Pedersen af Rødovre, er de ansvarlige deltagere og tegner firmaet i forening.

Politimesteren i Lyngby, den 17. januar 1973.

Til Københavns handelsregister er modtaget følgende anmeldelser:

Firmaet *R. Henriques jr.* har meddelt Erik Bengtsson eneproкура hvorved den ham meddelte kollektivprokura er bortfaldet. Firmaet har meddelt følgende tidligere anmeldte prokurister Jørgen Ewald, Claus Ulrik Monberg, Claus Gert Hansen, Preben Rued Jørgensen og Jørgen Jørgensen prokura 2 i forening eller hver især i forening med en af de tidligere anmeldte prokurister enten Knud Bengtsson eller Helge Jensen eller Per Thorbjørn Ingvordsen eller Preben Villy Georg Larsen eller Kurt Andersen eller John Levsohn eller Henning Olsen eller Svend Øvlisen eller Inger Kirstine Petersen. Firmaet har meddelt Henrik Ørsted og Einer Carlsen prokura i forening med enten Jørgen Ewald eller Claus Ulrik Monberg eller Claus Gert Hansen eller Preben Rued Jørgensen eller Jørgen Jørgensen eller Knud Bengtsson eller Helge Jensen eller Per Thorbjørn Ingvordsen eller Preben Villy Georg Larsen.

Svend Aage Jensen, der var ansvarlig deltager i firmaet *Halby & Schjelderups 2. Eftf.*, er afgået ved døden og firmaet er hævet.

Firmaet *Knud Salomons Eftf. v/ K. C. Sonne & Johs. Freiberg* er afmeldt af handelsregistret, idet den ansvarlige indehaver viderefører firmaet under ændret firmanavn.

Karl-Christian Sonne af Glostrup driver

handel som eneste ansvarlig indehaver af firmaet *Knud Salomons Eftf. v/ K. C. Sonne*. Prokura er meddelt Marie Emilie Sonne f. Bang.

Allan Jerris er indtrådt i firmaet *Commercial Hat Company ved Henning & Poul E. Petersen* som ansvarlig og til underskrift berettiget deltager.

Firmaet *Selvico v/ Johs. E. Selvig og Carl Greibe* er hævet.

Arne Folmer Darling Hansen, der er eneste ansvarlig indehaver af firmaet *A. F. Hansen & Co.*, fører efter opnået navnebevilling navnet Arne Folmer Hansen.

Københavns magistrat, den 18. januar 1973.

Berigtigelse

Til berigtigelse af bekendtgørelse i Statstidende nr. 6 for den 9. januar 1973 bekendtgøres, at firmaet *Erik Stormlunds Bogtryk & Offset* driver handel.

Københavns magistrat, den 18. januar 1973.

Firmaet »*Børkop Plastic Industri v/G. Petersen & Co.*», Børkop, er hævet.

Politimesteren i Fredericia købstad m. v., den 18. januar 1973.

Firmaet »*Arcatom, Dansk Svejseindustri v/Carl Erik Hansen*» af Rødovre kommune er hævet.

Politimesteren i Hvidovre, den 18. januar 1973.

Firmaet *Kloster Import v/Johs. Bock & Son, Løgumkloster*, er hævet.

Politimesteren i Tønder, den 18. januar 1973.

Firmaet »*Egon Sørensen I/S*» driver handel i Esbjerg kommune. Egon Johannes Sørensen, Henning Lykke Sørensen og Carsten Lykke Sørensen, alle af Esbjerg, er de ansvarlige deltagere.

Firmaet »*Eshjerg Container/Trailer-Leasing v/Roland Munch & Co.*» driver handel i Esbjerg kommune. Roland Madsen Munch og Ejvin Hansen, begge af Esbjerg, er de ansvarlige deltagere.

Holger Nielsen af Esbjerg driver spedition i Esbjerg kommune som eneste ansvarlige indehaver af firmaet »*TRANSPORT SERVICE v/Holger Nielsen*«.

Firmaet »*P. C. Therling & Co., internationale transporter og spedition, Esbjerg*« af Esbjerg er hævet.

»*Esbjerg og Omegns Sparekasse*« anmelder, at Reimer Carl Adolf Grinderslev er udtrådt og Anton Jensen Møller af Esbjerg og Jens Jensen Kusk af Tjæreborg er indtrådt i sparekassens tilsynsråd.

Politimesteren i Esbjerg, den 17. januar 1973.

Svend Erik Palmbo af Gladsaxe driver handel i Gladsaxe kommune som eneste ansvarlige indehaver af firmaet *Svend E. Palmbo*. Prokura er meddelt Verner Nielsen.

Politimesteren i Gladsaxe, den 18. januar 1973.

Firma *Hadsten Fællesforening*, 8370 Hadsten anmelder, at den nuværende bestyrelse består af:

Elmer Elgaard, Vinterslev, Hans Grosen, Hadsbjerg, Svend Damgaard-Nielsen, Hadsten, Niels Vester, Galten, Børge Rasmussen, Lyngå, Troels Rasmussen, Hadsten, Peter Ryssel Andersen, Hadsten, Ole Jensen, Vissing, Per Henning Sørensen, Hadsten, Søren Sørensen, Houlbjerg, Marius Hald, Spørring, Aage Henning Nielsen, Erslev, Jens Vagn Jensen, Balle, Peter Bakkegaard Rasmussen, Ødum, Aage Kalstrup, Mejby, Ejvind Salling, Selling, Aksel Hedegaard, Laurbjerg.

Politikreds nr. 44, Hasle herred, 8000 Århus C, den 18. januar 1973.

Firma *Vejlby Brugsforening* er slettet af det her førte handelsregister.

Under firma *Vejlby-Risskov brugsforening* drives handel i Vejlbj-Risskov, Århus kommune, af et selskab med begrænset ansvar, hvis vedtægter er af 29. november 1970.

Firmaets kapital er vekslende. For foreningens forpligtelser hæfter alene foreningens formue.

Firmaet tegnes af den samlede bestyrelse. Bestyrelsen består af: Frode Pedersen,

formand, Knud Jensen, næstformand, Svend Gaardmand, Tove Lauge Jensen, Niels Lund Madsen, Ellen Kronborg, Johannes Fog, alle af Risskov.

Bekendtgørelse til medlemmerne skal ikke ske i offentlige tidender.

Prokura er meddelt formanden, Frode Pedersen, et medlem af bestyrelsen samt uddeler Gunnar Hansen, hver for sig.

Politikreds nr. 44, Hasle herred, 8000 Århus C, den 15. januar 1973.

Bestyrelsen for »*Linde brugsforening*« anmelder, at bestyrelsen nu består af:

Peder Kristian Kristensen, »Skærbækgård«, Linde pr. Holstebro, Gunnar Schøler Pedersen, Linde pr. Holstebro, Carl Hoffmann Hansen, Dalbjerg, Naur pr. Holstebro, Irene Nørgaard, »Nørgård«, Linde pr. Holstebro, og Ejnar Henriksen Frøjk, Grønvang, Linde pr. Holstebro.

Politimesteren i Holstebro m. v., den 18. januar 1973.

»*Eltang-Sdr. Vilstrup Sparekasse*« er den 4. oktober 1972 vedtaget ændring i vedtægterne, hvilken ændring er stadfæstet af tilsynet med banker og sparekasser under 27. oktober 1972.

Politimesteren i Kolding m. v., den 17. januar 1973.

Firmaet *Willum Design ved John Møhl & Sven-Aage Villumsen* driver handel og udøver industridrift i Lyngby-Tårnbæk kommune.

Sven-Aage Villumsen af Lyngby og John Møhl af København er de ansvarlige deltage-re og tegner firmaet i forening.

Prokura er meddelt Annie Villumsen af Lyngby.

Politimesteren i Lyngby, den 18. januar 1973.

Erik Arthur Christiansen af Nr. Lyndelse driver handel, håndværk og industri i Odense købstad som eneste ansvarlige indehaver af firmaet *Dansk Marine Center v/Erik Christiansen*.

Politimesteren i Odense, den 18. januar 1973.

Fru Magdalene Dan Weibel, der var eneste indehaver af firmaet »*Manufaktur Fabriks-*

Lager og Kommissions Forretning ved C. Dan Weibel af Randers er afgået ved døden.

Firmaet fortsættes uforandret af afdødes søn Adolph Lund Dan Weibel, Randers.

Firmaet »E. Petersen, møbler« af Randers er hævet.

Firmaet »Jymø v/C. G. Carstensen« af Randers er hævet.

Firmaet »Frederik Carstensen« af Randers er hævet.

Firmaet »Niels Buch's sønner, O. Buch, J. P. Buch« af Randers er hævet.

Politimesteren i Randers, den 18. januar 1973.

Under firma »R-K Betonelementer K/S« drives industri- og handelsvirksomhed i Greve kommune af et kommanditselskab hvis vedtægter er af 24. oktober 1972. For selskabets forpligtelser hæfter »R-K Betonelementer A/S« af Greve kommune med hele dets formue, medens de øvrige deltagere, der i alt har indskudt 3.600.000,00 kr., kun hæfter med deres indskud. Selskabets bestyrelse består af: Mogens Kierulff, Maglemosevej 30, 2920 Charlottenlund, Poul Einar Behrendt-Poulsen, Jægersborg Allé 128, 2820 Gentofte, Niels Brockenhuus-Schack, Arnevangen 19, 2840 Holte, Erik Arne Kirchhoff, Mosehøjvej 30, 2920 Charlottenlund, Jens Christian Søbroe, Trongårdsparken 81, 2800 Lyngby, Kaj Viktor Rasmussen, Vilvordevej 9, 2920 Charlottenlund, Jørgen Christian Fjeldborg, Strandvejen 93 A, 3070 Snekkersten, og Carl Christian Hviid, Pindehuggervangen 15, 2840 Holte. Selskabet tegnes af 3 bestyrelsesmedlemmer i forening.

Meddelelser til deltagerne skal ikke offentliggøres i pressen.

Politimesteren i Roskilde, den 18. januar 1973.

Firmaet »I. C. Nøddelund og Sønners Blikkenslagerforretning« er hævet.

Politimesteren i Nørresundby m. v., den 19. januar 1973.

Firmaet Assentorp Sølv ved Ole Møller, der

drev håndværk i Stenmagle kommune, er hævet.

Politimesteren i Ringsted og Sorø, politikontoret Sorø, den 18. januar 1973.

Firmaet »Røgeriet Roskildevej 311 I/S v/Harry Albertsen og Helge Taul« driver handel og håndværk i Rødovre kommune.

Harry Albert Albertsen af Gladsaxe og Helge Wolfgang Taul af Greve er de ansvarlige deltagere og tegner firmaet i forening.

Politimesteren i Hvidovre, den 19. januar 1973.

»Byggeselskabet Stenskov« af Næstved anmelder, at Kell Breining Degel er udtrådt af selskabets bestyrelse, og at fru Grethe Solweig Løvgreen Jensen, Fuglevænget 7, Næstved, og fru Vera Elisa Knudsen, Rugvænget 26, Næstved, begge er indtrådt i bestyrelsen.

Politimesteren i Næstved, den 18. januar 1973.

Knud Erik Lindeborg Johansen driver handel og håndværk i Ålborg kommune som eneste ansvarlige indehaver af firmaet »Nøddelund VVS« v/Knud Erik Lindeborg Johansen.

Politimesteren i Nørresundby m. v., den 19. januar 1973.

Per Jakob Ravn af Tommerup er indtrådt i firmaet »Malerfirmaet Bent Ellekjær« af Odense som ansvarlig og til underskrift berettiget deltager.

Firmaet Barnevognslageret v/C. Heimann Gregersen af Odense er afmeldt.

John Palle Christiansen af Odense driver handel i Odense købstad som eneste ansvarlige indehaver af firmaet Barnevognslageret v/John Christiansen.

Firmaet Den selvejende institution Odense Universitets Boghandel af Odense er hævet.

Politimesteren i Odense, den 19. januar 1973.

Firmaet »H. Christiansens Eftf.« ved Kurt Christiansen og Arne Larsen driver håndværk i Stenlille kommune. Kurt Christiansen

af Stenlille kommune og Arne Larsen af Holbæk kommune er de ansvarlige deltagere og tegner firmaet i forening.

Prokura er meddelt Kurt Christiansen og Arne Larsen hver for sig.

Politimesteren i Ringsted og Sorø, politikontoret Sorø, den 18. januar 1973.

Firmaet »JEVO Bageriservice ved H. Vogetley & Co.« driver håndværk i Greve kommune. Henning Vilfred Vogetley og Frank Jensen, begge af Greve kommune, er de ansvarlige deltagere og tegner firmaet i forening.

Prokura er meddelt Lizzie Vogetley.

Politimesteren i Roskilde, den 19. januar 1973.

Firmaet I/S *Guldsmed Kelø* driver handel i Maribo by, Maribo kommune. Egon Kelø og Jørgen Kelø er de ansvarlige indehavere og tegner firmaet i forening.

Politimesteren i Rødby m. v., den 19. januar 1973.

Firmaet »*Octavius Wittorff*« af Randers er hævet.

Politimesteren i Randers, den 22. januar 1973.

Firmaet »*Petersen & Mørkeberg*« af Randers er hævet.

Politimesteren i Randers, den 22. januar 1973.

Firmaet *Løgumkloster Installationsforretning v/Heinrich Hartkopf junr.* er hævet.

Politimesteren i Tønder, den 22. januar 1973.

Harald Morten Glad er udtrådt af firmaet »*Brdr. Glad*«. Samtidig er Johannes Glad af Frederiksberg kommune indtrådt i firmaet som ansvarlig og til underskrift berettiget deltager.

Firmaet tegnes af den hidtidige deltager Aage Kristian Glad og den nye deltager i forening.

Per Wedell Topp af Frederiksberg kommune driver handel og håndværk i Frederiksberg kommune som eneste ansvarlige inde-

haver af firmaet »*IKONO-PRINT ved Per Wedell Topp*«.

Prokura er meddelt Inge-Lise Topp, f. Johnsen.

Knud Vandborg af Frederiksberg kommune driver handel og udøver industridrift i Frederiksberg kommune som eneste ansvarlige indehaver af firmaet »*NAVAS v/Knud Vandborg*«.

Politimesteren i Frederiksberg birk, den 18. januar 1973.

Sparekassen Bornholm anmelder, at Hans Pihl, Nexø, og Aksel Andresen, Rønne, er udtrådt af såvel sparekassens tilsynsråd som forretningsudvalg og i stedet er indvalgt i forretningsudvalget, repræsentant Svend Leegaard Jensen, Nexø, og gårdejer, major Hans Adolf Engell, Knudsker. Den tidligere meddelte prokura for: Ove Lundsgaard, Christian Emil Møller, Henning Ellegaard Hansen, Anton Blache Holm, fru Margit Larsen og Svend Dam Johnsen er tilbagekaldt.

Politimesteren på Bornholm, den 22. januar 1973.

Firmaet »*Hvass & Heegaard*« driver håndværk i Randers kommune.

Heinrich Emil Hvass og John Andersen Heegaard, begge Randers, er de ansvarlige deltagere og tegner firmaet i forening.

Politimesteren i Randers, den 22. januar 1973.

Bjørn Arild Bjerkstad af Gentofte driver handel og håndværk i Gentofte kommune som eneste ansvarlige indehaver af firmaet »*Teknisk Tegne-Center ved Bjørn Bjerkstad*«.

Politimesteren i Gentofte, den 22. januar 1973.

Hans Børge Nielsen af Ejby kommune driver håndværk i Ejby kommune som eneste ansvarlige indehaver af firmaet *EJBY KAROSSERIVÆRKSTED v/BØRGE NIELSEN*.

Politimesteren i Middelfart, den 22. januar 1973.

Installatør Erik Homilius af Løgumkloster kommune driver installationsforretning (han-

del og håndværk) i Løgumkloster kommune som eneste ansvarlige indehaver af firmaet: *Løgumkloster Installationsforretning v/Erik Homilius*.

Politimesteren i Tønder, den 22. januar 1973.

Til Københavns handelsregister er modtaget følgende anmeldelser:

Firmaet *Bülow & Fich Leasing I/S* driver handel. Jørgen Emil Bülow af Kastrup og Ebert Fich af Hvidovre er de ansvarlige deltagere.

Niels Winther-Rasmussen udøver handel og industridrift som eneste ansvarlig indehaver af firmaet *N. W. Lydstudio v/N. Winther-Rasmussen*.

Firmaet *Funk & Kalis* driver handel. Else Margrete Kalis Funk, f. Andersen, og Aase Kalis, f. Knudsen, er de ansvarlige deltagere. Firmaet tegnes enten af de ansvarlige deltagere i forening eller af Aase Kalis, f. Knudsen alene.

Mohammad Rashid driver handel som eneste ansvarlig indehaver af firmaet *International Handicrafts Import/Export v/Mohammad Rashid*.

Knud Schrøder er udtrådt af bestyrelsen for firmaet *Dansk Andelsfisk, andelsselskab med begrænset ansvar*. Orla Verner Jensen af Tejn er indtrådt i bestyrelsen. Firmaet har tilbagekaldt den Ejner Svitzer givne kollektivprokura.

Peter Hvidt er udtrådt af bestyrelsen for firmaet *Kirkens Korshær*.

Peter Hvidt er udtrådt af bestyrelsen for firmaet *Kirkens Korshærs sociale Hjælpearbejde i København*.

Københavns magistrat, den 23. januar 1973.

I medfør af forskrifterne i lov nr. 72 af 27. marts 1929 er følgende firmaer:

E. Ellinghaus Guld & Sølvmedie,
Harald Ahrenkiel og
G. Lundholm

udslettede af handelsregistret i København.

Københavns magistrat, den 23. januar 1973.

Firmaet *Strøiet v/P. E. Petersen* er hævet.

Politimesteren i Grenå købstad m. v., Grenå, den 23. januar 1973.

Firma *Th. C. Carlsen v/Jørgen Clausen, Løgten*, Århus kommune, er slettet af det her førte handelsregister, da det skal omdannes til aktieselskab.

Politikreds nr. 44, Hasle herred, 8000 Århus C, den 22. januar 1973.

Firmaet *Kohave Maskinsnedkeri ved Jørn Jensen og Ole Even Andersen* af Søllerød kommune er hævet som overgået til aktieselskab.

Firmaet *Servo-Logic v/Willy Cohn* af Lyngby-Tårnbæk kommune er hævet som overgået til aktieselskab.

Politimesteren i Lyngby, den 23. januar 1973.

Firmaet *«A. Mikkelsen og Son»*, af Slagelse er afmeldt.

Politimesteren i Slagelse købstad m. v., den 23. januar 1973.

Firmaet *«Villy Nielsen»* af Skagen er hævet.

Erik Markman Sørensen af Skagen kommune driver handel i Skagen købstad som eneste ansvarlige indehaver af firmaet *«Villy Nielsens eftf. v/Erik Markman Sørensen»*.

Politimesteren i Frederikshavn og Skagen m. v., den 23. januar 1973.

Elektricitetselskabet Isefjordværket Interessentskab (IFV) af Gentofte anmelder, at indskudskapitalen pr. 11. december 1972 er forhøjet med 15.000.000 kr. til ialt 95.000.000 kr.

Politimesteren i Gentofte, den 23. januar 1973.

Borum-Lyngbyes Sognes Spare- og Laanekasse, Galten kommune, anmelder, at André Pedersen, Borum, er udtrådt af tilsynsrådet og i stedet for er Peder Pedersen, Borum, indtrådt.

Politikreds nr. 44, Hasle herred, 8000 Århus C, den 12. december 1972.

Houlbjerg Brugsforening, Houlbjerg, 8891 Laurbjerg, anmelder, at efter foreningens vedtægter af 1. juli 1964 består den nuværende bestyrelse af: Jens Jørgen Jensen, Houl-

bjerg, formand, Kristian Brock, Houlbjerg, næstformand, Søren Kristensen, Houlbjerg, Birte Rasmussen, Haxholm, Elisabeth Jensen, Bøstrup, Kristian Bonde Nielsen, Houlbjerg, og Ingeborg Lauersen, Houlbjerg, samt at der er meddelt uddeler Bent Trærup prokura i forening med formanden eller næstformanden.

Politikreds nr. 44, Hasle Herred, 8000 Århus C, den 19. januar 1973.

Sjelle Brugsforening, Sjelle 8464 Galten, anmelder, at den nuværende bestyrelse består af: Alfred Albrektsen, formand, Mathis Sørensen, Henning Hegelund, Kaj Steffensen, Sven Kristensen, Kaja Sørensen og Elna Jeppesen, alle af Sjelle.

Politikreds nr. 44, Hasle Herred, 8000 Århus C, den 22. januar 1973.

Storring Brugsforening, Storring, 8464 Galten, anmelder, at den nuværende bestyrelse består af: Hans Sørensen, formand, Erik Schou Laursen, Aksel Verner Rasmussen, Arne Løfdahl Ohlson, og Kaj Østergaard, alle af Storring.

Politikreds nr. 44, Hasle Herred, 8000 Århus C, den 22. januar 1973.

Hans Nielsen-Breining af Holbæk er indtrådt i firmaet »*S. M. Olsens Bogtrykkeri*« af Holbæk kommune som ansvarlig og til underskrift berettiget deltager.

Firmaet »*Holbæk Mineralvandsfabrik ved Alf. Petersen*« af Holbæk kommune er afmeldt af handelsregisteret.

Firmaet »*London Magasinet I/S i Centrum v/Axel P. Andersen og Poul Bjørn Andersen*« af Holbæk kommune er afmeldt af handelsregisteret.

Politimesteren i Holbæk m.v., den 23. januar 1973.

Firmaet »*P. Holm Hansen & H. E. Poulsen*« driver handel og håndværk samt udøver industridrift i Tørring-Uldum kommune. Hans Erik Søsted Poulsen og Peter Holm Hansen, begge af Tørring-Uldum kommune, er de ansvarlige deltagere.

Firmaet »*Tvingstrup Trævarefabrik v/T. & H. Steffensen*« af Gedved kommune er hævet.

Henning Steffensen af Gedved kommune driver handel og håndværk samt udøver industridrift i Gedved kommune som eneste ansvarlige indehaver af firmaet »*Tvingstrup Trævarefabrik v/H. Steffensen*«.

Firmaet »*Horsens Orgelbyggeri ved Th. Frobenius & Co., Orgelfabrik, København*« af Horsens kommune er hævet.

Politimesteren i Horsens m.v., den 23. januar 1973.

Henning Olsen og Henning Wind Hansen af Kerteminde kommune driver handel og håndværk i Kerteminde kommune som eneste ansvarlige indehavere af firmaet »*Sailor Shop v/Henning Olsen og Henning Wind Hansen*«.

Firmaet tegnes af begge indehavere hver for sig.

Politimesteren i Kerteminde m.v., den 22. januar 1973.

Under firma »*Odderegnsens Brændselsforening A.m.b.a.*« drives handel med olie i Odder kommune af et selskab med begrænset ansvar, hvis vedtægter er af 12. december 1972. Den i selskabet indskudte kapital er vekslende. Medlemmerne hæfter ikke for selskabets forpligtelser.

Selskabets bestyrelse består af: Poul Østergaard Christensen, Randlev, Odder, Frede Burup, Oldrup, Hundslund, og Kristian Bak, Saxild, Odder. Selskabet tegnes af bestyrelsen i forening. Prokura er meddelt forretningsfører Svend Arne Grud. Bekendtgørelser til medlemmerne skal ikke ske i offentlige tidender.

Politimesteren i Odder, den 23. januar 1973.

Firmaet *C. M. Hoffmann* af Odense er afmeldt.

Alice Bicking af Odense driver handel i Odense købstad som eneste ansvarlige indehaver af firmaet *C. M. Hoffmanns Eftf.*

Prokura er meddelt Hans Karl Philipp Bicking.

Politimesteren i Odense, den 23. januar 1973.

Firmaet »*Jope Trading v/John Madsen og Bent Møller*« driver handel i Slagelse købstad.

John Tommy Rigno Madsen og Bent Vinding Møller, begge af Slagelse, er de ansvarlige deltagere og tegner firmaet i forening.

Politimesteren i Slagelse købstad m.v., den 23. januar 1973.

Bestyrelsen for Sludstrup Brugsforening af Hashøj kommune anmelder, at gdr. Carl Christian Petersen, Sludstrup, er udtrådt af bestyrelsen og i stedet er indvalgt pakhusformand Knud Julius Peter Sennicksen, Sludstrup.

Politimesteren i Slagelse købstad m.v., den 23. januar 1973.

»Hjallerup og Omegns Sparekasse«, Hjallerup, anmelder, at sparekassedirektør Arnold Pedersen er afgået ved døden og at tilsynsrådet som ny sparekassedirektør har ansat sparekassebogholder Ole Vittrup, Dronninglund. Det af handelsministeriet udnævnte tilsynsrådsmedlem Jens Chr. Nielsen, Højen, Hjallerup, er afgået ved døden den 16. januar 1972 og handelsministeriet har som nyt medlem udnævnt el-installatør Niels Kristian Nielsen, Hjallerup. Prokura er fremtidig meddelt sparekassere Jytte Jensen og sparekasseassistent Sonja Marie Karstenskø Gregersen i forening med en direktør eller et medlem af tilsynsrådet.

Politimesteren i Sæby, den 23. januar 1973.

»Brovst elektricitetsværk«, Brovst, anmelder, at installatør Jens Peter Esbech, Brovst, gårdejer Jacob Madsen, Brovst Kær, og kontorbestyrer Rudolf Hartvig Gregersen, Brovst, er udtrådt af bestyrelsen og i stedet er indtrådt vognmand Christian Guldhø Jensen, Brovst, værkfører Anders Nielsen, Brovst, og gårdejer Carsten Kronborg Pedersen, Fredensdal. Prokura er meddelt driftsleder Erik Mosbæk, Brovst.

Politimesteren i Thisted købstad m.v., den 23. januar 1973.

John Sørensen af Århus er indtrådt i firma »Harry Rasmussen og Co.« Århus, som ansvarlig og til underskrift berettiget deltager.

Politimesteren i Århus, den 23. januar 1973.

Til Københavns handelsregister er modtaget følgende anmeldelser:

Firmaet *Sandersens Plastic Boats* er hævet.

Jørgen Ivar Goldschmidt, der var eneste ansvarlig indehaver af firmaet *Jørgen I. Goldschmidt*, er afgået ved døden. Firmaet fortsættes uforandret af afdødes enke Ada Goldschmidt, f. Meyer.

Jørgen Ivar Goldschmidt, der var eneste ansvarlig indehaver af firmaet *BIO-Z International v/Jørgen I. Goldschmidt*, er afgået ved døden. Firmaet fortsættes uforandret af afdødes enke Ada Goldschmidt, f. Meyer.

Jørgen Ivar Goldschmidt, der var eneste ansvarlig indehaver af firmaet *BIO-KUR International v/Jørgen I. Goldschmidt*, er afgået ved døden. Firmaet fortsættes uforandret af afdødes enke Ada Goldschmidt, f. Meyer.

Firmaet *Handelstrykkeriet v/Frode Jensen* er afmeldt af handelsregistret, efter at navnet er overtaget af et aktieselskab.

Ole Bæk er udtrådt af firmaet *Dankon Expedition ved Andreassen & Co.*, der fortsættes uforandret af den hidtidige deltager Niels Andreasen.

Firmaet *Motorlageret v/Hans Hansen* er hævet.

Bent Tonny Hansen driver handel som eneste ansvarlig indehaver af firmaet *Motorlageret v/Bent Hansen*. Prokura er meddelt Hans Hansen.

Firmaet *Damatek Mekanisk Værksted v/Just, Poulsen og Sponholtz* udøver håndværk og industridrift. Viggo Bjarne Just, Svend Aage Poulsen og Birger Poul Sponholtz, sidstnævnte af Greve Strand, er de ansvarlige deltagere.

Firmaet *I/S Hansen & Schädler* driver handel. Niels Richard Hansen og Henning Schädler, førstnævnte af Kastrup, er de ansvarlige deltagere og tegner firmaet i forening, hvorhos de tegner firmaet pr. prokura hver for sig.

Oluf Werner Olufsen, der var medlem af bestyrelsen for firmaet *Indkøbsselskabet af 9/9-1966 Limiteret*, er afgået ved døden. Kjeld Erik Sørensen er udtrådt af bestyrelsen.

Københavns magistrat, den 24. januar 1973.

Firmaet »*Stender & Nielsen*«, Lindholm, er hævet.

Politimesteren i Nørresundby m.v., den 24. januar 1973.

Svend Ole Tjellesen og Niels Einar Tjellesen er udtrådt af firmaet »*K. V. Tjellesen I/S*«, der fortsættes uændret af de hidtidige deltagere Paul Erik Tjellesen og Per Otto Tjellesen.

Poul Melchior Poulsen er udtrådt af firmaet »ELPOCO v/P. M. Poulsen og S. E. Christiansen«, der uændret fortsættes af den hidtidige deltager Sven Erik Christiansen.

Firmaet »Rosti Plasticfabrik v. Stig Jørgensen og Rolf-Knud Fahrenheit-Jensen« er hævet som overgået til et aktieselskab.

Firmaet »Welfa Konfektion v. Otto Gudmundsen« er hævet.

Politimesteren i Frederiksberg birk, den 23. januar 1973.

Firma *Gastronom Kokken v/Larsen & Thomsen* driver handel og håndværk i Herlev kommune. Peter Behrensdorff Larsen og Marianne Thomsen, født Ancher, begge af Herlev, er de ansvarlige deltagere og tegner firmaet hver for sig.

Politimesteren i Gladsaxe, den 24. januar 1973.

I bestyrelsen for »Brøndbyvester Brugsforening«, Brøndbyernes kommune er Peder Kristian Storgaard Andersen afgået ved døden. I hans sted er indtrådt Johan Lønborg Hansen, Tavlebakkevej 6, Brøndbyvester.

Firmaet »Rypa Værktøjsfabrik v/Jørgen H. Pedersen og Preben Hansen«, Brøndbyernes kommune, er hævet.

Politimesteren i Glostrup, den 24. januar 1973.

Firmaet »ØRESUNDS BÅD-FOTO v/Kilian og Baunsoe« driver handel og håndværk i Fredensborg-Humlebæk kommune. Hans Kilian og Preben Kurt Baunsoe, begge af Fredensborg-Humlebæk kommune, er de ansvarlige deltagere og tegner firmaet i forening.

Politimesteren i Helsingør, den 24. januar 1973.

Kurt Ove Christensen af Fladså kommune driver handel i Fladså kommune som eneste ansvarlige indehaver af firmaet »Frikøb-Tappernoje v/Kurt O. Christensen«.

Politimesteren i Præstø m.v., den 24. januar 1973.

Under firma *DANVA Blikkenslagerforretning K/S* drives virksomhed med blikkenslageri, installation af vand, gas og centralvarme i Ringsted kommune af et kommanditselskab, hvis vedtægter er af 9. marts 1972. For selskabets forpligtelser hæfter B. F. B. M. A/S af Ringsted med hele dets formue, medens de øvrige deltagere, der ialt har indskudt 1000 kr. kun hæfter med deres indskud.

Selskabets bestyrelse består af: lagereksponent Carl Møller, Amtmandshøjen 7, Viborg, fru Bente Møller, Amtmandshøjen 7, Viborg, og cand. polyt. Frank Brøndum, pt. Harvard place, apt. 142 5020 Manor road, Austin, Texas 78723, USA. Selskabet tegnes af to medlemmer af bestyrelsen i forening. Meddelelser til deltagerne sker ved anbefalet brev med mindst 14 dages varsel.

Politimesteren i Ringsted, den 24. januar 1973.

Firmaet »Willum Plast ved S. Villumsen & Co.« driver handel, håndværk og udøver industridrift i Bramsnæs kommune. Sven-Åge Villumsen af Lyngby-Tårnbæk kommune og Steen Villumsen af Dragsholm kommune er de ansvarlige deltagere og tegner firmaet i forening. Prokura er meddelt Annie Villumsen.

Politimesteren i Roskilde, den 24. januar 1973.

Firmaet »Collegium I/S v/Jørgen Lisberg og Ole Tandrup« driver handel i Kolding kommune.

Jørgen Lisberg og Ole Tandrup, begge af Nr. Bjært, Kolding, er de ansvarlige deltagere og tegner selskabet i forening.

Politimesteren i Kolding m.v., den 19. januar 1973.

Firmaet *SONPORT I/S ved Sonne-Schmidt og Co.* driver handel, håndværk og industri i Ullerslev kommune.

Christian Valdemar Scavenius Sonne-Schmidt af Ryslinge kommune og Birgit Sonne-Schmidt af Ullerslev kommune er de ansvarlige deltagere, der bortset fra pantsætning, køb og salg af fast ejendom, tegner firmaet hver for sig.

Prokura er meddelt Ib Axel Scavenius Sonne-Schmidt.

Politimesteren i Nyborg, den 24. januar 1973.

Kristian Hestbech Kristiansen af Sydals kommune driver handel og udøver industri-drift i Sydals kommune som eneste ansvarlige indehaver af firmaet »*Kristiansen's Fiberglass*«.

Prokura er meddelt fru Anna Sigrød Kristiansen.

SPAREKASSEN SØNDERJYLLAND med hjemsted i Sønderborg anmelder at der er meddelt afdelingsdirektør Albert Hostrup, Jejsing, prokura, at prokura herefter er meddelt Kai William Alberg, Bertha Bruhn, Jørgen Bøtzau, Hans Christoffersen, Hans Erik Eriksen, Henry Hansen, Richard Hartmann, Andreas Hattens, Albert Hostrup, Preben Jacobsen, Nis Jørgensen, Julius Kruse, Ejnar Møller, Gerda Olesen, Holger Petersen, Kurt Pedersen, samt at sparekassen pr. prokura tegnes af en prokurist i forbindelse med et tilsynsrådsmedlem eller en direktør eller af to prokurister i forening.

Politimesteren i Sønderborg, den 24. januar 1973.

Firmaet »*I/S Eurobag, v/Hansen & Smedegaard*« driver handel og udøver industridrift i Viborg kommune.

Frants Christian Andersen Smedegaard og Peter Gjandrup Hansen, begge af Viborg kommune er de ansvarlige deltagere og tegner firmaet hver for sig.

Prokura er meddelt John Arthur Larsen, Viborg.

Politimesteren i Viborg købstad m.v., den 24. januar 1973.

Firmaet »*O. K.-huset ved Overgaard og Klarup*« af Romdrup-Klarup kommune (nu Ålborg kommune) er hævet.

Bjarne Grüner Overgaard af Klarup udøver industridrift i Ålborg kommune som eneste ansvarlige indehaver af firmaet »*O. K.-huset ved B. Overgaard*«.

Politimesteren i Ålborg m.v., den 24. januar 1973.

Til Københavns handelsregister er modtaget følgende anmeldelser:

Anny Viola Emilie Steenberg, f. Molich er udtrådt af firmaet *E. Steenbergs Bog- og Papirhandel*. Hugo Børge Steenberg er indtrådt i firmaet som ansvarlig og til underskrift berettiget deltager, og viderefører firmaet uforan-

dret med de hidtidige deltagere Aage Steenberg og Viggo Steenberg.

Svend Bertil Clausen Rasmussen, der var ansvarlig deltager i firmaet *Rasmusen & Møller* er afgået ved døden. Firmaet videreføres uforandret af den hidtidige deltager Finn Niels Clausen Rasmussen. Firmaet er samtidig afmeldt af det herværende handelsregister efter at forretningskontoret er overflyttet til Ballerup-Måløv kommune.

Firmaet *Overseas Trading Co. v/ J. Colberg, J. Heerulff og M. Zarrehparvar* er hævet.

Jan Holst Colberg driver handel som eneste ansvarlig indehaver af firmaet *Overseas Trading v/ J. Colberg*. Prokura er meddelt Lone Colberg, f. Dyhr.

Søren Martinus Kristensen er udtrådt af firmaet *Søren Kristensen & Krogh*. Gunnar Nielsen af Frederiksberg er indtrådt i firmaet som ansvarlig og til underskrift berettiget deltager, og viderefører firmaet uforandret med den hidtidige deltager Henry Krogh.

Firmaet *Glarimesterfirmaet Herlufsen & Danielsen* driver håndværk. Henrik Herlufsen og Ib Nørlund Danielsen er de ansvarlige deltagere. Prokura er meddelt Lone Herlufsen, f. Christensen.

Firmaet *Kaaber, Wolff & Co.*, driver handel. Niels Ove Kaaber, Lis Kaaber og Anne Kaaber Wolff, f. Petersen, de 2 sidstnævnte af Gladsaxe, er de ansvarlige deltagere.

Københavns Magistrat, den 25. januar 1972.

Firmaet »*Liboca v/C. B. Jensen*« af Rødovre kommune er hævet.

Politimesteren i Hvidovre, den 26. januar 1973.

Firmaet »*Dansk Hobby Import ved Jørgen Jørgensen*« af Roskilde kommune er hævet.

Politimesteren i Roskilde, den 25. januar 1973.

Gartnerens Salgsforening, Aabenraa (Andels-selskab med begrænset ansvar) af Åbenrå er hævet.

Politimesteren i Åbenrå, den 24. januar 1973.

Firmaet *Gøtrup ved H. Gøtrup og H. Møller* driver handel i Frederikssund købstad.

Halvor Göttrup og Henrik Müller er de ansvarlige deltagere.

Politimesteren i Frederikssund, den 24. januar 1973.

Axel Jensen, der var medindehaver af firmaet *Tandhjuls Service v/A. Jensen & E. Jensen* af Gladsaxe kommune, er afgået ved døden. Firmaet fortsættes uforandret af den hidtidige deltager Ernst Gerhard Jensen.

Politimesteren i Gladsaxe, den 25. januar 1973.

Under firma *Hadsten Olieforening* drives handel i Hadsten, Hadsten kommune, af et selskab med begrænset ansvar, hvis vedtægter er af 28. november 1972.

Den i selskabet indskudte kapital er vekslende.

Medlemmerne hæfter ikke for selskabets forpligtelser.

Foreningens bestyrelse består af: Jens Elmer Poulsen Elgaard, Hans Børge Grosen og Svend Damgaard Nielsen, alle af Hadsten kommune.

Selskabet tegnes af den samlede bestyrelse. Eneprokura er meddelt Erik Frederiksen, Hadsten.

Bekendtgørelse til medlemmerne skal ikke ske i offentlige tidender.

Politikreds nr. 44, Hasle Herred, 8000 Århus C, den 28. november 1972.

Arne Jørgensen af Odense kommune udøver industridrift i Vissenbjerg kommune som eneste ansvarlige indehaver af firmaet *»ARICO-INDUSTRI«* v/Arne Jørgensen.

Carl August Knudsen af Vissenbjerg kommune driver handel i Vissenbjerg kommune som eneste ansvarlige indehaver af firmaet *»EKSFORM«* v/C. A. Knudsen.

Politimesteren i Odense herred, den 25. januar 1973.

Firmaet *»Poul Olsen og Alex Petersen I/S«* driver handel i Greve kommune. Poul Olsen af Greve kommune og Alex Peter Petersen af Herstedernes kommune er de ansvarlige deltagere og tegner firmaet i forening. Prokura er meddelt Poul Olsen og Alex Peter Petersen hver for sig.

Politimesteren i Roskilde, den 25. januar 1973.

Martha Boline Larsen af Allerød kommune driver handel i Allerød kommune som eneste ansvarlige indehaver af firmaet *»Allerød Bornemagasin v. Martha Larsen«*.

Politimesteren i Hillerød, den 24. januar 1973.

»Murerfirmaet Rud. Nedergaard & Søn« driver håndværk i Hillerød kommune.

Rudolf Marius Nedergaard af Lyngby-Tårnbæk kommune og Henning Nedergaard af Hillerød kommune er de ansvarlige deltagere og tegner firmaet hver for sig.

Prokura er meddelt fru Henny Nedergaard.

Politimesteren i Hillerød, den 24. januar 1973.

Firmaet *»Else Mode I/S v. Leif Andersen & Svend Aage Lomborg«* driver handel i Slangerup kommune.

Leif Andersen og Svend Aage Lomborg, begge af Slangerup, er de ansvarlige deltagere og tegner firmaet i forening.

Prokura er meddelt fru Else Andersen og fru Else Lomborg hver for sig.

Politimesteren i Hillerød, den 24. januar 1973.

Rødby Frysehus I/S v/direktør Ernst Henriksen og godsejer Harald Henriksen, afmelder den Erik Pallesen meddelte prokura.

Direktør Ernst Henriksen og godsejer Harald Henriksens ret til at tegne firmaet i forening ændres til, at firmaet tegnes af Ernst Henriksen og Harald Henriksen hver for sig.

Endvidere anmeldes, at virksomheden tillige drives under navnet *Frigodan I/S, v/direktør Ernst Henriksen og godsejer Harald Henriksen* som eneste ansvarlige deltagere.

Politimesteren i Rødby m. v., den 25. januar 1973.

Ejlif Jens Karlo Mølbæk af Silkeborg kommune udøver industridrift i Silkeborg købstad som eneste ansvarlige indehaver af firmaet *»Aluma v/Ejlif Mølbæk«*.

Firmaet *»Clean-Service I/S v/Tonni Jakob Burgård Madsen & co.«* driver håndværk i Silkeborg kommune.

Tonni Jakob Burgård Madsen og Jørgen

Katholm Rasmussen, begge af Århus kommune, og Robert Alfred Neubert af Rosenholm kommune er de ansvarlige deltagere og tegner i forening.

Politimesteren i Silkeborg m. v., den 24. januar 1973.

Rudkøbing Brugsforening, Rudkøbing, anmelder at bestyrelsen nu består af Svend Aage Ejning Madsen, Rudkøbing, formand, Carl Børge Frits Meyer, Rudkøbing, Svend Nikolai Skov, Rudkøbing, Jørgen Andreas Ejlersen, Rudkøbing, Ejvins Georg Hansen, Rudkøbing, Svend Øve Christensen, Rudkøbing og Søren Christensen, Rudkøbing.

Politimesteren i Rudkøbing m. v., den 25. januar 1973.

Under firma »*Gartnerens Salgsforening i Åbenrå af 1972 a. m. b. a.*» drives handel i Åbenrå kommune af et selskab med begrænset ansvar, hvis vedtægter er af 18. oktober 1972. Medlemmerne hæfter for selskabets forpligtelser med den af dem for regnskabsåret tegnede garanterede salgsafgift.

Selskabets bestyrelse består af: Gartner Jens Nielsen Hansen, Åbenrå, formand, gartner Hejge Johansen, Uge, gartner Henrik Reimers, Ny Skovbøl, gartner Erik Heissel, Venbjerg, Høptrup, gartner Hans Jacob Lindgreen, Stollig, gartner Nis Jørgen Nielsen, Hovslund.

Selskabet tegnes af bestyrelsens formand.

Prokura er meddelt Christa Thomsen, Rødekro.

Bekendtgørelse til medlemmer skal ikke ske i offentlige tidender.

Politimesteren i Åbenrå, den 24. januar 1973.

Firmaet »*Dahlerups Møbler I/S*» driver handel og håndværk i Rougsø kommune.

Poul Erik Dahlerup og Niels Ove Dahlerup, begge Vivild, er de ansvarlige deltagere og tegner firmaet i forening.

Politimesteren i Randers, den 25. januar 1973.

Firmaet »*Eva v/ K. M. Rasmussen og E. H. Madsen*» af Randers er hævet.

Allan Karlov Nielsen af Spentrup driver handel og industri i Randers kommune som eneste ansvarlige indehaver af firmaet »*Eva v/ Allan Karlov Nielsen*».

Prokura er meddelt Grethe Andersen, Randers.

Politimesteren i Randers, den 25. januar 1973.

Firmaet »*Frederiksberg Flaskehandel ved John Mortensen*» er hævet.

Firmaet »*H. Ryding & Søn*» er hævet.

Politimesteren i Frederiksberg birk, den 25. januar 1973.

Firma *FELDBALLES MØBELFABRIK*, Hasle, er slettet af det her førte handelsregister, da det er flyttet til anden politikreds.

Politikreds nr. 44, Hasle herred, 8000 Århus C, den 25. januar 1973.

Firmaet »*Axel Nielsen*» af Rødovre kommune er hævet.

Politimesteren i Hvidovre, den 26. januar 1973.

Firmaet *Bentzon Tæpper Eftf. I/S* af Middelfart kommune er hævet.

Politimesteren i Middelfart, den 26. januar 1973.

Firmaet »*Asa v/Frode Sørensen*» af Randers er hævet.

Politimesteren i Randers, den 26. januar 1973.

Firmaet »*Dansk Stanseindustri v/W. Dohn*» af Slagelse er afmeldt.

Politimesteren i Slagelse købstad m. v., den 26. januar 1973.

Firma »*Coldair ved J. Rysgaard*», Århus, er hævet.

Århus politikammer, den 26. januar 1973.

Firmaet *PERFECT, Værktøj-Maskiner ved P. E. Jensen og P. E. Rasmussen* driver handel i Gentofte kommune.

Poul Erik Jensen af Værløse og Poul Erik Rasmussen af Tåstrup er de ansvarlige deltagere.

Politimesteren i Gentofte, den 26. januar 1973.

Firma *RIIS & FUHLENDORFF I/S* driver håndværk i Abyhøj, Århus kommune.

Richard Riis og Birger Fuhlendorff, begge af Århus kommune, er de ansvarlige deltagere.

Politikreds nr. 44, Hasle herred, 8000 Århus C, den 25. januar 1973.

Firma *J. Carl Hansen's Eftf. v/Knud Hansen og Anders Viberg I/S* driver handel i Harlev, Århus kommune.

Knud Hansen og Anders Viberg, begge af Århus kommune, er de ansvarlige deltagere og tegner firmaet i forening.

Prokura er meddelt Knud Hansen og Anders Viberg hver for sig.

Politikreds nr. 44, Hasle herred, 8000 Århus C, den 25. januar 1973.

Firma *Sørensen & Nielsen, Ulstrup Tømrer- og Snedkerforretning, Ulstrup*, er slettet af det her førte handelsregister.

Henning Kvist Sørensen af Hvorslev kommune driver håndværk i Ulstrup, Hvorslev kommune, som eneste ansvarlige indehaver af firmaet *Ulstrup Tømrer- og Snedkerforretning v/H. Kvist Sørensen*.

Politikreds nr. 44, Hasle herred, 8000 Århus C, den 25. januar 1973.

Firmaet *DANSK OLIE TEKNIK v/S. A. Storm* af Søllerød kommune er hævet som overgået til aktieselskab.

Firmaet *»Sorgenfri Tryk«* ved J. P. Jensen & O. Larsen af Lyngby-Tårnbæk kommune er hævet.

Jens Peder Jensen af Lyngby-Tårnbæk kommune driver håndværk i Lyngby-Tårnbæk kommune som eneste ansvarlige indehaver af firmaet *Sorgenfri tryk ved Peder Jensen*.

Politimesteren i Lyngby, den 26. januar 1973.

Firmaet *Tømrernes Andelselskab m.b.a.*, af Odense, anmelder, at der er vedtaget nye vedtægter af 24. maj 1972, at Holger Petersen er udtrådt af bestyrelsen, og at Poul Gerhardt Eivind Laursen af Horsens, Karsten Bjerregård af Stensballe og Thorvald Rasmus Kirk

Christensen af Odense er indtrådt i bestyrelsen.

Prokura for forretningsfører Gunnar Madssen er tilbagekaldt.

Prokura er meddelt direktør Ove Holstein Bach i forening med formanden eller næstformanden.

Den i selskabet indskudte kapital er veksellende.

Meddelelser til deltagerne skal ikke offentliggøres i pressen.

Firmaet *C. Antonsen*, af Odense, har meddelt Claus Antonsen prokura.

Svend Lauritz Skou af Odense driver handel i Odense købstad som eneste ansvarlige indehaver af firmaet *Dansk Hobby v/Svend Skou*.

Politimesteren i Odense, den 26. januar 1973.

Frederik Ferdinand Scheel Poulsen, der var eneste ansvarlige indehaver af firmaet *»Randers Specialoptik, Scheel Poulsen«* af Randers, er afgået ved døden. Firmaet fortsættes uforandret af afdødes søn, Erik Scheel Poulsen, Randers.

Politimesteren i Randers, den 26. januar 1973.

»Vejrup Sogns Spare- og Laanekasse«, forhen Vejrup kommune, nu Bramminge kommune, anmelder, at tilsynsrådet nu består af: Benned Iversen, Vejrup, formand, Mogens Jensen, Vejrup, udnævnt af handelsministeriet, Niels Henriksen, Endrup, Hans Jørgensen, Nr. Vejrup, Kristian Sørensen, Vejrup, Laurids Iversen, Nr. Vejrup, og Thomas Nielsen, Nr. Vejrup.

Politimesteren i Ribe, den 26. januar 1973.

Under firma *»MALOBE K/S PRODUKTUDVIKLING«* drives handel og finansieringsvirksomhed samt udøves produktudvikling i Roskilde kommune af et kommanditselskab hvis vedtægter er af 7. juni 1972. For selskabets forpligtelser hæfter *»Handels- og Finansieringsaktieselskabet af 18. april 1972«* af Roskilde, med hele dets formue, medens den anden deltager, der har indskudt 20.000 kr. kun hæfter med sit indskud. Selskabets bestyrelse består af: Marie-Louise Berg,

Drosselvej 27, Roskilde, Poul Nyboe Knudsen, Knud den Stores Vej 49 A, Roskilde, og Arne Christian Homann, Slåenbakken 8, Birkerød.

Selskabet tegnes af de tegningsberettigede »Handels- og Finansieringsaktieselskabet af 8. april 1972« i forening. Meddelelser til deltagerne skal ikke offentliggøres i pressen.

Politimesteren i Roskilde, den 26. januar 1973.

Firmaet »Brilleboden v/Sv. Christensen, Slagelse«, anmelder, at den Knud Erling Bang Nielsen, Slagelse, meddelte prokura er tilbagekaldt.

Politimesteren i Slagelse købstad m. v., den 26. januar 1973.

Jens Johan Hartmann Handest er udtrådt af firmaet »Jens Handest & sønner« af Thisted købstad, der fortsættes uforandret af de hidtidige deltagere Karl Johan Hartmann Handest og Hans Christian Hartmann Handest, der tegner firmaet i forening. Prokura er meddelt de ansvarlige deltagere hver for sig.

Politimesteren i Thisted, den 25. januar 1973.

Firmaet *Petersen og Hofsted* af Tønder driver håndværk i Tønder kommune.

Svend Erik Petersen, Tønder, og Jens Egon Hofsted, Østerby, er de ansvarlige deltagere.

Politimesteren i Tønder, den 26. januar 1973.

Firmaet »Vejgård Autohandel v/Christiansen og Larsen« driver handel og håndværk i Ålborg kommune.

Ole Bakman Christiansen og Kjeld Christian Larsen, begge af Ålborg, er de ansvarlige deltagere og tegner firmaet i forening.

Prokura er meddelt Ole Bakman Christiansen og Kjeld Christian Larsen hver for sig.

Politimesteren i Ålborg m. v., den 25. januar 1973.

Firma *Top-Foam v. Knud Top-Jensen* af Ballerup-Måløv kommune er hævet.

Firma *Frühwirth Trykstøberi's Eftf. v. Ingeniør N. T. Bloch* af Herlev kommune er hævet som overgået til aktieselskab.

Politimesteren i Gladsaxe, den 29. januar 1973.

Firmaet »Højgaard Hjort & Pontoppidan« af Rødovre kommune er hævet.

Firmaet er under omdannelse til aktieselskab.

Politimesteren i Hvidovre, den 29. januar 1973.

Firmaet »W.R.-Dampservice I/S v/ Anders Hjorth Westh og Peder Rasmussen« er afmeldt af handelsregistret.

Politimesteren i Roskilde, den 29. januar 1973.

Andelselskabet *Bukkerup Brugsforening* af Søllested, Vedtofte kommune er hævet.

Under firma *Bukkerup Brugsforening* drives handel i Glamsbjerg kommune af en forening med begrænset ansvar, hvis vedtægter er af 15. august 1960.

Foreningens kapital er vekslende.

Medlemmerne hæfter overfor foreningens kreditorer solidarisk.

Foreningens bestyrelse består af: Åge Andersen, Søllested, Aksel Frydenlund, Vedtofte, Robert Rasmussen, Glamsbjerg, Børge Jeppesen, Vistorp, Børge Nyrnberg, Mellemballe, alle af Glamsbjerg kommune.

Foreningen tegnes af 2 medlemmer af bestyrelsen i forening.

Prokura er meddelt uddeler Kjeld Østergård til sammen med formand eller næstformand at tegne brugsforeningen.

Bekendtgørelse til medlemmerne skal ikke ske i offentlige tidender.

Politimesteren i Assens politikreds, den 29. januar 1973.

Af bestyrelsen for *Fillerup Brugsforening* af Odder kommune er udtrådt: Peter Nicolaisen Hjerrild, Kongshuset, Svend Aage Henry Thomsen, Fillerup, Ejgil Lundgaard Laursen, Fillerup, Henry Holger Jakobsen, Ulvskov og Villy Nielsen, Fillerup. I deres sted er indvalgt Asger Pedersen, Fillerup, Knud Lyngby Pedersen, Faugård, Ondrup, Martin Jensen, Fillerup, Karl Rasmus Kristensen Skovfoged, Fillerup og Jørgen Buch, Fillerup.

Politimesteren i Odder, den 29. januar 1973.

Peter Vilhelm Klein, som var eneste indehaver af firmaet »Klein ved Vilh. Klein«, År-

hus, er afgået ved døden. Firmaet fortsættes uforandret af afdødes enke Karla Marie Kirstine Klein.

Århus Politikammer den 29. januar 1973.

 Holger Birk af Århus er indtrådt i firmaet »Birks Polstermøbelfabrik ved Birk Petersen« som ansvarlig og til underskrift berettiget deltager.

Århus Politikammer, den 26. januar 1973:

Til Københavns handelsregister er modtaget følgende anmeldelser:

Firmaet *S. T. Nissen* er hævet.

Kate Meta Tofte, f. Burose er udtrådt af firmaet *W. Reusch* der fortsættes uforandret af den hidtidige deltager Per Leon Tofte.

Firmaet *Metalvarefabriken W. Winzen* er

afmeldt af det herværende handelsregister, efter at forretningskontoret er overflyttet til Glostrup.

Firmaet *Brødrene F. & L. Dahlman's 2. Efff.*, er afmeldt af handelsregistret, efter at navnet er overtaget af et aktieselskab.

Tage Vang Christensen er udtrådt af firmaet *I/S Skandinavisk Metaltrådvarefabrik v. Andersen & Co.*, der fortsættes uforandret af de hidtidige deltagere Paul Müller Andersen og Henry Karl Johan Køster.

I firmaet *Scanelectric - Fabrikation K/S* er den indskudte kapital forhøjet til kr. 650.000, hvoraf »Scanelectric Holding A/S« har indskudt kr. 50.000, Kjeld Bernhard Enrum kr. 550.000 og Jytte Lauritzen, f. Enrum kr. 50.000.

Københavns magistrat, den 30. januar 1973.

Samling af anmeldelser til handelsregistrene,

udgivet ved foranstaltning af Handelsministeriet,
udgår månedlig og koster **40 kr. excl. moms om året**. Samlingen forsynes årlig med
fuldstændigt firmaregister, tillige omfattende samtlige tidligere årgange.

Abonnement tegnes på **alle posthuse** og i **alle boglader**.

Nr. 1 for 1973 færdig fra trykkeriet 17. maj 1973

Udgiver:
Fuldmægtig *B. Poulsen*
Handelsministeriet

Hovedkommissionær:
Thaning & Appel Efi's Forlag A/S
Nørregade 20 A,
1165 København K

København 1973. — Bianco Lunos Bogtrykkeri A/S.

SAMLING AF ANMELDELSER TIL HANDELSREGISTRENE

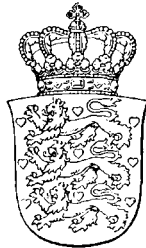

Udgivet ved foranstaltning af Handelsministeriet

1973

Anmeldelser, bekendtgjort i Statstidende i februar måned

Nr. 2

Anmeldelserne angår følgende firmaer:

De vedføjede tal angiver siderne, hvor anmeldelserne indes).

A.C.A., Air Carriers' Agency v/ H. Lehmann, Ålborg, 41.

A.C.A., Air Carriers' Agency ved Henrik Julius Lehmann, Århus, 38.

AO-Engineering v/Adam Algot Oehlenschläger, Middelfart, 37.

ASK Canned Mead & Bacon Factory Kolding Denmark, Kolding, 36.

ASK Canned Meat & Bacon Factory Kolding Denmark, 41.

Acton's Transport Co. v/ Acton Møller, 49.

Adis v. A. Daller og I. Sørensen, Odense, 36.

Adis v. I. Sørensen, Odense, 36.

Admiralgården, I/S, v/ Kørbing Design A/S og arkitekt Kay Johannes Kørbing, 43.

Admiralgården, I/S, v/ Kørbing Design A/S og firma Forhen J. Thorballs Efterfølger ved V. Johansen, 43.

Agrova, Vantinge, Ringe, 34.

Akkumulator-Centralen ved Axel Pedersen, Odense, 52.

Alenkjærs, Fh., Radioservice, Næstved, 49.

All Press Photo ved Jon Olsen, 45.

Alslev Lokalforening, 33.

Aluma v/ K. Andersen & H. H. Wittrup, 43.

Amager Esso Service v/ Hj. Gustavsen & Søn, Tårnby, 40.

Amcadan ved Bjørn Hansen, Gentofte, 31.

Andelssildeoliefabriken Esbjerg A.m.b.a., 45.

Andels-Svineslagteriet i Kolding, 36.

Andersen, Henrik, Allerød, 34.

Andreasen, Kjeld, 53.

Andreasen, R. Chr., & Co., Ringsted, 36.

Anel v/ Gerda Illum Hansen, 43.

Anker Møbler v/ Anker Thomassen, Århus, 30.

Ansager Andels-Slagteri, 33.

Ansager Andelsslakteri, 45.

Ansager-Karbæk foderstofforening, Ansager, 49.

Ansager-Kærbæk foderstofforening, Ansager, 53.

Antique-Grafic v/ Frimodt & Hansen, 43.

Ara Radio & TV v/ H. S. Hansen, Frederiksberg, 40.

Autogaarden I/S v/ Poul og Karl Nielsen, Langholt, 29.

B.J.C. Filproduction ved B. J. Nielsen, 35.

B.J.C. Filproduction ved B. J. Nielsen, 40.

B.M.T. Bygningsautomatic v/ Poul Nielsen, 40.

Bachmann & Holten, 50.

Bachmann, Aage, 50.

Back's Marineagentur og -Service v/ Jørgen Back, 50.

Ballanco, I/S, v/ A. Bech og A. Borré, 45.

Bech, Wilh. Chr., Horsens, 52.

Benita Trading v/ E. Brodersen, Vallensbæk, 31.

Bentsen og Karlsen, Sejlflod, 54.

Betéla konfektion I/S ved Ella Steffensen og Betty Helene Jørgensen, Gedved, 37.

Bethesda Boghandel, 42.

Betonkontrol I/S v/ Leo Cordes & Co., Hjørring, 35.

Bika ved Karbine Olsen & Co., Frederiksberg, 38.

- Bil-Centrum I/S v/ Lars Schou-Jensen og Søren Ove Overgaard Jensen, Herning, 34.
 Biri-Birkerød Reservedel's Import v/ ing. Allan Andersen, 54.
 Birks Polstermøbelfabrik ved Birk Petersen, Århus, 30.
 Bispebjerg Oliefyr & Centralvarme v/ Erik W. Larsen, 40.
 Blondtex, I/S, v/ Ib Hyldgaard & Hugo Pedersen, Herning, 30.
 Bogota International v/ Kai Skovgaard, Søllerød, 54.
 Boma Kunst, import & eksport, ved Hasse Boe Pedersen og Ejvind Madsen, Århus, 32.
 Borris Brugsforening, 51.
 Boysen & Schmidt v/ Jens Kr. Boysen og Tage Schmidt, Vamdrup, 31.
 Brodersen Sko I/S, 50.
 Brugsen Vrads, Them, 37.
 Brdr. Edal I/S, Årup, 31.
 Brødrene C. og M. Hansen, 43.
 Brdr. Hellsten's Maskinfabrik, Esbjerg, 43.
 Brdr. Bækgaard Kristensen, Ikast, 41.
 Brdr. Larsen, Maskinfabrik I/S, Rødovre, 42.
 Brdr. Schütze, Ålborg, 46.
 Brdr. Wiingaard, Frederiksberg, 35.
 Brørup Sparekasse, 32.
 Buko Cheese, Haderslev, 38/39.
 Byens Protokolfabrik v/ Alexandra, Kai og Gunner Michelsen, Frederiksberg, 38.
 Byks v/ Alex Jensen, Tårnby, 39.
 Børresen, E., Dental, Skibby, 29.
 CKO-Konsult v/ Jan Christen Christensson, Spentrup, 37.
 C.S. Tæpper v/ Ejnar Søndergård og Hans Søndergård, Thisted, 33.
 Celebrity Food Factories, Esbjerg, 45.
 Cento ved Poul Righolt, Odense, 52.
 Christensen, C. N., og Co., Viborg, 53.
 Christensen, Viggo, Esbjerg, 43.
 Christensen, Øllgaard, Strellev, 52.
 Christiansen og Tvarnø, I/S, 49.
 Cigarforretningen Central ved Otto Sølbæk, Esbjerg, 43.
 City Låseservice v/ Børge Jensen, 35.
 City Låseservice v/ R. Larsen, 35.
 Clausen, M., Odense, 52.
 Clausens, C. H., Efterfølger, Vald. Larsen, Odense, 42.
 Collage I/S v/ Mohr, Nielsen & Dahl Jensen, 50.
 Container-Transporten v/ Roland Munch, Esbjerg, 29.
 Cycleimporten ved Johs. Petersen, Odense, 52.
 DMU, Dansk Medicinsk Udstyr v/ Hans-Chr. Larsen, 49.
 DOFO a.m.b.a. (Danske Osteomejeriers Fællessalg og Osteeksport), Haderslev, 39.
 Dahl-Jensens Porcelænsfabrik, 37.
 Danecraft Boats ved Niels Rohweder, Gentofte, 32.
 Danfjeder ved Herberg, 43.
 Danfjeder v/ Holger Nyboe Jensen, 43.
 Dan-Frim v. A. Andersen, Næstved, 49.
 Dan-Ide v. A. Andersen, Næstved, 49.
 Danish Crown Meat Packers, Kolding, 36.
 Danish Crown Slagterierne, Kolding, 36.
 Dansk Antenneservice v/ J. K. Andreasen, Århus, 32.
 Dansk Grafisk Kunstforlag v. Erik Petersen, Frederiksberg, 38.
 Dansk Konfektioneringsbureau I/S, Odder, 32.
 Dansk Leverandørbørs v/ Willy Alfred Christiansen, Silkeborg, 32.
 Dansk Leverandørbørs v/ Johannes Vestergaard og Erik Pedersen og Willy Alfred Christiansen, Silkeborg, 32.
 Dansk Metalslange Industri v/ Kjeld Hauge, Rødovre, 46.
 Dansk Skole- og Lærebogs Forlag, 43.
 Danske Retro ved Svend Erik Jacobsen, 53.
 Danske Retro, A. Thyrring, 49.
 DOFO Cheese, Haderslev, 39.
 Domex v/ brdr. Larsen, Hadsund, 35.
 Dotek, bureau for fremstilling af teknisk dokumentation v/ E. Boile Nielsen, 53.
 Drama-Film v/ Niels Roed Sørensen, Århus, 33.
 Drøsselbjerg Brugsforening, Gørlev, 51.
 Dupont, H., & Søn I/S, Holstebro, 34.
 Døgnservice v/ Jørgen Skovbon, Ballerup-Måløv, 40.
 E.M. Fiberglas K/S v/ Erling Christensen, Juelsminde, 37.
 E.M. Fiberglas K/S v/ Erling Christensen, Juelsminde, 53/54.
 EFKAY ENTREPRISE v/ H. Falkenberg - Klok og Co. I/S, Søllerød, 46.
 El-Butikken trekloveret v/ Jensen og Jensen, 50.
 Elfirma Tage Sørensen og Preben Jensen, Odense, 42.
 Emmerichs Boghandel I/S, Odense, 42.
 Entreprenørfirma Rikadan I/S, Greve, 34/35.
 Eriksen & Lyngé I/S, Thisted, 33.
 Esbjerg Andels-Slagteri, 45.
 Esbjerg Andels-Slagteri (Celebrity Food Factories), 45.
 Esbjerg Smørrebrødsforretning v/ Birkedal Nielsen, 43.
 Esbjerg specialoptik ved Mary Christensen, 44.
 Eurotech v/ Per Knudsen og Svend Weidner, 37.
 Expres-Trykkeriet v/ K. Christoffersen, Odense, 42.
 Faaborg Spare- og Lånekasse, 36.
 Fabricius-Hansens Trælasthanhandel, Tårnby, 39.
 Fabriken Mayo v/ Sten Rasmussen, Vordingborg, 51.
 Falbe-Hansen, E., jun.'s eftf. v/ N. Udsen, Randers, 30.
 Feldballes Møbelfabrik v/ S. B. Feldballe, Hørning, 32.
 5-Continents Import & Export v/ Carsten Bech,

- Ballerup-Måløv, 41.
 Ferritec I/S v. Erik Bjørn og A. Nørgaard, Frederiksberg, 31.
 Film & Lyd v/ Simon Plum & Ebbe Nyvold Petersen, 50.
 Fionia, Kemisk-Teknisk Fabrik ved Ejnar Larsen, Odense, 42.
 Fiskehuset Nr. 1 ved Carlo Hansen, Odense, 52.
 Focus Autolakering I/S, Slagelse, 39.
 FOGA v. S. A. Storm, Søllerød, 34.
 Frederiksværk Automobiler K/S, 52.
 Fredmo-Kød v/ F. Hansen & M. Christensen, 53.
 Fremad Expres v/ J. Rasmussen, Odense, 42.
 Frimodts, J., Forlags Eftf., 42.
 Frøkjær's, J. P. Papirhandel, Esbjerg, 43.
 Gyns TV Service v. Johs. Hansen og K. Christian-
 sen, Odense, 36.
 JS Kontorservice ved Gurli Schliemann, 53.
 Jartnernes Fællesindkøb, 40.
 Javnø huset, Bentzen & Madsen i/s, Næstved, 49.
 Jirils, The, fashion agency v/ B. Frandsen & N.
 Meyer, 40.
 Glamorene v. S. E. Albertus, Frederiksberg, 53.
 Global Markting v/ J. Skjold Sørensen, J. Kamp
 og B. Broné, Herstederne, 31.
 Grann, Tage, & Co., Abyhøj, 29.
 Grenå Materialhandel v/B. S. Andersen, 41.
 Gühles, K., Eftf., v/ J. Søndergaard Hansen, 49.
 Gottrup ved H. Gottrup og H. Müller, Frederiks-
 sund, 53.
 Hammerum Herreds Spare- og Laanekasse, Her-
 ning, 46.
 Hammerum Herreds Spare- og Laanekasse, Her-
 ning, 50.
 Hammer, Aage, Tømmerhandel, Tårnby, 39.
 Handelshuset Nordvest v. Alfred Møller, Frede-
 riksberg, 43.
 Hansen & Egholm, 37.
 Hansen & Rasmussen, maskinfabrik, St. Magleby,
 40.
 Hansen, H., & Sønner, Esbjerg, 45.
 Hansen, H., & Sønners Eftf., Esbjerg, 45.
 Hansen, Herman, & Søn's Maskinværksted, Ny-
 købing F., 46.
 Hansen, J. og A., ved Johannes Christian Hansen
 og Alfred Christoph Hansen, Egernsund, 50.
 Hansens, I. N., efterfølger v/ boghandler Henry
 Kristensen, Esbjerg, 43.
 Hastrup & Co., Herlev, 41.
 Hellis ved Helmer C. A. Larsen, Vallo, 36.
 Heltborg Møbler v/ P. Heltborg, Fredericia, 38.
 Heltborg Møbler I/S v/ P. og J. Heltborg, 41.
 Henbo-Huse v/ H. B. Jacobsen og B. Hansen, Kal-
 vehave, 38.
 Hewutex v. Henry Wurms, Frederiksberg, 53.
 Hodde og omegns foderstof- og gødningsforening,
 Hodde, 49.
 Holgersen's, P., Søn, 50.
 Holstebroegnens Brændselsforening a.m.b.a., Au-
 lum-Fladerup, 46.
 Holstebro og omegns spare- og lånekasse, 42.
 Holstebrovejs Autoværksted ved Nielsen & Chri-
 stensen, Herning, 30.
 Holstebrovejs Autoværksted v/ Holger Chr. Niel-
 sen, Herning, 30.
 Hostrup Sogns Brugsforening, 33.
 Hovedgadens Trikotageudsalg v/ Julius Jørgensen,
 Lyngby-Tårnbæk, 34.
 Hude-Centralen, Andelsselskabet, Brøndbyerne,
 50/51.
 Humlebæk's Trading, 43.
 Hvidevare-Centret v/ Ove Fedder, Skagen, 52.
 Hybodan v. Gunnar Haahr, Gentofte, 36.
 Importes ved firma Carl Jul. Olsen, firma Laur. O.
 Petersen og firma Per Nørbjerg, 43.
 Importes ved Per Nørbjerg og Pouel Schleicher,
 45.
 Indretningsteknik v. Ib Thaarup, Esbønderup-
 Nødebo, 49.
 Ingeniør- og handelsfirmaet K. Mols, Tårnby, 40.
 InterScan v. Gunnar Lykke Dehn, Lyngby-Tårnbæk,
 34.
 In-Tex I/S v/ Erling Engedahl, John Reno Møller
 og Henning Kamp Lund, Ikast, 41.
 Iversen, Chr., Eftf. - Tommergården I/S v/ Arne
 Munk Jensen og Aage Larsen, Trehøje, 46.
 Jansson, E., 45.
 Jansson's, E., Eftf. v/ G. Friis-Larsen og E. Rasmus-
 sen, 45.
 Jenco Loftmontage v/ Jensen & Jensen, 43.
 Jensen, Preben Z., Frederiksberg, 53.
 Juul's, S., Vinhandel, Frederiksberg, 31.
 Jydsk Tobaks Kompagni v/ Thomas Sørensen, Hor-
 sens, 52.
 Jyllands Bogtrykkeri v/ E. Bune & Søn, Århus, 32.
 Jyllands Bogtrykkeri v/ Poul Bune, Århus, 33.
 Jørgensen, A. C., & Co., 40.
 Jørgensen, Sigurd, & Søn, Tårnby, 39.
 Jørnau Auto-Elektro, I/S, v/ Bent Sørensen og
 Carlo Andersen, Herstederne, 29.
 Jørnau Auto-Elektro v/ Bent Sørensen og Carlo
 Andersen, Herstederne, 53.
 K. K. Huse v/ Knudsen og Kilerich, Ringkøbing, 52.
 K.L. Klicheer, I/S, v/ Lemming & Kristensen, År-
 hus, 38.
 Kastrup Radio Service v/ D. F. Valbjørn, Tårnby,
 39.
 Kastrup Svømmedykker Service v/ P. Sørensen &
 E. Poulsen, 40.
 Kemikote v. Svend Hansen, Frederiksberg, 38.
 Ketner, Axel, Herstederne, 31.
 Kilerich og Mikkelsen, Odense, 42.
 Kiosken, I/S, ved Jacobsen & Knudsen, 43.
 Kirkelig Forening for den Indre Mission i Dan-
 mark, 42.
 Kjeldsens, Ejnar, Karosserifabrik, I/S, Herning, 34.
 Kjeldsens, Ejnar, og Ejner Hansens Karosserifa-
 brik, Herning, 35/36.
 Kjergaard, Schmidt, & Co., Holbæk, 33.

- Kjolekommission og antikvitethandel la cave v/ I. Fischer, 43.
- Kjær, Hans, Sæbefabriks Eftf. v/ Lille Husted, Århus, 30.
- Kjær, Hans, Sæbefabriks 2. Eftf. v/ Ole Kok, Ris-skov, 29.
- Kola Slide Production, I/S, ved Riff & Holfelt, Frederiksberg, 36.
- Kristiansen, Svend, I/S, Varde, 51.
- Krygers, Holger, Efterfølgere, Frederiksberg, 38.
- L-F Musik Center v/ Erik Mortensen, Maribo, 50.
- L-F Musik Center v/ Erik Mortensen & Co., Mari-bo, 50.
- Laboratorium Norman v/ Norman Petersen, Tårn-by, 39.
- Larsen, E. H., 53.
- Larsen, Tage Søndergaard, & Sønner, Ringkøbing, 49.
- Lido Kaffe v/ Rich. Lerno, 40.
- Lohses, O., Forlag Eftf., 42.
- Lunau, Rudolf, Odense, 52.
- Lundholms, G., eftf. v/ Jørgen Lundholm Iibo, 35.
- Lyak's Metalvarefabrik v/ P. Lyak og H. Vinsløv, Ballerup-Måløv, 35.
- Lynges Bogbinderi I/S, 42.
- Lynges Bogbinderi I/S, Ballerup-Måløv, 48.
- Lystrup og Omegns Brugsforening, 51.
- Løgstrup, Chr., Indehaver J. Løgstrup, Randers, 45.
- Løwener, V., Herstederne, 29.
- Magasin Stewardess v/ Gurli Hermann, Tårnby, 40.
- Magasin Stewardess v/ Ole Olsen, Tårnby, 39.
- Malchau foto, Høje Tåstrup, 31.
- Malerfirmaet Jacobsen & Ringvei, 35.
- Malmester Chr. Henriksens 2. eftf. v/ Knud og Per Henriksen, Lyngby-Tårnbæk, 46.
- Maribo Dampfarveri ved Gerner Danielsen, 51.
- Maskinfabrikken Fjelktoft og Olsson, Gladsaxe, 41.
- Maskinfabrikken Harni v/ J. Høj Hansen og G. Hirsvang, Torslunde-Ishøj, 31.
- Medital ved A. P. Landorph, 43.
- Mertz's, Karl, eftf. ved Ernst og Knud Mertz, Saks-købing, 44.
- Middelfart Tæppemarked v/ Sv. Jensen, 31.
- Midtjydsk Bygge Industri v/ Preben Salomonsen, Herning, 30.
- Mikkelsens, Melvin, Møbler ved Melvin Marius Mikkelsen, Pandrup, 44.
- Missionsbogbinderiet, 42.
- Missionstrykkeriet, 42.
- Morsø Byggematerialecenter ved Poul Verner Jen-sen Skjærbæk, Nykøbing Mors, 32.
- Multisign v/ B. Helvang, Ballerup-Måløv, 48.
- Multi-Vision v/ J. van Steenwijk, 35.
- Murerfirmaet Rud. Nedergaard & Son, Hillerød, 33.
- Murermestrene brødrene Børge og Kaj Hansen, Sønderby, 33.
- Myhrmann, Oluf, v/ J. L. Myhrmann, Sæby, 38.
- Møller, A. P., 53.
- Møller, A. T., & Co., 42.
- Møller, Østrup, ved H. Møller og J. Østrup Møller, Lyngby-Tårnbæk, 54.
- N.A.F.A., Nordjydske Andelsslakteriers Fabrikker og Andelselskab, Norresundby, 41.
- Naturfoto v. Ulla & Thormund Schmidt, Farum, 45.
- Nellemose og Omegns Brugsforening, 31.
- Nielsen, Alfred V., Brøndbyerne, 31.
- Nielsen, Kr. Alfr., og Søn, Herringløse, 36.
- Nielsen, M., og A. Frosch, Tostrup-Roum, 51.
- Nielsen-Tæpper v/ H. og A. Q. Nielsen, Grenå, 29.
- Nielsens, Alfred V., Eftf. v/ Peter Krabbe, Brønd-byerne, 31.
- Nordbyens Autorep. og Opretning Aarhus v/ E. Larsen og F. Nielsen, Århus, 52.
- Nordisk Farvefoto I/S v/ Jens Sneftrup Jespersen og Poulin Jensen, Randers, 30.
- Nordjyllands Kontorcenter ved E. G. Larsen, Ho-bro, 37.
- O.O. Presse Bureau v/ O. B. Hansen og O. K. Jen-sen, Ringsted, 32.
- Obelitz, H., Arup, 36.
- Olsen, K. J., & co., 37.
- Onika v/ Knud Bredbjerg Nielsen, Søllerød, 54.
- Opelstrups Maskinforretning, 45.
- Opelstrups Maskinforretning, Frederiksberg, 53.
- Orientalisk Tæppehandel, Esbjerg, ved Yngve Olaf-son, 44.
- P. & W. Elektroservice ved Ole Paarup Hansen og Asger K. West, Esbjerg, 45.
- Palmelund, N. H., & Søn, Frederiksberg, 40.
- Pedersen, Nørnberg, Import, Holmegård, 49.
- Peetz, Tage, & Co., 45.
- Perrotech ved Ing. Per Rosenberg Sørensen, Rød-ovre, 30.
- Perrotech ved Per Rosenberg Sørensen, Rønnede, 44.
- Petersen, Eigil F., Frederiksberg, 37.
- Petersen, H. I., Dragør, 40.
- Petersen, Ørtz, Holbæk, 33.
- Philipsons, Albert, Eftf., 40.
- Pouls Byggecenter, tømrer- & snedkerforretning v/ Poul V. Kristensen, Herning, 30.
- Quick Låseservice og Låseteknik v/ Schmücker, 35.
- RUC boghandel & forlag, Roskilde, 34.
- Raaschou, Gudme, 50.
- Randers bogtrykkeri, Niels Jensen Rasmussen, 50.
- Rasch-Trans, Continental Container & Trailer Ser-vice, Gentofte, 29.
- Rasmussen & Møller, Ledøje-Smørum, 29.
- Rasmussen, Børge, & Søn, 45.
- Rasmussen, J. P., & Søn, Gentofte, 38.
- Rasmussen, N. Joh., Esbjerg, 43.
- Rechendorff, Oscar, 40.
- Rechendorffs, Oscar, Eftf. ved Fridtjof Lund og Arne Midtgaard, 40.
- Rindby Brugsforening, Fanø, 29.

- Ringsted Trådvareindustri v/ Holger Nielsen, 54.
 Rosborg Møbler, I/S, Ødum, 44.
 Roskilde Både-Center ved John Henry Larsen, 49.
 Roslev Karosserifabrik I/S v/ Jens L. Christensen & sønner, 38.
 Rota Marine Service v/ Richard Olsen, Søllerød, 38.
 Rødning Andels-Slagteri, 32.
 Rødning Andels-Slagteri, 45.
 Rødkjærsbro Iømrerforretning og maskinsnedkeri I/S, v/ Aksel Kirkegaard og Co., Vindum, 51.
 Rødovre Låse-Service og -Teknik v/ Henrik Risby Hansen, 33.
 Sareen Trading, 35.
 Scancon - Scandinavian Connection v/ Ole Møller Pedersen, Gentofte, 46.
 Scancon - Scandinavian Communication v/ Ole Møller Pedersen, Gentofte, 46.
 Scandiwool v/ Jan Levin, Gladsaxe, 50.
 Scandi Boat, v/ J. Kristiansen, Ringsted, 54.
 Schmidt, F., & Co., Frederiksberg, 43.
 Schultz, R. V., & Co., Frederiksberg, 36.
 Seifert, Carl, 45.
 Simova v/ Peter Simonsen, Frederiksberg, 53.
 Sivertsen, O., & Co., 40.
 Skals Møbelfabrik, v/ Tage Heshe og Holger Ot-kjær, Låstrup-Skals, 46.
 Skive Andelsslagteri, 44.
 Skive traktor- og maskinforretning ved O. Morten-sen, 30.
 Skive trikotagefabrik ved Rita Christensen, Fjends, 30.
 Skive Trikotagefabrik ved Thomas Nørgaard, 29.
 Skovfrørotoret ved Johannes Rafn & Søn, Fre-deriksberg, 43.
 Skærbæk og Omegns Brugsforening, 50.
 Slagterforretningen Fasagaarden v. W. Pedersen og E. Svensson, Frederiksberg, 53.
 Smørekspportforeningernes Fællessalg (Andels-smør), Århus, 52.
 Snotebæk og Omegns Brugsforening, Nexø, 38.
 Snoport I/S ved Sonne-Schmidt og Co., Ullerslev, 54.
 Sparekassen Herning, 46.
 Sparekassen Holstebro, 41.
 Sparekassen Holstebro, 46.
 Sparekassen Holstebro, 49.
 Sparekassen København-Sjælland, 35.
 Sparekassen København-Sjælland, 50.
 Sparekassen Lemvig, 46.
 Sparekassen Midtjylland, Århus, 46.
 Sparekassen Viborg, 46.
 Sparekassen for Vinderup og omegn, 42.
 Sparekassen Østjylland, Århus, 46.
 Sparekassen Østjylland, Århus, 46.
 Spare- og Laanekassen for Ejby og Omegn, 48.
 Spedition ABC-Kolding v/ Hans Jespersen, 34.
 Steffensen, J., frøhandel og planteskole, Holste-bro, 34.
 Struer Brødfabrik, Moselunds Eftf., v/ S. E. Aarup Kristensen, 34.
 Sundby Varmecentral v/ Villy Jakobsen, St. Magle-by, 40.
 Sunds og Omegns Brugsforening, 50.
 Suno ved Jørgen Christensen Lei, Sundeved, 30.
 Sydvestjyske Andelsslagterier A.m.b.a., Esbjerg, Ansager, Rødning, Skjern og Tønder, 44.
 Sydøstjyske Andelsslagterier, Kolding, 36.
 Sydøstjyske Andelsslagterier, Kolding, 41.
 Symaskine-eksperten ved Erik Horsted Andersen og Alfred Sørensen, Grenå, 36.
 Sæby Havefliser v/ V. Thomsen og H. Nielsen, Lundgaard pr. Sæby, 32.
 Søbæk Andelsmejeri, Brædstrup, 37.
 Sønderbro Vinhandel v/ Hanne Nielsen & Holger Nielsen, 35.
 Sønderbro Vinhandel v/ Hanne Nielsen & Holger Nielsen, 40.
 Søndergaard, Chr., Nykøbing Mors, 30.
 Søndergård, Chr., Thisted, 33.
 Sørensen, Poul & Finn, Vordingborg, 33.
 Søstrene Nielsen, Esbjerg, 43.
 Tårnby Isenkram v/ E. Lund & Søn, 39.
 Tårnby Købmandshandel v/ E. Lund & Søn, 39.
 Tarm og Omegns Sparekasse, 54.
 Telefonsnorholderen ved Knud Hansen, Frederiks-berg, 43.
 Thomsen og Pedersen, tømrermestre, Egtved, 51/52.
 Thorsager og Omegns Brugsforening, 29.
 Thorsen, Oskar, & Søn, Fredericia, 45.
 Thulesen's, J. B. Eftf. v/ J. C. Laborn, Horsens, 54.
 Tobak-gros v/ Thomas Sørensen, Horsens, 52.
 Toftlund Tricotageforretning v/ Hanne Schack, 38.
 Torvets Herrefrisører v/ L. Nicolaisen og K. Borup Jensen, Kalundborg, 32.
 Trekløveret ved Ruth Bonke, Elvira Clausen og Anna Carlsen, 50.
 Triangelens Renseri v/ Henry Villadsen, Esbjerg, 44.
 Trio Glas I/S ved Gunner Jørgensen og Hans Peter Sørensen, 45.
 Trønninge Brugsforening, Svinninge, 33.
 Tønder Andelsslagteri, 45.
 Tønder Byggeforretning v/ H. Bossen, 54.
 Uldum Møbelfabrik v/ Bent Lauersen, Tørring-Uldum, 38.
 Ullerichs Isenkram v/ Gustav Ullerichs, Herning, 30.
 Ullerichs Isenkram v/ Gustav Ullerichs, Herning, 30.
 United Dairy Export a.m.b.a., Haderslev, 39.
 V.S.B. v/ Børge Lindgreen, Grenå, 54.
 VVS-Agentur v/ K. Neerskov, Herstederne, 51.
 Valhøj Hærderi v/ Magnus Peter Christensen og Jens Mogens Christensen, Rødovre, 51.

- Vangede og Omegns Brugsforening, Gentofte, 53.
Varekældereren ved Jens Christian Nielsen, Horsens, 37.
Vejle Cheese Company, Haderslev, 39.
Vejle Teknisk kemiske fabrik Aqua Magica, I/S, v/ Marie og Ole Andreasen, 38.
Vesterhede og Omegns Foderstofforening, Hejlsvig, 49.
Vester Nebel brugsforening, 49.
Vestsjællands Cylinder & Topstyk Service v. Ove Rasmussen, Slagelse, 36.
Viborg Byes og Omegns Sparekasse, 46.
- Viborg Byes og Omegns Sparekasse, 51.
Vika v/ B. Bloch, Esbjerg, 43.
Vinding Pastorats Spare- og Lånekasse, Them, 37.
Vojens Andels-Svineslagteri, 32.
Vrads Sogns Brugsforening, Them, 37.
Weinberger, Julius, 43.
Wieder, W., St. Magleby, 39.
Winzen, Herstederne, 31.
Wulff og Ellerbæk I/S, Herning, 34.
Ølsted El-installation v/ A. & C. G. Clausen, 29.
Ølsted El-installation v/ C-G. Clausen, 29/30.
Østsjællands Marineservice v/ J. Hansen, 43.

Firmaet »Autogården I/S v/Poul og Karl Nielsen«, Langholt, er hævet.

Politimesteren i Nørresundby m. v., den 30. januar 1973.

Firmaet »Skive Trikotagefabrik ved Thomas Nørgaard« er hævet.

Politimesteren i Skive, den 30. januar 1973.

Af bestyrelsen for »Rindby Brugsforening« af Fanø kommune er Frode Paabøl udtrådt. Indtrådt er Jens Peder Nielsen af Rindby.

Firmaet »Container-Transporten v/Roland Munch« af Esbjerg, er hævet.

Politimesteren i Esbjerg, den 30. januar 1973.

John Erwin Børresen af Skibby kommune driver handel i Skibby kommune. John Erwin Børresen er eneste ansvarlige indehaver af firmaet: *E. BØRRESEN DENTAL*.

Politimesteren i Frederikssund, den 30. januar 1973.

Leon Egon Rasch af Gentofte driver speditivsvirksomhed i Gentofte kommune, som eneste ansvarlige indehaver af firmaet *RASCH-TRANS, Continental Container & Trailer Service*.

Prokura er meddelt Inge Birthe Rasch.

Politimesteren i Gentofte, den 30. januar 1973.

Finn Niels Clausen Rasmussen af Måløv, driver handel i Ledøje-Smørum kommune som eneste ansvarlige indehaver af firmaet *Rasmussen & Møller*. Firmaet er overflyttet fra Københavns kommune. Prokura er meddelt Hjørdis Boje Rasmussen, født Svensson.

Politimesteren i Gladsaxe, den 30. januar 1973.

Knud William Olsen og Mogens Christian Lauritz Schmidt er udtrådt af firmaet »V. Löwener«, Herstedernes kommune.

Firmaet tegnes alene af Adam Würgler Hansen og Poul Folmer Andersen hver for sig.

Prokura er meddelt Arne Edmond Hansen og Jørgen Palle Mikkelsen hver for sig ligesom de tidligere anmeldte prokurister Kaj Casparij og Sven Olaf Toppenberg.

Bent Sørensen er udtrådt af firmaet »I/S Jørnau Auto-Elektro v/Bent Sørensen og Carlo Andersen«, Herstedernes kommune, der fortsættes uforandret af den hidtidige deltager Hans Carlo Andersen.

Politimesteren i Glostrup, den 30. januar 1973.

Firmaet »Nielsen-Tæpper v/ H. og A. Q. Nielsen«, driver handel i Grenå købstad.

Henry Christian Hjarsbæk Nielsen af Grenå kommune og Axel Quade Nielsen af Århus kommune, er de ansvarlige deltagere og tegner firmaet i forening, idet interessenterne dog hver for sig kan tegne firmaet for såvidt angår dispositioner vedrørende den daglige drift.

Politimesteren i Grenå købstad m. v., Grenå, den 30. januar 1973.

Thorsager og Omegns Brugsforening, Thorsager, 8410 Rønde, anmelder, at den nuværende bestyrelse består af Per Johan Høgh, Christian Ejgild Laursen, Orla Melgaard, Karen Strandgaard, Grethe Amdid, Emil Mortensen, Ove Nielsen, alle af Thorsager.

Politikreds nr. 44, Hasle herred, 8000 Århus C, den 29. januar 1973.

Ole Kok af Århus kommune, udøver industridrift i Risskov, Århus kommune, som eneste ansvarlige indehaver af firmaet *Hans Kjærs Sæbefabriks 2. Eftf. v/Ole Kok*.

Politikreds nr. 44, Hasle herred, 8000 Århus C, den 29. januar 1973.

Under firma *Tage Grann & Co.* drives håndværk i Åbyhøj, Århus kommune, af et kommanditselskab, i hvilket Tage Karl Peter Grann af Århus kommune er eneste ansvarlige deltager.

Prokura er meddelt Ivan Grann.

Politikreds nr. 44, Hasle herred, 8000 Århus C, den 29. januar 1973.

Firma *Ølsted El-installation v/ A. & C. G. Clausen*, Ølsted, er afmeldt det her førte handelsregister.

Carl-Georg Clausen af Århus kommune driver håndværk i Ølsted, Århus kommune, som eneste ansvarlige indehaver af firmaet *Ølsted El-installation v/C-G. Clausen*.

Politikreds nr. 44, Hasle herred, 8000 Århus C, den 29. januar 1973.

Firmaet *Holstebroveys Autoværksted ved Nielsen & Christensen* af Herning, er hævet.

Holger Christian Nielsen af Herning kommune driver håndværk i Herning købstad som eneste ansvarlige indehaver af firmaet *Holstebroveys Autoværksted v/Holger Chr. Nielsen*.

Firmaet *I/S BLONDTEX v/Ib Hyldgaard & Hugo Pedersen* udøver industridrift i Herning kommune.

Ib Hyldgaard af Herning og Hugo Kastbjerg Pedersen af Hammerum er de ansvarlige deltagere.

Poul Verner Kristensen af Herning kommune driver handel i Herning kommune som eneste ansvarlige indehaver af firmaet *Pouls Byggecenter, tømrer- & snedkerforretning v/Poul V. Kristensen*.

Fritz Preben Salomonsen af Herning kommune driver håndværk i Herning kommune som eneste ansvarlige indehaver af firmaet *Midtjydsk Bygge Industri v/Preben Salomonsen*.

Firmaet *Ullerichs Isenkram v/Gustav Ullerichs* af Herning, er hævet.

Gustav Ullerichs af Herning kommune driver handel i Herning købstad som eneste ansvarlige indehaver af firmaet *Ullerichs Isenkram v/Gustav Ullerichs*.

Prokura er meddelt Niels Jørgen Frost, Herning.

Politimesteren i Herning, den 30. januar 1973.

Firmaet *«Chr. Søndergaard»* driver handel i Nykøbing Mors købstad. Ejnar Søndergaard og Hans Søndergaard, begge af Thisted, er de ansvarlige indehavere og tegner firmaet i for-
ening.

Prokura har Ejnar Søndergaard og Hans Søndergaard, hver for sig.

Politimesteren i Nykøbing Mors, den 30. januar 1973.

Firmaet *«Nordisk Farvefoto I/S v/ Jens Sneftrup Jespersen og Poulin Jensen»* driver handel

og håndværk i Randers kommune.

Jens Sneftrup Jespersen og Poulin Jensen, de begge Randers, er de ansvarlige deltagere.

Politimesteren i Randers, den 30. januar 1973.

Rita Grethe Christensen af Ikast udøver industridrift i Fjends kommune som eneste ansvarlige indehaver af firmaet *«Skive trikotagefabrik ved Rita Christensen»*.

Politimesteren i Skive, den 30. januar 1973.

Ove Kjærsgaard Mortensen af Stoholm driver handel i Skive købstad som eneste ansvarlige indehaver af firmaet *«Skive tractor- og maskinforretning ved O. Mortensen.»*

Politimesteren i Skive, den 30. januar 1973.

Jørgen Christensen Lei af Sundeved kommune driver handel, håndværk og udøver industridrift i Sundeved kommune som eneste ansvarlige indehaver af firmaet *«Suno ved Jørgen Christensen Lei»*.

Politimesteren i Sønderborg, den 30. januar 1973.

Julia Johanna Pedersmine Petersen er udtrådt af firmaet *«Birks Polstermøbelfabrik ved Birk Petersen»*, Århus, der fortsættes uforandret af den hidtidige deltager Holger Birk som eneste ansvarlige indehaver.

Århus Politikammer, den 29. januar 1973.

Firmaet *«Perrotech ved ing. Per Rosenberg Sørensen»* af Rødovre kommune er hævet.

Firmaet er overflyttet til Rønnede kommune.

Politimesteren i Hvidovre, den 31. januar 1973.

Firmaet *«E. Falbe-Hansen jun.'s eftf. v/ N. Udsen»* af Randers er hævet.

Politimesteren i Randers, den 31. januar 1973.

Firmaet *«Hans Kjærs Sæbefabriks Eftf. v/ Lille Husted»*, Århus, er hævet.

Politimesteren for Århus købstad, den 31. januar 1973.

Firmaet *«Anker Møbler v/ Anker Thomasen»*, Århus, er hævet.

Politimesteren for Århus købstad, den 31. januar 1973.

Firmaet »S. Juul's Vinhandel« tilbagekalder den Poul Marius Severin Skude givne prokura.

Firmaet »Ferritec I/S v. Erik Bjørn og A. Nørgaard« har tilbagekaldt den Mogens Andersen meddelte prokura.

Politimesteren i Frederiksberg birk, den 31. januar 1973.

Nellemose og Omegns Brugsforening meddelte herved at bestyrelsen består af: Gunnar Mikkelsen, Nymarksvej 1, Hårby, Hans Marius Metzsch, Løgismoseskov 14, Hårby, Hans Peter Andersen, Nellemosevej 5, Hårby, Niels Christian Nielsen, Kragemosevej 5, Hårby, Erna Nybo, Nellemosevej 50, Hårby, Karen Margrete Madsen, Nellemosevej 2, Hårby, Marie Marie Sørensen, Skovkrogen 5, Hårby.

Prokura er meddelt uddeler Bendt Rasmussen.

Politimesteren i Assens politikreds, den 31. januar 1973.

Firmaet »Brdr. Edal I/S«, driver håndværk og industri i Årup kommune.

John Gert Edal, Gyvelvej 5, Årup og Frank Arthur Edal, Mejsevænget 9, Årup, er de ansvarlige deltagere.

Politimesteren i Assens politikreds, den 31. januar 1973.

Bjørn Hansen af Gentofte driver handel i Gentofte kommune som eneste ansvarlige indehaver af firmaet *Amcadan ved Bjørn Hansen*.

Politimesteren i Gentofte, den 31. januar 1973.

Firmaet »Global Markting v/ J. Skjold Sørensen, J. Kampp og B. Bronéer« driver handel i Herstedernes kommune.

Jørgen Skjold Sørensen af Herstederne, Jørgen Kampp af Gladsaxe og Bjarne Bronéer af Greve er de ansvarlige deltagere.

Paul Winzen af Gladsaxe udøver industri-drift i Herstedernes kommune som eneste ansvarlige indehaver af firmaet »Winzen«.

Firmaet »Alfred V. Nielsen«, Brøndbyernes kommune er hævet.

Peter Krabbe af Søllerød driver handel i Brøndbyernes kommune som eneste ansvarlige indehaver af firmaet »Alfred V. Nielsens Eftf. v/ Peter Krabbe«.

Prokura er meddelt Erik Keller.

Bent Erik Brodersen af Vallensbæk driver handel i Vallensbæk kommune som eneste ansvarlige indehaver af firmaet »Benita Trading v/ E. Brodersen«.

Prokura er meddelt Nitta Anna Kristina Pedersen.

Firmaet »Maskinfabrikken Harni v/ J. Høj Hansen og G. Hirsvang« Torslunde-Ishøj kommune er hævet og omdannet til aktieselskab.

Firmaet »Axel Ketner« Herstedernes kommune har tilbagekaldt den Poul Erik Rostgaard Olsen meddelte eneprokura. Prokura er meddelt Poul Erik Rostgaard Olsen, Carl Ove Christensen og Erik Clausen, der tegner 2 i forening. Eneprokura er fortsat meddelt Jan Fussing.

Ole Ludvigsen Malchau af Høje-Tåstrup driver handel og håndværk i Høje Tåstrup kommune som eneste ansvarlige indehaver af firmaet »Malchau foto«.

Politimesteren i Glostrup, den 31. januar 1973.

Firmaet »BOYSEN & SCHMIDT v/ Jens Kr. Boysen og Tage Schmidt« driver handel og håndværk i Vamdrup kommune.

Tømrer Jens Kristian Boysen af Hjarup og murer Tage Schmidt af Vamdrup er de ansvarlige deltagere og tegner firmaet i forening.

Politimesteren i Kolding m. v., den 30. januar 1973.

Svend Aage Jensen af Fredericia kommune driver handel i Middelfart kommune som eneste ansvarlige indehaver af firmaet *MIDDELFART TÆPPEMARKED v/ Sv. Jensen*.

Politimesteren i Middelfart, den 31. januar 1973.

Poul Verner Jensen Skjærbæk af Morsø kommune driver handel i Nykøbing Mors som eneste ansvarlige indehaver af firmaet

»Morsø Byggematerialecenter ved Poul Verner Jensen Skjærbæk«.

Politimesteren i Nykøbing Mors, den 31. januar 1973.

Firmaet »BOMA KUNST, import & eksport, ved Hasse Boe Pedersen og Ejvind Madsen« driver handel i Århus kommune.

Hasse Boe Pedersen og Ejvind Madsen begge af Århus kommune er de ansvarlige deltagere og tegner firmaet i forening.

Firmaet »Dansk Konfektioneringsbureau I/S« driver handel i Odder kommune.

Ivan Chortnum Hoe af Århus kommune og Svend Aage Poulsen af Odder kommune er de ansvarlige deltagere og tegner firmaet i forening.

Politimesteren i Odder, den 31. januar 1973.

Brørup Sparekasse af Brørup kommune anmelder, at den Karen Hansen meddelte prokura er tilbagekaldt, og at der i stedet for er meddelt assistent Skovbjerg prokura til at tegne i forbindelse med en direktør eller et tilsynsrådsmedlem eller med prokuristen Gunnar Jensen.

Politimesteren i Ribe, den 31. januar 1973.

Firma »O. O. Presse Bureau, v/ O. B. Hansen og O. K. Jensen« driver handel i Ringsted kommune.

Ole Bjørn Hansen af Sorø kommune og Ole Kragh Jensen af Ringsted kommune er de ansvarlige deltagere og tegner firmaet hver for sig.

Politimesteren i Ringsted m. v., den 31. januar 1973.

Svend Børge Feldballe af Århus kommune udøver industridrift i Hørning kommune som eneste ansvarlige indehaver af firmaet »Feldballes Mobelfabrik v/ S. B. Feldballe«.

Prokura er meddelt direktør Sven Harrit.

Firmaet »Dansk Leverandørbørs v/ Johannes Vestergaard Pedersen og Willy Alfred Christiansen« er hævet.

Willy Alfred Christiansen af Silkeborg kommune driver handel i Silkeborg kommune som eneste ansvarlige indehaver af firma-

et »Dansk Leverandørbørs v/ Willy Alfred Christiansen«.

Politimesteren i Silkeborg m. v., den 31. januar 1973.

Lars Valdemar Thomsen og Herman August Nielsen af Sæby driver handel og håndværk i Sæby kommune som ansvarlige indehavere af firmaet »Sæby Havefliser v/ V. Thomsen og H. Nielsen, « Lundgaard pr. Sæby.

Firmaet tegnes af begge indehavere hver for sig.

Politimesteren i Sæby m. v., den 31. januar 1973.

Jens Kristian Andreasen af Århus driver håndværk i Århus kommune som eneste ansvarlige indehaver af firma »Dansk Antenneservice v/ J. K. Andreasen«.

Politimesteren for Århus købstad, den 31. januar 1973.

»Torvets Herrefrisører v/L. Nicolaisen og K. Borup Jensen« driver håndværk i Kalundborg kommune.

Laif Nicolaisen og Kurt Borup Jensen er de ansvarlige deltagere.

Politimesteren i Kalundborg, den 31. januar 1973.

»Vojens Andels-Svineslagteri« af Vojens kommune er hævet.

Politimesteren i Haderslev, den 31. januar 1973.

Firmaet »Rødding Andels-Slagteri« af Rødding kommune er hævet.

Politimesteren i Toftlund, den 31. januar 1973.

Firma »Jyllands Bogtrykkeri v/E. Bune & Søn«, Århus er hævet.

Politimesteren i Århus, den 31. januar 1973.

Niels Rohweder af Gentofte driver handel og håndværk i Gentofte kommune som eneste ansvarlige indehaver af firmaet DANE-CRAFT BOATS ved Niels Rohweder.

Politimesteren i Gentofte, den 31. januar 1973.

Rudolf Marcus Nedergaard er udtrådt af firmaet »*Murerfirmaet Rud. Nedergaard & Søn*« af Hillerød kommune. Firmaet fortsættes uforandret af den hidtidige deltager Henning Nedergaard som eneste ansvarlige indehaver.

Politimesteren i Hillerød, den 30. januar 1973.

Anders Christian Schmidt Kjergaard, der var ansvarlig deltager i firmaet »*Schmidt Kjergaard & Co.*« af Holbæk kommune, afgik ved døden i 1960. Firmaet, der driver håndværk, fortsættes uforandret af den hidtidige deltager Knud Harald Thomas Schmidt Kjergaard.

Svend Tærge Ørtz Petersen, som var eneste indehaver af det hidtil uanmeldte firma »*Ørtz Petersen*« af Holbæk kommune er afgået ved døden. Firmaet, der driver håndværk, fortsættes uforandret af afdødes arvinger Curt Petersen og Tage Petersen, begge af Holbæk kommune.

Politimesteren i Holbæk m.v., den 31. januar 1973.

Jørn Henrik Risby Hansen af Rødovre driver handel og håndværk i Rødovre kommune om eneste ansvarlige indehaver af firmaet »*Rodovre Låse-Service og -Teknik v/ Henrik Risby Hansen*«.

Politimesteren i Hvidovre, den 1. februar 1973.

Firmaet »*Chr. Søndergård*« driver handel i Thisted købstad. Ejnar Søndergård og Hans Søndergård, begge af Thisted, er de ansvarlige deltagere og tegner firmaet i forening. Prokura er meddelt Ejnar Søndergård og Hans Søndergård hver for sig.

Firmaet »*C. S. Tæpper v/Ejnar Søndergård og Hans Søndergård*« driver handel i Thisted købstad. Ejnar Søndergård og Hans Søndergård, begge af Thisted, er de ansvarlige deltagere og tegner firmaet i forening. Prokura er meddelt Ejnar Søndergård og Hans Søndergård hver for sig.

Firmaet »*Eriksen & Lyngé I/S*« driver håndværk i Thisted købstad. Anton Mogens Eriksen, Thisted, og Knud Korsgaard Lyngé, Vesløs, er de ansvarlige deltagere og

tegnere firmaet i forening. Prokura er meddelt Anton Mogens Eriksen og Knud Korsgaard Lyngé hver for sig.

Politimesteren i Thisted, den 1. februar 1973.

Firmaet »*Ansager Andels-Slagteri*«, Ansager, er hævet.

Firmaet »*Alslev Lokalforening*«, Alslev, er hævet.

Af bestyrelsen for »*Hostrup Sogns Brugsforening*«, Hostrup, er udtrådt Søren Thuesen, Karl Nikolaj Jepsen og Harry Andersen.

I stedet er indtrådt Christian Håhr Christensen, Sjelborg, Verner Dammark Jensen, Hostrup, og Karl Kristiansen, Kraunsø.

Den uddeler Kristian Hansen meddelte prokura er tilbagekaldt, hvorhos der er meddelt uddeler Peter Halborg eneprokura.

Politimesteren i Varde, den 31. januar 1973.

Firmaet »*Poul & Finn Sørensen*« driver håndværk i Vordingborg kommune. Poul Martin Emanuel Sørensen og Finn Sørensen begge af Vordingborg er de ansvarlige deltagere.

Politimesteren i Vordingborg, Stege m.v. den 31. januar 1973.

Bogtrykker Poul Bune af Århus driver handel og håndværk i Århus kommune som eneste ansvarlige indehaver af firmaet »*Jyllands Bogtrykkeri v/Poul Bune*«.

Politimesteren i Århus, den 31. januar 1973.

Niels Roed Sørensen af Århus driver handel i Århus kommune som eneste ansvarlige indehaver af »*Drama-Film v/Niels Roed Sørensen*«.

Politimesteren i Århus, den 31. januar 1973.

Firmaet »*Murermestrene brodrene Børge og Kaj Hansen*« af Sønderby kommune er hævet.

Politimesteren i Assens politikreds, den 2. februar 1973.

Selskabet »*Trønninge Brugsforening*« af Svinninge kommune er hævet.

Politimesteren i Holbæk m.v., den 2. februar 1973.

Under firma »*Agrova*«, Vantinge, drives grovvarerhandel i Vantinge, Ringe kommune, af en forening med solidarisk ansvar, hvis vedtægter er af 22. juni 1972. Den i selskabet indskudte kapital er vekslende. Medlemmerne hæfter solidarisk for selskabets forpligtelser.

Selskabets bestyrelse består af: gårdejer William Pedersen, Vantinge, fru Eva Nørregård, Vantinge, Fru Birthe Skov, Gestelevlund, gårdejer Poul Christensen, Vantinge og gårdejer Erling Møllerhøj, Nybølle.

Selskabet tegnes af den samlede bestyrelse. Prokura er meddelt uddeler Jens Christiansen. Bekendtgørelse til medlemmerne kan ikke ske i offentlige tidender.

Politimesteren i Fåborg, den 2. februar 1973.

Firmaet *Wulff og Ellerbæk I/S* udøver handel og industridrift i Herning købstad.

John Reimer Grønvold Wulff og Carl Ellerbæk, begge af Herning er de ansvarlige deltagere.

Firmaet *I/S Ejnar Kjeldsens Karosserifabrik* driver håndværk i Herning købstad.

Ejnar Jensen Kjeldsen, Lilli Else Hansen og Preben Kjeldsen Hansen alle af Herning er de ansvarlige deltagere.

Firmaet *Bil-Centrum I/S v/Lars Schou-Jensen og Søren Ove Overgaard Jensen* driver handel og håndværk i Herning kommune.

Lars Schou-Jensen af Herning og Søren Ove Overgaard Jensen af Ikast er de ansvarlige deltagere.

Politimesteren i Herning, den 2. februar 1973.

Henrik Vilhelm Andersen af Allerød kommune driver handel i Allerød kommune som eneste ansvarlige indehaver af firmaet »*HENRIK ANDERSEN*«.

Politimesteren i Hillerød, den 31. januar 1973.

Firmaet »*H. Dupont & Søn I/S*« driver håndværk i Holstebro købstad.

Installatør Henry Johannes Dupont og installatør Erik Dupont, begge af Holstebro, er de ansvarlige deltagere og tegner firmaet i forening.

Firmaet »*Struer Brødfabrik, Moselunds Eftf., v/S. E. Aarup Kristensen*«, Struer, afmeldes som overgået til aktieselskabsregistret.

Firmaet »*J. Steffensens frøhandel og plante-skole*«, Holstebro, afmeldes, da indehaveren Johannes Steffensen er afgået ved døden.

Politimesteren i Holstebro, den 2. februar 1973.

Hans Jespersen af Kolding kommune driver speditjonsvirksomhed i Kolding købstad som eneste ansvarlige indehaver af firmaet »*Spedition ABC-Kolding v/Hans Jespersen*«.

Politimesteren i Kolding m.v., den 31. januar 1973.

Steen Axel Storm af Søllerød kommune driver handel og udøver industridrift i Søllerød kommune som eneste ansvarlige indehaver af firmaet *FOGA v. S. A. Storm*.

Firmaet *Hovedgadens Trikotage udsalg v/Julius Jørgensen* af Lyngby-Tårnbæk kommune er hævet som overgået til aktieselskab.

Gunnar Lykke Dehn af Lyngby-Tårnbæk kommune driver handel i Lyngby-Tårnbæk kommune som eneste ansvarlige indehaver af firmaet »*INTERSCAN*« v. *Gunnar Lykke Dehn*.

Politimesteren i Lyngby, den 1. februar 1973.

Under firma »*RUC boghandel & forlag*« drives boghandel og forlagsvirksomhed i Roskilde kommune af et selskab med begrænset ansvar. Firmaet er en selvejende institution, hvis vedtægter er af 17. august 1972.

Kapitalen er vekslende.

For institutionens forpligtelser hæfter alene institutionens til enhver tid værende formue, idet ingen hæfter personligt for institutionens forpligtelser.

Bestyrelsen består af:

Esben Sloth Andersen, Søborg, Ulrik Jørgensen, København, Tyge Kjær, København, Niels Bredsdorff, København, Jørgen Dines Johansen, Veddelev, Flemming Christensen, Lyngby, Knud Erik Stibolt, Helsingør, og Jørgen Barslund, København. Den selvejende institution tegnes af 2 bestyrelsesmedlemmer i forening. Prokura er meddelt Jørgen Barslund. Meddelelser til medlemmerne skal ikke offentliggøres i pressen.

Politimesteren i Roskilde, den 2. februar 1973.

Under firma »*Entreprenørfirma Rikadan I/S*« drives håndværk i Greve kommune af et

interessentskab, hvis vedtægter er af 10. oktober 1972.

»Greve Maskinstation, Gunner Jensen A/S« og »A/S Entreprenørfirmaet Johannes Sørensen & Søn, Karlslunde«, begge af Greve kommune er de ansvarlige deltagere, der med hele deres formue hæfter solidarisk for interessentskabets forpligtelser.

Interessentskabet, der ikke har valgt nogen bestyrelse, tegnes af interessenterne i forening.

Der er ingen kapital indskudt i selskabet.

Prokura er meddelt »Greve Maskinstation, Gunner Jensen A/S« og »A/S Entreprenørfirmaet Johannes Sørensen & Søn, Karlslunde« hver for sig.

Meddelelser til deltagerne skal ikke offentliggøres i pressen.

Politimesteren i Roskilde, den 2. februar 1973.

Under firma »Betonkontrol I/S v/Leo Cordes & Co.« udøves industridrift i Hjørring købstad.

»Betonværket-Brønderslev v/Leo Cordes« af Brønderslev, »Betonværket-Frederikshavn (Frederikshavn Savværk og Tømmerhandel A/S og Johs. Johansens Trælast A/S) I/S« af Frederikshavn, »Hjørring Beton A/S« af Hjørring og »I/S Nordbeton (Leo Cordes og K. E. Lindrup)« af Hjørring kommune er de ansvarlige deltagere og tegner firmaet i forening.

Prokura er meddelt direktør Leo Cordes, ingeniør Svend Jungquist og direktør Svend Christensen i forening.

Politimesteren i Hjørring m.v., den 1. februar 1973.

Harry Jørn Wiingaard er udtradt af firmaet »Brd. Wiingaard«, der uændret fortsættes af den hidtidige deltager Knud Erik Wiingaard.

Politimesteren i Frederiksberg birk, den 1. februar 1973.

Til Københavns handelsregister er modtaget følgende anmeldelser:

Firmaet Sparekassen København-Sjælland har meddelt Knud Jacobsen prokura (A-prokura) i forening med enten et medlem af tilsynsrådet eller et medlem af direktionen eller en allerede anmeldt A-prokurist eller en B-prokurist. Firmaet har meddelt Erik Nikolajsen og Ingvor Eintoft prokura (B-prokura)

hver især i forening med et medlem af tilsynsrådet eller et medlem af direktionen eller en allerede eller samtidig hermed anmeldt A-prokurist. Firmaet har tilbagekaldt den for nævnte Knud Jacobsen givne B-prokura.

Jørgen Lundholm Ilbo driver handel som eneste ansvarlig indehaver af firmaet G. Lundholms ejft. v/ Jørgen Lundholm Ilbo.

Bjarne Jul Nielsen udøver handel, håndværk og industridrift som eneste ansvarlig indehaver af firmaet B. J. C. Filproduction ved B. J. Nielsen.

Satish Chander Sareen driver handel som eneste ansvarlig indehaver af firmaet Sareen Trading.

Firmaet City Låseservice v/ R. Larsen er hævet.

Charles Børge Emil Jensen driver håndværk som eneste ansvarlig indehaver af firmaet City Låseservice v/ Børge Jensen.

Firmaet Malerfirmaet Jacobsen & Ringvei driver håndværk. John Jacobsen og Erling Gunnar Ringvei, sidstnævnte af Ballerup, er de ansvarlige deltagere og tegner firmaet i forening.

Firmaet Sønderbro Vindhandel v/ Hanne Nielsen & Holger Nielsen driver handel. Hanne Nielsen, f. Larsen og Holger Nielsen, førstnævnte af Kastrup er de ansvarlige deltagere.

Anton Johan van Steenwijk driver håndværk som eneste ansvarlig indehaver af firmaet Multi-Vision v/ J. van Steenwijk. Prokura er meddelt Ingelise van Steenwijk, f. Madsen.

Jean Urban Emanuel Schmücker driver håndværk som eneste ansvarlig indehaver af firmaet Quick Låseservice og Låseteknik v/ Schmücker.

Københavns magistrat, den 5. februar 1973.

Firma »Lyak's Metalvarefabrik« v/P. Lyak og H. Vinsløv af Ballerup-Måløv kommune er hævet.

Politimesteren i Gladsaxe, den 5. februar 1973.

Firmaet »Domex v/brdr. Larsen« af Hadsund kommune er hævet.

Politimesteren i Hadsund, den 5. februar 1973.

Firmaet Ejnar Kjeldsens og Ejner Hansens Karosserifabrik af Herning kommune er hævet.

Politimesteren i Herning, den 5. februar 1973.

Firmaet *»Kr. Alfr. Nielsen og Søn«* af Herringløse er afmeldt af handelsregisteret.

Politimesteren i Roskilde, den 5. februar 1973.

Helmer Carl Andreas Larsen af Vallø kommune driver handel i Vallø kommune som eneste ansvarlige indehaver af firmaet *»Hellig«* ved Helmer C. A. Larsen.

Politimesteren i Køge, den 29. januar 1973.

Firmet *»R. V. Schultz & Co«* er hævet.

Firmaet *»I/S Kola Slide Production ved Riff & Holfelt«* er hævet.

Politimesteren i Frederiksberg birk, den 6. februar 1973.

Firma *»H. Obelitz«* af Årup kommune er hævet.

Politimesteren i Assens politikreds, den 5. februar 1973.

Firmaet *Hybodan v. Gunnar Haahr* af Gentofte er hævet.

Politimesteren i Gentofte, den 6. februar 1973.

Firmaet *»Jørgen Th. Steffensen«* af Randers afmeldes, da firmaet er overgået til aktieselskab.

Politimesteren i Randers, den 6. februar 1973.

Faaborg Spare- og Lånekasse anmelder, at politimester E. Dahl-Madsen, 5600 Fåborg er udtrådt af tilsynsrådet.

Politimesteren i Fåborg m.v., den 6. februar 1973.

Firmaet *Symaskine-eksperter ved Erik Horsted Andersen og Alfred Sørensen* driver handel i Grenå kommune. Erik Horsted Andersen af Århus kommune og Alfred Sørensen af Randers kommune er de ansvarlige deltagere og tegner firmaet i forening.

Politimesteren i Grenå m.v., Grenå, den 6. februar 1973.

Firmaet *Adis v. A. Daller og I. Sørensen* er afmeldt.

Ivan Vennize Sørensen af Odense driver handel og håndværk i Odense købstad som eneste ansvarlige indehaver af firmaet *Adis v. I. Sørensen*.

Firmaet *Fyns TV Service v. Johs. Hansen og K. Christiansen* driver handel og håndværk i Odense købstad.

Johannes Hansen og Kaj Lars Christiansen, begge af Odense, er de ansvarlige deltagere.

Politimesteren i Odense, den 6. februar 1973.

Povl Henning Reiler Andreassen af Gentofte kommune er indtrådt i firmaet *R. Chr. Andreassen & Co.* af Ringsted som ansvarlig og til underskrift berettiget deltager. Prokura er meddelt Palle Viggo Bøgelund Madsen og Kirsten Jytte Pedersen i forening.

Politimesteren i Ringsted, den 31. januar 1973.

Ove Rasmussen af Slagelse kommune driver handel og håndværk i Slagelse købstad som eneste ansvarlige indehaver af firmaet *»Vestsjællands Cylinder & Topstyk Service v. Ove Rasmussen«*.

Politimesteren i Slagelse købstad m.v., den 6. februar 1973.

»Andels-Svineslagteriet i Kolding« er hævet.

»Sydøstjyske Andelslagterier«, Kolding, der tillige driver virksomhed under navnet *»Danish Crown Meat Packers«* driver endvidere virksomhed under navnene *»ASK Canned Mead & Bacon Factory Kolding Denmark«* og *»Danish Crown«* Slagterierne, alle i Kolding.

I bestyrelsen er sket følgende ændringer:

Peter Damgaard, Kolding, Jørgen Knudsen, Byllerup, Nr. Åby, Jørgen Hybschmann, Dons Mølle, Alminde, Frederik Grundahl Andersen, Egtved, Folmer Bertelsen, Vejen, Niels Aggesen, Maugstrup, Simmersted, Mads Otte, Stursbøl, Sommersted, Lars Jensen Holm, N. Jerstal, Over Jerstal, Marius Rasmussen, Stubbom, Haderslev, Frede Hansen, Moltrup, Haderslev og Thomas Dahlmann, Vandling, Haderslev, er udtrådte og gdr. Albert Clausen, *»Hvidegaard«*, Egt-

ved, er indtrådt i bestyrelsen. Gdr. Niels Sandager, »Sønderbygaard«, Fredericia, er valgt til formand og gdr. Anders Hørlück, Skodborg J, til næstformand i bestyrelsen.

Politimesteren i Kolding m.v., den 31. januar 1973.

Firmaet »Betéla konfektion I/S ved Ella Steffensen og Betty Helene Jørgensen« driver handel og håndværk samt udøver industri-drift i Gedved kommune. Ella Steffensen af Horsens kommune og Betty Helene Jørgensen af Gedved kommune er de ansvarlige deltagere.

Under firma »E. M. Fiberglas K/S v/Erling Christensen« drives handel og håndværk samt udøves industri-drift i Juelsminde kommune af et kommanditselskab, i hvilket Erling Christensen er eneste ansvarlige deltager.

Firmaet »Varekældereren ved Jens Christian Nielsen« af Horsens kommune er hævet.

Firmaet »Søbæk Andelsmejeri« af Brædstrup kommune er hævet.

Firmaet »Vrads Sogns Brugsforening« af Them kommune er hævet.

Under firma »Brugsen Vrads« drives udde-ling og handel i Them kommune af et selskab med begrænset ansvar, hvis vedtægter er af 25. juni 1969.

Den i selskabet indskudte kapital er veks- lende.

Brugsforeningens medlemmer hæfter soli- darsk for foreningens forpligtelser.

Selskabets bestyrelse består af: Ulrich Fruerlund, Vrads. Kristian Steffensen, Vrads. Laurits Kristian Nørgaard Jensen, St. Bred- lund pr. Bryrup. Aage Erling Jensen, Knop pr. Bryrup. Hans Ejlf Axelsen, Bredlund pr. Bryrup. Karen Jensen, Højvang, Knop pr. Bryrup. Dorit Vinnie Wolff Laursen, Vrads.

Selskabet tegnes af formanden og et af de øvrige medlemmer af bestyrelsen.

Bekendtgørelser til medlemmerne sker i Bryrup Avis.

»Vinding Pastorats Spare- og Lånekasse«, af Them kommune anmelder, at arbejdsmand Niels Jensen, Bryrup, branddirektør Arne

Ankjær Schougaard, Bryrup og skovrider Poul Johannes Madsen, Hjøllund er udtrådt af tilsynsrådet. Arbejdsmand Jens Jensen, Bryrup, overlærer Erling Møldrup Hansen, Velling og skovfoged Poul Emil Stærmosé Madsen, Hjøllund er i stedet indtrådt i til- synsrådet.

Den i selskabet indskudte kapital er veks- lende.

Prokura er meddelt Grethe Salling, Sejet, Bryrup.

Politimesteren i Horsens m.v., den 7. fe- bruar 1973.

Adam Algot Ohlenschlæger af Middelfart kommune driver ingeniør- og handelsvirk- somhed i Middelfart kommune som eneste ansvarlige indehaver af firmaet: *AO-Engine- ering v/Adam Algot Oehlenschläger.*

Politimesteren i Middelfart, den 7. februar 1973.

Til Københavns handelsregister er modtaget følgende anmeldelser:

Firmaet *K. J. Olsen & co.* er afmeldt af handelsregistret, efter at navnet er overtaget af et aktieselskab.

Georg Dahl-Jensen er udtrådt af firmaet *Dahl-Jensens Porcelænsfabrik*, der fortsættes uforandret af de hidtidige deltagere Anker Dahl-Jensen og Else Elisabeth Plambek, f. Dahl-Jensen.

Firmaet *Eurotech v/Per Knudsen og Svend Weidner* driver handel. Per Knudsen og Svend Bernhard Weidner, førstnævnte af Greve, er de ansvarlige deltagere.

Firmaet *Hansen & Egholm* er hævet.

Københavns magistrat den 8. februar 1973.

Jan Christen Christensson af Purhus kom- mune driver handel og håndværk i Spentrup, Purhus kommune, som eneste ansvarlige in- deholder af firmaet »*CKO-Konsult v/Jan Chri- sten Christensson.*»

Politimesteren i Randers, den 7. februar 1973.

Firmaet »*Nordjyllands Kontor-center ved E. G. Larsen*« af Hobro kommune er hævet.

Politimesteren i Hobro, den 6. februar 1973.

Firmaet »*Eigil F. Petersen*« er hævet.

Firmaet »Holger Krygers Efterfølgere« er hævet.

Firmaet »Dansk Grafisk Kunstforlag v. Erik Petersen« er hævet som overflyttet til Københavns kommune.

Firmaet »Bika ved Karbine Olsen & Co.« er hævet.

Firmaet »KEMIKOTE v. Svend Hansen« er hævet som omdannet til et aktieselskab.

Firmaet »BYENS PROTOKOLFABRIK v. Alexandra, Kai og Gunner Michelsen« har meddelt fru Inger Olufsen prokura.

Politimesteren i Frederiksberg birk, den 8. februar 1973.

Jens-Peter Mogens Ewald Rasmussen af Gentofte er indtrådt i firmaet *J. P. Rasmussen & Son af Gentofte*. Firmaet tegnes herefter af de ansvarlige deltagere Mogens Juel Ewald Rasmussen og Jens-Peter Mogens Ewald Rasmussen i forening, hvorhos de tegner firmaet hver for sig pr. prokura.

Politimesteren i Gentofte, den 8. februar 1973.

»I/S Vejle Teknisk kemiske fabrik Aqua Magica, v. Marie og Ole Andreasen« af Vejle er hævet.

Politimesteren i Vejle, den 7. februar 1973.

Firmaet »Henbo-Huse v. H. B. Jacobsen og B. Hansen« af Kalvehave kommune er hævet.

Politimesteren i Vordingborg, Stege m.v. den 7. februar 1973.

Firma »I/S K. L. Klicheer v. Lemming & Kristensen«, Aarhus, afmeldes af handelsregisteret.

Århus politikammer, den 7. februar 1973.

Firmaet »Uldum Møbelfabrik v. Bent Laurzen« af Tørring-Uldum kommune meddeler, at den Morits Sørensen meddelte prokura tilbagekaldes. Prokura er i stedet meddelt Hans Anton Laursen af Uldum.

Politimesteren i Vejle, den 8. februar 1973.

Firmaet »Oluf Myhrmann v. J. L. Myhrmann«, Sæby, er den 8. februar 1973 hævet i forbindelse med firmaets overdragelse til aktieselskab.

Politimesteren i Sæby m. v., den 8. februar 1973.

»Snogebæk og Omegns Brugsforening af Nexø kommune anmelder, at Britta Homburg Jensen, Snogebæk, og Poul Anker Andersen, Poulsker, er udtrådt af bestyrelsen og i stedet er indtrådt Henning Andreas Vesth og Birthe Vesth, begge Havnevej 37, Nexø.

Politimesteren på Bornholm, den 7. februar 1973.

Firmaet »Rota Marine Service« v. Richard Olsen af Søllerød kommune er hævet som overgået til aktieselskab.

Politimesteren i Lyngby, den 9. februar 1973.

Firmaet »Roslev Karrosserifabrik I/S v. Jens L. Christensen & sønner«, er hævet.

Politimesteren i Skive, den 9. februar 1973.

Firmaet »Toftlund Tricotageforretning v. Hanne Schack«, Toftlund, er hævet.

Politimesteren i Toftlund, den 9. februar 1973.

Firma »A.C.A., Air Carriers Agency ved Henrik Julius Lehmann«, Aarhus, afmeldes af handelsregisteret for at overgå til aktieselskab.

Aarhus Politikammer, den 9. februar 1973.

Poul Heltborg af Fredericia kommune udøver industridrift i Fredericia købstad som eneste ansvarlige indehaver af firmaet »Heltborg Møbler v. P. Heltborg«.

Prokura er meddelt fru Kirsten Dahl, Strandagervænget 8, Sandal, 7000 Fredericia.

Politimesteren i Fredericia købstad m. v., den 9. februar 1973.

Firmaet »BUKO CHEESE« af Haderslev anmelder, at Frode Østergaard Christoffersen, Vork pr. Egtved, er indtrådt i bestyrelsen.

Medlem af bestyrelsen Kristian Aksel Jensen, er valgt til formand og den hidtidige

ormand Jens Thomsen Christensen til næstformand i bestyrelsen i selskabet, der herefter tegnes af disse i forening eller af en af disse i forening med direktør Erik Møller.

Den B. K. Poulsen meddelte prokura er lbagekaldt.

Politimesteren i Haderslev, den 9. februar 1973.

Firmaet »*D O F O Cheese*» af Haderslev anmelder, at Frode Østergaard Christoffersen, Vork pr. Egtved, er indtrådt i bestyrelsen.

Medlem af bestyrelsen Kristian Aksel Jensen er valgt til formand og den hidtidige formand Jens Thomsen Christensen til næstformand i bestyrelsen i selskabet, der herefter tegnes af disse i forening eller af en af disse i forening med direktør Erik Møller.

Den B. K. Poulsen meddelte prokura er lbagekaldt.

Politimesteren i Haderslev, den 9. februar 1973.

Firmaet »*United Dairy Export a.m.b.a.*» af Haderslev anmelder, at Frode Østergaard Christoffersen, Vork pr. Egtved, er indtrådt i bestyrelsen.

Medlem af bestyrelsen Kristian Aksel Jensen er valgt til formand og den hidtidige formand Jens Thomsen Christensen til næstformand i bestyrelsen i selskabet, der herefter tegnes af disse i forening eller af en af disse i forening med direktør Erik Møller.

Den B. K. Poulsen meddelte prokura er lbagekaldt.

Politimesteren i Haderslev, den 9. februar 1973.

Firmaet »*Vejle Cheese Compagny*» af Haderslev anmelder, at Frode Østergaard Christoffersen, Vork pr. Egtved, er indtrådt i bestyrelsen.

Medlem af bestyrelsen Kristian Aksel Jensen er valgt til formand og den hidtidige formand Jens Thomsen Christensen til næstformand i bestyrelsen i selskabet, der herefter tegnes af disse i forening eller af en af disse i forening med direktør Erik Møller.

Den B. K. Poulsen meddelte prokura er lbagekaldt.

Politimesteren i Haderslev, den 9. februar 1973.

Firmaet »*DOFO a.m.b.a. (Danske Ostemejeriers Fællessalg og Osteeksport)*» af Haderslev anmelder, at Frode Østergaard Christoffersen, Vork pr. Egtved, er indtrådt i bestyrelsen.

Medlem af bestyrelsen Kristian Aksel Jensen er valgt til formand og den hidtidige formand Jens Thomsen Christensen til næstformand i bestyrelsen i selskabet, der herefter tegnes af disse i forening eller af en af disse i forening med direktør Erik Møller.

Den B. K. Poulsen meddelte prokura er tilbagekaldt.

Politimesteren i Haderslev, den 9. februar 1973.

Firmaet »*Focus Autolakering I.S.*» driver håndværk i Slagelse købstad.

Carsten Oskar Hansen og Uffe Mortensen, begge af Slagelse kommune, er de ansvarlige deltagere.

Politimesteren i Slagelse købstad m. v., den 9. februar 1973.

Firmaet »*Aage Hammer, Tommerhandel*», Tårnby kommune er hævet.

Firmaet »*W. Wieder*», St. Magleby kommune er hævet, idet firmaet er omdannet til aktieselskab.

Firmaet »*Kastrup Radio Service v/D. F. Valbjørn*», Tårnby kommune er hævet.

Firmaet »*Bykas v/Alex Jensen*», Tårnby kommune er hævet.

Firmaet »*Tårnby Isenkram v/E. Lund & Son*», Tårnby kommune er hævet.

Firmaet »*Tårnby Købmandshandel v/E. Lund & Son*», Tårnby kommune er hævet.

Firmaet »*Fabricius-Hansens Trælasthandel*», Tårnby kommune er hævet, idet firmaet er omdannet til aktieselskab.

Firmaet »*Sigurd Jørgensen & Son*», Tårnby kommune er hævet.

Firmaet »*Magasin Stewardess v/Ole Olsen*», Tårnby kommune er hævet.

Firmaet »*Laboratorium Norman v/Norman Petersen*», Tårnby kommune er hævet.

Firmaet »Amager Esso Service v/Hj. Gustavsen & Son«, Tårnby kommune er hævet.

»Ingeniør- og handelsfirmaet K. Mols«, Tårnby kommune er hævet. Firmaet er overflyttet til Københavns kommune.

Firmaet »Sundby Varmecentral v/Villy Jakobsen«, St. Magleby kommune er hævet. Firmaet er overflyttet til Københavns kommune.

Firmaet »Hansen & Rasmussen, maskinfabrik«, St. Magleby kommune er hævet.

Marchen Petersen, der var ansvarlig deltager i firmaet »H. J. Petersen«, Dragør kommune, er afgået ved døden.

Firmaet fortsættes uforandret af den hidtidige ansvarlige deltager Einar Isbrandt Petersen som eneste ansvarlige indehaver.

Gurli Sommer Hermann, født Pedersen af Tårnby kommune driver handel i Tårnby kommune som eneste ansvarlige indehaver af firmaet »Magasin Stewardess v/Gurli Hermann«. Prokura er meddelt Mogens Hermann.

Politimesteren i Tårnby, den 9. februar 1973.

Til Københavns handelsregister er modtaget følgende anmeldelser:

Marinus Peter Johannes Olsen er udtrådt af bestyrelsen for firmaet *Gartnerens Fællesindkøb* i hvilken Ejvind Dreves Brow Sørensen af Kokkedal er indtrådt.

Firmaet *Oscar Rechendorff* er hævet.

Firmaet *Oscar Rechendorffs Eft. ved Fridtjof Lund og Arne Midtgaard* driver handel. Fridtjof Lund af Holte og Arne Midtgaard af Rungsted Kyst er de ansvarlige deltagere og tegner firmaet i forening.

André Wolters Filtenborg, der var eneste ansvarlig indehaver af firmaet *Albert Philipsons Eft.*, er afgået ved døden, og firmaet er hævet.

Olaf Sigurd Sivertsen der var ansvarlig deltager i firmaet *O. Sivertsen & Co.* er afgået ved døden; firmaet fortsættes uforandret af den hidtidige deltager Poul Hansen.

Firmaet *B. M. T. Bygningsautomatic v/Poul Nielsen* er afmeldt af handelsregistret, efter at navnet er overtaget af et aktieselskab.

Anders Christian Jørgensen, der var an-

svarlig deltager i firmaet *A. C. Jørgensen & Co.*, er afgået ved døden. Afdodes enke Idas Margrethe Sørensen Jørgensen, f. Grotkjær, fortsætter firmaet uforandret sammen med den hidtidige deltager Hans Jørgen Richardb Steensgaard Jørgensen. Firmaet tegnes af de ansvarlige deltagere i forening, hvorhos de tegner firmaet pr. prokura hver for sig.

Firmaet *Lido Kaffe v/Rich. Lernø* er hævet.

Firmaet *Kastrup Svømmedykker Services v/P. Sørensen & E. Poulsen* driver handel. Poul Fritz Leif Sørensen og Ejgil Moisen Poulsen, førstnævnte af Kastrup er de ansvarlige deltagere.

Erik Werner Larsen driver håndværk som eneste ansvarlig indehaver af firmaet *Bispebjerg Oliefy & Centralvarme v/Erik W. Larsen.*

Firmaet *The Girls fashion agency v/B. & Frandsen & N. Meyer* driver handel. Brittas Ilse Frandsen, f. Bernholtz af Greve Strand og Nadja Britta Meyer, f. Tschernia af Gentofte, er de ansvarlige deltagere.

Københavns magistrat, den 12. februar 1973.

Berigtigelse

Til berigtigelse af bekendtgørelse i Statstidende nr. 26 for den 6. februar 1973 bekendtgøres af firmaet *B. J. C. Filmproduction* ved B. J. Nielsen rettelig burde have været anmeldt som *B. J. C. Filmproduction ved B. J. Nielsen* og at

firmaet *Sønderbro Vindhandel v/Hanne Nielsen & Holger Nielsen* rettelig burde have været anmeldt som: *Sønderbro Vinhandel v/Hanne Nielsen & Holger Nielsen.*

Københavns magistrat, den 12. februar 1973.

Firmaet »N. H. Palmelund & Søn« er hævet.

Helmuth Schultze Hansen af Københavns kommune driver handel og håndværk i Frederiksberg kommune som eneste ansvarlige indehaver af firmaet »ARA RADIO & TV v/H. S. Hansen«.

Politimesteren i Frederiksberg birk, den 9. februar 1973.

Jørgen Leif Lyng Skovbon af København driver håndværk i Ballerup-Måløv kommune som eneste ansvarlige indehaver af firmaet »Døgnservice« v/Jørgen Skovbon.

Firma *Maskinfabriken Fjelktoft og Olsson* f Gladsaxe kommune er hævet.

Firma 5 – *Continents Import & Export* v/ Carsten Bech af Ballerup-Måløv kommune er hævet som overgået til aktieselskab.

Firma *Hastrup & Co* af Herlev kommune er tilbagekaldt den Palle Laursen, Kirsten Brun Hansen og Lissy Henriksen meddelte kollektive prokura. I stedet er der meddelt Palle Laursen og Niels Hastrup prokura til at egne firmaet hver for sig.

Politimesteren i Gladsaxe, den 12. februar 1973.

Firmaet *Brdr. Bækgaard Kristensen* driver åndværk i Ikast kommune.

Laurids Bækgaard Kristensen og Svend Gunnar Bækgaard Kristensen begge af Ikast er de ansvarlige deltagere.

Firmaet *IN – TEX I/S* v/ Erling Engedahl, John Reno Møller og Henning Kamp Lund driver handel i Ikast kommune.

Erling Engedahl, John Reno Møller og Henning Kamp Lund alle af Ikast kommune er de ansvarlige deltagere.

Politimesteren i Herning, den 9. februar 1973.

Bestyrelsen for »N.A.F.A.«, *Nordjydske Andelsslageriers Fabrikker Andelsselskab*, Nørresundby, anmelder, at gårdejer Nydamensen, 8370 Hadsten er udtrådt af bestyrelsen, og at gårdejer Peder Knudsen Sørensen, Årupgård« 8834 Hammershøj, er indtrådt i bestyrelsen.

Bestyrelsen består herefter af: proprietær Henning Nyborg, »Annexgaarden«, Bjerre, (formand), gårdejer Jens Andreas Olesen, Sønderhaven«, Serritslev (næstformand), direktør Hans Christian Viggo Nielsen, Bjerrebro (sekretær), direktør Knud Henry Holm, Skive, proprietær Jørgen Peder Axel Hansen, »Kogsbøllegaard«, Nyborg, direktør Frode Sigurd Jakobsen, Vingårdsalle 45, Hellerup og gårdejer Peder Knudsen Sørensen, Aarupgaard«, Hammerhøj.

Politimesteren i Nørresundby m.v., den 12. februar 1973.

Firmaet »*Heltborg Møbler I/S* v/ P. og J. Heltborg« er hævet.

Politimesteren i Fredericia købstad m.v., den 12. februar 1973.

Grenå Materialhandel v/ B. S. Andersen er hævet.

Politimesteren i Grenå m.v., den 12. februar 1973.

Berigtigelse, jfr. Statstidende nr. 28 af 8. februar 1973, vedrørende firmaet »*Sydøstjyske Andelsslagerier*«, Kolding:

Firmaet driver endvidere virksomhed under navn »*ASK Canned Meat & Bacon Factory Kolding Denmark*«.

Politimesteren i Kolding, den 8. februar 1973.

Firmaet »*A.C.A., Air Carriers' Agency* v/ H. Lehmann« af Ålborg er hævet, idet firmaet er omdannet til aktieselskab.

Politimesteren i Ålborg m.v., den 9. februar 1973.

Berigtigelse

til Statstidende nr. 113 af 12. september 1972:

Under firma »*SPAREKASSEN HOLSTEBRO*«, sammenslutning af Staby spare- og lånekasse og Sparekassen for Vinderup og omegn drives sparekassens virksomhed med hjemsted i Holstebro af et selskab, hvis vedtægter er af 25. maj 1972, stadfæstet af tilsynet med banker og sparekasser den 10. juli 1972.

SPAREKASSEN HOLSTEBRO driver endvidere virksomhed i Vinderup under navnet SPAREKASSEN VINDERUP, i Sevel under navnet SPAREKASSEN SEVEL, i Staby under navnet SPAREKASSEN STABY, i Tvis under navnet SPAREKASSEN TVIS, i Hjerm under navnet SPAREKASSEN HJERM, alle steder med tilføjelsen »Filial af SPAREKASSEN HOLSTEBRO«.

Der er i selskabet ikke indskudt nogen kapital, og ingen personer hæfter for selskabets forpligtelser.

Tilsynsrådet består af: købmand Svend Steenstrup, Lægårdvej 40, 7500 Holstebro (formand), agronom Harald Broder Nissen, Frejasvej 23, 7500 Holstebro (næstformand), gårdejer Frits Sevelsted, Rydhave, 7830 Vinderup, overlæge, dr. med. Tage Espersen, Val-

muevej 45, 7500 Holstebro, civilingeniør Jens Christian Kirketerp Jensen, Sportsvej 15, 7500 Holstebro, gårdejer Jeppe Jepsen Benedsgaard, Staby, 6990 Ulfborg, pakhusmester Arthur Juul Søren Christian Jensen, Hunsballevej 3, 7500 Holstebro, gårdejer Jens Simonsen, Svenstrup, 7830 Vinderup, gårdejer Niels Højriis, Herrup, 7830 Vinderup, og fagforeningsformand Jens Jensen, Suensonsvej 30, 7500 Holstebro.

Direktion: Sparekassedirektør Poul Bøttkjær, Granbakken 9, 7500 Holstebro, og sparekassedirektør Viggo Bjerre, »Engsnap«, Vejrum, 7500 Holstebro.

Selskabet tegnes af: To direktører i forening, en direktør i forening med formanden eller næstformanden for sparekassens tilsynsråd, og efter reglerne om prokura en direktør i forening med en prokurist og formanden eller næstformanden for sparekassens tilsynsråd i forening med en prokurist.

Prokura er meddelt: Kontorchef Anders Gadegaard, prokurist Finn Arrild Jensen, prokurist Bent Madsbjerg, afdelingsdirektør Poul Hald Andreasen, afdelingsdirektør Sven Jepsen og afdelingsdirektør Niels Jørgen Sørensen.

Bekendtgørelse til medlemmerne skal ikke ske i offentlige tidender.

»Holstebro og omegns spare- og lånekasse« afmeldes af handelsregistret.

»Sparekassen for Vinderup og omegn« afmeldes af handelsregistret.

Politimesteren i Holstebro, den 13. februar 1973.

Firmaet »Brdr. Larsen, Maskinfabrik I/S« driver handel og udøver industridrift i Rødovre kommune.

Leif Leon Larsen af Gladsaxe og Kai Erik Larsen af København er de ansvarlige deltagere og tegner firmaet i forening.

Politimesteren i Hvidovre, den 13. februar 1973.

Firmaet C. H. Clausens Efterfølger, Vald. Larsen, af Odense, anmelder, at medindehaveren Valdemar Johannes Larsen er afgået ved døden. Firmaet fortsættes uforandret af de hidtidige deltagere Flemming Larsen og Eigil Larsen.

Firmaet Kiilerich og Mikkelsen driver håndværk i Odense købstad. Arne Kiilerich og Vagn Aage Mikkelsen, begge af Odense, er de ansvarlige deltagere.

Firmaet Elfirma Tage Sørensen og Preben Jensen driver håndværk i Odense købstad. Tage Sørensen af Odense og Preben Ansholm Jensen af Skt. Klemens er de ansvarlige deltagere og tegner firmaet i forening.

Prokura er meddelt Tage Sørensen og Preben Ansholm Jensen hver for sig.

Firmaerne Expres-Trykkeriet v/ K. Christoffersen og Fremad Expres v/ J. Rasmussen, begge af Odense, er afmeldte som overgåede til aktieselskaber.

Firmaerne Emmerichs Boghandel I/S og Fionia, Kemisk-Teknisk Fabrik ved Ejnar Larsen, begge af Odense, er afmeldte.

Politimesteren i Odense, den 13. februar 1973.

Til Københavns handelsregister er modtaget følgende anmeldelser:

Firmaet Lynges Bogbinderi I/S er afmeldt af det herværende handelsregister, efter at forretningskontoret er overflyttet til Ballerup.

Erich Peter Kirchhoff, der var ansvarlig deltager i firmaet A. T. Møller & Co., er afgået ved døden, firmaet fortsættes uforandret af de hidtidige deltagere, firmaet Valentin Aage Møller & Co. ved dets ansvarlige deltagere Andreas Marius Bernhard Ruus og Willy Henry Jensen.

Firmaet Kirkelig Forening for den Indres Mission i Danmark er afmeldt af det herværende handelsregister, efter at forretningskontoret er overflyttet til Fredericia.

Firmaet Missionsbogbinderiet er hævet.

Firmaet J. Frimodis Forlags Eftf. er afmeldt af det herværende handelsregister, efter at forretningskontoret er overflyttet til Fredericia.

Firmaet O. Lohses Forlag Eftf. er afmeldt af det herværende handelsregister, efter at forretningskontoret er overflyttet til Fredericia.

Firmaet Bethedas Boghandel er afmeldt af det herværende handelsregister, efter at forretningskontoret er overflyttet til Fredericia.

Firmaet *Dansk Skole- og Lærebogs Forlag* er afmeldt af det henværende handelsregister, efter at forretningskontoret er overflyttet til *redericia*.

Københavns magistrat, den 14. februar 1973.

Til Københavns handelsregister er modtaget følgende anmeldelser:

Julius Weinberger, der var ansvarlig deltager i firmaet *Julius Weinberger*, er afgået ved døden. Firmaet fortsættes uforandret af den tidligere deltager *Hans Wolfgang Weinberger*.

Firmaet *Medital ved A. P. Landorph* er hævet.

Firmaet *I/S Admiralgaarden v/»Kørbing Design A/S»* og firma *»Forhen J. Thorballs Efterfølger ved V. Johansen»* er hævet.

Firmaet *I/S Admiralgården v/»Kørbing Design A/S»* og arkitekt *Kay Johannes Kørbing* driver handel. Aktieselskabet *»Kørbing Design A/S»* og *Kay Johannes Kørbing*, sidstnævnte af Søllerød er de ansvarlige deltagere. Prokura er meddelt *Else Helene Olesen*.

Firmaet *Brodrene C. og M. Hansen* er afmeldt af handelsregistret, efter at navnet er vertaget af et aktieselskab.

Firmaet *Danfjeder ved Herberg* er hævet.

Holger Nyboe Jensen af Lille Værløse døver industridrift som eneste ansvarlig deholder af firmaet *Danfjeder v/Holger Nyboe Jensen*.

Firmaet *Importles ved firma Carl Jul. Olsen, firma Laur. O. Petersen og firma Per Nørbjerg*, er hævet.

Jan Green Hansen af Ballerup driver håndværk som eneste ansvarlig indehaver af firmaet *Østsjællands Marineservice v/J. Hansen*.

Inga Erna Fischer, f. Jensen, driver handel som eneste ansvarlig indehaver af firmaet *jolekommission og antikvitethandel »la cave» I. Fischer*.

Gerda Illum Hansen driver handel som eneste ansvarlig indehaver af firmaet *»Anel» Gerda Illum Hansen*. Prokura er meddelt *Ørge Molin Hansen*.

Steve Ole Kjær Humlebæk driver handel som eneste ansvarlig indehaver af firmaet *»umlebæk's Trading*.

Firmaet *I/S Kiosken ved Jacobsen & Knudsen* driver handel. *Jenny Skou Jacobsen, f. Jørgensen* og *Eva Knudsen, f. Jacobsen*,

sidstnævnte af Gladsaxe, er de ansvarlige deltagere.

Firmaet *Jenco Loftmontage v/ Jensen & Jensen* driver håndværk. *Hans Verner Jensen* og *Svend Aage Jensen*, sidstnævnte af Køge, er de ansvarlige deltagere.

Firmaet *Antique-Grafic v/Frimodt & Hansen* driver handel. *Claus Frimodt* og *Bent Steen Hansen* er de ansvarlige deltagere.

Firmaet *»Aluma» v/K. Andersen & H. H. Wittrup* driver handel og håndværk. *Kurt Andersen* og *Hans Holger Wittrup*, førstnævnte af Ballerup, er de ansvarlige deltagere.

Københavns magistrat, den 14. februar 1973.

Firmaet *»Skovfrøkontoret ved Johannes Rafn & Søn»* er hævet.

Firmaet *»Telefonsnorholderen ved Knud Hansen»* er hævet.

Firmaet *»F. Schmidt & Co.»* er hævet.

Firmaet *»Handelshuset »Nordvest» v. Alfred Møller»* er hævet.

Politimesteren i Frederiksberg birk, den 13. februar 1973.

Firmaet *»I. N. Hansens efterfølger v/ boghandler Henry Kristensen»* af Esbjerg er hævet.

Firmaet *»Søstrene Nielsen»* af Esbjerg er hævet.

Firmaet *»J. P. Frøkjær's Papirhandel»* af Esbjerg er hævet.

Firmaet *»Cigarforretningen Central ved Otto Sølbæk»* af Esbjerg er hævet.

Firmaet *»Brdr. Hellsten's Maskinfabrik»* af Esbjerg er hævet.

Firmaet *»Vika» v/ B. Bloch* af Esbjerg er hævet.

Firmaet *»N. Joh. Rasmussen»* af Esbjerg er hævet.

Firmaet *»Esbjerg Smørrebrødsforretning v/ Birkedal Nielsen»* af Esbjerg er hævet.

Firmaet *»Viggo Christensen»* af Esbjerg er hævet.

Firmaet »Esbjerg specialoptik ved Mary Christensen« af Esbjerg er hævet.

Firmaet »Triangelens Renseri v/ Henry Villadsen« af Esbjerg er hævet.

Firmaet »Orientalisk Tæppehandel, Esbjerg, ved Yngve Olafsson« af Esbjerg er hævet.

Politimesteren i Esbjerg, den 14. februar 1973.

»Melvin Mikkelsens Møbler« ved Melvin Marius Mikkelsen, Pandrup, er hævet, som overgået til aktieselskab.

Politimesteren i Hjørring m. v., den 13. februar 1973.

Firmaet »I/S Rosborg Møbler« af Ødum, Hadsten kommune, er hævet.

Politimesteren i Randers, den 14. februar 1973.

Firmaet »Karl Mertz's eft. ved Ernst og Knud Mertz« af Saksøbing kommune (tidligere Saksøbing landsogns kommune) er hævet.

Politimesteren i Saksøbing m. v., den 14. februar 1973.

Per Gotthard Rosenberg Sørensen af Rønede kommune udøver industridrift i Rønede kommune som eneste ansvarlige indehaver af firmaet »Perrotech« ved Per Rosenberg Sørensen.

Politimesteren i Køge, den 31. januar 1973.

»Skive Andelsslakteri« anmelder, at der på ekstraordinære generalforsamlinger den 14. september og 28. september 1972 er vedtaget nye vedtægter, som er dateret 28. september 1972. Herefter er »Skive Andelsslakteri« og »Viborg Andels Svineslagteri« slået sammen og fortsætter under navnet »Skive Andelsslakteri« med hjemsted i Skive.

Bestyrelsen består nu af følgende medlemmer:

Johannes Hansen, Fusager, Sparkjær, 8800 Viborg. Villy Nielsen, Kastanievej 47, 8800 Viborg. Henry Nielsen, Almind, 8800 Viborg. Anders Johansen, Elmegård, Benselehøj, Frederiks, 7470 Karup J. Majner Jensen, Rødding, 8800 Viborg. Knud Nielsen, Vinkel, 8800 Viborg. Alfred Pedersen, Lundorff, Vejrum-

bro, 8800 Viborg. Peter Norup, Nr. Borup, 8832 Skals. Søren Møller, Rødding, 8800 Viborg. Niels Okholm Philipsen, Brogård, Nr. Lem, 7862 Brodal. Jens Kristian Nielsen, Vroue, 7800 Skive. Jørgen Dueholm, Mogenstrup, 7800 Skive. Svend Nielsen, Majgårde, 7840 Højslev. Søren Bregendahl, Fly, 7800 Skive. Peder Fly, Øster Lidegård, Rønbjerg, 7800 Skive. Jens Fisker, Sdr. Thise, 7870 Roslev. Magne Jensen, Bøstrup, 7840 Højslev. Jens Christian Brunsgaard, »Ramsinggård«, Hem, 7800 Skive. Marinus Pedersen, Grinderslev, 7870 Roslev. Jens Christensen, Gust, 7861 Balling. Anton Pedersen, Toustrup, 7870 Roslev. Arne Markussen, Nautrup, 7870 Roslev. Laust Ladefoged, Dølbygård, 7800 Skive.

Politimesteren i Skive, den 14. februar 1973.

Berigtigende anmeldelse jfr. Statstidende nr. 121 af 24. september 1971.

Under firma »Sydvestjyske Andelsslakterier A.m.b.a.« drives slakterivirksomhed i Esbjerg, Ansager, Rødding, Skjern og Tønder af et selskab med begrænset ansvar, hvis vedtægter er af 7. november 1970. Den i selskabet indskudte kapital er vekslende. For selskabets forpligtelser hæfter medlemmerne subsidiært solidarisk, dog at det enkelte medlems hæftelse er begrænset til 5 pct. af ejendomsskyldvurderingen for den ejendom, hvorfra leveringen har fundet sted, medmindre 1 pct. af pengeværdien af leverede efterbetalingsberettigede svin i de sidste 5 regnskabsår andrager et større beløb, hvilket beløb da danner maximalgrensen for vedkommendes hæftelse.

Selskabets bestyrelse består af:

Marten Refslund Hansen, Ballum, Jakob Thomas Rodenberg, V. Terp, Uffe Nielsen Barsballe, Spandet, Kristen Mogensen Kristensen, Hjortlund, Anders Dons Hørlück, Rurup, Thomas Lorentsen, Tiset, Vagn Skjold Christensen, Skodborgskov, (1. viceformand), Gunner Fink, Brændstrup, Niels Sigvard Nielsen, Bjerndrup, Gunnar Kristian, Terpager, Olav Willadsen, Kjersing, Kristian Lauridsen, Øse, Kristian Marius Thuesen, Rousthøje, Christen Sørensen Nielsen, Frisvad, (formand), Hans Christian Clausen, Janderup, Harry Jensen, Smedegaard, (2. viceformand), Martin Nielsen, Vostrup, Kristian Rotvig Jensen, Ålling, Ansager, Gotfred Christiansen, Hjedding, Niels Tylvad Søndergaard, Skårup-

ård, Niels Høj Toft, Lambæk.

Selskabet driver tillige virksomhed under firmaerne Ansager Andels-Slagteri, Esbjerg Andels-Slagteri, Rødding Andels-Slagteri, Sønder Andelsslagteri og Celebrity Food factories, Esbjerg.

Selskabet tegnes af: Bestyrelsesformanden og 4 bestyrelsesmedlemmer i forening eller af bestyrelsens 1. viceformand og 4 bestyrelsesmedlemmer i forening eller af 7 bestyrelsesmedlemmer i forening.

Prokura er meddelt: Direktør Hans Lauritz Bang Nielsen, direktør Erik Rübner-Petersen, direktør Aksel Petersen, direktør Holger Andresen, Lorentz Peter Michelsen, Richard Sle Thorseth, 2 i forening.

Bekendtgørelse til medlemmerne skal ske Vestkysten, Jyske Tidende, Ringkøbing Amts Dagblad, Herning Folkeblad, Derlandschleswiger, Åbenrå.

Firmaet »Esbjerg Andels-Slagteri (Celebrity Food Factories)« af Esbjerg er hævet.

Søren Dünne Christensen af Esbjerg driver håndværk i Esbjerg kommune som eneste ansvarlige indehaver af firmaet »H. Hansen & Sønners Eftf.«.

Prokura er meddelt Hans Warrer.

Firmaet »H. Hansen & Sønner« af Esbjerg er hævet.

Af bestyrelsen for »Andelssildeoliefabriken Esbjerg A.m.b.a.« af Esbjerg er Hans Lillelund Ovesen og Oskar Pedersen Fink udtrådt. Indtrådt er Peter Andreas Nystrup Bach og Villy Banke-Hansen, begge af Esbjerg.

Firmaet »P. & W. Elektroservice ved Ole Paarup Hansen og Asger K. West« driver handel, håndværk og udøver industridrift i Esbjerg kommune. Ole Paarup Hansen og Asger Koch West, begge af Esbjerg, er de ansvarlige deltagere og tegner firmaet i forening.

Politimesteren i Esbjerg, den 15. februar 1973.

Oskar Thorsen er udtrådt af firmaet »Oskar Thorsen & Søn« af Fredericia, der fortsættes iforandret af den hidtidige deltager Jørgen Thorsen.

Politimesteren i Fredericia købstad m. v., den 15. februar 1973.

Firmaet »Naturfoto v. Ulla & Thormund Schmidt« driver handel og håndværk i Farum kommune.

Ulla Schmidt & Thormund Schmidt, begge af Farum kommune, er de ansvarlige deltagere og tegner firmaet i forening. Deltagerne tegner firmaet pr. prokura hver for sig.

Politimesteren i Hillerød, den 14. februar 1973.

Firmaet »Chr. Løgstrup, Indehaver J. Løgstrup« af Randers er hævet, idet Jørgen Arnold Tage Dalsgaard Løgstrup er afgået ved døden.

Politimesteren i Randers, den 15. februar 1973.

Til Københavns handelsregister er modtaget følgende anmeldelser:

Firmaet *Oppelstrups Maskinforretning* er afmeldt af det herværende handelsregister, efter at forretningskontoret er overflyttet til Frederiksberg.

Firmaet *Tagge Peetz & Co.* er afmeldt af det herværende handelsregister, efter at forretningskontoret er overflyttet til Nærum.

Firmaet *E. Jansson* er hævet.

Firmaet *E. Jansson's Eftf. v/ G. Friis-Larsen og E. Rasmussen* udøver industridrift og handel. Grethe Friis-Larsen, f. Rasmussen og Jens Eilert Rasmussen er de ansvarlige deltagere og tegner firmaet i forening.

Firmaet *I/S Ballanco v/ A. Bech og A. Borré* driver handel & håndværk. Allan Bech og Allan Borré, er de ansvarlige deltagere og tegner firmaet i forening.

Firmaet *Børge Rasmussen & Søn* driver håndværk. Børge Ingvard Rasmussen og Poul Børge Rasmussen er de ansvarlige deltagere.

Firmaet *Trio Glas I/S ved Gunner Jørgensen og Hans Peter Sørensen* driver håndværk. Gunner Jørgensen og Hans Peter Sørensen er de ansvarlige deltagere og tegner firmaet i forening, hvorhos de tegner firmaet pr. prokura hver for sig.

Jan Olsen udøver handel, håndværk og industridrift som eneste ansvarlig indehaver af firmaet *All Press Photo ved Jan Olsen*.

Firmaet *Importles ved Per Nørhøj og Pouel Schleicher* driver handel. Per Nørhøj og Pouel Rasmus Schleicher, førstnævnte af Nærum er de ansvarlige deltagere.

Firmaet *Carl Seifert* er hævet.

Københavns magistrat, den 16. februar 1973.

Firmaerne *SCANCON - Scandinavian Connection* og *SCANCOM - Scandinavian Communication* begge v/ *Ole Møller Pedersen* af Gentofte er hævet.

Politimesteren i Gentofte, den 16. februar 1973.

Firmaet »*Dansk Metalslange Industri v/ Kjeld Hauge*« af Rødovre kommune er hævet.

Firmaet er omdannet til aktieselskab.

Politimesteren i Hvidovre, den 16. februar 1973.

»*Skals MøbelFabrik, v/ Tage Heshe og Holger Otkjær, Skals*« af Låstrup-Skals kommune, nu Møldrup kommune, er ophævet.

Politimesteren i Viborg købstad m. v., den 15. februar 1973.

SPAREKASSEN ØSTJYLLAND med hjemsted i Århus, der ved sammenslutning med andre sparekasser har dannet *SPAREKASSEN MIDTJYLLAND*, afmeldes af handelsregistret.

Århus politikammer, den 16. februar 1973.

Firmaet *Herman Hansen & Søn's Maskinværksted* driver håndværk i Nykøbing F. kommune. Hans Herman Hansen, Sundby L., Nykøbing F., og Børge Herman Hansen, Nykøbing F., er de ansvarlige deltagere.

Politimesteren i Nykøbing Falster m. v., den 16. februar 1973.

Firmaet *Chr. Iversens Eftf. - Tømmergården I/S v/Arne Munk Jensen og Aage Larsen* driver handel i Trehøje kommune.

Arne Munk Jensen af Spjald og Aage Larsen af Ringkøbing er de ansvarlige deltagere og tegner firmaet i forening.

Under firma *Holstebroegnens Brændselsforening a.m.b.a.* drives handel i Aulum-Haderup kommune af et selskab med begrænset ansvar, hvis vedtægter er af 30. januar 1973. Den i selskabet indskudte kapital er vekslende.

Bestyrelsen består af: Theodor Lauridsen, Skjærk 7490 Aulum, Søren Eriksen, Tvis 7500 Holstebro, og Tage Laursen, Lundby 7490 Aulum.

Selskabet tegnes af den samlede bestyrelse. Bekendtgørelse til medlemmerne sker i Holstebro Dagblad.

Politimesteren i Herning, den 16. februar 1973.

Firmaet *EFKAY ENTREPRISE v/H. Falkenberg - Klok og Co. I/S*, driver handel i Søllerød kommune. Hans Falkenberg-Klok og Søren Falkenberg-Klok af Søllerød kommune og Fahid Daud Jabaji af Amman, Jordan, er de ansvarlige deltagere. Firmaet tegnes af H. Falkenberg-Klok alene.

Søren Viktor Knud Henriksen er udtrådt af firmaet *Malermester Chr. Henriksens 2. eftf. v/Knud og Per Henriksen* af Lyngby-Tårnbæk kommune.

Firmaet fortsættes uforandret af den hidtidige deltager Per Henriksen.

Politimesteren i Lyngby, den 16. februar 1973.

Firmaet »*Brdr. Schütze*« driver håndværk i Ålborg kommune.

Albert Carl Schütze og Regner Hermann Schütze, begge af Ålborg, er de ansvarlige deltagere.

Politimesteren i Ålborg m. v., den 15. februar 1973.

Under firma *SPAREKASSEN MIDTJYLLAND*, der er en selvejende institution med hjemsted i Århus, drives sparekasse- og forvaltningsevne i henhold til gældende lovgivning.

Sparekassens vedtægter er af 10. oktober 1972 og er stadfæstet af handelsministeriet den 8. februar 1973.

Sparekassen er dannet ved sammenslutning af

SPAREKASSEN ØSTJYLLAND, Århus, *HAMMERUM HERREDS SPARE- OG LAANEKASSE*, Herning, *VIBORG BYES ØG OMEGNS SPAREKASSE*, SPAREKASSEN HOLSTEBRO, og *SPAREKASSEN LEMVIG* og vil fortsat kunne drives virksomhed under disse navne samt under navnene *SPAREKASSEN HERNING* og *SPAREKASSEN VIBORG*.

For sparekassens forpligtelser hæfter foruden sparekassens aktiver mindst 250 garantanter med en kontant indbetalt garantisum på ialt mindst kr. 50.000.

Tilsynsrådets forretningsudvalg består af skovrider, dr. agro. Kjeld Ladefoged, Århus, formand for tilsynsrådet og dettes forretningsudvalg,

ormand Svend Steenstrup, Holstebro, næst-
ormand for tilsynsrådet,
andsdommer Kenneth Juul-Olsen, Viborg,
æstformand for forretningsudvalget,
årdejer Peder Damgaard Andersen, Hørret,
ormester Orla Hyllested, Århus,
årdejer, amtsrådsmedlem Anton Hedegaard
ristensen, Kibæk, og gårdejer Tage Nielsen,
olhøj, Ramme.

Tilsynsrådets øvrige medlemmer er
andsretssagfører Christian Larsen Hede-
gaard, Skanderborg,
andsretssagfører Carl Vilhelm Rise, Skan-
derborg,
ormester Tage Skovbo Christiansen,
Århus,
orm Laurits Peter Thorup, Risskov,
årdejer Rasmus Jessen, Risskov,
årdejer Knud Anker Arentoft, Kysing,
årdejer Søren Jensen Høisgaard, Ask pr.
alling,

ormester Anton Jensen Omme, Herning,
ormester Lydia Villadsen, Herning,
ormand Johannes Abildskov, Herning,
ektor Karl Olsen, Viborg,
ektor Bent Erik Back, Viborg,
årdejer, amtsrådsmedlem Frits Sevelsted,
ydhave, Vinderup.

Direktionen består af sparekassedirektører

svend-Aage Frederiksen, Risskov, formand,
ans Bækager Pedersen, Viby J.,
ans Peter Lund, Odder,
lf Christensen, Odder,
rne Villy Andreassen, Herning,
svend Autzen, Viborg,
oul Bøttkjær, Holstebro,
iggo Bjerre, Vejrum, og
inar Eeg Knudsen, Lemvig.

Sparekassens firma tegnes af 2 medlemmer
direktionen i forening eller af et medlem af
rektionen i forening med et medlem af for-
retningsudvalget eller pr. procura af en di-
ktor i forening med en C- eller D-prokurist,
ler af 2 C-prokurister i forening eller af en
prokurist i forening med en D-prokurist.

C-prokura er meddelt:

ogholder Svend Aage Andersen, Skander-
borg,
delingsdirektør Ellen Holgaard, Skander-
borg,
asserer Bitten Irene Laursen, Skanderborg,
ontorchef Hans Kristian Hansen, Odder,
asserer Knud Erik Holmboe Sørensen,
andlev,

bogholder Svend Aage Dyhr, Odder,
kontorchef Hans Sofus Johan Rasmussen,
Århus,
kontorchef Therkild Jørgensen, Viby J.,
fuldmægtig Bent Møller Jensen, Hasle,
fuldmægtig Svend William Andersen, Århus,
fuldmægtig Svend Jørn Bagger, Århus,
bestyrer Hans Skovgaard, Århus,
bestyrer Georg Jensen, Århus,
bestyrer Egon Krone, Århus,
bestyrer Frode Lybæk, Stjær,
bestyrer Hugo Madsen, Højbjerg,
bestyrer Ejvind Holmstrup, Højbjerg,
fuldmægtig Ib Lokmann Knudsen, Århus,
fuldmægtig John Jensen, Århus,
kontorchef Aage Abild Sørensen, Højbjerg,
ekspeditionschef Knud Ib Larsen, Risskov,
afdelingsdirektør Aksel Jørgen Wind, Århus,
bestyrer Egon Bronislaw Dudzinski, Århus,
fuldmægtig John Maresch Møller, Viby J.,
fuldmægtig Agnes Margrethe Andersen, År-
hus,
kontorchef Hans Konrad Sørensen, Århus,
filialinspektør Otto Knudsen, Højbjerg,
filialdirektør Bent Christensen Fiil, Ebeltoft,
fuldmægtig Ejvind Hansen, Hørning,
fuldmægtig Henny Margrethe Pedersen, Bra-
brand,
filialbestyrer Mogens Lippert, Risskov,
direktør Viggo Bomholt, Skæring,
fuldmægtig Kurt Vadsholt Jensen, Viby J.,
fuldmægtig Ejler Bülow Sørensen, Beder,
fuldmægtig Ernst Wüthrich, Viby J.,
kontorchef Verner Brøchner Søby, Herning,
kontorchef Svend Frier, Ikast,
ekspeditionssekretær Finn Grue, Lind,
fuldmægtig Jørgen Ergon Nielsen, Herning,
fuldmægtig Egon Kuhlmann, Herning,
underdirektør Holger Madsen, Viborg,
kontorchef Ejgil Kongshøj, Viborg,
kontorchef Svend Aage Lauritzen, Viborg,
kontorchef Anders Gadegaard, Holstebro,
prokurist Finn Arrild Jensen, Holstebro,
prokurist Bent Madsbjerg, Holstebro,
afdelingsdirektør Jørgen Sørensen, Sevel,
afdelingsdirektør Sven Jeppesen, Staby,
afdelingsdirektør Poul Andreassen, Staby,
hovedkasserer Svend Nørgaard, Lemvig,
kontorchef Børge Danielsen Lund, Lemvig,
kasserer Ib Kjær-Rasmussen, Risskov,
vicedirektør Øjvind Jonny Sparre, Århus,
personalechef Tage Holst Michelsen, Høj-
bjerg,
regnskabschef Andreas-Heinrich Schau, Høj-
bjerg,

informationschef Svend Jørgen Hansen, Hornslet,
fuldmægtig Ove Friis Jensen, Århus,
kontorchef Reimer Salomonsen, Brabrand,
kontorchef Poul Nielsen, Skødstrup,
underdirektør Aage Svendsen, Risskov.

D-prokura er meddelt:

Kasserer Clara Elvira Christensen, Skanderborg,
fuldmægtig Bjarne Langballe, Odder,
fuldmægtig Aage Winther Andersen, Fastrup,
fuldmægtig Kirsten Zülau Mørk, Hov,
assistent Erik Damgaard, Gylling,
assistent Per Ringgaard Pedersen, Ørting,
fuldmægtig Ruth Gislinge Pedersen, Århus,
fuldmægtig Gert Brügge, Århus,
fuldmægtig Doris Breiner Helgren-Jensen, Århus,
fuldmægtig Ole Junker Nielsen, Hårup,
fuldmægtig Hanne Søgaard Jensen, Århus,
ekspeditionssekretær Kaj Henrik Hansen, Hasle,
ekspeditionssekretær Poul Erik Damgaard, Risskov,
ekspeditionssekretær Poul Erik Hansen, Højbjerg,
filialbestyrer Viggo Hans Jørgen Andersen, Brabrand,
filialbestyrer Alfred Sørensen, Hinnerup,
filialbestyrer Holger Nielsen, Galten,
filialbestyrer Gunni Vitus Fyrstenberg, Hadsten,
fuldmægtig Svend Knudsen, Ebeltoft,
fuldmægtig Villy Bay Thomsen, Hørning,
assistent Bodil Nielsen, Skanderborg,
kasserer Else Serup Larsen, Laven,
fuldmægtig Erik Hedegaard Andersen, Odder,
fuldmægtig Jytte Carlsen, Lystrup,
fuldmægtig Bent Dybdahl Agger, Brabrand,
fuldmægtig Per Lysdahl, Århus,
bestyrer Tom Tolstrup Petersen, Hørning,
fuldmægtig Hans Aage Jørgensen, Viby J.,
fuldmægtig Bente Thestrup, Århus,
fuldmægtig Bent Overholt, Viby J.,
fuldmægtig Niels Holger Hollingdal, Knebel,
fuldmægtig Børge Maagaard Riis, Sunds,
fuldmægtig Karen Mosekjær, Vildbjerg,
fuldmægtig Holger Godtfredsen, Hammerum,
fuldmægtig Kurt Vestergaard, Ikast,
fuldmægtig Bente Mikkelsen, Herning,
fuldmægtig Christian Bækgaard Mølsted, Sdr. Felding,

fuldmægtig Gert Vestergaard Jensen, Kibæk,
afdelingsdirektør Svend Aage Skorstensgaard, Simmelkjær,
hovedkasserer Knud Kopborg Kristensen, Viborg,
filialbestyrer Johannes Laier Christiansen, Karup,
filialbestyrer Poul Erik Holtegaard, Viborg,
fuldmægtig Bjarne Laustsen, Viborg,
fuldmægtig Jørgen Børsting, Viborg,
fuldmægtig Victor Bach Nielsen, Viborg,
fuldmægtig Jytte Andersen, Viborg,
fuldmægtig Anders Møller-Nielsen, Holstebro,
fuldmægtig Ole Pedersen, Vinderup,
assistent Henry Graversen, Vinderup,
assistent Inger Dunker, Sevel,
kontorassistent Bente Haubjerg, Ulfborg,
fuldmægtig Hans Horslund, Lemvig,
fuldmægtig Flemming Grønkjær, Lemvig,
fuldmægtig Jørn Søgaard, Stautrup.

Sparekassens regnskab offentliggøres Statstidende og et eller flere dagblade efter tilsynsrådets nærmere bestemmelse.

Århus Politikammer, den 16. februar 1973.

Elly Elisabeth Hansen, født Bentzen af Ballerup driver håndværk i Ballerup-Måløv kommune som eneste ansvarlige indehaver af firmaet *Lynges Bogbinderi I/S*.

Firmaet er overflyttet fra Københavns kommune.

Boie Holger Helvang af Ballerup udøver industridrift i Ballerup-Måløv kommune som eneste ansvarlige indehaver af firmaet *Multi-sign v/B. Helvang*.

Politimesteren i Gladsaxe, den 19. februar 1973.

Spare- og Laanekassen for Ejby og Omegn 5592 Ejby, anmelder, at det af handelsministeriet valgte tilsynsrådsmedlem, teglværks-ejer Andreas Strøjer-Hansen, 5592 Ejby, er udtrådt af tilsynsrådet, at handelsministeriet medfør af bestemmelsen i § 7, stk. 3, i lov om sparekasser, jfr. lovbekendtgørelse nr. 8 a. 15. januar 1960, har udnævnt ingeniør Pete Laurits Petersson, Brende Aa Savværk, 559 Gelsted, til indtil videre at være medlem af tilsynsrådet for sparekassen, og at bogholde Hans Andersen, der tegner sparekassen pr prokura, er udnævnt til meddirektør i sparekassen.

Politimesteren i Middelfart, den 19. februar 1973.

Jørgen Nørnberg Pedersen af Holmegård kommune driver handel i Holmegård kommune som eneste ansvarlig indehaver af *»Nørnberg Pedersen Import«*.

Firmaet *»GAVNØ huset, Bentzen & Madsen/sa«* driver handel og håndværk i Næstved kommune.

Søren Bentzen og Frank Torben Juul Madsen, begge af Næstved, er de ansvarlige deltagere og tegner firmaet i forening.

Følgende firmaer er afmeldt:

»Fh. Alenkjærs Radioservice«,

»Dan-Frim v. A. Andersen« og

»Dan-Ide v. A. Andersen«.

Politimesteren i Næstved, den 19. februar 1973.

Firmaet *»Tage Søndergaard Larsen & Søner«* driver håndværk i Ringkøbing kommune.

Tage Søndergaard Larsen, Ole Søndergaard Larsen og Børge Søndergaard Larsen, alle af Ringkøbing kommune, er de ansvarlige deltagere og tegner firmaet i forening.

Prokura er meddelt Ole Søndergaard Larsen.

Politimesteren i Ringkøbing, den 19. februar 1973.

John Henry Larsen af Gentofte kommune driver handel i Roskilde kommune som eneste ansvarlige indehaver af firmaet *»Roskilde Både-Center ved John Henry Larsen«.*

Politimesteren i Roskilde, den 19. februar 1973.

Firmaet *»Ansager-Karbæk fodersstoffor-ning«*, Ansager, er hævet.

Firmaet *»Hodde og omegns foderstof- og fodningsforening«*, Hodde, er hævet.

Af bestyrelsen for *»Vester Nebel brugsforening«*, Vester Nebel, Esbjerg kommune, er indtrådt Søren Michaelsen (formand), Aksel Riddersholm, Peder Johansen, Niels Jesperen, Kristian Sørensen og Jens Jørgen Lau-ridsen.

I stedet er indtrådt Johannes Kristensen (formand), Ølufgårdsvej 44, Esbjerg, Vagn Bjerre, Hygum, Esbjerg, Peder Bjerre Lau-

ridsen, Højtoftegård, Esbjerg, Christa Sørensen, Søhale, Esbjerg, Inger Veldbæk, Stokbrovej, Esbjerg, og Astrid Bundesen, Skærbækvej, Esbjerg.

Under den 23. februar 1971 er vedtaget nye vedtægter for selskabet, hvorefter dette fremtidig tegnes af formanden og et bestyrelsesmedlem eller uddeleren, to i forening.

Prokura er meddelt formanden, Johannes Kristensen, Ølufgårdsvej 44, Esbjerg, og uddeleren, Svend Erik Vahr Nielsen, Foldgårdsvej 3, V. Nebel, Esbjerg, hver for sig.

Firmaet *»Vesterhede og Omegns Foderstofforening«*, Hejnsvig, er hævet.

Politimesteren i Varde, den 17. februar 1973.

SPAREKASSEN HOLSTEBRO med hjemsted i Holstebro, der ved sammenslutning med andre sparekasser har dannet *SPAREKASSEN MIDTJYLLAND*, afmeldes af handelsregistret.

Politimesteren i Holstebro, den 19. februar 1973.

Firmaet *»Indretningsteknik v. Ib Thaarup«* af tidligere Esbønderup-Nødebo kommune, nu Græsted-Gilleleje kommune, er hævet, da firmaet skal omdannes til aktieselskab.

Politimesteren i Hillerød, den 16. februar 1973.

Til Københavns handelsregister er modtaget følgende anmeldelser:

Firmaet *Acton's Transport Co. v/Acton Møller* er afmeldt af handelsregistret, efter at navnet er overtaget af et aktieselskab.

Firmaet *K. Guhles Eftf. v/ J. Søndergaard Hansen* har tilbagekaldt den Svend Ingemann Pedersen givne prokura og meddelt Anker Bengtsson prokura.

Hans-Christian Larsen udøver handel og industridrift som eneste ansvarlig indehaver af firmaet *DMU, Dansk Medicinsk Udstyr v/ Hans-Chr. Larsen.*

Firmaet *I/S Christiansen og Tvarnø* driver håndværk. Axel Lisbjerg Christiansen og Kim Henrik Tvarnø er de ansvarlige deltagere.

Firmaet *Danske Retro, A. Thyrring* er hævet.

Københavns magistrat, den 20. februar 1973.

Firma »L-F Musik Center v/Erik Mortensen & Co.«, Maribo, afmeldes af handelsregisteret som kommanditselskab. Selskabet er ophævet pr. 31. december 1972.

Hans Erik Berliner Mortensen af Maribo kommune driver handel i Maribo købstad, Maribo kommune, som eneste ansvarlige indehaver af firmaet »L-F Musik Center v/Erik Mortensen«.

Politimesteren i Rødby m.v., den 20. februar 1973.

Skærbæk og Omegns Brugsforening anmelder, at Ole Westergaard, Jesper Jespersen, Anna Petersen, Christa Andersen, Christian Stenger og Johan Stamp er udtrådt af bestyrelsen. I stedet er indtrådt Erling Keller, Lise Hansen, Anders Brink, Chr. Kromann, H. E. Sørensen og Egon Clausen.

Politimesteren i Tønder, den 20. februar 1973.

Firmaet J. og A. Hansen ved Johannes Christian Hansen og Alfred Christoph Hansen, Egernsund, Broager kommune, er hævet.

Politimesteren i Gråsten, den 20. februar 1973.

Til Københavns handelsregister er modtaget følgende anmeldelser:

Firmaet Trekloveret ved Ruth Bonke, Elvira Clausen og Anna Carlsen er hævet.

Firmaet El-Butikken trekloveret v/Jensen og Jensen driver handel. Eva Oda Jensen, f. Rasmussen, og Poul Egon Jensen, begge af Hvidovre, er de ansvarlige deltagere og tegner firmaet i forening.

Egil Birger Pedersen af Birkerød og Niels Kaj Øgaard-Nielsen af Værløse er indtrådt i firmaet Gudme Raaschou som ansvarlig og til underskrift berettigede deltagere, hvorved den dem givne prokura er bortfaldet. Firmaet har meddelt Kjeld Packness prokura i forening med en af de tidligere anmeldte prokurister enten Jens Raaschou eller Jørgen Fentz. Prokura er meddelt Ole Carlsen og Jørn Frederiksen hver især i forening med en af ovennævnte prokurister.

Firmaet Bachmann & Holten er hævet.

Aage Bachmann driver håndværk som eneste ansvarlig indehaver af firmaet Aage Bachmann.

Firmaet Film & Lyd v/Simon Plum & Ebbe Nyvold Petersen driver håndværk. Simon Plum

og Ebbe Nyvold Petersen er de ansvarlige deltagere og tegner firmaet i forening.

Firmaet Collage I/S v/Mohr, Nielsen & Dahl Jensen driver handel. Werner Johan Mohr her i staden, Erik Oddershede Nielsen af Helsingør og John Erik Dahl Jensen af Gentofte er de ansvarlige deltagere og tegner firmaet i forening.

Peter Jørgen Kristian Back driver handel og håndværk som eneste ansvarlig indehaver af firmaet Back's Marineagentur og -Services v/Jørgen Back.

Firmaet Brodersen Sko I/S driver handel. Knud Lorentz Brodersen og John Brodersen, sidstnævnte af Gladsaxe, er de ansvarlige deltagere og tegner firmaet i forening.

Firmaet P. Holgersen's Søn er hævet.

Firmaet Sparekassen København-Sjælland har tilbagekaldt den Torben Mintz Jensen r give B-prokura.

Københavns magistrat, den 21. februar 1973.

Hammerum Herreds Spare- og Laanekasse, Herring, der ved sammenslutning med andre sparekasser har dannet SPAREKASSEN V MIDTJYLLAND, afmeldes af handelsregisteret.

Sunds og Omegns Brugsforening, Sunds, anmelder, at foreningens vedtægter af 15. februar 1946 er ændret 26. november 1970, at Helga Østergaard og Tage Troelsen er udtrådt af bestyrelsen og i deres sted indtrådt Ninna Hagelskjær, Linå, 7451 Sunds, og Holger Svendsen, »Malmkærgård«, Sønderås, 7451 Sunds.

Politimesteren i Herring, den 21. februar 1973.

Firmaet »Randers bogtrykkeri, Niels Jensen Rasmussen« af Randers er hævet.

Politimesteren i Randers, den 21. februar 1973.

Jan Preben Levin af Klampenborg driver handel i Gladsaxe kommune som eneste ansvarlige indehaver af firmaet »Scandiwool v/Jan Levin«.

Politimesteren i Gladsaxe, den 22. februar 1973.

Af bestyrelsen for »Andelselskabet Hude-Centralen« Brøndbyernes kommune, er gård-1

er Aksel Vilhelm Knudsen, Allindelille, St. Merløse, udtrådt.

I hans sted er indtrådt forstander Jens Børing Sørensen, Sydsjællands Landbrugsskole, Lundby.

Klaus Ulrik Neerskov af Albertslund driver handel i Herstedernes kommune som næste ansvarlige indehaver af firmaet »VVS-gentur v/K. Neerskov«.

Politimesteren i Glostrup, den 22. februar 1973.

Firmaet »Valhøj Hærderi v/Magnus Peter Christensen og Jens Mogens Christensen« udøver industridrift i Rødovre kommune.

Magnus Peter Christensen af København og Jens Mogens Christensen af Gundsø kommune er de ansvarlige deltagere.

Politimesteren i Hvidovre, den 22. februar 1973.

Firmaet »Maribo Dampfarveri«, Maribo, med Hans Gerner Eckberg Danielsen som næste ansvarlige indehaver er hævet.

Politimesteren i Rødby m.v., den 22. februar 1973.

Firmaet »M. Nielsen og A. Frosch« af Torup-Roum kommune, nu Møldrup kommune, er ophævet.

Politimesteren i Viborg købstad m.v., den 2. februar 1973.

Firmaet »Rødkjærsbro tømrerforretning og maskinsnedkeri I/S, v/Aksel Kirkegaard og o.« af Vindum kommune, nu Bjerringbro kommune, er ophævet.

Politimesteren i Viborg købstad m. v., den 2. februar 1973.

»Viborg Byes og Omegns Sparekasse« af Viborg kommune, anmelder, at sparekassen, er ved sammenslutning med andre sparekasser har dannet »Sparekassen Midtjylland«, fmelde.

Politimesteren i Viborg købstad m.v., den 2. februar 1973.

Firmaet »Fabriken Mayo v/Sten Rasmussen« af Vordingborg er hævet.

Politimesteren i Vordingborg, Stege m.v. den 22. februar 1973.

Bestyrelsen for »Lystrup og Omegns Brugsforening«, Lystrup pr. Vivild, består nu af:

Agner Byrialsen, Lystrup, (formand), Ove Porse, Fredenslund, Vivild, Verner Laursen, Vivild, Henry Thomsen, Hevringholm, Evald Bak, Lystrup, Grethe Erikstrup, Rygård, og Agnes Pedersen, Lystrup.

Der er den 24. november 1969 vedtaget nye vedtægter for brugsforeningen.

Politimesteren i Randers, den 22. februar 1973.

Bestyrelsen for »Borris Brugsforening« af Egvad kommune, tidligere Borris-Faster kommune, består nu af: Per Andreas Hansen, Landbrugsskolen pr. Borris, formand, Hans Christian Jensen, Skobæk pr. Borris, næstformand, Viggo Nielsen, Højby pr. Borris, Metha Mortensen, Højby pr. Borris, og Inger Rabjerg, Debelmose pr. Borris.

Den 26. september 1963 er vedtaget nye vedtægter, hvorefter brugsforeningen tegnes af to medlemmer af bestyrelsen i forening.

Prokura er meddelt uddeler Børge Bech, Borris, i forening med formanden eller næstformanden.

Politimesteren i Ringkøbing, den 22. februar 1973.

Bestyrelsen for Drøsselbjerg Brugsforening af Gørlev kommune anmelder, at Johannes Nielsen, Drøsselbjerg, Kaj Oluf Jensen, Knudstrup, Løve, Frede Nielsen, Karen Magdalene Keinicke, Egon Henriksen, Else Marie Rasmine Nielsen, alle af Drøsselbjerg, er udtrådt af bestyrelsen. I stedet er indtrådt Niels Christian Hansen, Drøsselbjerg, Anne Marie Bønnerup, Haslev, Harry Eigil Mundt, Inge Lise Sivertsen, Folmer Enevoldsen og Inger Larsen, alle af Drøsselbjerg.

Politimesteren i Slagelse købstad m. v., den 21. februar 1973.

Af firmaet »I/S Svend Kristiansen«, Varde, er den ene indehaver, Svend Frausing Kristiansen, afgået ved døden.

I stedet er indtrådt hans enke, Else Kristiansen, Varde, som ansvarlig deltager, der fortsætter firmaet uforandret sammen med den hidtidige deltager, Ejnar Frausing Kristiansen.

Politimesteren i Varde, den 21. februar 1973.

Firmaet »Thomsen og Pedersen, tømrerme-
stre« driver håndværk i Egtved kommune. Anker Havris Thomsen af Egtved kommune

og Aksel Brøchner Pedersen af Give kommune er de ansvarlige deltagere og tegner firmaet i forening.

Politimesteren i Vejle, den 21. februar 1973.

Af bestyrelsen for »Smørekssportforeningernes Fællessalg (Andelsmør)«, Århus, er udtrådt: gårdejer Harald Damtoft, Nr. Felding. I stedet er i bestyrelsen indtrådt: direktør Arne Willy Wessmann, Fyns Mejeriselskab, F.A.O.K., Svendborgvej, Hjallesø, mejeribestyrer Poul Nielsen, Fæster-Skjern Andelsmejeri, Astrup, Skjern, og gårdejer Henry Andersen, Margrethesvej 26, Skive.

Århus politikammer, den 22. februar 1973.

Under firma »Nordbyens Autorep. og Opretning Aarhus v/ E. Larsen og F. Nielsen« drives håndværk i Århus kommune. Elvin Christian Larsen og Flemming Hartmann Nielsen, begge af Århus, er de ansvarlige deltagere og tegner firmaet i forening.

Århus politikammer, den 22. februar 1973.

Ove Anton Fedder af Skagen driver handel i Skagen købstad som eneste ansvarlige indehaver af firmaet »Hvidevare-Centret v/Ove Fedder«.

Politimesteren i Frederikshavn og Skagen, den 23. februar 1973.

Under firma »Frederiksværk Automobile K/S« drives handel, håndværk og industri i Frederiksværk kommune af et kommanditselskab, hvis kontrakt er oprettet den 4. december 1972, og hvis indskudte kapital er ialt 25.000 kr. For selskabets forpligtelser hæfter Frederiksværk Motor Co. A/S af Frederiksværk med hele dets formue, medens de øvrige to deltagere, der hver har indskudt 10.000 kr. som kommanditister, kun hæfter med deres indskud.

Selskabet tegnes af Frederiksværk Motor Co. A/S Frederiksværk og af de to kommanditister, direktør Knud Ole Poller Jeppesen, Frederiksværk, og direktør Gert Jeppesen, Frederiksværk, alle i forening. Prokura har Frederiksværk Motor Co. A/S.

Meddelelser til deltagerne skal ikke offentliggøres i pressen.

Politimesteren i Frederikssund, den 23. februar 1973.

Thomas Johannes Sørensen af Horsens kommune driver handel i Horsens kommune

som eneste ansvarlige indehaver af firmaet »Tobak-gros v/Thomas Sørensen«.

Thomas Johannes Sørensen af Horsens kommune driver handel i Horsens kommune som eneste ansvarlige indehaver af firmaet »Jydsk Tobaks Kompagni v/Thomas Sørensen«.

Berigtigelse, jfr. Statstidende for 12. januar 1973 nr. 9:

Firmaet »Wilh. Chr. Bech« af Horsens kommune anmelder, at Arne Lund Thysen, Beringsvej 38, Horsens, er indtrådt i firmaet som ansvarlig deltager. Aage Christian Albrekt Rasmussen er samtidig udtrådt som ansvarlig deltager.

Firmaet, der fortsættes uforandret, er nu et kommanditselskab, som tegnes af Ole Hoffmann Rasmussen og Arne Lund Thysen i forening.

Prokura er meddelt Arne Lund Thysen.

Politimesteren i Horsens m.v., den 23. februar 1973.

Markus Clausen og Einar Helmuth Clausen, der var ansvarlige deltagere i firmaet M. Clausen af Odense, er afgået ved døden. Firmaet fortsættes uforandret af Markus Clausens arving Ib Bent Clausen af Fruens Bøge.

Marie Hansen, kaldet Munkebo, er udtrådt af firmaet Rufolf Lunau af Odense, der fortsættes uforandret af den hidtidige deltager Bjarne Nielsen.

Firmaerne Cento ved Poul Righolt, Akkumulatør-Centralen ved Axel Pedersen, Cykleimporten ved Johs. Petersen, og Fiskehuset Nr. 1 ved Carlo Hansen, alle af Odense, er afmeldte.

Politimesteren i Odense, den 23. februar 1973.

Firmaet »Øllgaard Christensen« af Ølgod kommune, tidligere Strellev kommune, er afmeldt af handelsregistret.

Firmaet »K. K. Huse v/Knudsen og Kiilerich« driver handel og håndværk i Ringkøbing kommune.

Orla Overby Knudsen og Ole Kiilerich, begge af Ringkøbing kommune, er de ansvarlige deltagere og tegner firmaet i forening.

Politimesteren i Ringkøbing, den 23. februar 1973.

Firmaet »C. N. Christensen og Co.« af Vig kommune, tidligere Lysgaard kommunemelder, at Christian Nielsen Christensen af Viborg tidligere Grundvad, udtræder firmaet, der fortsætter med Knud Kristensen, Viborg, og Niels Kristian Kristensen, dkkjærnsbro, som de ansvarlige deltagere og leder firmaet i forening.

Den Christian Nielsen Christensen, Vig, meddelte prokura er samtidig ophævet.

Politimesteren i Viborg købstad m.v., den 27. februar 1973.

Firmaet »Jornau Auto-Elektro v/Bent Sørensen og Carlo Andersen«, Herstedernes kommune, er hævet og omdannet til aktieselskab.

Politimesteren i Glostrup, den 23. februar 1973.

Firmaet »Ansager-Kærbæk foderstofforening«, Ansager, er hævet.

Politimesteren i Varde, den 17. februar 1973.

Til Københavns handelsregister er modtaget følgende anmeldelser:

Firmaet A. P. Møller har meddelt Poul Vilhelm Frederiksen prokura i forening med en af de tidligere anmeldte prokurister enten Arne Sichelkow eller Bjarne Fogh.

Firmaet Fredmo-Kød v/F. Hansen & M. Kristensen er afmeldt af handelsregistret, og at navnet er overtaget af et aktieselskab. Efter at firmaet E. H. Larsen den 16. september 1960 i medfør af lov nr. 72 af 27. juni 1920 var blevet udslettet af handelsregistret anmeldes, at firmaet fremdeles består og fortsættes uforandret af den hidtidige indehaver George Salomon Binau Larsen.

Erik Boile Nielsen af Hvidovre driver hans som eneste ansvarlig indehaver af firmaet Tek, bureau for fremstilling af teknisk dokumentation v/E. Boile Nielsen.

Gurli Schliemann, f. Johannesen, udøver handel, håndværk og industridrift som eneste ansvarlig indehaver af firmaet GS Kontorservered Gurli Schliemann. Prokura er meddelt af advokat Bent Schliemann.

Kjeld Andreasen, der driver håndværk og industridrift det hidtil uanmeldte firma Kjeld Andreasen, har optaget Aage Brejnholm Pedersen i sin virksomhed og til underskrift berettiget sig til at optage Erik Jacobsen af Holte driver assumeret virksomhed som eneste ansvarlig inde-

haver af firmaet Danske Retro ved Svend Erik Jacobsen.

Københavns magistrat, den 27. februar 1973.

Egon Ooppelstrup af Københavns kommune driver handel i Frederiksberg kommune som eneste ansvarlige indehaver af firmaet »Ooppelstrups Maskinforretning«. Prokura er meddelt Hanne Margit Ooppelstrup. Firmaet er overflyttet fra Københavns kommune.

Kaj Krogh Simonsen af Frederiksberg er indtrådt i firmaet »SIMOVA v/Peter Simonsen« som ansvarlig og til underskrift berettiget deltager. Deltagerne tegner firmaet hver for sig.

Firmaet »Preben Z. Jensen« er hævet som omdannet til et aktieselskab.

Firmaet »Slagterforretningen »Fasangaarden« v. W. Pedersen og E. Svensson« er hævet.

Firmaet »Glamorene v. S. E. Albertus« er hævet.

Firmaet »HEWUTEX v. Henry Wurms« er hævet.

Politimesteren i Frederiksberg birk, den 22. februar 1973.

Berigtigelse af anmeldelse fra firmaet Gøttrup ved H. Gøttrup og H. Müller, der driver handel i Frederikssund købstad indrykket i Statstidende nr. 20 af 27. januar 1973.

De ansvarlige deltagere Halvor Gøttrup og Henrik Müller bor henholdsvis Svendborgvej 8 og Skomagergade 14 i Roskilde.

Politimesteren i Frederikssund, den 23. februar 1973.

Vangede og Omegns Brugsforening af Gentofte anmelder, at bestyrelsesmedlem Ejner Vilmer Svend Petersen er udtrådt af bestyrelsen og i stedet er indtrådt Gert Ring Ibsen af Gentofte.

Politimesteren i Gentofte, den 26. februar 1973.

Berigtigelse, jfr. Statstidende for 9. februar 1973 nr. 29:

Under firma »E. M. Fiberglas K/S v/Erling Christensen« drives handel og håndværk samt udøves industridrift i Juelsminde kommune af et kommanditselskab, i hvilket Erling Chri-

stensen, Hornsyld, Juelsminde kommune, er eneste ansvarlige deltager.

Firmaet »J. B. Thulesen's Eftf. v/J. C. La-born« af Horsens kommune er hævet.

Politimesteren i Horsens m. v., den 26. februar 1973.

Kai Skovgaard af Søllerød kommune driver handel i Søllerød kommune som eneste ansvarlige indehaver af firmaet »Bogota International« v/Kai Skovgaard.

Knud Bredbjerg Nielsen af Holte driver handel i Søllerød kommune som eneste ansvarlige indehaver af firmaet *Onika* v/*Knud Bredbjerg Nielsen*.

Harriet Betty Laura Møller af Lyngby er udtrådt af firmaet *Østrup Møller ved H. Møller og J. Østrup Møller* af Lyngby, der fortsættes uforandret af den hidtidige deltager Jørgen Østrup Møller af Lyngby.

Politimesteren i Lyngby, den 26. februar 1973.

Berigtigelse, jfr. Statstidende for 26. januar 1973:

Firmaet *Sonport I/S* ved Sonne-Schmidt og Co. driver handel, håndværk og industri i Ullerslev kommune.

Christian Valdemar Scavenius Sonne-Schmidt af Ryslinge kommune og Birgit Sonne-Schmidt af Ullerslev kommune er de ansvarlige deltagere og tegner firmaet hver for sig.

Prokura er meddelt Ib Axel Scavenius Sonne-Schmidt.

Politimesteren i Nyborg, den 26. februar 1973.

Berigtigelse, jfr. Statstidende nr. 14 af 19. januar 1973:

Jørgen Ejgil Kristiansen af Ringsted kommune driver handel og håndværk samt udøver industridrift i Ringsted kommune som

eneste ansvarlige indehaver af firmaet *Scandinavian Boat*, v/*J. Kristiansen*.

Prokura er meddelt Lilly Agnethe Kristiansen.

Politimesteren i Ringsted, den 26. februar 1973.

»Tarm og Omegns Sparekasse« af Egvad kommune anmelder, at der den 15. juni 1971 er vedtaget en vedtægtsændring. Ændringen er den 5. december 1972 stadfæstet af Tilsynet med Banker og Sparekasser.

Politimesteren i Ringkøbing, den 26. februar 1973.

Bygmester Hermann Bendix Bossen driver byggeforretning i Tønder kommune som eneste ansvarlige indehaver af firmaet *Tønder Byggeforretning* v/*H. Bossen*.

Politimesteren i Tønder, den 26. februar 1973.

Firmaet »*Bentsen og Karlsen*« driver handel og håndværk i Sejlflod kommune.

Johan Nørgaard Bentsen og Orla Guldbæk Karlsen, begge af Lillevorde, er de ansvarlige deltagere og tegner firmaet i forening.

Politimesteren i Ålborg m. v., den 26. februar 1973.

Firmaet »*V. S. B. v/Børge Lindgreen*«, Grenå, er hævet.

Politimesteren i Grenå m. v., den 26. februar 1973.

Firmaet »*BIRI-Birkerød Reservedels Importing. Allan Andersen*« af Birkerød kommune er hævet.

Politimesteren i Helsingør, den 26. februar 1973.

Firmaet *Ringsted Trådwareindustri v/Holger Nielsen* af Ringsted kommune er hævet, da firmaet er omdannet til aktieselskab.

Politimesteren i Ringsted, den 26. februar 1973.

Nr. 2 for 1973 færdig fra trykkeriet den 6. juni 1973.

Udgiver:
Fuldmægtig *B. Poulsen*
Handelsministeriet

Hovedkommissionær:
Thaning & Appel Eftf's Forlag A/S
Nørregade 20 A,
1165 København K

SAMLING AF ANMELDELSER TIL HANDELSREGISTRENE



Udgivet ved foranstaltning af Handelsministeriet

1973	Anmeldelser, bekendtgjort i Statstidende i marts måned	Nr. 3
------	--	-------

Anmeldelserne angår følgende firmaer:

de vedføjede tal angiver siderne, hvor anmeldelserne findes).

Åbyhøj nye Maskinfabrik ved H. P. Hansen, 81.

Årce Svømmebaser I/S, v/ Andersen, Carlsen og Eckhoff, 68/69.

Årcon v/ John Christensen, Fredensborg-Humlebæk, 62.

Årbæk-Voer Sparekasse, Præstbro, 55/56.

Årlegårdens Frisør v/ Tommy Pedersen og Torben Laugesen, Tårnby, 62.

Årt for Damerne, 58.

Årt for Hunden v/ Inga Gustavsen og Gurli Pentin, Ålborg, 62.

Årager Bogbinderi ved Ingmar Olausson, 80.

Årø-Osteriet Sjælland, Ringsted, 60.

Årø-Osteriet Sjælland, Ringsted, 60.

Årø-Svineslagteriet Nørresundby, 65/66.

Årø-And & Co., 58.

Årø-Andersen, Niels, og søn, Esbjerg, 82.

Årø-Andersen's, P., Eftf. Mejerianlæg-Køleanlæg ved H. C. Th. Hansen & M. Holm Jensen, Ballerup-Måløv, 64.

Årø-Andersen v/ Sv. Frederiksen, Odense, 83.

Årø-Centrum ved Ernst A. Rasmussen, Odense, 83.

Årø-Hallen v/ Johs. Svejstrup, Åbyhøj, 75.

Auto-Hallen, I/S, v/ Johs. Svejstrup og Mathias Hansen, Åbyhøj, 75.

Autoparken v/ Laur. Larsen, Herlufsholm, 81.

Automat-Invest v/ John Østergaard og Bent Østenby, 67.

avenue K/S. Specialfirma for industri og håndværk, Århus, 75/76.

Avnbøl Lokalforening, Ullerup, 55.

B & J, Baumann & Jensen, I/S, ved Frode Baumann og Povl Jensen, Sydals, 70.

Bårse Finércentral I/S, Præstø, 80/81.

Bach & Co., Ålborg, 76.

Bach og Kristiansen Tømrer- og Byggemestre, I/S, Herning, 61.

Baltic Marine K/S v/ K. Frellesen, Sønderborg, 73.

Bandholtz, H., 69.

Bepo v/ Bent Erik Voigt, Odense, 80.

Bepo v/ Bent Voigt og Poul Rasmussen, Odense, 80.

Berth, Vald., Næstved, 81.

Biehl, Rikke, I/S, Karlebo, 74.

Bokhara Tæpperenseri v/ Ahmad Anissi, Gentofte, 82.

Boysen & Schmidt I/S, Vamdrup.

Bredal Stilladser I/S v/ Anker Nielsen og John Christiansen, Ikast, 71.

Brudespecialisten v/ Kristian Marcussen, Randers, 68.

Brugsen for Brædstrup og Omegn, Horsens, 67.

Brugsen for Brædstrup og Omegn, 72.

Brødrene Andersen, 67.

Brdr. Jensen, Lyngby-Tårnbæk, 73.

Brdr. Kragh, Vejle, 80.

- Brdr. Lykke og William Jeppesen I/S, Hanstholm, 82.
- Brdr. Nielsen, Løgumkloster, 71.
- Brdr. Nielsens Maskinfabrik v/ Uffe Nielsen, Løgumgård, Løgumkloster, 71.
- Brødrene Thinggaard Sørensen og Hede, Lyngby-Tårnbæk, 72.
- Brønderslev Bremse Service v/ S. O. Larsen og J. E. Jakobsen, 59.
- Brønderslev Bremse Service v/ S. O. Larsen og J. E. Jakobsen, 72.
- Brønderslev Elektro v/ Orla L. Jensen, 82.
- Brønderslev Elektro v/ Wagner Nielsen, 82.
- Buhl & Co., Køge, 63.
- Butik 99, Merete og Per v/ Merete Hansen og Per Jensen, 80.
- Bæk Konfektion I/S v/ Ebba Bæk og Børge Jacob Bruun Knudsen, Ikast, 63.
- Carstens, Harald, Sæby, 78.
- Casserolle ved Lise Bencke og Hanne Pedersen, Køge, 63.
- Centerrens, I/S, Nørresundby, 78.
- Ceva v/ Ebbe Hornbæk Nielsen, Århus, 61.
- Chic lædervarehandel v/ W. E. A. Olsen, Fredericia, 66.
- Chic Lædervarer v/ K. A. Olsen, Fredericia, 65.
- Christensen, Brinjolff, & Søn I/S, Blikkenslagermestre, Aut. Gas- og vandmestre, Lyngby-Tårnbæk, 70.
- Christensens, Hans, Eftf., Marstal, 66.
- City Sko Øbro, I S, ved N. J. Danielsen og Co., Gentofte, 56.
- Classic Mail Order v/ Phillips, 80.
- Combi-Montage v/ Isaksen og Parnikowski, Eltang, 71.
- Combinationen ved Gorm Hjort Nielsen og Richard Honoré, Søllerød, 70.
- Cooperative Condensery, Ringsted, 60.
- D. K. Kitler ved Knud Hedegaard, Århus, 59.
- D. K. Kitler Aarhus v/ Paul Gram, 59/60.
- Dali-Centret I/S, v/ Hans Chr. Damm og Ivar List, Grønnebæk, 70.
- Dalskov, Aksel, Installations- og Ingeniørfirma, 59.
- Damborg, Jens Aage, & co., Nørre Djurs, 70.
- Damernes Magasin I/S v/ Poul Petersen m. fl., Thyborøn-Harboøre, 57.
- Da-Mi v/ Carl W. Olesen og P. O. Sørensen, Risikov, 82.
- Dan Bolt v/ Ove Espensen, Aulum-Haderup, 56.
- Danish Gyrocompass Company v/ Hans-Jørgen Kaa og J. Ø. Andersen, St. Magleby, 74.
- Dansk Konfektioneringsbureau I/S v/ Ivan Hoe og Svend Aage Poulsen, Odder, 61.
- Dansk Norsk Kvælstoffabrik I/S, Grenå, 55.
- Dansk Oste Export, Odense, 60.
- Dansk Plastic Central v/ Ivan Bertore, Roskilde, 77.
- Dansk Pontona v/ Helge Stub Pedersen, Hørsholm, 60.
- Dansk Trailer-Import & -Pool, I/S, v/ Wolfgang Classen & Bent Jensen, Horsens, 65.
- Danske Andelsslagteriernes Kødfoder og Albuminfabrik, Lunderskov (DAKA), 68.
- Dasama v/ Flemming S. Krus, Odense, 79.
- Daugbjerg, Svend, 68.
- Daugbjerg, Svend, Gladsaxe, 75.
- Donaco v/ Andreas Holm og Kai Aakmann, 80.
- Donaco v/ Andreas Holm og Kai Aachmann, Rødovre, 83.
- Dreslette Sogns Spare- og Lånekasse, 69.
- Dreslette Sogns Spare- og Lånekasse, 69.
- Dronninglund Sparekasse, 59.
- Durup Sparekasse, 74.
- Dybbøl Im- og Export v/ E. Simonsen og Co., Sønderborg, 70.
- Ebeltoft installationsforretning ved Bent Ligård Pedersen, 60.
- Eltrona v. Eyvind Gunst, Frederiksberg, 62.
- Empire Tea Import ved J. Husfeldt, Bregninge, 80.
- Erka Supermarked v/ Erik Jakobsen og Kai Jakobsen, Skælskør, 60.
- F.M.C.D. (Financial Marketing Consultants Denmark) v/ Svend Aage Thomsen, Næstved, 81.
- Faaborg Andelssvineslagteri, 74/75.
- Fart og Tempo, 58.
- Farve-Nyt v/ Evald Jørgensen, Finn Jørgensen og Max Jørgensen, Århus, 61.
- Femina v/ Ite Frellesen, Sønderborg, 73.
- Fiskeeksporten Platessa ved Aage Pejtersen, Lemvig, 57.
- Fiskehuset ved Kurt og Jørgen Christensen, Slagelse, 66.
- Fiskehuset Kodan v. H. Andersen, Frederiksberg, 63.
- Fiskernes Fiskeindustri a.m.b.a., Skagen, 68.
- Fiskernes Fællessalg, Andelsforeningen, A.m.b.a., Sønderborg, 77.
- Focus Autolakering I/S v/ Carsten Hansen og Uffe Mortensen, Slagelse, 57.
- Forenede Sjællandske Andelsslagterier, Ringsted, 74.
- Forma-Plast v/ V. Sørensen, Galten, 82.
- Fotocentret i Vendsyssel v/ A. Nicolaisen, Hjørring, 82.
- Frandsen, Bent, og Hugo Tofte Nielsen, Hasle, Århus, 75.
- Frandsen, Johannes, ved Jens Johannes Frandsen, Sorø, 83.
- Fransk Vin-Import v. Kaj Paustian, Frederiksberg, 55.
- Frederiksberg Dampvaskeri v. C. E. Ørumhede, 55.
- Frederiksberg Urimport v. J. Ejlersten, 62.
- Frederiksens, Ludvig, Eftf. v/ E. Frederiksen, Maribo, 74.
- Friis, H., Bogtrykkeri I/S, Rødovre, 57.

- røkjær, J. P., v/ Jens Peder Christian Frøkjær, Esbjerg, 63.
 røkjær's, J. P., Papirhandel, Esbjerg, 63.
 yns Frølager v/ O. R. S. P. Jørgensen, Odense, 60.
 yns Jordbær v/ Preben S. Petersen, Gelsted, 71.
 yns Smørrebrød v/ Knud Bahnsen, Odense, 80.
 yns Svampe & Vaskeskind Import v/ O. R. S. P. Jørgensen, Odense, 60.
 ærdigbeton, I/S, Sønderborg, v. Stenderup Jensen A/S og A/S Brok & Co. Eftf., Sønderborg, 57.
 ærdigbeton, I/S, Sønderborg, v. A/S Henning Dall og Stenderup Jensen A/S, Sønderborg, 57.
 ardineksperter v/ Erik Mortensen, Hammel, 78.
 ærlie v/ J. og P. Schiødt, Odense, 73.
 ærlie Konfektion v/ J. og P. Schiødt, Odense, 73.
 iladsaxe Maskinsnedkeri v/ Martin Hansen og Chr. Fr. Petersen, 58.
 ilostrup Tapet- & Farve v/ Louis og Bent Bille Jakobsen, 75.
 ioodwill-Trading I/S v/ H. og H. Milman, Gladsaxe, 63.
 ioradan Import-Export v/ Lizzie Rasmussen, Farum, 82.
 irenaa Avis v/ Ole Skaaning Olesen og Leo Løvschall Thomassen, 79.
 irønholt I/S, Slagelse, 66.
 irønholt & søn, Slagelse, 66.
 iuldsmed Kelø, I/S, Maribo, 57.
 iuldsmed Meyer's Efterf. v/ Leif Nyborg Pedersen, Rudkøbing, 71.
 iutenberghus-Bladene, 58.
 iutenberghus-Forlaget, 58.
 I.A.V., I/S, Kerteminde, 65.
 iaandværker-Sparekassen, Assens, 69.
 iårby Sparekasse, filial af Dreslette Sparekasse, 69.
 iahn, Lauritz C., & Søn, Bindselev, 70.
 iandelsfirmaet Omnia v/ P. Landorph, 59.
 iandelskompagniet Omnia (Tekstil & Isenkramen gros) v/ Hans Fr. Madsen, 59.
 iansen & Christensen, Ramsø, 57.
 iansen & Lundqvist, Herstederne, 60.
 iansen, Richard, Hjørring.
 iansens, A., Maskinimport ved Gorm Tage Hansen, Gundso, 58.
 iansens, H. P., Maskinfabrik, Abyhøj, 81.
 iasseri's Kliché-anstalt v/ Jørgen Nielsen og Henning Nielsen, 62.
 iavemann, Bredahl, Rudkøbing, 66.
 ielsinge Karosseri v/ N. E. Christensen, 68.
 ierlev Broderi & Garn v/ Madsen & Ødegaard, Herlev, 55.
 ierlufsholm Huset v/ Søren Bentzen & Mogens Jensen, Næstved, 60.
 ierre-Centrum v/ L. Tick og J. Tikotzki, Århus, 71.
 ierremagasinet London ved S. Olesen, Odense, 80.
 ieshiva v/ Henning S. Hansen, Varde, 76.
 Hico I/S ved Henrik Warburg og Ib Werner, Søllerød, 72.
 Hjortdal Brugsforening, 56.
 Hjortespring Elektrikeren v/ Knudsen & Smed, Herlev, 66.
 Hjortshøj Brugsforening, 75.
 Hjørring Motor Compagni v/ Hans Winther, 59.
 Holbæk Maskin Center v/ Kjeld Ilsøe, 79.
 Holbæk og Udby Kommunes Spare- og Lånekasse, Holbæk pr. Ørsted, 77/78.
 Holmstrup Brugsforening, Odense, 79.
 Horsens Andelsmejeri, 58.
 Hua-Hin v/ Kirsten Christiansen, Odense, 83.
 Hvidberg & Hvidberg, Værløse, 81.
 Hørsholm Autohus v/ Ruth Kibsgaard, 71.
 Høyer og Sørensen Entreprenører, Viborg, 62.
 I. L. – Invest og Factoring, Ålborg I/S ved Inga Larsen og Co., Ålborg, 76.
 Idom, Vind og Råsted brugsforening, 67.
 Induperm I/S ved Boye Nielsen og Knud Overgård, Roskilde, 79.
 Ingeniørfirma Meinertz, Århus, 61.
 Inglis v/ Inge Lise Hansen, Viborg, 58.
 Innovation v/ Flemming Højfeldt og Karsten Kjær Hansen, Sall, 77.
 Inter Elektronik ved H. P. Hansen, Søllerød, 57.
 In-Wear of Copenhagen v/ Niels Erik Martinsen, 59.
 Iversen & Co., Søllerød, 80.
 Jacob Sko, K/S, Brønderslev, 78.
 Jansson's, E., Eftf. v/ G. Friis-Larsen og E. Rasmussen, 67/68.
 Jensen & Kragelund I/S, Herning, 63.
 Jensen, Henning, og Ole Nielsen, I/S, Vodskov, 63.
 Jensens, Andr., sten- og grusforretning I/S, Sdr. Høstrup, 81.
 Jessing, S. A., spedition, Kruså, Bov, 59.
 Johansen, Svend, Maskinsnedkeriet Teglgården, Gentofte, 68.
 Johnsen, V., Søllerød, 62.
 Juhl, K. & Søn, Glarmestre, Gladsaxe, 55.
 Jørgensen, Hans J., 80.
 Jørgensens, Jørgen, Boghandel, Odense, 80.
 KB-Gulve, I/S, ved Kaj Dalsgård og Bent Høier, Gundso, 74.
 KK installation v/ Morten Kristiansen og Poul Verner Kristensen, Esbjerg, 82.
 KNP-Akvarium v/ Karsten Nørgaard Petersen, 80.
 K. P. Trykkeriet v/ Kjeld Petersen, 68.
 Karup Brændselsforening A.M.B.A., 62.
 Kitt Boats v/ Møller & Spaabæk, 59.
 Kjærulff, H. H., Ålborg, 76.
 Kløvercentrets Trikotage v/ Ruth Christensen, Sønderborg, 73.
 Kløvercentrets Tricotage I/S ved Ruth Johanne Christensen og Ite Frellesen, Sønderborg, 73.
 Kløverfro-Kompagniet, Herfølge, 79.
 Kolding Oplands Højspændingsforsyning, Andelselskabet, Seest pr. Kolding, 56.

- Kollegianerbrugsforeningen Skjoldhøj a.m.b.a., Brabrand, 75.
- Konfektions-Fabrikken Kofa v/ P. Haahr Christensen, Abenrå, 68.
- Kristensen, Ahlmann, I/S, Esbjerg, 63.
- Kristensen, H. J., & søn, Esbjerg, 63.
- Kryger, Helge, & søn, Frederiksberg, 78.
- Købmandsgaarden, I/S v/ Andersen, Francke, Gudmandsen, Kirkegaard og Kirkegaard, Fredensborg-Humblebæk, 77.
- Landbosparekassen for Møn, Møn, 63.
- Landbosparekassen for Møn, 64.
- Larsen, I. P., & Søn, Odense, 80.
- Larsen, Karl, & Søn, Gladsaxe, 71.
- Larsen, Niels Strandet, og Gunleif Rasmussen, frisørsalon, Glostrup, 75.
- Larsen, Otto, Bygnings- og Kleinsmedie, Ålborg, 76.
- Longelse-Fuglsbølle brugsforening, 81.
- Lund og Vestergaard I/S, Herning, 61.
- Lunds, Kaj, Fabrikker, 80.
- Lundby v/ Laue Bonde Larsen, Nr. Nebel, 80.
- Lygby Bygningsnedkeri I/S Tria v/ P. Kümmel Nielsen og N. P. Hansen, Gentofte, 65.
- Lokke, S. P., og søn, Frederiksværk, 77.
- Månsson & Petersen, Rødovre, 62.
- Madsen, Simon, Rønne, 69.
- Magasin Nora v/ Orla Andersen, Thisted, 68.
- Magleby Sogns Spare- og Laanekasse, Møn, 63.
- Magleby Sogns Spare- og Laanekasse, 64.
- Malernes Andelselskab A.m.b.a., Frederikshavn, 78.
- Marcus, Gunnar, 68.
- Marlon v/ P. F. Nielsen, Silkeborg, 68.
- Master Sound I/S v. Nielsen og Thomsen, Odense, 73.
- Matinique v/ N. Martinsen, 72.
- Meinertz Ingeniørfirma Beder, Århus, 61.
- Melhedes, W., Eftf. v. Brdr. Marcussen, Frederiksberg, 69.
- Melhedes, W., Eftf. v/ Hans Marcussen, Frederiksberg, 69.
- Michelsens, A., Glashærderi, Herlev, 70.
- Midtdjurslands brændselsforening, Midt Djurs, 69/70.
- Midtdjurslands Brændselsforening, Midt Djurs, 55.
- Midtjysk Byggeindustri ved Birgit Henriksen, Brande, 73.
- Midtjysk Malerfirma v/ Thomsen & Nielsen, Herning, 71.
- Midtsjællands Specialoptik og kontaktlinseklinik ved Knud Christensen, Hvalso, 60/61.
- Mols Bygnings- og Brændselsforretning A.m.b.a., Knebel, 55.
- Morsø Støbegods, Aalborg, I/S v/ Svend E. Lauritzen og O. Lauritzen, Ålborg, 80.
- Murerfirmaet Juel Olsen & F. Løvbak, Gladsaxe, 68.
- Murer- og entreprenørfirmaet Andersen og Christensen I/S, Thisted, 77.
- Murer- og Tømmerforretningen ved Egon Andersen og Evald Andersen, Arden, 80.
- Myggen Productions, Søllerød, 70.
- Møbelfabrikken Lå-os v/ A. Jørgensen og V. Jensen, Egå, 82.
- Møens Spare- og Laanekasse af 1827, Møn, 63.
- Møens Spare- og Laanekasse af 1827, 64.
- Nielsen & Bro, Odense, 60.
- Nielsen & Møllers Bogtrykkeri, Roskilde, 78.
- Nielsen, A. Vang, Herning, 61.
- Nielsen, Hans, og Søn, Næstved, 81.
- Nielsens Kunst og Kobbersmedie, 69.
- Nordbeton, I/S, v/ Leo Cordes og K. E. Lindrup, Hjørring, 59.
- Nordiske Kamgarvspinderi, Det, Kommanditselskabet, Sønderborg, 76.
- Nordparts v. O. B. Michaelsen, Haderslev, 57.
- Norfay, Vojens, eksport, import ved Ib Nørgaard, Vojens, 62.
- Normarko ved Bent Riemer, Gentofte, 56.
- Næstved Kunsthandel ved Peter Johan Hansen, 81.
- Oedis Oste Export, Andelselskabet, Ødis, 63.
- Olsens, Høyer, Boghandel, Hillerød, 76.
- Ommel Brugsforening, 66.
- Osto Fabrikken ved Ingeborg Nielsen og Henning Nielsen, Gentofte, 80.
- P. R. Industri/Agentur v. P. Rudbeck, Nørre Djurs, 79.
- Paustian, Kaj, Frederiksberg, 55.
- Pedersen, A. Willy, Odense, 60.
- Pedersen, A. Willy, & Co., Odense, 60.
- Peez, Tage, & Co., Lyngby-Tårnbæk, 62.
- Petersen og Schmidt, Nyhol, 68.
- Petersen, Svend G., & Søn, Herfølge, 81.
- Petersens, Egmont H., Fond, 58.
- Phonix-Trykkeriet v/ Erik og Bent Mariager, Abyhøj, 82.
- Plastikfabrikken Brdr. Lindskjold, Rødovre, 58.
- Pollution Control K/S, 67.
- Privat Realkreditlån v/ Arnfeldt Andersen, Hørsholm, 62.
- Problemfri Samfund. Det. — Uden Administration (Reformpartiet) ved Ove Ingvar Bekker, Gentofte, 68.
- Pædagogstuderendes Landsråds Forlag, 67.
- Radioringen v/ V. Korsgaard, J. Petersen og H. S. Jørgensen, 68.
- Radio-Sørensen v/ Henry Sørensen og Henry Hjalmar Sørensen, Tinglev, 56.
- Radio-Sørensen v/ Henry Sørensen og Henry Hjalmar Sørensen, Tinglev, 73.
- Radio-Sørensen v/ Henry Hjalmar Sørensen, Tinglev, 56.
- Radio-Sørensen v/ Henry Hjalmar Sørensen, Tinglev, 73.
- Ramsjø-Huse v/ Frede Rasmussen, Esbjerg, 82.

- asch Frans, Continental Container & Trailer Service, Gentofte, 55.
 ayo-Scan v/ Ove Bang og Ib Pauli Sørensen, Frederiksberg, 64/65.
 egin v/ Raben og Larsen, Trehøje, 56.
 egningsblokken I/S ved Viggo Høeg & Co., Odsher, 61.
 ingsholt og Hansen, 69.
 ingsted Tagpapdækning og Entreprenørselskab v/ Christensen og Pedersen, 67.
 ohlff & Dittmann, Næstved, 81.
 oskilde Fyringsolie v/ Carl Viggo Petersen og Verner Petersen og Co., 83.
 ossen Shipping, Hørsholm, 66.
 ustfri Staal Centralen v/ Holger Jensen & Søn, Tårnby, 59.
 afety v/ P. Jørgensen, Århus, 71.
 amfundet og Hjemmet for Vanføre, 72.
 atina kunststilling v. G. Evert, Dråby, 59.
 cancom electronic v/ Stig B. Jensen, Ålborg, 71.
 candinavian Lithographic Establishment (Scanlith) v/ Preben Hansen, 72.
 candinavian Lithographic Establishment (Scanlith) v/ Ole Beck Madsen og Preben Hansen, 72.
 can-Team I/S v/ Midtgaard & Enerud, Tårnby, 81.
 chjødt Modeller v/ J. og P. Schjødt, Odense, 73.
 chmidt's, Kay, eftf. v/ E. R. Mogensen, Århus, 71.
 chou, Jørgen, electronic transformers, Brøndbyerne, 60.
 ichou, Jørgen, Specialfabrik for Transformere, Brøndbyerne.
 ichultz & Larsen, Otterup, 77.
 ichultz & Larsen efterfølger v/ Fritz, Uffe, Sigurd og Torben Schultz Larsen, Otterup, 77.
 ichultz, F. C., & Co., Gladsaxe, 82.
 ichwanenflügel, Sigurd, 69.
 icuba-Sport v/ Madsen, Madsen og Ekmar, 59.
 ielmer, J., indehaver. Th. Selmer, Tønder, 55.
 iie's Lak- og Farvefabriker, 80.
 ikandinavisk Filt & Vattfabrik v/ David Lexner, Slagelse, 74.
 ikandinavisk Skotojs-Magasin v/ Esther Torp, 80.
 ikive Læder & Sport ved Brd. J. J. og L. Sørensen, 82.
 ikive Læderhandel ved Brdr. Sørensen, 82.
 ikjødstrup og Omegns Brugsforening, 75.
 ikoleparkens Slagter- og Viktualieforretning ved A. Grenaa og P. Slødt Petersen, Søllerød, 80.
 ikovgårdshus brugsforening, Hyllested, 59.
 ikærbaek og Omegns Brugsforening, 79.
 ilangerup Maskinservice v/ Eliassen & Schmidt, 62.
 ilave Mølle v/ Gert Rasmussen, Hårby, 71.
 ilave Mølle ved Hans Rasmussen og Gert Rasmussen, Dreslette, 71.
 iociologisk Forlag v/ Erik Sürig, Lyngby-Tårnbæk, 80.
 ilørd bogtrykkeri ved Helge Larsen, 79.
 outh Trading I/S v/ J. Krogh og H. Thomsen, Sønderborg og Augustenborg, 83.
 Sparekassen Hårby, 69.
 Sparekassen Kolding, 71.
 Sparekassen Lemvig, 71.
 Sparekassen Møn, Stege, 64.
 Sparekassen for Roskilde By og Omegn, 66.
 Sparekassen Sønderjylland, Sønderborg, 56.
 Spare- og Lånekassen for Kerteminde og omegn, 65.
 Sport Life v. Gert Andersson, Frederiksberg, 69.
 Sport Life ved Gert Andersson, Rødovre, 58.
 Staring Maskinfabrik v/ Larsen og Pedersen, Brønderslev, 59.
 Stubbæk Tomrerforretning v/ Slothuus og Johanning, 81.
 Sundeved Handelsselskab a.m.h.a., 67.
 Superprint I/S v/ Larsen, Dirks og Jensen, Sønderborg, 76.
 Sydals Arkitekt- og Byggefretning ved Leif Nissen, 59.
 Soby-Skader-Halling Spare- og Laanekasse, Hornslet, 82.
 Sdr. Bjært Maskinfabrik v/ B. Jacobsen, 68.
 Sønderby, H., og Co., Egvad, 78.
 Sørensen og Jensen I/S, Tjele, 81.
 Sørensen, A. Ellemose, & søn, Århus, 61.
 Sørensen, A. Ellemose, & søn, Århus, 66.
 TC Electronic v/ J. Rishøj Pedersen, Trige, 75.
 Tengberg-Hermetik Kerteminde v/ Ernst Tengberg-Hansen, Kerteminde, 65.
 Thawtiuk's Eftf. Filial på Frederiksberg, 64.
 Tingnis, I/S, ved J. A. Nissen, Frederiksberg, 78.
 Tips-Kiosken v/ H. E. Hansen, 80.
 Tipskiosken v/ M. V. Jacobsen, 80.
 Tobo v/ Jørgen Bodum og H. M. Thobo-Carlson, Gentofte, 70.
 Tofte, Jørgen, Esbjerg, 63.
 Tornby Mørtelværk v/ Ottenius Jensen, Hirtshals, 82.
 Torvets Herrefrisører v/ L. Nicolaisen og K. Borup Jensen, Kalundborg, 63.
 Tranekær Købmandsforretning v/ Alfred Møller, 66.
 Trans-Atlantic Radio og Fjernsyn v/ Erik Dreyer og Viktor Fat, 80.
 Tæpperenseriet Bokhara v/ Kaj Jacobsen, Gentofte, 82.
 Ugebladet Hjemmet, 58.
 Uge-Revyen, 58.
 Unidata I/S v/ Allan Djørup, Kaj Frandsen og Jan Nielsen, Gladsaxe, 59.
 Unitex Copenhagen, import-export v/ Eva Johansen og Jane Johansen, Gentofte, 74.
 Vejle Frimærkehandel ved F. Dahl & Co., 73.
 Vejrum Brugsforening, 73.
 Velling Brugsforening, 72.
 Viborg Andels Svineslagteri, 58.
 Vinderup og omegns brugsforening, 66/67.
 Vridsted-Fly Pastorats Sparekasse, 73.
 Vævehytten v/ Betty Olsen, Solrød, 82.

Zenith Trading Agency v/ I. Sheikh, Frederiksberg, 81.

Ørum Djurs Sparekasse, Nørre Djurs.

Ørum sogns Spare- og Laanekasse, 61.

Østerbro Telefon- og Adressevejviser v. Leif B. Rasmussen, 68.

Østergaard K/S, Specialfirma for handel, håndværk og industri, Skodstrup, 76.

Østervrå Malercompagni v/ brdr. Kristensen, Sæby, 74.

Østlige Øers Mælke-Udvalg, De, Ringsted, 60.

Østlige Øers Mælke-Udvalg, De, Ringsted, 60.

Firmaet »Frederiksberg Dampvaskeri v. C. Ørumhede« er hævet.

Firmaet »Fransk Vin-Import v. Kaj Pauan« er hævet.

Firmaet »Kaj Paustian« er hævet.

Politimesteren i Frederiksberg birk, den 1. februar 1973.

Fa. J. Selmer, indehaver Th. Selmer«, Tønder, er hævet.

Politimesteren i Tønder, den 27. februar 1973.

Firmaet Avnbøl Lokalforening, Ullerup, indeved kommune, er hævet.

Politimesteren i Gråsten, den 27. februar 1973.

Berigtigende anmeldelse jfr. Statstidende nr. 23 af 1. februar 1973.

Leon Egon Rasch af Gentofte driver speditønsvirksomhed i Gentofte kommune, som næste ansvarlige indehaver af firmaet ASCH TRANS, Continental Container & Trailer Service.

Prokura er meddelt Inge Birthe Rasch.

Politimesteren i Gentofte, den 27. februar 1973.

Firma Herlev Broderi & Garn v/Madsen & degaard driver handel i Herlev kommune. Fa Marie Madsen, født Hansen, og Else Helene Ødegaard, født Lange, begge af Herlev, er de ansvarlige deltagere og tegner firmaet i forening. Prokura er meddelt Eva Marie Madsen, født Hansen, og Else Helene degaard, født Lange, hver for sig.

Politimesteren i Gladsaxe, den 27. februar 1973.

Karlo Andreas Juhl er udtrådt af firmaet K. Juhl & Søn, Glarmestre af Gladsaxe kommune. Firmaet fortsættes uforandret af den hidtidige deltager Henning Juhl.

Politimesteren i Gladsaxe, den 27. februar 1973.

Under firma Mols Bygnings- og Brændselsforretning, A.m.b.a., 8420 Knebel, drives bygnings- og brændselsforretning i Ebeltoft

kommune af et selskab med begrænset ansvar, hvis vedtægter er af 19. september 1972. Den i selskabet indskudte kapital er vekslende. Medlemmerne hæfter ikke for selskabets forpligtelser. Selskabets bestyrelse består af: gdr. Peter Jensen, »Rødegård«, Vistoft pr. Knebel, gdr. Kjeld Søndergård, Boeslum pr. Ebeltoft, forpagter Erik Dam Petersen, Basballe pr. Ebeltoft. Selskabet tegnes af bestyrelsen i forening. Prokura er meddelt forretningsfører Willy Jensen, Knebel. Bekendtgørelser til medlemmerne skal ikke ske i offentlige tidender.

Politimesteren i Grenå m. m., den 27. februar 1973.

Dansk Norsk Kvælstoffabrik I/S anmelder, at direktør Finn Thøgersen, Dorphs Allé 14, Tåstrup, er udtrådt af bestyrelsen og i stedet er indvalgt direktør Kaj Rasmussen, Strandvejen 491, Vedbæk.

Firmaet Midtdjurslands Brændselsforening driver brændselsforretning i Midt Djurs kommune, af en forening med begrænset ansvar, hvis vedtægter er af 12. juni 1972. Foreningens bestyrelse består af: gdr. Svend Pedersen, »Præstevang«, Kolind, (formand), gdr. Verner Ibsen-Sørensen, Kjelstrup, Kolind, (næstformand), gdr. Aksel Andersen, »Højslet«, Kolind, (sekretær). Foreningen tegnes af bestyrelsen, prokura er meddelt uddeler Jørgen Pedersen, Mårupvej 24, Kolind. Bekendtgørelser til medlemmerne skal ske i Midtdjurslands ugeblad.

Politimesteren i Grenå m. v., den 27. februar 1973.

Berigtigelse, jfr. Statstidende nr. 24 af 2. februar 1973, vedrørende firmaet »BOYSEN & SCHMIDT v/Jens Kr. Boysen og Tage Schmidt«: Firmaets rette navn er »BOYSEN & SCHMIDT I/S«, af Vamdrup kommune.

Politimesteren i Kolding m. v., den 27. februar 1973.

Albæk-Voer Sparekasse, Præstbro, 9330 Dronninglund, anmelder, at sparekassedirektør Thorvald Adolfsen er afgået ved døden og som ny direktør er antaget Kaj Christensen, Præstbro. Endvidere anmeldes, at gårdejer Laurits Nielsen er udtrådt af tilsynsrådet og i stedet er indtrådt gårdejer Ludvig

Johannes Emil Nielsen, »Louisesminde«, Sorå, 9340 Aså.

Sparekassen tegnes af direktionen og tilsynsrådets medlemmer, to i forening eller pr. prokura af direktør Kaj Christensen, kontorassistent, fru Sonja Jensen, Præstbro, 9300 Dronninglund, og kasserer, fru Krista Falborg, Præstbro, 9330 Dronninglund, to i forening.

Politimesteren i Sæby købstad m. v., den 26. februar 1973.

SPAREKASSEN SØNDERJYLLAND med hjemsted i Sønderborg anmelder,

at afdelingschef Andreas Hattens, Tønder, er fratrukt sin stilling i sparekassen, og at den ham meddelte prokura i samme anledning tilbagekaldes,

at der er meddelt afdelingschef Uve Dinsen, Tønder, prokura,

at prokura herefter er meddelt Kai William Alberg, Bertha Bruhn, Jørgen Bøtzau, Hans Christoffersen, Uve Dinsen, Hans Erik Eriksen, Henry Hansen, Richard Hartmann, Albert Hostrup, Preben Jakobsen, Nis Jørgensen, Julius Kruse, Ejner Møller, Gerda Olesen, Holger Petersen og Kurt Pedersen, samt at sparekassen pr. prokura tegnes af en prokurist i forbindelse med et tilsynsrådsmedlem eller en direktør eller af to prokurister i forening.

Politimesteren i Sønderborg, den 27. februar 1973.

Hjortdal Brugsforening, Hjortdal anmelder, at der den 15. oktober 1968 er vedtaget nye vedtægter. Brugsforeningen tegnes af formanden og et bestyrelsesmedlem i forening. Gårdejer Jacob Bach, Hjortdal, husmand Arne Andersen, Hjortdal, fisker Herluf Andersen, Slettestrand og fru Meta Sørensen, Nr. Thorup Mark, er udtrådt af bestyrelsen, og i stedet er indtrådt husmand Alfred Sørensen, Nr. Thorup Mark, gårdejer Erling Thimm, Nr. Thorup Hede, fru Erna Poulsen, V. Svenstrup og fru Astrid Gertsen, V. Svenstrup. Husmand Magnus Andersen, V. Svenstrup, er bestyrelsens formand.

Politimesteren i Thisted købstad m. v., den 27. februar 1973.

Af firmaet *Radio-Sørensen v'Henry Sørensen og Henry Hjalmar Sørensen*, Tinglev, udtræder Henry Sørensen, således at firmaets

navn er fremtidig *Radio-Sørensen v'Henry Hjalmar Sørensen, Tinglev*.

Politimesteren i Tønder, den 27. februar 1973.

Bent Ove Riemer af Gentofte driver handel i Gentofte kommune som eneste ansvarlige indehaver af firmaet *NORMARKO* ved Bent Riemer.

Firmaet *I/S City Sko Øbro* ved N. J. Danielsen og Co. driver handel i Gentofte kommune.

Niels Jørgen Danielsen af Lyngby, Niels-Jørgen Danielsen og Bente Dorte Danielsen, begge af København er de ansvarlige deltagere og tegner firmaet i forening, hvorhos de pr. prokura tegner firmaet hver for sig.

Politimesteren i Gentofte, den 28. februar 1973.

Firmaet *Regin v'Raben og Larsen* driver handel og håndværk i Trehøje kommune.

Bente Asmann Raben og Vera Larsen begge af Vildbjerg er de ansvarlige deltagere og tegner firmaet i forening.

Ove Espensen af Aulum-Haderup kommune driver handel i Aulum-Haderup kommune som eneste ansvarlige indehaver af firmaet *DAN BOLT v'Ove Espensen*.

Politimesteren i Herning, den 28. februar 1973.

I bestyrelsen for »*Andelsselskabet KOL DING ØPLANDS HØJSPÆNDINGSFOR SYNING*«, Seest, Kolding, er sket følgende ændringer.

Gdr. Olav Jørgensen er afgået ved døden.

Gårdejerne Hans Madsen, Morten Harak Madsen Bøgedal og Kristen Dahl samt overlærer Georg Ytsen Jensen er udtrådt af bestyrelsen.

I bestyrelsen er i stedet indtrådt: gdr. Pou Ulrik Ernst Höiriis Voetmann, Jennum, dyr læge Karl Sørensen, Sdr. Bjært, gdr. Kristian Flintholm Fink, Drostrup, vurderingsformand Aksel Jørgensen, Vejen og gdr. Lar Peter Dahl, Eltang.

Politimesteren i Kolding m.v., den 27. februar 1973.

»Damernes Magasin I/S v/Poul Petersen Eftf.« driver handel i Thyborøn-Harboøre kommune.

Poul Brun Petersen, Frank Rune Dahl Hansen og Jan Poulsen, alle boende Thyborøn, er de ansvarlige deltagere og tegner firmaet hver for sig.

Prokura er meddelt Inge-Lise Petersen, Anne-Grethe Hansen og Rose-Marie Poulsen, alle boende Thyborøn, til hver for sig at tegne firmaet.

Fiskeeksporten »Platessa« ved Aage Pejtersen, Lemvig er hævet.

Politimesteren i Lemvig, den 28. februar 1973.

Berigtigelse jfr. Statstidende for 1. marts 1972 og 24. november 1972: Leif Henning Hansen af Ramsø kommune udøver uforandret industridrift i Ramsø kommune som eneste ansvarlige indehaver af firmaet »Hansen & Christensen«.

Politimesteren i Roskilde, den 28. februar 1973.

Berigtigelse til anmeldelse i Statstidende nr. 16 af 23. januar 1973.

Firmaet I/S *Guldsmed Kelø* driver handel i Maribo by, Maribo kommune.

Egon Kelø, Vestergade 14, Maribo, og Jørgen Kelø, Skimmingegade 22, Maribo, er de ansvarlige indehavere og tegner firmaet i fælleskab.

Politimesteren i Rødby m.v., den 27. februar 1973.

Berigtigelse til anmeldelse i Statstidende nr. 31 af 13. februar 1973.

Firmaet »Focus Autolakering I/S v/Carsten Hansen og Uffe Mortensen« driver håndværk i Slagelse købstad.

Carsten Oskar Hansen og Uffe Mortensen er begge af Slagelse kommune, er de ansvarlige deltagere.

Politimesteren i Slagelse købstad m.v., den 27. februar 1973.

Firmaet »I/S Færdigbeton, Sønderborg, v/Leif Henning Dall og Stenderup Jensen A/S« af Sønderborg er hævet.

Under firma »I/S Færdigbeton, Sønderborg,

v. Stenderup Jensen A/S og A/S Brok & Co. Eftf.« udøves industridrift i Sønderborg kommune af et interessentskab, hvis vedtægter er af 26. januar 1973. »Stenderup Jensen A/S« og »A/S Brok & Co. Eftf.« begge af Sønderborg, er de ansvarlige deltagere, der med hele deres formue hæfter solidarisk for interessentskabets forpligtelser. Interessentskabets bestyrelse består af:

1. Tømmerhandler Carl Christian Brok, Jyllinge, 4000 Roskilde.

2. Direktør Henning Hansen Dall, Kyshøj 19, Høruphav, 6400 Sønderborg.

3. landsretssagfører Erik Helm, Kongevej 71, 6400 Sønderborg.

4. Bygmester Johan Carl Nielsen, Redstedsgade 13, 6400 Sønderborg.

5. Ingeniør Egon Jørgen Peter Rasmussen, 6400 Sønderborg.

6. Fru Mildred Jensen, Kongevej 92, 6400 Sønderborg.

7. Civilingeniør Holger Stenderup Jensen, Batterivej 17, 6400 Sønderborg.

8. Civilingeniør Leif Stenderup Jensen, Mommark, 6473 Tandslet.

9. Fru Bente Stenderup Dahl, Skolevej 14, 2600 Glostrup.

Interessentskabet tegnes af de to bestyrelses tegningsberettigede i fælleskab.

Prokura er meddelt direktør Henning Hansen Dall og civilingeniør Holger Stenderup Jensen hver for sig.

Bekendtgørelser til deltagerne sker ikke i offentlige tidender.

Politimesteren i Sønderborg, den 28. februar 1973.

Firmaet »Nordparts v. O. B. Michaelsen« af Haderslev er hævet.

Politimesteren i Haderslev, den 28. februar 1973.

Firmaet »H. Friis Bogtrykkeri I/S« af Rødovre kommune er hævet.

Firmaet er omdannet til aktieselskab.

Politimesteren i Hvidovre, den 27. februar 1973.

Firmaet *INTER ELEKTRONIC* ved H. P. Hansen af Søllerød kommune er hævet som overgået til Karlebo kommune.

Politimesteren i Lyngby, den 28. februar 1973.

Firmaet *»Inglis v/Inge Lise Hansen«* af Viborg kommune, er ophævet.

Politimesteren i Viborg købstad m.v. den 28. februar 1973.

»Viborg Andels Svineslagteri« af Viborg kommune, er ophævet.

Politimesteren i Viborg købstad m.v. den 28. februar 1973.

Til Københavns handelsregister er modtaget følgende anmeldelser:

Firmaet *Ugebladet Hjemmet* har tilbagekaldt de Arthur Nis Jørgensen og Erik Seier Olsen givne kollektivprokuraer og meddelt Søren Stenum kollektivprokura. Firmaet tegnes fremtidig af Arne Byskov og Peter Hammertoft i forening eller hver især i forening med enten Leif Andersen eller Erik Boesen eller Søren Stenum.

Firmaet *Uge-Revyen* har tilbagekaldt de Arthur Nis Jørgensen og Erik Seier Olsen givne kollektivprokuraer og meddelt Søren Stenum kollektivprokura. Firmaet tegnes fremtidig af Arne Byskov og Peter Hammertoft i forening eller hver især i forening med enten Leif Andersen eller Erik Boesen eller Søren Stenum.

Firmaet *Alt for Damerne* har tilbagekaldt de Arthur Nis Jørgensen og Erik Seier Olsen givne kollektivprokuraer og meddelt Søren Stenum kollektivprokura. Firmaet tegnes fremtidig af Arne Byskov og Peter Hammertoft i forening eller hver især i forening med enten Leif Andersen eller Erik Boesen eller Søren Stenum.

Firmaet *Anders And & Co.* har tilbagekaldt de Arthur Nis Jørgensen og Erik Seier Olsen givne kollektivprokuraer og meddelt Søren Stenum kollektivprokura. Firmaet tegnes fremtidig af Arne Byskov og Peter Hammertoft i forening eller hver især i forening med enten Leif Andersen eller Erik Boesen eller Søren Stenum.

Firmaet *Gutenberghus-Bladene* har tilbagekaldt de Arthur Nis Jørgensen og Erik Seier Olsen givne kollektivprokuraer og meddelt Søren Stenum kollektivprokura. Firmaet tegnes fremtidig af Arne Byskov og Peter Hammertoft i forening eller hver især i forening med enten Leif Andersen eller Erik Boesen eller Søren Stenum.

Firmaet *Fart og Tempo* har tilbagekaldt de Arthur Nis Jørgensen og Erik Seier Olsen givne kollektivprokuraer og meddelt Søren

Stenum kollektivprokura. Firmaet tegnes fremtidig af Arne Byskov og Peter Hammertoft i forening eller hver især i forening med enten Leif Andersen eller Erik Boesen eller Søren Stenum.

Firmaet Egmont H. Petersens Fond driver tillige virksomhed under firmaet *Gutenberghus-Forlaget*. Prokura er meddelt Arne Byskov og Peter Hammertoft i forening eller hver især i forening med enten Leif Andersen eller Erik Boesen eller Søren Stenum.

Københavns magistrat, den 1. marts 1973.

Firma *Gladsaxe Maskinsnedkeri v/Martin Hansen og Chr. Fr. Petersen* udøver industri-drift i Gladsaxe kommune. Martin Hansen og Christian Frederik Petersen begge af Gladsaxe er de ansvarlige deltagere.

Politimesteren i Gladsaxe, den 1. marts 1973.

»Horsens Andelsmejeri« af Horsens kommune anmelder, at Poul Gydesen, Sejlet pr. Horsens, Hans William Eriksen, Nebel pr. Horsens, Vagn Søndergaard Pedersen, Stensballe pr. Horsens og Aksel Jensen, Tyrsted pr. Horsens er udtrådt af bestyrelsen, medens Niels Otto Munch, Nebel Østergaard pr. Horsens og Niels Gert Nielsen, Bygholm Landbrugsskole, Horsens, er indtrådt, samt at vedtægterne er ændret, og at de nye vedtægter er af 21. november 1972.

Politimesteren i Horsens m.v., den 1. marts 1973.

Firmaet *»Sport Life ved Gert Andersson«* a Rødovre kommune er hævet. Firmaet er under registrering i aktieselskabs-registeret.

Politimesteren i Hvidovre, den 1. marts 1973.

Firmaet *»Plastikfabriken Brdr. Lindskjold«* af Rødovre kommune er hævet.

Politimesteren i Hvidovre, den 1. marts 1973.

Firmaet *»A. Hansens Maskinimport ved Gorm Tage Hansen«* af Gundsø kommune er afmeldt af handelsregistret.

Politimesteren i Roskilde, den 1. marts 1973.

Firmaet »*Rustfri Staal Centralen v/Holger Jensen & Søn*«, Tårnby kommune er hævet, det firmaet er omdannet til aktieselskab.

Politimesteren i Tårnby, den 1. marts 1973.

Dronninglund Sparekasse, Dronninglund melder, at den sparekassebogholder Ole Vittrup meddelte prokura er tilbagekaldt, det Ole Vittrup er fratrådt sparekassens tje-este.

Politimesteren i Sæby m. v., den 1. marts 1973.

Firma »*D. K. Kitler ved Knud Hedegaard*«, Århus, er hævet.

Århus Politikammer, den 1. marts 1973.

»*Satina kunstudstilling*« v. G. Evert er hæ-
et.

Skovgårdshus brugsforening er hævet.

Politimesteren i Grenå m. v., den 1. marts 1973.

Allan Djørup er udtrådt af firmaet *Unidata S v/Allan Djørup, Kaj Frandsen og Jan Nielsen* af Gladsaxe kommune.

Firmaet fortsættes uforandret af de hidti-ge deltagere Kaj Leo Frandsen og Jan Niel-
en.

Politimesteren i Gladsaxe, den 2. marts 1973.

Svend Aage Jessing af Bov kommune dri-
er spedition i Bov kommune som eneste
ansvarlige indehaver af firmaet *S. A. Jessing,
pedition, Kruså*.

Politimesteren i Gråsten, den 1. marts 1973.

Firmaet »*Staring Maskinfabrik v/Larsen og
edersen*« af Brønderslev er hævet, som over-
ået til aktieselskab.

Firmaet »*I S Nordbeton v/Leo Cordes og K.
Lindrup*« driver handel og udøver industri-
rift i Hjørring kommune. Leo Cordes af
Brønderslev og Knud Erik Lindrup af Hjør-
ing er de ansvarlige deltagere og tegner fir-
naet i forening. Prokura er meddelt Leo
Cordes og Knud Erik Lindrup hver for sig.

Hans Sofus Winther af Hjørring kommune
driver handel og håndværk i Hjørring kom-
mune som eneste ansvarlige indehaver af
firmaet »*Hjørring Motor Compagni v/Hans
Winther*«.

Firmaet »*Brønderslev Bremse Service v/ S.
O. Larsen og J. E. Jakobsen*« driver handel og
håndværk i Brønderslev kommune. Svend
Ove Larsen af Ålborg kommune og Jørgen
Emil Jakobsen af Åbybro kommune er de
ansvarlige deltagere og tegner firmaet i fore-
ning.

Politimesteren i Hjørring m. v., den 2.
marts 1973.

Leif Nissen af Sydals kommune driver
handel, håndværk og udover industridrift i
Sydals kommune, som eneste ansvarlige in-
dehaver af firmaet »*Sydals Arkitekt- og Bygge-
foretning ved Leif Nissen*«.

Politimesteren i Sønderborg, den 2. marts
1973.

*Til Københavns handelsregister er modtaget
følgende anmeldelser:*

Firmaet *Kitt Boats v/ Møller & Spaabæk*
driver håndværk. Rolf Ernst Waage Møller
af Gentofte og Niels Spaabæk er de ansvarli-
ge deltagere.

Niels Erik Martinsen af Gentofte driver
handel som eneste ansvarlig indehaver af
firmaet *In-Wear of Copenhagen v/ Niels Erik
Martinsen*. Prokura er meddelt Søren Ejstrup
Frederiksen.

Firmaet *Scuba-Sport v/ Madsen, Madsen og
Ekmar* driver håndværk. Freddi Madsen,
Søren Birger Madsen og Ole Nybro Ekmar,
sidstnævnte af Herlev, er de ansvarlige delta-
gere.

Aksel Robert Sven Dalskov af Gentofte
driver håndværk som eneste ansvarlig inde-
haver af firmaet *Aksel Dalskov, Installations-
og Ingeniørfirma*.

Firmaet *Handelskompagniet Omnia (Tekstil
& Isenkram en gros) v/ Hans Fr. Madsen*, er
hævet.

Axel Peter Lassen Landorph driver handel
som eneste ansvarlig indehaver af firmaet
Handelsfirmaet Omnia v/ P. Landorph.

Københavns magistrat, den 5. marts 1973.

Paul Gram af Odense driver handel i År-
hus kommune som eneste ansvarlige indeha-

ver af firma »D. K. Kittler Aarhus v'Paul Gram«.

Aarhus Politikammer, den 1. marts 1973.

Berigtigelsesansmeldelse

iffr. Statstidende den 6. november 1972:

Firmaet »Erka Supermarked« v' Erik Jakobsen og Kai Jakobsen driver handel i Skælskør kommune. Købmand Erik Jakobsen af Fuglebjerg og direktør Kai Jakobsen, Vordingborg, er de ansvarlige deltagere og tegner firmaet hver for sig.

Politimesteren i Skælskør m. v., den 1. marts 1973.

Ebeltoft installationsforretning ved Bent Li-gård Pedersen er hævet.

Politimesteren i Grenå m. v., Grenå, den 5. marts 1973.

Firmaet »Hansen & Lundqvist« driver handel og udøver industridrift i Herstedernes kommune.

Ove Hartvig Hansen af Gladsaxe og Steen Christian Lundqvist af Lyngby-Tårnbæk kommune er de ansvarlige deltagere.

Firmaet »Jorgen Schou electronic transformers« Brøndbyernes kommune, er hævet og omdannet til aktieselskab.

Firmaet »Jorgen Schou Specialfabrik for Transformere«, Brøndbyernes kommune, er hævet og omdannet til aktieselskab.

Politimesteren i Glostrup, den 5. marts 1973.

Helge Stub Pedersen af Hørsholm kommune driver handel i Hørsholm kommune som eneste ansvarlige indehaver af firmaet »Dansk Pontona v' Helge Stub Pedersen«.

Politimesteren i Helsingør, den 2. marts 1973.

Firmaet »Herlufsholm Huset« v' Soren Bentzen & Mogens Jensen driver handel og håndværk i Næstved kommune.

Soren Bentzen og Mogens Jensen, begge af Næstved kommune, er de ansvarlige deltagere og tegner firmaet i forening.

Politimesteren i Næstved m.v., den 5. marts 1973.

Firmaerne *Fyns Frølager v' O.R.S.P. Jørgensen, Fyns Svampe & Vaskeskind Import v' O.R.S.P. Jørgensen, Dansk Oste Export, Nielsen & Bro, og A. Willy Pedersen & Co.*, alle af Odense, er hævet.

Alfred Villy Pedersen af Odense driver håndværk i Odense købstad som eneste ansvarlige indehaver af firmaet *A. Willy Pedersen*.

Politimesteren i Odense, den 5. marts 1973.

De østlige Øers Mælke-Udvalg af Ringsted, samt *Andels-Osteriet Sjælland og Cooperative Condensery*, begge af Ringsted er hævet.

Under firmaet *De østlige Øers Mælke-Udvalg* drives mejerivirksomhed i Ringsted kommune af et selskab med begrænset ansvar, hvis vedtægter er af 4. september 1970. Den i selskabet indskudte kapital udgør 4,4 mill. kr. Medlemmerne hæfter ikke for selskabets forpligtelser.

Selskabets bestyrelse består af:

Direktør Carl Larsen, A/S Det Danske Mælkekompani, Mælkevej 2, 2000 København F (formand), direktør Anton Frank Lambertsen, Andelselskabet Trifolium, Bådehavns-gade 42, 2450 København SV, direktør Skjold Petersen, Enigheden A/S, Lygten 39, 2400 København NV, mejerier Aage Friis, Mejeriet Søholm, Frederikssundsvej 202, 2700 Brønshøj, forpagter Frede Jensen, Krøjerupgård, 4430 Knabstrup, mejeribestyrer Asger Enevoldsen, Ndr. Boulevard 91. Varde, direktør Vagn Kaalø Petersen, ØKS. Sondervang, 2, 4100 Ringsted og gårdejer Kristian Jensen, Tobberup, 9500 Hobro.

Selskabet tegnes af mindst 5 af bestyrelsens medlemmer. Prokura er meddelt direktør Enghardt Andersen, forretningsfører Bror Brandt og kontorassistent Birgit Boisen 2 i forening.

Bekendtgørelse til medlemmerne skal ikke ske i offentlige tidender.

Firmaet *De østlige Øers Mælke-Udvalg* af Ringsted driver tillige virksomhed under firmaet *Andels-Osteriet Sjælland*.

Politimesteren i Ringsted, den 2. marts 1973.

Knud Otto Christensen af Hvalso kommune driver handel og håndværk i Hvalso

kommune som eneste ansvarlige indehaver af firmaet »Midsjællands Specialoptik og kontaktlinseklinik ved Knud Christensen«.

Politimesteren i Roskilde, den 5. marts 73.

Omtryk

Berigtigelse jfr. Statstidende, den 5. april 72.

Ørum Sogns Spare- og Laanekasse, Ørum er øvet.

Under Ørum Djurs Sparekasse drives sparekassevirksomhed i Nørre Djurs kommune et selskab med begrænset ansvar, hvis vedtægter er stadfæstet af tilsynet med banker sparekasser den 11. januar 1965. Den i selbskabet indskudte kapital udgør 1.100,00 kr. Medlemmerne hæfter for selskabets forpligtelser på følgende måde:

124 garantier hæfter solidarisk for 10 pct. af sparekassens samlede forpligtelser, dog ikke over 100,00 kr. hver. Selskabets bestyrelse står af Bruno Andersen, Ørum Dj., Bent Ane, Kni Ørum Dj., Johannes Sørensen, Knud, Johannes Ejlersen, Ørum Dj., Jens Sørensen, Larsen, Ørum Dj., Ejnar Hougård, Ørum Dj., Frede Johnsen, Ramten, Marius Knud Andersen, Mastrup. Selskabet tegnes af medlemmer af tilsynsrådet i forening. Bekendtgørelser til medlemmer skal ske i Ørum Djurslands ugeblad.

Politimesteren i Grenå m. v., den 2. marts 73.

Firmaet I/S Bach og Kristiansen Tømrer- og snedkermestre driver håndværk i Herning kommune.

Jens Kristian Bach og Karl Erik Kristiansen, begge af Herning kommune, er de ansvarlige deltagere og tegner firmaet i forening.

Anders Vang Nielsen af Herning kommune driver handel og industridrift i Herning købstad som eneste ansvarlige indehaver af firmaet A. Vang Nielsen.

Firmaet Lund og Vestergaard I/S driver håndværk i Herning købstad.

Mogens Lund og Knud Vestergaard, begge af Herning kommune, er de ansvarlige deltagere og tegner firmaet i forening.

Politimesteren i Herning, den 6. marts 73.

Firmaet »A. Ellemose Sørensen & søn« driver handel, håndværk og udøver industridrift i Århus kommune.

Hans Anker Ellemose Sørensen og Erik Ellemose Sørensen er de ansvarlige deltagere og tegner firmaet hver for sig.

Firmaet »Farve-Nyt v/Evald Jørgensen, Finn Jørgensen og Max Jørgensen« af Århus kommune er hævet af handelsregistret.

Firmaet »Regningsblokken I/S ved Viggo Høeg & Co.« af Odder kommune er hævet af handelsregistret.

Firmaet »CEVA v/Ebbe Hornbæk Nielsen« af Århus kommune er hævet af handelsregistret.

Berigtigelse, jfr. Statstidende nr. 24 af 2. februar 1973:

Firmaet »Dansk Konfektioneringsbureau I/S v/Ivan Hoe og Svend Aage Poulsen« driver handel i Odder kommune.

Ivan Chortnum Hoe af Århus kommune og Svend Aage Poulsen af Odder kommune er de ansvarlige deltagere og tegner firmaet i forening.

Berigtigelse, jfr. Statstidende nr. 175 af 7. december 1972:

»Ingeniørfirma Meinertz« af Århus kommune er hævet af handelsregistret.

Sonni Meinertz af Århus kommune udøver industridrift i Århus kommune som eneste ansvarlige indehaver af firmaet »Meinertz Ingeniørfirma Beder«.

Prokura er meddelt fru Gusta Meinertz.

Politimesteren i Odder, den 6. marts 1973.

Da der i de sidste 10 år ikke er foretaget nogen anmeldelse til handelsregisteret i Viborg vedrørende følgende firmaer:

»Maskinfabrikken Navtek, v/N. Aage Andersen«, Vindum kommune,

»Kristiansen og Møllerup«, Viborg kommune,

og da henvendelse til deres indehavere i overensstemmelse med lov nr. 72 af 27. marts 1929 er forblevet ubesvaret, opfordres herved de pågældende indehavere i medfør af nævnte lov til inden 3 måneder fra nærværende bekendtgørelses dato at oplyse, om firmaet

remdeles består. Forsåvidt ingen oplysninger indkommer, slettes firmaerne af handelsregisteret.

Politimesteren i Viborg købstad m. v., den 6. marts 1973.

Firmaet »Hassersis Kliché-anstalt v/Jørgen Nielsen og Henning Nielsen« af Hassersis kommune er hævet, idet firmaet er omdannet til aktieselskab.

Firmaet »ALT FOR HUNDEN v/Inga Gustavsen og Gurli Pentin« driver handel i Ålborg kommune.

Inga Gustavsen af Gistrup og Gurli Pentin, født Christensen, af Ålborg er de ansvarlige deltagere og tegner firmaet i forening.

Politimesteren i Ålborg m. v., den 5. marts 1973.

Firmaet »Månsson & Petersen« af Rødovre kommune er hævet.

Politimesteren i Hvidovre, den 6. marts 1973.

Firmaet »Hoyer og Sørensen Entreprenører« af Viborg kommune, er ophævet.

Politimesteren i Viborg købstad m. v., den 6. marts 1973.

Ib Niels Olesen Nørgaard af Vojens kommune driver handel i Vojens kommune som eneste ansvarlige indehaver af firmaet »Norsav, Vojens, eksport, import ved Ib Nørgaard«.

Politimesteren i Haderslev, den 7. marts 1973.

Niels Peter Arnfeldt Andersen af Hørsholm kommune driver vekselerernæring i Hørsholm kommune som eneste ansvarlige indehaver af firmaet »Privat Realkreditlån v/Arnfeldt Andersen«.

Politimesteren i Helsingør, den 7. marts 1973.

John Anton Christensen af Allerød kommune driver handel i Fredensborg-Humblebæk kommune som eneste ansvarlige indehaver af firmaet »AIRCON v/John Christensen«.

Politimesteren i Helsingør, den 6. marts 1973.

Firmaet »Slangerup Maskinservice v/Eliassen & Schmidt« driver handel og håndværk i Slangerup kommune. Thorkild Eliassen og Ib Schmidt, begge af Slangerup kommune, er de ansvarlige deltagere og tegner firmaet i forening.

Politimesteren i Hillerød, den 6. marts 1973.

Firmaet »Allégårdens Frisør v/Tommy Pedersen og Torben Laugesen«, driver håndværk i Tårnby kommune. Kurt Tommy Pedersen og Torben Laugesen begge af Tårnby er de ansvarlige deltagere og tegner firmaet i forening.

Politimesteren i Tårnby, den 7. marts 1973.

Under firma »Karup Brændselsforening A. M. B. A.« drives handel i Karup kommune af et selskab med begrænset ansvar, hvis vedtægter er af 25. maj 1972.

Der er ingen indskudt kapital.

Medlemmerne hæfter ikke for foreninger forpligtelser.

Selskabets bestyrelse består af: Bendt Søbjerg, Høgild, Jens Karl Andersen, Karu Mark, Gunnar Emil Nielsen, Uhré, Kølvrå.

Selskabet tegnes af den samlede bestyrelse. Bekendtgørelse til medlemmer skal ikke ske i offentlige tidender.

Politimesteren i Viborg købstad m. v., den 6. marts 1973.

Firmaet Tage Peetz & Co. driver handel i Lyngby-Tårnbæk kommune. Tage Peetz i Hørsholm, Kaj Valdemar Petersen af Hellerup, Eyvind Peetz af Vedbæk, Bent Wenskjær Pedersen af Lyngby og Hilmer Rasmus Hansen af Bagsværd er de ansvarlige deltagere og tegner firmaet hver for sig.

Firmaet er overflyttet fra København kommune.

Ib Nybro Danielsen af Hørsholm er indtrådt i firmaet V. Johnsen af Søllerød kommune som ansvarlig og til underskrift berettiget deltager.

Politimesteren i Lyngby, den 7. marts 1973.

Firmaet »Frederiksberg Urimport v. J. L. Lertsen« er hævet.

Firmaet »Eltrona v. Eyvind Gunst« er hævet.

Firmaet »Fiskehuset Kodan v. H. Andersen« hævet.

Politimesteren i Frederiksberg birk, den 6. marts 1973.

Andelsselskabet »Oedis Oste Export«, Ødis, hævet.

Politimesteren i Kolding m. v., den 6. marts 73.

Berigtigelse, jfr. Statstidende for 2. februar 73:

»Torvets Herrefrisorer v/L. Nicolaisen og K. Borup Jensen« driver håndværk i Kalundborg mmune.

Laif Nicolaisen og Kurt Borup Jensen, begge af Kalundborg, er de ansvarlige deltagere.

Politimesteren i Kalundborg, den 7. marts 73.

Ledelsen for Assens Sparekasse, Assens, melder: at det af handelsministeriet udvalgte medlem af tilsynsrådet fhv. folkegsmand Carl Nielsen, Tinggyden, er udtid af tilsynsrådet, at nuværende tilsynsmedlem, kedelpasser Anders Peter Nielsen, Assens, nu er udnævnt af handelsministeriet som medlem af tilsynsrådet.

Politimesteren i Assens politikreds, den 8. marts 1973.

Firmaet »H. J. Kristensen & søn« af Esbjerg hævet.

Firmaet »Ahlmann Kristensen I/S« af Esbjerg er hævet.

Jørgen Tofte af Esbjerg driver handel i Esbjerg kommune som eneste ansvarlige innehaver af firmaet »Jørgen Tofte«.

Firmaet »J. P. Frøkjær's Papirhandel« af Esbjerg er fejlagtig hævet i Statstidende nr. af 16. februar 1973.

Firmaet »J. P. Frøkjær v/Jens Peder Christen Frøkjær« af Esbjerg er hævet.

Politimesteren i Esbjerg, den 8. marts 1973.

Firma GOODWILL-TRADING I/S v/H. H. Milman driver handel i Gladsaxe kom-

mune. Hans Helmuth Ingolf Milman og Helga Dorothea Milman født Jørgensen begge af Gladsaxe er de ansvarlige deltagere og tegner firmaet hver for sig.

Politimesteren i Gladsaxe, den 8. marts 1973.

Firmaet Jensen & Kragelund I/S udøver industridrift i Herning købstad.

Jes Christian Kragelund, Julius Stendorf Jensen og Inge Stendorf Jensen alle af Herning er de ansvarlige deltagere og tegner firmaet i forening.

Firmaet Bæk Konfektion I/S v'Ebba Bæk og Borge Jacob Bruun Knudsen udøver industridrift i Ikast kommune.

Ebba Bæk og Borge Jacob Bruun Knudsen begge af Ikast er de ansvarlige deltagere.

Politimesteren i Herning, den 8. marts 1973.

Under firma »Buhl & Co.« udøves industridrift i Køge kommune af et kommanditselskab, i hvilket Niels Rievers Buhl af Vallo kommune er eneste ansvarlige deltager.

Prokura er meddelt Povl Willum Andersen.

Firmaet »Casserolle« ved Lise Bencke og Hanne Pedersen driver handel i Køge kommune.

Lise Kirsten Bencke af Køge kommune og Hanne Gudrun Pedersen af Vallø kommune er de ansvarlige deltagere og tegner firmaet i forening.

Politimesteren i Køge, den 16. februar 1973.

Firmaet I/S Henning Jensen og Ole Nielsen driver håndværk i Vodskov, Ålborg kommune. Henning Jensen, Vodskov, og Ole Nielsen, Svenstrup J., er de ansvarlige deltagere og tegner firmaet i forening.

Politimesteren i Nørresundby m. v., den 8. marts 1973.

Firmaerne MØENS SPARE- OG LAANEKASSE AF 1827, LANDBOSPAREKASSEN FOR MØN og MAGLEBY SOGNS SPARE- OG LAANEKASSE, alle af Møn kommune er hævet.

Under navnet SPAREKASSEN MØN (sammenslutning pr. 1. april 1972 af Møens Spare- og Laanekasse af 1827, Landbosparekassen for Møn og Magleby sogns Spare- og Laanekasse) udøves sparekassevirksomhed af en selvejende institution med hjemsted i Stege. Sparekassens vedtægter er af 30. maj 1972, 6. juni 1972 og 7. juni 1972 og stadfæstet af handelsministeriet den 25. september 1972. Den i selskabet indskudte kapital er vekslende. SPAREKASSEN MØN driver tillige virksomhed under firmaerne MØENS SPARE- OG LAANEKASSE AF 1827, LANDBO-SPAREKASSEN FOR MØN OG MAGLEBY SOGNS SPARE- OG LAANEKASSE.

Sparekassens tilsynsråd består af: gårdejer Sigurd Hans Fabricius, Udby, 4780 Stege, gårdejer, vurderingsmand Hans Ernst Hansen, Haldagergård, Hjelm, 4780 Stege, gårdejer Jens Peter Thyge Hansen, Alebæk, 4791 Borre, fhv. gårdejer Johannes Daniel Hansen, Kraneled, 4791 Borre, fhv. vurderingsmand Niels Christoffer Hansen, Katedralvej 29, 4780 Stege, gårdejer Sigvard Aage Hemmingsen, Magleby, 4791 Borre, gårdejer Christian Jansen, Lerbæk, 4792 Askeby, gårdejer Hakon Olav Jensen, Råby-magle, 4791 Borre, arbejdsformidler Ejler Hugo Jensen, Storegade 156, 4780 Stege, gårdejer Jørgen Jensen, Koster, 4780 Stege, gårdejer Lauritz Aage Jensen, Kathøjgård, 4792 Askeby, kørelærer Poul Jensen, Magleby, 4791 Borre, fhv. gårdejer Hans Christian Jørgensen, Mandemark, 4791 Borre, gårdejer Bernhard Mads Christian Larsen, Hjulbjerggård, Hårbølle, 4792 Askeby, fiskeeksportør Kaj Larsen, Klintholm Havn, 4791 Borre, gårdejer Jørgen Larsen, Bissinge, 4780 Stege, gårdejer Jens Peter Larsen, Keldby, 4780 Stege, gårdejer Peter Larsen, Røddinge, 4780 Stege, gårdejer James Poul Larsen, Sdr. Frenderup, 4780 Stege, fru Conni Nielsen, Sønderby, 4791 Borre, gårdejer Hans Gerhard Nielsen, Gedebrugård, Hårbølle, 4792 Askeby, fhv. sognerådsformand Niels Aage Nielsen, Stubberup, 4791 Borre, gårdejer Lars Peter Andersen Nøhr, Torpe, 4780 Stege, slagtermester Peter Olaf Olsen, Storegade 17, 4780 Stege, kommunebogholder Arnold Aage Pedersen, Nørreby, 4791 Borre, smedemester Svend Petersen, 4791 Borre, frisørmester Karl Aage Pedersen, Storegade 31, 4780 Stege, fhv. gårdejer Frederik Rasmussen, Nymarksvej, 4780 Stege, proprietær Hans Jørgen Rasmussen, Skovsgård, 4780 Stege,

godsejer Niels Oluf Hermann Fritz baron Rosenkrantz, Liselund, 4791 Borre, rentier Harald Stoltze, Sømarke, 4791 Borre.

Sparekassens direktion består af: direktør Poul Richard Hansen, civiløkonom, Søvanget 24, 4780 Stege.

Sparekassens firma tegnes af: et medlem af sparekassens direktion i forbindelse med et medlem af tilsynsrådet.

Sparekassens firma tegnes endvidere pr. prokura af:

direktøren i forbindelse med en A-prokurist eller en B-prokurist, 2 A-prokurister i forening eller 1 A-prokurist i forbindelse med 1 B-prokurist.

A-prokura er meddelt: direktionsekretær Ketty Egestad, kontorchef Svend Haldager, lokaldirektør Svend Elmer Jørgensen, regnskabschef Eigil Sejling Nielsen.

B-prokura er meddelt: hovedkasserer Kirsten Carlsen, fuldmægtig Pia Weide Danielsen, fuldmægtig Ady Houman-Jensen, afdelingsbestyrer Arni Kraul Jensen, fuldmægtig Benny Jensen, afdelingsbestyrer Henning Jensen, fuldmægtig Kurt E. Larsen, overassistent Anne Lis Rasmussen, fuldmægtig Birger Rasmussen.

For sparekassens forpligtelser hæfter for uden sparekassens aktiver mindst 100 garantier med en kontant indbetalt garantium på alt mindst kr. 20.000.

Garantisummen andrager for hver garanti mindst kr. 200.

Bekendtgørelse til medlemmerne skal ikke i offentlige tidender.

Politimesteren i Vordingborg, Stege m. v. den 7. marts 1973.

Firma *P. Andersen's Ejft. Mejerianlæg-Kæleanlæg ved H. C. Th. Hansen & M. Holm Jensen* af Ballerup-Måløv kommune er hævet.

Politimesteren i Gladsaxe, den 8. mart 1973.

Firmaet »THAWTIUK's EFTF. Filial på Frederiksberg« er hævet.

Firmaet »Rayo-Scan v/Ove Bang og Ib Paul Sørensen« driver handel i Frederiksberg kommune.

Ove Bang af Gentofte kommune og I Pauli Sørensen af Tårnby kommune er d

ansvarlige deltagere og tegner firmaet hver for sig.

Politimesteren i Frederiksberg birk, den 8. marts 1973.

Knud Albert Olsen af Fredericia kommune driver handel i Fredericia købstad som eneste ansvarlige indehaver af firmaet »*Chic ædervarer v/K. A. Olsen*«.

Prokura er meddelt Arno Albert Olsen og Rigmor Olsen hver for sig.

Politimesteren i Fredericia købstad m. v., den 9. marts 1973.

Poul Kümmel Nielsen, der var medindehaver af firmaet *Lyngby Bygnings-snedkeri I/S TRIA* v/P. Kümmel Nielsen og N. P. Hansen af Gentofte er afgået ved døden.

Firmaet fortsættes uforandret af den hidtidige deltager Niels Peter Hansen.

Politimesteren i Gentofte, den 9. marts 1973.

Under firma *I/S H. A. V.* af Kerteminde kommune drives gas- og vandmestervirksomhed, af et selskab med begrænset ansvar, hvis edtægter er af 21. december 1972. Den i selskabet indskudte kapital er vekslende. Medlemmerne hæfter ikke for selskabets forpligtelser.

Selskabets bestyrelse består af gas- og vandmestrene Villy Vohnsen, Møllevænget 4, Kerteminde, Hans Jepsen, Havnegade 16, Kerteminde og Alfred Nielsen, Vestergade 2, Kerteminde.

Selskabet tegnes af alle interessenterne.

Prokura er meddelt fru Birthe Jepsen, Havnegade 16, Kerteminde.

Bekendtgørelser til medlemmerne skal ikke ske i offentlige tidener.

Politimesteren i Kerteminde m. v., den 9. marts 1973.

Spare- og Lånecassen for Kerteminde og omegn anmelder herved: at sparekassens hidtidige bogholder Alfred Johannes Andersen, Vestergade 120, Kerteminde, er indtrådt i sparekassens direktion i stedet for direktør Fritz Carl Gotfredsen, Kerteminde, at den direktør Fritz Carl Gotfredsen, Kerteminde, og fuldmægtig Ole Bartholin Jensen meddelte kollektive prokura tilbagekaldes, og at der i stedet er meddelt bogholder Kristian Søren-

sen og fuldmægtig Allan Ammentorp Sørensen kollektivt prokura.

Kollektivt prokura er i medfør af vedtægternes § 9 tillagt:

a) direktør Alfred Johannes Andersen, Kerteminde,

b) eller et af nedennævnte medlemmer af sparekassens tilsynsråd:

1) formanden, købmand Otto Andresen, Kerteminde,

2) næstformanden, borgmester Peter Møller Olsen, Kerteminde, hver især i forening med enten bogholder Kristian Sørensen eller fuldmægtig Allan Ammentorp Sørensen.

Politimesteren i Kerteminde m. v., den 9. marts 1973.

Firmaet »*Dansk Trailer-Import & -Pool, I/S, v/Wolfgang Classen & Bent Jensen*« driver handel i Horsens kommune. Johannes Wolfgang Classen af Horsens kommune og Bent Jensen af Tørring-Uldum kommune er de ansvarlige deltagere og tegner firmaet i forening.

Politimesteren i Horsens m. v., den 9. marts 1973.

Ernst Tengberg-Hansen af Kerteminde kommune driver handel, håndværk og industri i Kerteminde kommune som eneste ansvarlige indehaver af firmaet »*Tengberg-Hermetik Kerteminde*« v/Ernst Tengberg-Hansen.

Politimesteren i Kerteminde m. v., den 9. marts 1973.

Andelssvineslagteriet, Nørresundby, anmelder, at selskabet har foretaget ændringer i bestyrelsen. Af den bestående bestyrelse er udtrådt:

Asger Kjærgaard Nielsen, Rygård, Lemvigvej 1, Ålborg, Karl Ejner Jensen, »Enggård«, Brovst, Aage Karl Rasmussen, Komdrup, Kongerslev, Laurits Jensen Bech, Vældegård, Klarup, og som nye bestyrelsesmedlemmer er indtrådt følgende:

Åke Georg Lennart Wendel, »Nørgård«, Ø. Uttrup, Ålborg, Jens Henry Overgaard Andersen, »Håbet«, Arentsminde, Brovst, Børge Fynbo, Svanholmminde, Kongerslev, Christen Moos, Ø. Hornum, Støvring, Jakob Secher Winther, Klæstruplund, Nibe, Erik Henning Nielsen Staun, Binderup, Nibe og

Christen Emil Nielsen, Skårhøjgård, Oppedstrupvej 85, Gistrup.

Den meddelte prokura er uforandret.

Politimesteren i Nørresundby m. v., den 9. marts 1973.

Berigtigelse jfr. Statstidende nr. 48 af 8. marts 1973:

Firmaet *»A. Ellemose Sørensen & søn«* driver handel, håndværk og udøver industridrift i Århus kommune.

Hans Anker Ellemose Sørensen og Erik Ellemose Sørensen begge af Århus kommune er de ansvarlige deltagere og tegner firmaet hver for sig.

Politimesteren i Odder, den 9. marts 1973.

»Sparekassen for Roskilde By og Omegn« har anmeldt, at Sparekassen, der hidtil har kunnet tegnes af:

- a) 2 medlemmer af tilsynsrådet i forening.
- b) 1 medlem af tilsynsrådet i forening med 1 direktør.
- c) 2 direktører i forening.
- d) 1 prokurist i forening enten med et medlem af tilsynsrådet, 1 direktør eller 1 prokurist

har ændret tegningsretten således, at Sparekassen fremtidig kan tegnes af:

- a) 2 medlemmer af tilsynsrådet i forening.
- b) 1 medlem af tilsynsrådet i forening med 1 direktør.
- c) 2 direktører i forening.
- d) en direktør i forening med en prokurist.
- e) 2 A-prokurister i forening.
- f) 1 A-prokurist i forening med en B-prokurist.

Prokura er yderligere meddelt Otto Christiansen, Verner Hansen og Jens Johansen, hvorefter Sparekassens prokurister er:

A-prokurister: S. Bencke, Axel Christiansen, Jørgen Svarre Nielsen og Carsten Andersen.

B-prokurister: Otto Christiansen, Verner Hansen og Jens Johansen.

Politimesteren i Roskilde, den 9. marts 1973.

Firmaet *»Grønholt & søn«* af Slagelse er afmeldt.

Firmaet *Grønholt I/S* driver handel i Slagelse kommune.

Olaf Grønholt og Jørgen Grønholt begge af Slagelse er de ansvarlige deltagere.

Politimesteren i Slagelse købstad m. v., den 9. marts 1973.

»Fiskehuset ved Kurt og Jørgen Christensen« driver handel i Slagelse kommune.

Kurt Christensen og Jørgen Christensen begge af Korsør er de ansvarlige indehavere og tegner firmaet i forening.

Politimesteren i Slagelse købstad m. v., den 9. marts 1973.

Firmaet *»Chic lædervarehandel v/W. E. A. Olsen«*, Fredericia, er hævet.

Politimesteren i Fredericia købstad m. v., den 9. marts 1973.

Firmaet *»ROSSEN SHIPPING«* af Hørsholm kommune er afmeldt af handelsregistret, da firmaet skal overgå til aktieselskab.

Politimesteren i Helsingør, den 8. marts 1973.

»Tranekær Købmandsforretning v/ Alfred Møller« er hævet.

Ommel Brugsforening er hævet.

Firmaet *Hans Christensens Ejftf.*, Marstal er hævet.

Firmaet *Bredal Havemann*, Rudkøbing er hævet.

Politimesteren i Rudkøbing m. v., den 9. marts 1973.

Kjeld Knudsen er udtrådt af firmaet *»Hjortespring Elektrikeren«* v/*Knudsen & Smed* af Herlev kommune. Firmaet fortsættes uforandret af den hidtidige deltager Peder Aage Christian Smed.

Politimesteren i Gladsaxe, den 12. marts 1973.

»Vinderup og omegns brugsforening« anmelder, at bestyrelsen nu består af: Aage Byskov, Ryde pr. Vinderup (formand), Vagn Iversen, Bjert pr. Vinderup (næstformand), Johannes Christensen, Trabjerg, Borbjerg pr. Holstebro, Margit Engelund, Vestervang, Vinderup, Esther Mogensen, Hasselholt pr. Vinderup,

ans Peter Poulsen, Lærkevej, Vinderup, og rling Christensen, Stokholm pr. Vinderup.

«*Idom, Vind og Råsted brugsforening*» anelder, at brugsforeningen er trådt i likvidation og opført den 3. marts 1973.

Politimesteren i Holstebro, den 12. marts 1973.

Berigtigelse

Til berigtigelse af bekendtgørelse i Statstidende nr. 160 for den 16. november 1972 vedrørende firmaet *Sundeved Handelselskab m. b. a.*, Sundeved kommune, bekendtgørelses, at prokura er meddelt Kaj Ejner Christensen, Nybøl og Alfred Rasmussen, Vesterøttrup, der har prokura hver for sig.

Politimesteren i Gråsten, den 12. marts 1973.

Under firma «*Brugsen for Brædstrup og megn*» drives handel i Horsens kommune af selskab med begrænset ansvar, hvis vedtægter er af marts 1967.

Den i selskabet indskudte kapital er veksende.

Medlemmerne hæfter ikke for foreningens forpligtelser.

Selskabets bestyrelse består af:

Svend Aage Andersen, Astruplund, 8740 rædstrup, (formand), Hans Christian Thjermer Mikkelsen, Ring Bakke, 8740 rædstrup, Bent Henriksen, Føvling, 8740 rædstrup, Herdig Johansen, Østergade 45, 8740 Brædstrup, Birthe Johanne Bilstrup, Ønning, 8740 Brædstrup, Børge Jørgensen, Ønning, 8654 Bryrup og Eskild Dalsgaard Sørensen, Underup, 8700 Horsens.

Selskabet tegnes af formanden og et bestyrelsesmedlem.

Prokura er meddelt uddeler Niels Peter Sørensen.

Bekendtgørelse til medlemmerne skal ikke ske i offentlige tidender.

Politimesteren i Horsens m. v., den 12. marts 1973.

«*Firmaet Ringsted Tagpapdækning og Entreprenørselskab v/Christensen og Pedersen*, driver handel og håndværk samt udøver industri drift i Ringsted kommune. Christian Emil Kovsgaard Christensen og Erik Pedersen, begge af Ringsted kommune er de ansvarlige indehavere og tegner firmaet hver for sig.

Prokura er meddelt Inger Margrethe Pedersen.

Politimesteren i Ringsted, den 9. marts 1973.

Til Københavns handelsregister er modtaget følgende anmeldelser:

Firmaet *Brodrene Andersen* er afmeldt af handelsregistret, efter at navnet er overtaget af et aktieselskab.

Under firmaet *Automat-Invest v/ John Østergaard og Bent Østenby* driver handel og håndværk. John Østergaard og Bent Østenby er de ansvarlige deltagere.

Under firmaet *Pollution Control K/S* drives affaldsraffinerivirksomhed og salg af raffineri- og pyrolyseanlæg af et kommanditselskab, hvis vedtægter er af 16. august 1971 med senere ændring af 21. januar 1972 og hvis bestyrelse består af Poul Palle Madsen af Klampenborg, Karl Kristian Kobs Krøyer af Viby og Niels Ole Kristian Jensen af Virum og Helge Kongsted af Odder. Selskabet tegnes af 3 af bestyrelsens medlemmer i forening. Den i selskabet indskudte kapital udgør 2.000.000 kr. der er indskudt som kommanditkapital. For selskabets forpligtelser hæfter aktieselskabet af 16. august 1971 med hele dets formue, medens kommanditisterne alene hæfter med deres indskud. Bekendtgørelser til deltagerne offentliggøres ikke i pressen.

Pædagogstuderendes Landsråds Forlag drives handel med bøger, kompendier, tidsskrifter og andre publikationer af et selskab med begrænset ansvar, hvis vedtægter er af 3. marts 1972, og hvis bestyrelse består af Leif Skov Randeris Poulsen, Ole Lindboe og Vagn Havby Michelsen, førstnævnte af Århus. Firmaet tegnes af to af bestyrelsens medlemmer i forening. Den i selskabet indskudte kapital udgør 57.000 kr. Medlemmerne hæfter ikke for selskabets forpligtelser. Bekendtgørelse til medlemmerne sker ikke i pressen.

Københavns magistrat, den 13. marts 1973.

Berigtigelse

Til berigtigelse af bekendtgørelse i Statstidende nr. 35 for den 17. februar 1973 vedrørende firmaet *E. Jansson's Eftf. v/ G. Friis-Larsen og E. Rasmussen*, bekendtgøres at navnet på den ene af firmaets ansvarlige del-

tagere rettelig burde have været anført som Grethe Friis-Larsen.

Københavns magistrat, den 13. marts 1973.

Firmaet *»Magasin Nora v/ Orlo Andersen«* af Thisted er hævet.

Politimesteren i Thisted købstad m. v., den 12. marts 1973.

Firma *Murerfirmaet Juel Olsen & F. Løvhak* af Gladsaxe kommune er hævet.

Politimesteren i Gladsaxe, den 13. marts 1973.

Firmaet *»Sdr. Bjært Maskinfabrik v/B. Jacobsen«* er hævet.

Politimesteren i Kolding m. v., den 9. marts 1973.

Firmaet *»Brudespecialisten v/Kristian Marcussen«* af Randers er hævet.

Politimesteren i Randers, den 13. marts 1973.

Af bestyrelsen for *»Fiskernes Fiskeindustri a. m. b. a.«*, Skagen, er udtrådt Anker Ragnar Sørensen og Christian Henriksen Jepsen.

I stedet er indtrådt fiskeskipperne Niels Bork og Jørgen Ottesen, begge af Skagen.

Politimesteren i Frederikshavn og Skagen m. v., den 13. marts 1973.

Firmaet *Svend Johansen Maskinsnedkeriet »Teglgaarden«* af Gentofte har meddelt Kirsten Andersen prokura.

Politimesteren i Gentofte, den 13. marts 1973.

Ove Ingvar Bekker af Gentofte udøver industridrift i Gentofte kommune som eneste ansvarlige indehaver af firmaet *Det Problemfri Samfund - Uden Administration (Reformpartiet) ved Ove Ingvar Bekker*.

Prokura er meddelt Erik Raymond Sürig.

Politimesteren i Gentofte, den 13. marts 1973.

Niels-Erik Christensen af Helsinge kommune driver handel, håndværk og industri i Helsinge kommune som eneste ansvarlige indehaver af firmaet *»Helsinge Karosseri v/ N. E. Christensen«*.

Politimesteren i Hillerød, den 9. marts 1973.

I *»Danske Andelsslagteriers Kødfoeder og Albuminfabrik, Lunderskov (DAKA)«* er sket følgende ændringer:

Gdr. Peter Damgaard, Højrup, og gdr. Hans Hærck Madsen, Malle, Varde, er udtrådt og i deres sted er indtrådt propr. Niels Sandager, Sønderbygård, Fredericia, (formand) og borgm. Christen Nielsen, Frisvad, Varde.

Politimesteren i Kolding m. v., den 9. marts 1973.

Poul Frits Nielsen af Silkeborg kommune udøver industridrift og driver handel i Silkeborg kommune som eneste ansvarlige indehaver af firmaet *»Marlon v/P. F. Nielsen«*.

Politimesteren i Silkeborg m. v., den 12. marts 1973.

Peter Haahr Christensen af Korinth driver handel og industri i Åbenrå kommune som eneste ansvarlige indehaver af firmaet *»Konfektions-Fabriken Kofa v/P. Haahr Christensen«*.

Politimesteren i Åbenrå, den 12. marts 1973.

Firmaet *Petersen og Schmidt*, Nybøl Sundeved kommune ved Svend Aage Petersen, Nybøl, og Bent Schmidt, Sønderborg, er hævet.

Politimesteren i Gråsten, den 13. marts 1973.

Til Københavns Handelsregister er modtaget følgende anmeldelser:

Firmaet *K. P. Trykkeriet v/Kjeld Petersen* er hævet.

Firmaet *Gunnar Marcus* er hævet.

Firmaet *Radiatoringen v/V. Korsgaard, J. Petersen og H. S. Jørgensen* er hævet.

Leif Børge Rasmussen driver handel som eneste ansvarlig indehaver af firmaet *Østerbro Telefon- og Adressevejviser v. Leif B. Rasmussen*. Prokura er meddelt Birte Flind Rasmussen, f. Flindt.

Firmaet *Svend Daughbjerg* er afmeldt af de herværende handelsregister efter at forretningskontoret er overflyttet til Gladsaxe.

Firmaet *I/S Ace Svømmebassiner v/ Andersen, Carlsen og Eckhoff* driver handel. Lisbe Andersen, Steen Carlsen, John Eckhoff og Anna Elisabeth Vibe Eckhoff, f. Christensen

ørstnævnte af Gentofte er de ansvarlige delagere.

Firmaet *Ringsholt og Hansen* driver handel. Thomas Ringsholt og Torben Christen Hansen, sidstnævnte af Gentofte er de ansvarlige leltagere og tegner firmaet i forening.

Firmaet *Nielsens Kunst og Kobbersmedie* er hævet.

Firmaet *H. Bandholtz* er afmeldt af det nærværende handelsregister, efter at forretningskontoret er overflyttet til Gentofte.

Københavns magistrat, den 14. marts 1973.

Berigtigelse

I bekendtgørelse i Statstidende for den 23. december 1972 vedrørende firmaet *Sigurd Schwanenflügel* er det ved en fejltagelse ikke bekendtgjort, at firmaet driver handel.

Københavns magistrat, den 14. marts 1973.

Firmaet *Simon Madsen af Ronne*, er hævet.

Politimesteren på Bornholm, den 14. marts 1973.

Firmaet »*Sport Life v. Gert Andersson*» er hævet som omdannet til et aktieselskab.

Firmaet »*W. Melhedes Eftf. v. Brdr. Marcusen*» er hævet.

Hans Henrik Christian Marcussen af Københavns kommune driver handel i Frederiksberg kommune som eneste ansvarlige indehaver af firmaet »*W. Melhedes Eftf. v/Hans Marcussen*».

Politimesteren i Frederiksberg birk, den 13. marts 1973.

Dreslette Sogns Spare- og Lånecasse er hævet.

Under firma *Sparekassen Hårby* drives sparekassevirksomhed i Hårby kommune af et selskab med begrænset ansvar, hvis vedtægter af 31. oktober 1972 er stadfæstet af tilsynet med banker og sparekasser den 7. februar 1973.

Den i selskabet indskudte kapital er vekslende.

For selskabets forpligtelser hæfter – foruden sparekassens aktiver – 35 garanter med 2.000 kr. hver.

Sparekassens tilsynsråd består af konsulent Hjalmar Folving, Strandgade 84, 5683 Hårby, formand,

borgmester, gårdejer Viggo Laurits Andersen, Nellemose, 5683 Hårby, specialarbejder Hans Schak, Strandgade 11, 5683 Hårby,

fhv. gårdejer Anton Marius Petersen, Snave, 5632 Flemløse,

gårdejer Gorm Peder Larsen, Mullerød, 5631 Ebberup,

fhv. gårdejer Lars Peder Poulsen, Dreslette, 5632 Flemløse, og

postbud Erik Juul Andersen, Spangevej 4, 5683 Hårby.

Direktionen består af direktør Hans Laurits Nielsen, Skovvängen 31, 5683 Hårby.

Sparekassen tegnes af direktøren i forbindelse med et medlem af tilsynsrådet eller af 2 medlemmer af tilsynsrådet i forening eller en prokurist i forbindelse med direktøren eller et medlem af tilsynsrådet.

Prokura er meddelt fuldmægtig Hans Elmer Andersen, Skovvängen 15, 5683 Hårby, og kasserer, frk. Else Sørensen, Strandgade 3, 5683 Hårby, hver for sig i forbindelse med direktøren eller et medlem af tilsynsrådet.

Sparekassens regnskab skal offentliggøres i »Fyns Tidende«.

Sparekassen driver endvidere sparekassevirksomhed i Hårby kommune under navnet

Dreslette Sogns Spare- og Lånecasse

og under navnet

Hårby Sparekasse, filial af Dreslette Sparekasse.

Politimesteren i Assens politikreds, den 14. marts 1973.

Haandværker-Sparekassen, Assens, anmelder:

at maskinarbejder Mogens Birk Larsen, Fasanvænget 19, 5610 Assens, er indtrådt som medlem af sparekassens tilsynsråd.

Politimesteren i Assens politikreds, den 14. marts 1973.

Berigtigelse, jfr. Statstidende nr. 43

af 1. marts 1973.

Under firma *Midtdjurslands brændselsforening* drives handel i Midt Djurs kommune, af en forening med begrænset ansvar, hvis vedtægter er af 12. juni 1972. Medlemmerne hæfter ikke for selskabets forpligtelser. For-

eningens bestyrelse består af: gdr. Svend Pedersen, »Præstevang«, Kolind (formand), gdr. Verner Ibsen-Sørensen, Kjeldstrup, Kolind (næstformand), gdr. Aksel Andersen, »Højslet«, Kolind (sekretær). Foreningen tegnes af bestyrelsen, prokura er meddelt uddeler Jørgen Pedersen, Mårupvej 24, Kolind. Bekendtgørelser til medlemmerne skal ske i Midtdjurslands Ugeblad.

Berigtigelse, jfr. Statstidende nr. 161 af 17. november 1972

Firmaet *Jens Aage Damborg & co.* driver handel, håndværk og industri i Nørre Djurs kommune.

Jens Aage Damborg og Henning Kristensen, begge Gjerrild pr. Grenå, er de ansvarlige deltagere og tegner firmaet hver for sig.

Anholt Brugsforening anmelder, at speditør Erik Hjorth (formand), vognmand Svend Erik Sørensen, fisker Jens Anker Vestergård Larsen, fisker Egon Jensen, alle af Anholt, er udtrådt af bestyrelsen og i stedet er indvalgt: Alma Christensen (formand), Ejnar Boisen, Hans Nordby, Christian Richardt Limborg Nielsen, alle af Anholt. Vedtægterne er ændret den 9. maj 1965. Prokura er meddelt uddeler Kurt Laursen, Anholt.

Politimesteren i Grenå m. v., den 14. marts 1973.

Lillian Myggen af Søllerød kommune udøver industridrift i Søllerød kommune som eneste ansvarlige indehaver af firmaet **MYGGEN PRODUCTIONS**.

Prokura er meddelt Arne Myggen.

Firmaet *»Combinationen«* ved Gorm Hjort Nielsen og Richard Honoré driver handel og håndværk i Søllerød kommune.

Gorm Hjort Nielsen af København og Richard Honoré af Hørsholm er de ansvarlige deltagere og tegner firmaet i forening.

Firmaet *»Brinjolff Christensen & Son I/S, Blikkenslagermestre. Aut. Gas- og vandmestre«* driver håndværk i Lyngby-Tårnbæk kommune.

Brinjolff Thorkild Ib Christensen og Peter Skovlund Christensen, begge af Virum, er de ansvarlige deltagere og tegner firmaet i forening.

Prokura er meddelt Brinjolff Thorkild Ib

Christensen og Peter Skovlund Christensen, hver for sig.

Politimesteren i Lyngby, den 14. marts 1973.

Firmaet *»I/S B & J, Baumann & Jensen ved Frode Baumann og Povl Jensen«* driver handel og håndværk i Sydals kommune.

Frode Baumann af Høruphav og Povl Jensen af Sønderborg er de ansvarlige deltagere og tegner firmaet hver for sig.

Politimesteren i Sønderborg, den 14. marts 1973.

Firmaet *»Dali-Centret I/S, v/Hans Chr. Damm og Ivar List«* driver handel og industridrift i Grønnebæk, 6571 Jels, Rødding kommune.

Hans Christian Lauesen Damm og Ivar Sørensen List, begge af Jels, er de ansvarlige deltagere og tegner firmaet i forening.

Politimesteren i Toftlund, den 14. marts 1973.

Firma *A. Michelsens Glashærderi* af Herlev kommune er hævet.

Politimesteren i Gladsaxe, den 14. marts 1973.

Firmaet *Tobo v/ Jørgen Bodum og H. M. Thobo-Carlson* driver handel i Gentofte kommune. Jørgen Jepsen Bodum af Gentofte og Hans Mogens Thobo-Carlson af København, er de ansvarlige deltagere og tegner firmaet i forening.

Politimesteren i Gentofte, den 14. marts 1973.

Firma *Lauritz C. Hahn & Son* af Bindslev meddeler herved, at der er meddelt prokura til Dorthe A malie Kjær-Jensen af Bindslev.

Politimesteren i Frederikshavn købstad m. v., den 15. marts 1973.

Under firma *»Dybbøl Im- og Export v/ E. Simonsen og Co.«* drives handel og håndværk i Sønderborg købstad af et kommanditselskab, i hvilket Else Christensen af Dybbøl er eneste ansvarlige deltager. Prokura er meddelt Enevald Falkenløve Simonsen (jun.).

Politimesteren i Sønderborg, den 15. marts 1973.

Guldsmed Leif Nyborg Pedersen af Rudkøbing kommune driver handel og håndværk Rudkøbing som eneste ansvarlige indehaver af firmaet *guldsmed Meyer's Efterf. v/ Leif Nyborg Pedersen*.

Politimesteren i Rudkøbing m. v., den 14. marts 1973.

Firmaet »Brdr. Nielsen» af Løgumkloster kommune er hævet.

Uffe Nielsen, Løgumgaard, Løgumkloster, driver håndværk i Løgumkloster kommune som eneste ansvarlige indehaver af firmaet »Brdr. Nielsen's Maskinfabrik v/ Uffe Nielsen», Løgumgård.

Politimesteren i Tønder, den 15. marts 1973.

Stig Bussborg Jensen af Alborg driver handel og håndværk i Alborg kommune som eneste ansvarlige indehaver af firmaet »Scancom electronic v/ Stig B. Jensen».

Politimesteren i Alborg m. v., den 14. marts 1973.

Jørgen Peder Jørgensen af Århus driver handel i Århus kommune som eneste ansvarlige indehaver af firma »Safety v/ P. Jørgensen».

Århus politikammer, den 15. marts 1973.

Sparekassen Lemvig med hjemsted i Lemvig, der ved sammenslutning med andre sparekasser har dannet Sparekassen Midtjylland, afmeldes af handelsregistret.

Politimesteren i Lemvig, den 15. marts 1973.

Firma »Kay Schmidt's efif. v/ E. R. Mogensen», Århus, er hævet.

Århus politikammer, den 15. marts 1973.

Firmaet *FYNS JORDBOR v/ Preben S. Petersen* af Gelsted, nu Ejby kommune, er afmeldt af handelsregistret, da firmaet omdannes til et aktieselskab.

Politimesteren i Middelfart, den 15. marts 1973.

Firmaet »Herre-Centrum v/ L. Tick og J. Tikotzki», Århus, er hævet.

Århus politikammer, den 15. marts 1973.

Firmaet »Combi-Montage v/ Isaksen og Panikovski», Eltang, Sdr. Vilstrup kommune, er hævet.

Politimesteren i Kolding m. v., den 15. marts 1973.

Firmaet »Snave Mølle ved Hans Rasmussen og Gert Rasmussen», Dreslette kommune, er hævet.

Gert Rasmussen af Hårby kommune driver handel i Hårby kommune som eneste ansvarlige indehaver af firmaet »Snave Mølle v/ Gert Rasmussen».

Politimesteren i Assens politikreds, den 16. marts 1973.

Karl Larsen er udtrådt af firmaet *Karl Larsen & Søn* af Gladsaxe kommune. Firmaet fortsættes uforandret af den hidtidige deltager Leif Erling Larsen.

Politimesteren i Gladsaxe, den 16. marts 1973.

Ruth Kjær Kibsgaard, f. Jensen, af Gentofte kommune driver handel og håndværk samt udøver industridrift i Hørsholm kommune som eneste ansvarlige indehaver af firmaet »Hørsholm Autohus v/ Ruth Kibsgaard».

Politimesteren i Helsingør, den 15. marts 1973.

Jørgen Thomsen er udtrådt af firmaet *Midtjysk Malerfirma v/ Thomsen & Nielsen* af Herning kommune, der fortsættes uforandret af den hidtidige deltager Mogens Nielsen.

Firmaet *Bredal Stilladser I/S v/ Anker Nielsen og John Christiansen* udover industridrift i Ikast kommune. Anker Nielsen af Hedensted og John Christiansen af Ikast er de ansvarlige deltagere.

Politimesteren i Herning, den 16. marts 1973.

Tilsynsrådet i *SPAREKASSEN KOLDING* har meddelt fuldmægtig Poul Christian Jensen, Kolding, prokura i forening med enten formanden, næstformanden eller den adm. direktør.

Politimesteren i Kolding m. v., den 15. marts 1973.

Berigtigelse jfr. Statstidende nr. 46 af 6. marts 1973.

Firmaet »Brønderlev Bremse Service v/ S. O. Larsen og J. E. Jakobsen« driver handel og håndværk i Brønderslev kommune. Svend Ove Larsen af Alborg kommune og Jørgen Emil Jakobsen af Åbybro kommune er de ansvarlige deltagere og tegner firmaet i forening.

Politimesteren i Hjørring m. v., den 16. marts 1973.

Berigtigelse jfr. Statstidende nr. 143 af 24. oktober 1972:

Jørgen Richard Hansen af Hjørring kommune driver handel i Hjørring kommune som eneste ansvarlige indehaver af firmaet »Richard Hansen«. Prokura er meddelt fru Aase Marie Hansen, Hjørring.

Politimesteren i Hjørring m. v., den 15. marts 1973.

»Velling Brugsforening« anmelder, at bestyrelsen nu består af følgende medlemmer:

Esper Sørensen, Vørret pr. Them (formand), fru Esther Marie Hansen, Katrinedal, Bryrup, gårdejer Aage Just Juul Mikkelsen, Velling, Bryrup, fru Johanne Marie Jessen, Velling, Bryrup, gårdejer Arne Munksgaard Nielsen, Velling, Bryrup, Sigfred Christensen, Mellemvej, Bryrup, fru Ellen Hedegaard Jensen, Løve, Bryrup.

Foreningens vedtægter er af 20. marts 1967.

Den i selskabet indskudte kapital er vekslende.

Selskabet tegnes af to medlemmer af bestyrelsen i forening.

Medlemmerne hæfter i forhold til deres dividendeberettigede køb i de sidste 5 år, subsidiært solidarisk, — jfr. i øvrigt vedtægterne.

Berigtigelse, jfr. Statstidende for 14. marts 1973 nr. 52.

Under firma »Brugsen for Brædstrup og Omegn« drives handel i Brædstrup kommune af et selskab med begrænset ansvar, hvis vedtægter er af marts 1967.

Den i selskabet indskudte kapital er vekslende.

Medlemmerne hæfter ikke for foreningens forpligtelser.

Selskabets bestyrelse består af:
Svend Aage Andersen, Åstruplund, 8740

Brædstrup, (formand), Hans Christian Schjermer Mikkelsen, Ring Bakke, 8740 Brædstrup, Bent Henriksen, Føvling, 8740 Brædstrup, Herdis Johansen, Østergade 45, 8740 Brædstrup, Birthe Johanne Bilstrup, Tønning, 8740 Brædstrup, Børge Jørgensen, Vinding, 8654 Bryrup, og Eskild Dalsgaard Justesen, Underup, 8700 Horsens.

Selskabet tegnes af formanden og et bestyrelsesmedlem i forening.

Prokura er meddelt uddeler Niels Peter Laursen, Brædstrup.

Bekendtgørelse til medlemmerne skal ikke ske i offentlige tidender.

Politimesteren i Horsens m. v., den 16. marts 1973.

Til Københavns handelsregister er modtaget følgende anmeldelser:

Erik Leon Christensen er udtrådt af bestyrelsen for firmaet *Samfundet og Hjemmet for Vanføre*, i hvilken Hans Rudolf Junge af Bagsværd er indtrådt. Prokura er meddelt Svend Flemming Petersen i forening med en af de tidligere anmeldte prokurister enten Åge Voldstedlund eller Edith Gervig, f. Jørgensen eller Preben Høeg Albrethsen eller Egil Nygaard Jensen eller Frederik Knudsen.

Firmaet *Scandinavian Lithographic Establishment (Scan-Lith) v/ Ole Beck Madsen og Preben Hansen* er hævet.

Preben Hansen driver håndværk som eneste ansvarlig indehaver af firmaet *Scandinavian Lithographic Establishment (Scan-Lith) v/ Preben Hansen*.

Niels Erik Martinsen af Gentofte driver handel som eneste ansvarlig indehaver af firmaet *Matinique v/ N. Martinsen*. Prokura er meddelt Hans Carsten Rye.

Københavns magistrat, den 19. marts 1973.

Firmaet *Hico I/S ved Henrik Warburg og Ib Werner* driver handel i Søllerød kommune.

Henrik Warburg af Hørsholm og Ib Werner af Frederiksberg er de ansvarlige deltagere og tegner firmaet i forening.

Prokura er meddelt Henrik Warburg af Hørsholm og Ib Werner af Frederiksberg, hver for sig.

Firmaet *Brodrene Thinggaard Sørensen og Hede* af Lyngby-Tårnbæk kommune har meddelt Bente Thinggaard Sørensen af Virum prokura.

Firmaet *Brdr. Jensen* af Lyngby-Tårnbæk ommune anmelder at tegningsreglerne vedrørende firmaet er ændret således at firmaet u tegnes af de ansvarlige deltagere i forening.

De ansvarlige deltagere er Christian Gunar Sigurdur Jensen, Aage Jensen og Franz chwab, alle af Lyngby.

Politimesteren i Lyngby, den 16. marts 1973.

Firmaerne *Gerlie v/ J. og P. Schiødt* og *Ger-e Konfektion v/ J. og P. Schiødt*, begge af Odense, er afmeldt.

Firmaet *Schiødt Modeller v/ J. og P. Schiødt* river handel, håndværk og industri i Odense øbstad.

Jørgen Schiødt og Poul Schiødt, begge af Odense, er de ansvarlige deltagere.

Firmaet *Master Sound I/S v. Nielsen og Thomsen* driver handel i Odense købstad.

Ole Jacob Thomsen af Odense og Erik Ove Nielsen af Svendborg er de ansvarlige deltagere og tegner firmaet i forening.

Prokura er meddelt Ole Jacob Thomsen og Erik Ove Nielsen hver for sig.

Politimesteren i Odense, den 15. marts 1973.

»Vridsted-Fly Pastorats Sparekasse« anmelder, at sparekassedirektør Holger Kudahl, /ridsted, fratræder pr. 31. marts 1973 og at Ove Kragh Olesen, Skive, er tiltrådt som sparekassedirektør den 1. marts 1973.

Den sparekassebogholder Kaj Christensen, /ridsted, meddelte prokura tilbagekaldes.

Prokura er meddelt til sparekassefuldmægtig Thony Elbæk Pedersen, Skive, i forening ned en direktør eller tilsynsrådets formand.

Politimesteren i Skive, den 15. marts 1973.

Firmaet »Kløvercentrets Tricotage I/S ved Ruth Johanne Christensen og Ite Frellesen« af Sønderborg, er hævet.

Ruth Johanne Christensen af Sønderborg kommune driver handel i Sønderborg kommune som eneste ansvarlige indehaver af firmaet »Kløvercentrets Trikotage v/ Ruth Christensen«.

Prokura er meddelt Gert Christensen.

Under »Baltic Marine K/S v/ K. Frellesen« drives handel i Sønderborg kommune af et kommanditselskab, i hvilket Kurt Frellesen er eneste ansvarlige deltager.

Ite Frellesen af Sønderborg kommune driver handel i Sønderborg kommune som eneste ansvarlige indehaver af firmaet »Femina v/ Ite Frellesen«.

Prokura er meddelt Kurt Frellesen.

Politimesteren i Sønderborg, den 16. marts 1973.

Berigtigende anmeldelse jfr. Statstidende nr. 43 af 1. marts 1973:

Firmaet *Radio-Sørensen v/ Henry Sørensen og Henry Hjalmar Sørensen*, Tinglev, er hævet.

Henry Hjalmar Sørensen af Tinglev driver håndværk i Tinglev kommune som eneste ansvarlige indehaver af firmaet »Radio-Sørensen v/ Henry Hjalmar Sørensen«.

Politimesteren i Tønder, den 16. marts 1973.

Firmaet »Vejle Frimærkehandel ved F. Dahl & Co.« driver handel i Vejle købstad.

Flemming Dahl og Kirsten Damkjær Hansen, begge af Vejle, er de ansvarlige deltagere og tegner firmaet i forening.

Politimesteren i Vejle, den 15. marts 1973.

Fru Birgit Elisabeth Henriksen af Herning kommune driver handel og håndværk samt udøver industridrft i Brande kommune som eneste ansvarlige indehaver af firmaet »Midtjysk Byggeindustri ved Birgit Henriksen«.

Prokura er meddelt Johannes Carl Henriksen.

Politimesteren i Vejle, den 15. marts 1973.

»Vejrum Brugsforening«, Vejrum pr. Struer, anmelder, at Aage Visgaard, Henry Nielsen og Svend Johansen er udtrådt af bestyrelsen, og i deres sted er indvalgt Laurids Andreasen, Vejrumstad pr. 7560 Hjerm, Erik Thomsen, Vejrum pr. 7600 Struer, og Christian Pedersen, Vejrum pr. 7500 Holstebro.

Bekendtgørelse til medlemmerne skal ske i »Holstebro Dagblad«.

Politimesteren i Holstebro, den 19. marts 1973.

Firmaet *UNITEX COPENHAGEN*, import-export v/*Eva Johansen* og *Jane Johansen* driver handel i Gentofte kommune. Eva Hanne Anna Johansen og Jane Carla Tove Johansen, begge af Gentofte, er de ansvarlige deltagere og tegner firmaet i forening.

Politimesteren i Gentofte, den 19. marts 1973.

Firmaet »*Rikke Biehl I/S*« driver handel og håndværk i Karlebo kommune. Rikke Birgit Biehl, f. Nielsen, og Tom Sass, begge af Karlebo kommune, er de ansvarlige deltagere og tegner firmaet i forening. Prokura er meddelt Rikke Birgit Biehl, f. Nielsen, og Tom Sass, hver for sig.

Politimesteren i Helsingør, den 19. marts 1973.

Af bestyrelsen for »*Forenede Sjællandske Andelsslagterier*« af Ringsted er udtrådt: gårdejer J. Thyge Nielsen, Haugård, Lund, 4673 Rødvig, gårdejer Aksel Knudsen, Allindelille, 4370 St. Merløse, gårdejer Knud Jensen, Egemosegård, Ågerup, 4400 Kalundborg. I stedet er indtrådt: parcellist Niels Oskar Hansen, Spanager, 4632 Bjæverskov, gårdejer Thorkil Edvard Hansen, Kildegård, Kelleklinte, 4400 Kalundborg og proprietær Hans Ude Simonsen, Hagelbjerggård, Benløse, 4100 Ringsted.

Politimesteren i Ringsted, den 16. marts 1973.

Fa. »*Skandinavisk Filt & Vulfabrik v/David Lexner*« af Slagelse er afmeldt.

Politimesteren i Slagelse købstad m. v., den 20. marts 1973.

Firmaet »*Danish Gyrocompass Company v/Hans-Jørgen Kaa og J. Ø. Andersen*«, St. Magleby kommune, er hævet.

Politimesteren i Tårnby, den 19. marts 1973.

»*Durup Sparekasse*« anmelder at bestyrelsen nu består af følgende: gdr. Karl Edvard Gade, Durupgårde, formand, gdr. Ejnar Dalgaard, Nautrup, gdr. Martin Vinde Akselsen, Tøndering, gdr. Niels Frederik Kristensen, Grynderup, overlærer Jens Sondrup, Durup,

slagtermester Jens Kibsgaard, Durup, mejerist Walther Hegner, Durup.

Direktionen består af følgende: direktør Aage Møller, Durup.

Der er meddelt prokura til bogholder J. køb Hansen, Durup, assistent Jytte Hansen, Glyngøre, kontorassistent Karen Sondrup, Durup og elev Anna Iversen, Durup, således at de tegner hver især sammen med enten direktøren eller et tilsynsrådsmedlem.

Der er godkendt nye vedtægter for sparekassen den 25. november 1969.

Politimesteren i Skive, den 19. marts 1973.

Firmaet »*I/S KB-Gulve ved Kaj Dalsgård og Bent Höier*« driver handel og håndværk i Gundsø kommune. Kaj Dalsgård af Gundsø kommune og Bent Thomas Petersen Höier af Høje-Tåstrup kommune er de ansvarlige deltagere og tegner firmaet i forening.

Politimesteren i Roskilde, den 20. marts 1973.

Firmaet »*Ludvig Frederiksens Eftf. v/ E. Frederiksen*«, Maribo, anmelder, at Erns Dalskov Frederiksen er afgået ved døden, og at firmaet fortsættes uforandret med Ib Dalskov Frederiksen, Boulevarden 16, Maribo som eneste ansvarlige indehaver.

Politimesteren i Rødby m. v., den 20. marts 1973.

Svend Kristensen og Erik Kristensen af Østervrå driver handel, håndværk og industri i Sæby kommune som ansvarlige indehavere af firmaet »*Østervrå Malercompagni v/ brdr. Kristensen*«.

Politimesteren i Sæby m. v., den 20. marts 1973.

Firma »*Asani v/ Aage Sørensen og K. E. Berde Nully Brown*« af Viborg kommune, anmelder, at prokura er meddelt Erling Christensen, Viborg.

Politimesteren i Viborg købstad m. v., den 20. marts 1973.

Af bestyrelsen for »*Faaborg Andelssvine slagteri*« er udtrådt Villy Thuesen og Loui

Jørth. I stedet er indtrådt Poul Erlandsen af Fåborg og Niels Hoeck Anhoff af Øksnerup.

Politimesteren i Fåborg m. v., den 21. marts 1973.

Svend Aage Daugbjerg af Gentofte driver handel i Gladsaxe kommune som eneste ansvarlige indehaver af firmaet *Svend Daugbjerg*. Prokura er meddelt Georg Schytt.

Politimesteren i Gladsaxe, den 21. marts 1973.

Firmaet *»Glostrup Tapet & Farve v/ Louis og Bent Bille Jakobsen«* driver handel i Glostrup kommune.

Louis Bernhard Jakobsen og Bent Bille Jakobsen, begge af København, er de ansvarlige deltagere.

Firmaet *»Niels Strandet Larsen og Gunleif Rasmussen, frisørsalon«* driver håndværk i Glostrup kommune.

Niels Strandet Larsen og Gunleif Rasmussen, begge af Brøndbyernes kommune, er de ansvarlige deltagere og tegner firmaet i forening.

Prokura er meddelt Niels Strandet Larsen og Gunleif Rasmussen hver for sig.

Politimesteren i Glostrup, den 21. marts 1973.

Firma *I/S Auto-Hallen v/ Johs. Svejstrup og Mathias Hansen*, Åbyhøj, er hævet.

Johannes Svejstrup af Århus kommune driver handel i Åbyhøj, Århus kommune, som eneste ansvarlige indehaver af firmaet *Auto-Hallen v/ Johs. Svejstrup*.

Prokura er meddelt Aage Svejstrup og Arne Svejstrup i forening.

Politikreds nr. 44, Hasle herred, 8000 Århus C, den 8. marts 1973.

Firma *»Kollegianerbrugsforeningen Skjoldhøj«* a.m.b.a., Brabrand, Århus kommune, anmelder, at den nuværende bestyrelse består af Jens Nielsen, Lene Møller Jespersen, Arne Johansen, Bo Ertmann, Knud Jensen, og Ole Brabrand, Århus kommune.

Samtidig er der meddelt Karl Erik Hansen, Brabrand, prokura.

Politikreds nr. 44, Hasle herred, 8000 Århus C, den 14. marts 1973.

John Rishøj Pedersen af Århus kommune driver håndværk i Trige, Århus kommune, som eneste ansvarlige indehaver af firmaet *T C Electronic v/ J. Rishøj Pedersen*.

Politikreds nr. 44, Hasle herred, 8000 Århus C, den 31. januar 1973.

Firma *»Bent Frandsen og Hugo Tofte Nielsen«* driver håndværk i Hasle, Århus kommune.

Bent Frandsen og Hugo Axel Tofte Nielsen, begge af Århus kommune, er de ansvarlige deltagere og tegner firmaet i forening.

Prokura er meddelt Bent Frandsen og Hugo Axel Tofte Nielsen hver for sig.

Politikreds nr. 44, Hasle herred, 8000 Århus C, den 13. marts 1973.

Hjortshøj Brugsforening, Hjortshøj, Århus kommune, anmelder, at den nuværende bestyrelse består af Thomas Nygaard, formand, Britta Häuser Pedersen, næstformand, Jens Therkildsen, Henry Poulsen, Hanna West, Gerda Lund Nielsen og Børge Jensen, alle af Skæring og Hjortshøj.

Politikreds nr. 44, Hasle herred, 8000 Århus C, den 31. januar 1973.

Skjødstrup og Omegns Brugsforening, 8541 Skjødstrup, anmelder, at den nuværende bestyrelse består af Rasmus Andersen, Gudrun Olsen, Else Bossow, Ove Udengaard, Erik Jochumsen, alle af Skjødstrup.

Den Mads Albrechtsen tidligere meddelte prokura er tilbagekaldt og i stedet meddelt uddeler Jens Mortensen i forening med formanden.

Politikreds nr. 44, Hasle herred, 8000 Århus C, den 31. januar 1973.

Under firma *»avenue K/S. Specialfirma for industri og håndværk«* drives handel særligt med maskiner, beslag og træ, og finansiering i Århus kommune af et selskab med begrænset ansvar, hvis vedtægter er af 20. februar 1973.

Den i selskabet indskudte kapital udgør 1 million kr.

Selskabets deltagere er *»avenue a/s. specialfirma for industri og håndværk«* samt 12 personer.

For selskabets forpligtelser hæfter *»avenue a/s. Specialfirma for industri og håndværk«* med aktiekapital 50.000 kr. som personlig

ansvarlig deltager, medens de øvrige deltage-
re hæfter med den af dem hver især indskud-
te kapital.

Bestyrelsen består af direktør Erling
Schoubo, Egå, der i forening med 2 komman-
ditister tegner firmaet.

Eneprokura er meddelt Villy Gejlka, Has-
le.

Meddelelse til medlemmerne skal ikke ske
i offentlige tidender.

Politikreds nr. 44, Hasle herred, 8000 Ar-
hus C, den 9. marts 1973.

Under firma *»Østergaard K/S. Specialfirma
for handel, håndværk og industri«* drives an-
lægsvirksomhed, handel, fabrikation, financi-
ering og udlejning i Skødstrup, Arhus kom-
mune, af et kommanditselskab, hvis vedtæg-
ter er af 17. oktober 1972 med senere ænd-
ring af 26. januar 1973.

Den i selskabet indskudte kapital udgør
180.000 kr.

For selskabets forpligtelser hæfter A/S
Dendi af Skødstrup, A/S Keba af Hornslet,
A/S Keka af Assentoft, A/S Beli af Helsted
med hele deres formue, medens de øvrige
deltagere hæfter med den indskudte kapital.

Selskabets bestyrelse består af Erik Filip-
sen Pedersen, Skødstrup, Kirsten Jensen,
Hornslet, Jette Pedersen, Skødstrup, og
Linda Pedersen, Helsted.

Firmaet tegnes af 1 bestyrelsesmedlem
sammen med 1 af komplementarerne.

Eneprokura er meddelt direktør Erik Filip-
sen Pedersen.

Meddelelse til medlemmerne skal ikke ske
i offentlige tidender.

Politikreds nr. 44, Hasle herred, 8000 Ar-
hus C, den 16. marts 1973.

Firmaet *»Høyer Olsens Boghandel«* driver
handel i Hillerød kommune. Knud Ole Høyer
Olsen og Jens Høyer Olsen, begge af Hillerød
kommune, er de ansvarlige deltagere og teg-
ner firmaet i forening. Deltagerne tegner fir-
maet pr. prokura hver for sig.

Politimesteren i Hillerød, den 20. marts
1973.

Firmaet *»Kommanditselskabet Det Nordiske
Kamgarnspinderi«*, Sønderborg, anmelder, at
A/S B. Muus og Co. er fratrukket som kom-
manditist, idet aktieselskabets andel er over-
taget af Thorkil Marius Larsen, Strandvejen
188 H, Charlottenlund.

Af bestyrelsen er udtrådt John Meyer og
Erik Hedelund.

Selskabets bestyrelse består herefter af
Thorkil Marius Larsen, Charlottenlund
Georg-Thorkil Larsen, Espergærde, og Jør-
gen de Coninck-Smith, København.

Firmaet tegnes af den samlede bestyrelse.

Firmaet *»Superprint I/S v/ Larsen, Dirks og
Jensen«* driver handel og industridrift i Søn-
derborg købstad.

Jens Tingleff Larsen og Harald Dirks, beg-
ge af Sønderborg, og Ernst Sohl Jensen af
Høruphav, er de ansvarlige deltagere og teg-
ner firmaet hver for sig.

Politimesteren i Sønderborg, den 21. mart
1973.

Henning Simon Hansen, Frisvadvej 16
6800 Varde, driver handel i Varde kommun-
som eneste ansvarlige indehaver af firmaet
»HESIHAVA v/ Henning S. Hansen«.

Det tilføjes, at firmaet er overflyttet fr
Hillerød politikreds.

Politimesteren i Varde, den 20. marts 1973.

Firmaet *»H. H. Kjørulff«* af Ålborg e
hævet.

Firmaet *I. L.-Invest og Factoring, Aalborg
I/S ved Inga Larsen og Co.»* driver handel
Ålborg kommune.

Inga Ninna Lucie Scavenius Larsen, føc
Brønnum, af Ålborg, Hanne Nyholm, føc
Larsen, af København, Jette Nielsen, føc
Larsen, af Ålborg, Peder Emil Larsen af Å
borg, og Hans Ole Larsen af Støvring, er d
ansvarlige deltagere og tegner firmaet i fore-
ning.

Prokura er meddelt Inga Ninna Lucie Sc
venius Larsen, født Brønnum.

Firmaet *»Bach & Co.»* driver håndværk
Ålborg kommune.

Niels Bach og Flemming Aage Bach, beg-
ge af Ålborg, er de ansvarlige deltagere.

Firmaet *»Otto Larsen, Bygnings- og Klein
smiede«* af Ålborg kommune anmelder, at
Otto Ludvig Larsen er afgået ved døden, c
at firmaet fortsættes uforandret af de hidt
dige deltagere Kaj Axel Larsen og Knud Eri
Larsen.

Politimesteren i Ålborg m. v., den 21. mar
1973.

Firma »*INNOVATION*« v/ *Flemming Højeldt og Karsten Kjær Hansen*, Sall, Hammel kommune, er hævet.

Politikreds nr. 44, Hasle herred, 8000 Arus C, den 1. februar 1973.

Firmaet »*Dansk Plastic Central* v/ *Ivan Berbre.*« af Roskilde købstad er hævet.

Politimesteren i Roskilde, den 21. marts 1973.

Firmaet »*I/S Købmandsgaarden* v/ *Andersen, rancke, Gudmandsen, Kirkegaard og Kirkegaard*« driver handel i Fredensborg-Humlebæk kommune. Otto Israel Andersen af Fredensborg-Humlebæk kommune, Henning rancke af Hørsholm kommune, Hans Kriian Georg Gudmandsen af Fredensborg-Humlebæk kommune, Esben Kirkegaard af Øllerød kommune og Karsten Kirkegaard af Fredensborg-Humlebæk kommune er de ansvarlige deltagere og tegner firmaet i forening.

Politimesteren i Helsingør, den 20. marts 1973.

Ole Peter Løkke og Per Løkke begge af rederiksværk fortsætter den af vor moder, u Rigmor Bjørnsbæk-Olsen i Frederiksværk, hidtil drevne handels- og håndværksæring som de ansvarlige indehavere af det hidtil uanmeldte firma »*S. P. Løkke og søn*«, let vor nævnte moder ophører med at drive firmaet, som hun i sin tid overtog ved sin faders (vor faders) død og som han igen opendelig havde drevet sammen med sin fader, . P. Løkke, fra hvilken periode firmaet S. P. økke og søn stammer.

Politimesteren i Frederikssund, den 21. marts 1973.

Carl Erik Hansen af Københavns kommune udøver industridrift og håndværk i Rødovre kommune som eneste ansvarlige indehaver af firmaet »*Arcatom*« *Dansk Svejseindustri* v/ *Carl Erik Hansen*.

Politimesteren i Hvidovre, den 22. marts 1973.

Under firma »*Andelsforeningen Fiskernes ællessalg A.m.b.A.*«, Sønderborg, drives køb og salg af fisk samt salg af hermed beslægtede varer i Sønderborg købstad af et selskab

med begrænset ansvar, hvis vedtægter og love den 16. september 1972 er vedtaget af medlemmerne. Den i selskabet indskudte kapital er vekslende. Medlemmerne hæfter ikke for selskabets forpligtelser udover den indbetalte andel på kr. 1.000,00.

Selskabets bestyrelse består af:

Nicolai Krogh, Dalsvinget 3, 6400 Sønderborg, Ejnar Hansen, Lavbrinkevej 55, 6400 Sønderborg, Freddy Hansen, Vårhøj, 6383 Rinkenæs, Oskar Alexander Otto Hansen, Ringgade 78, 6400 Sønderborg, Carl P. Thomsen, Vissingsgade 17, 6400 Sønderborg.

Selskabet tegnes af bestyrelsen i forening.

Prokura er meddelt Viggo Pinnerup, forretningsfører.

Bekendtgørelse til medlemmerne skal ske skriftligt med mindst 14 dages varsel.

Politimesteren i Sønderborg, den 22. marts 1973.

Firmaet »*Murer- og entreprenorfirmaet Andersen og Christensen I/S*« driver håndværk i Thisted kommune. Jens Viggo Christensen af Hundborg og Gerner Kristen Andersen af Thorsted er de ansvarlige deltagere og tegner firmaet i forening. Prokura er meddelt indehaverne hver for sig.

Politimesteren i Thisted købstad m. v., den 22. marts 1973.

Berigtigelse, jfr. Statstidende for den 10. november 1972, nr. 156:

Interessentskabet *Schultz & Larsen* af Otterup er hævet.

Fritz Emil Schultz Larsen, Uffe Schultz Larsen, Sigurd Schultz Larsen og Torben Schultz Larsen, alle af Otterup, driver fabrikation i Otterup som eneste ansvarlige indehavere af firmaet »*Schultz & Larsens efterfølger* v/ *Fritz, Uffe, Sigurd og Torben Schultz Larsen*«.

Politimesteren i Bogense m. v., den 22. marts 1973.

Tilsynsrådet for »*Holbæk og Udby Kommunes Spare- og Lånekasse*«, Holbæk pr. Ørsted, består nu af:

Gårdejer Jens Mogensen Lund, Holbæk, (formand), gårdejer Jens Madsen Pedersen, Holbæk, (næstformand), gårdejer Martinus Pedersen, Kahr, gårdejer Søren Elstrup, Udbyhøj, gårdejer Jens Peter Bai, Udby, fi-

skeeksportør Anker Nielsen, Udby, og arbejdsmand Aage Harald Rasmussen, Holbæk.

Direktionen består af: inspektør Johannes Christian Tørrild Christensen, Holbæk, og fru Eva Pedersen, Udby.

Politimesteren i Randers, den 22. marts 1973.

Firmaet »H. Sønderby & Co.« af Egvad kommune anmelder, at prokura er meddelt John Ehrendreich Olesen, Erik Sønderby og Bent Dransfeldt to i forening.

Politimesteren i Ringkøbing, den 22. marts 1973.

Firma »Gardinekspertern« v/ Erik Mortensen, Hammel, er slettet af det her førte handelsregister, da det skal omdannes til aktieselskab.

Politikreds nr. 44, Hasle herred, 8000 Aarhus C, den 22. marts 1973.

Firmaet »Nielsen & Møllers Bogtrykkeri« af Roskilde købstad er hævet.

Politimesteren i Roskilde, den 22. marts 1973.

Firmaet »Harald Carstens« af Sæby købstad er hævet.

Politimesteren i Sæby m. v., den 22. marts 1973.

Firmaet »I/S Tingnis ved J. A. Nissen« driver handel og håndværk i Frederiksberg kommune. Jens Axel Nissen af Frederiksberg kommune og »a/s Oplysningscentralen for Filateli OFF« af Ballerup-Måløv kommune er de ansvarlige deltagere og tegner firmaet hver for sig.

Firmaet »HELGE KRÜGER & SØN« driver håndværk i Frederiksberg kommune. Helge Krüger af Frederiksberg kommune og Niels Bjarne Krüger af Frederiksberg kommune er de ansvarlige deltagere.

Prokura er meddelt Bertha Annette Krüger, f. Pedersen.

Politimesteren i Frederiksberg birk, den 22. marts 1973.

Under firma »MALERNES ANDELSEL-SKAB A. m. b. a., Frederikshavn«, drives malervirksomhed og hermed i forbindelse stående virksomhed i Frederikshavn kommune af

et selskab med begrænset ansvar, hvis vedtægter er af 2. december 1971. Den i selskabet indskudte kapital udgør kr. 15.000,00. Medlemmerne hæfter ikke for selskabets forpligtelser.

Selskabets bestyrelse består af: Villy Andersen, formand, Verner Nielsen, næstformand, Harry Hansen, Henry Nielsen, Henry, Poulsen.

Forretningsfører er Otto Rasmussen, Jyttevej 8, 9100 Ålborg.

Selskabet tegnes af et bestyrelsesmedlem forening med forretningsføreren.

Prokura er meddelt forretningsfører Otto Rasmussen, Jyttevej 8, 9100 Ålborg.

Bekendtgørelser til medlemmerne skal ikke ske i offentlige tidender.

Politimesteren i Frederikshavn købstad m. v., den 31. januar 1973.

Firmaet I/S Centerrens driver industrivirksomhed i Nørresundby, Ålborg kommune Kaj Pedersen Handberg af Rebild pr. Skørping, Christian Hamdrup Overland af Hundested, Verner Pedersen af Nærum og Tor Matz af Nærum er de ansvarlige deltagere og tegner firmaet i forening.

Politimesteren i Nørresundby m. v., den 23 marts 1973.

Berigtigelse jfr. Statstidende nr. 181 af 15 december 1972.

Under firma »K/S Jacob Sko« drives handel med sko og lædervarer, udlejning af ejendomme samt finansiering i Brønderslev kommune af et kommanditselskab, hvis vedtægter er af 1. juli 1972.

For selskabets forpligtelser hæfter »Jacob Sko Brønderslev A/S« (under stiftelse) a Brønderslev kommune med hele dets formue, medens de øvrige deltagere, der i alt har indskudt 90.000 kr., kun hæfter med deres indskud.

Selskabets bestyrelse består af skohandler Johannes Jacob Christensen, Haraldsgade 33, Brønderslev, skohandler Poul Jacob Christensen, Lien 4, Hjørring, fru Ruth Christensen, Haraldsgade 33, Brønderslev, og fru Inger Christensen, Lien 4, Hjørring.

Selskabet tegnes af Poul Jacob Christensen, Hjørring.

Meddelelser til deltagerne skal ikke offentliggøres i pressen.

Politimesteren i Hjørring m. v., den 23 marts 1973.

Firmaet »Holbæk Maskin Center v/Kjeld Kjøer« af Holbæk kommune er afmeldt af handelsregisteret.

Politimesteren i Holbæk m. v., den 23. marts 1973.

Berigtigelse, jfr. Statstidende nr. 185 for 21. december 1972.

Af bestyrelsen for *Holmstrup Brugsforening* Odense kommune er udtrådt Carl Alfred Jensen, Holmstrup, Chr. Nydam Poulsen, Holmstrup, Kristian Greve, Holmstrup, Niels Albert Jørgensen, Ravnebjerg, Holmstrup, Niels Jørgen Kristian Jørgensen, Væden, Sønderup, Morten Jensen, Holmstrup, Christian Nielsen, Jørgenstrup, Holmstrup.

I stedet er indtrådt følgende:

Egon Wayne Mortensen, Jernbanevej 1, 5573 Holmstrup, Erling Brems, Fårebjergvej 3, 5573 Holmstrup, Holger Larsen, Ravnebjerggyden 206, 5573 Holmstrup, Carl Peter Jørgensen, Stenkistevej 21, 5572 Tømmerup, Søren Christian Hansen, Ravnebjerggyden 3, 5573 Holmstrup, Arne Henning Immerær, Ravnebjerggyden 156, 5573 Holmstrup, Lise Løkken, Jernbanevej 1C, 5573 Holm-

Samtidig anmeldes vedtægtsændring af 20. november 1971.

Politimesteren i Odense herred, den 23. marts 1973.

Firmaet »Solrød bogtrykkeri ved Helge Larsen«, af Solrød kommune er hævet.

Politimesteren i Roskilde, den 23. marts 1973.

Berigtigende anmeldelse jfr. Statstidende nr. 8 af 22. februar 1973.

Skærbæk og Omegns Brugsforening, Skærbæk, anmelder, at Ole Westergaard, Jesper Espersen, Anna Petersen, Christa Andersen, Christian Stenger og Johan Stamp, alle af Skærbæk er udtrådt af bestyrelsen. I stedet er indtrådt Erling Keller, Skærbæk, Lise Andersen, Vinumgaard, Døstrup, Anders Frimink, Søndernæs, Brøns, Christian Kroghmann, Skærbæk, Hans Ejnar Sørensen, Skærbæk og Egon Clausen, Skærbæk.

Politimesteren i Tønder, den 24. marts 1973.

Kløverfrø-Kompagniet af Herfølge, Køge kommune, anmelder at Niels Helge Sørensen

er udtrådt af bestyrelsen. I stedet er indtrådt Poul Dreisig Petersen, Højelsevej 1, Lille Skensved.

Politimesteren i Køge, den 23. februar 1973.

Berigtigelse, jfr. Statstidende nr. 186 af 22. december 1972.

Firmaet »Grenaa Avis v/Ole Skaaning Olesen og Leo Løvschall Thomassen« driver handel, håndværk og industri i Grenå kommune. Ole Skaaning Olesen af Grenå og Leo Løvschall Thomassen af Grenå, er de ansvarlige deltagere og tegner firmaet i forening.

Prokura er meddelt Leo Løvschall Thomassen og Ole Skaaning Olesen hver for sig.

Berigtigelse, jfr. Statstidende nr. 1 af 2. januar 1973.

Preben Rudbeck af Nørre Djurs kommune, driver handel, håndværk og industri i Nørre Djurs kommune som eneste ansvarlige indehaver af firmaet *P. R. Industri/Agentur v. P. Rudbeck*.

Prokura er meddelt Liselotte Rudbeck.

Politimesteren i Grenå m. v., den 26. marts 1973.

I medfør af forskrifterne i lov nr. 72 af 27. marts 1929 er følgende firmaer:

- 1) »Nordjydsk Plasticlager« v/Bache og Kronbo, og
- 2) »Det gamle Kaffebæreri« v/G. Warburg Kristensen, udslettede af Handelsregistret i Nørresundby.

Politimesteren i Nørresundby m. v., den 26. marts 1973.

Firmaet »INDUPERM I/S ved Boye Nielsen og Knud Overgård« af Roskilde købstad er afmeldt af handelsregisteret.

Politimesteren i Roskilde, den 26. marts 1973.

Flemming Schiøtz Krus af Odense kommune driver handel i Odense kommune som eneste ansvarlige indehaver af firmaet »DASAMA v/Flemming S. Krus«.

Prokura er meddelt Inge Krus.

Politimesteren i Odense herred, den 26. marts 1973.

Til Københavns handelsregister er modtaget følgende anmeldelser:

Firmaet *Amager Bogbinderi ved Ingmar Olausson* er afmeldt af handelsregistret, efter at navnet er overtaget af et aktieselskab.

Firmaet *Tipskiosken v/ M. V. Jacobsen* er hævet.

Hans Erik Hansen driver handel som eneste ansvarlig indehaver af firmaet *Tips-Kiosken v/H. E. Hansen*.

Firmaet *Donaco v/ Andreas Holm og Kai Aakmann* er afmeldt af det herværende handelsregister efter at forretningskontoret er overflyttet til Rødovre.

Firmaet *Trans-Atlantic Radio og Fjernsyn v/ Erik Dreyer og Viktor Fat* er hævet.

Firmaet *Skandinavisk Skotojs-Magasin v/ Esther Torp* er afmeldt af handelsregistret, efter at navnet er overtaget af et aktieselskab.

Firmaet *Sie's Lak- og Farvefabriker* har meddelt Erik Wilmann eneprokura.

Firmaet *Hans J. Jørgensen* er afmeldt af handelsregistret, efter at navnet er overtaget af et aktieselskab.

Firmaet *Kaj Lunds Fabrikker* er afmeldt af handelsregistret, efter at navnet er overtaget af et aktieselskab.

Firmaet *Butik 99, Merete og Per v/ Merete Hansen og Per Jensen* driver handel. Per Würtz Jensen og Merete Hansen, sidstnævnte af Kastrup er de ansvarlige deltagere.

Karsten Nørgaard Petersen driver handel som eneste ansvarlig indehaver af firmaet *KNP-Akvarium v/ Karsten Nørgaard Petersen*.

Michael Phillips driver handel som eneste ansvarlig indehaver af firmaet *Classic Mail Order v/ Phillips*.

Københavns magistrat, den 27. marts 1973.

Firmaerne *Bepo v/Bent Voigt og Poul Rasmussen, Fyns Smørrebrød v/Knud Bahnsen, I. P. Larsen & Son og Herremagasinet London ved S. Olesen*, alle af Odense, er afmeldte.

Peter Emanuel Jørgensen er udtrådt af firmaet *Jørgen Jørgensens Boghandel* af Odense, der fortsættes uforandret af den hidtidige deltager Knud Gunnar Jørgensen.

Bent Erik Voigt af Søhus driver handel, håndværk og industri i Odense købstad som eneste ansvarlige indehaver af firmaet *Bepo v/Bent Erik Voigt*.

Politimesteren i Odense, den 26. marts 1973.

Laue Bonde Larsen, Blåbjerg kommune driver håndværk fra Vestergårdsfenne 8, 6830 Nr. Nebel, Blåbjerg kommune, som eneste ansvarlige indehaver af firmaet *LUNDBY v/Laue Bonde Larsen*.

Politimesteren i Varde, den 26. marts 1973.

Firmaet *Morsø Støbegods, Aalborg, I/S v/Svend E. Lauritzen og O. Lauritzen* af Aalborg er hævet.

Politimesteren i Ålborg m. v., den 26. marts 1973.

Firma *EMPIRE TEA IMPORT ved J. Husfeldt* Bregninge, er slettet af handelsregistret ved overgang til aktieselskab.

Politimesteren i Svendborg, den 27. marts 1973.

Firmaet *Brdr. Kragh* af Vejle er hævet.

Politimesteren i Vejle, den 27. marts 1973.

Firmaet *Osto Fabrikken ved Ingeborg Nielsen og Henning Nielsen* af Gentofte er afmeldt som overgået til aktieselskabsregistret.

Politimesteren i Gentofte, den 27. marts 1973.

Firmaet *Murer- og Tomrerforretningen ved Egon Andersen og Evald Andersen* driver handel og håndværk i Arden kommune.

Egon Gerner Andersen af Redsø og Evald Lykke Andersen af Valsgaard er de ansvarlige deltagere.

Politimesteren i Hobro, den 27. marts 1973.

Firmaet *Iversen & Co.* af Sollerød kommune er hævet.

Firmaet *Sociologisk Forlag v/Erik Sürig* af Lyngby-Tårnbæk kommune har meddelt Ove Ingvar Bekker af Gentofte kommune prokura.

Firmaet *Skoleparkens Slagter- og Viktualieforretning* ved A. Grenaae og P. Slødt Petersen af Søllerød kommune er hævet.

Politimesteren i Lyngby, den 27. marts 1973.

Firmaet *Bårse Finércentral I/S* driver handel, håndværk og industridrft i Præstø kommune.

Ib Petersen og Mogens Hansen, begge af Bårse, er de ansvarlige deltagere og tegner firmaet i forening.

Politimesteren i Præstø m. v., den 27. marts 1973.

Bestyrelsen for *Longelse-Fuglsbolle brugssforening* anmelder, at Hans Christian Godfred Hansen, Hans Jørgen Rikard Rasmussen, Lars Jensen og Gunnar Sofus Carl Richardt er udtrådt af bestyrelsen. I stedet er valgt Frede Blohm, Sdr. Longelse, Erna Clausen, Frederiksminde, Longelse, Åse Lummelgård Andersen, Snaremosse, Longelse og Ebbe Møller Henninge, Rudkøbing.

Politimesteren i Rudkøbing m. v., den 27. marts 1973.

Reidar Enerud er udtrådt af firmaet »*Scan-team I/S v/Midgaard & Enerud*«, Tårnby kommune. Firmaet fortsættes uforandret af den hidtidige deltager Finn Midgaard som eneste ansvarlige indehaver.

Politimesteren i Tårnby, den 27. marts 1973.

Firmaet »*Sørensen og Jensen I/S*« driver håndværk i Tjele kommune.

Finn Grud Sørensen og Søren Christian Sørensen, begge af Tjele kommune, er de ansvarlige deltagere og tegner firmaet i forening.

Politimesteren i Viborg købstad m. v., den 7. marts 1973.

Firma »*Hvidberg & Hvidberg*« driver handel og håndværk i Værløse kommune. Susanne Odil Hvidberg og Palle Lemann Hvidberg begge af Værløse er de ansvarlige deltagere.

Politimesteren i Gladsaxe, den 28. marts 1973.

Firma *Aabyhøj nye Maskinfabrik ved H. P. Hansen*, Aabyhøj, er slettet af handelsregistret.

Firma *H. P. Hansens Maskinfabrik*, Aabyhøj, anmelder, at Agnes Helene Hansen, der er eneste ansvarlig indehaver er udtrådt af firmaet, der fortsættes uforandret af pågældendes søn, Willy Hansen, Aabyhøj, som eneste ansvarlig indehaver.

Politikreds nr. 44, Hasle Herred, 8000 Århus C, den 30. januar 1973.

Firmaet *Svend G. Petersen & Son* driver handel i Herfølge, Køge kommune.

Svend Gustav Petersen og Jørgen Finn Petersen, begge af Køge kommune, er de ansvarlige deltagere og tegner firmaet i forening.

Prokura er meddelt begge indehavere hver for sig.

Politimesteren i Køge, den 23. februar 1973.

Svend Aage Thomsen af Næstved kommune driver handel i Næstved kommune som eneste ansvarlige indehaver af firmaet »*F. M. C. D. (Financial Marketing Consultants Denmark) v/Svend Aage Thomsen*«.

Følgende firmaer er afmeldt:

Næstved Kunsthandel ved Peter Johan Hansen, Vald. Berth, Næstved, Autoparken v/Laur. Larsen, Herlufsholm, Hans Nielsen og Son, Næstved, og Rohlfj & Dittmann, Næstved.

Politimesteren i Næstved, den 27. marts 1973.

Firmaet *Stubæk Tomrerforretning v/Slothuus og Johanning* driver handel, håndværk og industri i Stubbæk, Åbenrå kommune.

Hans Jørn Slothuus, Kværs Østermark og Peter Johanning, Stubbæk, er de ansvarlige deltagere og tegner firmaet hver for sig.

Prokura er meddelt Kirsten Johanning, Stubbæk.

Politimesteren i Åbenrå, den 28. marts 1973.

Firmaet *Andr. Jensens sten- og grusforretning I/S* udøver industridrift i Sdr. Hostrup, Åbenrå kommune.

Andreas Jensen, Sdr. Hostrup, Eigil Møller, Sdr. Hostrup, og Egon Jensen, Sdr. Hostrup, er de ansvarlige deltagere.

Firmaet tegnes af Andreas Jensen i forbindelse med en af de andre deltagere.

Politimesteren i Åbenrå, den 28. marts 1973.

Firmaet »*Zenith Trading Agency v/I. Sheikh*« er hævet som overflyttet til Århus kommune.

Politimesteren i Frederiksberg birk, den 28. marts 1973.

Firma »F. C. Schultz & Co.« af Gladsaxe kommune er hævet.

Politimesteren i Gladsaxe, den 28. marts 1973.

Firma *DA-MI v/Carl W. Olesen og P. O. Sorensen*, Risskov, er hævet.

Firma *Møbelfabriken Lå-os v/ A. Jørgensen og V. Jensen*, Egå, er hævet.

Firma *PHØNIX-TRYKKERIET v/Erik og Bent Mariager*, Abyhøj, er slettet af handelsregistret, da det er fraflyttet Abyhøj.

Firma *Forma-Plast v/V. Sorensen*, Galten, er hævet.

Politikreds nr. 44, Hasle herred, 8000 Aarhus C, den 28. marts 1973.

Firmaet »*GORADAN IMPORT-EXPORT v/Lizzie Rasmussen*« af Farum kommune er afmeldt, da firmaet omdannes til aktieselskab.

Politimesteren i Hillerød, den 27. marts 1973.

Firmaet »*Vævehytten v/Betty Olsen*« af Solrød kommune er hævet.

Politimesteren i Roskilde, den 28. marts 1973.

»*Skive Læder & Sport ved Brd. J. J. og L. Sorensen*«, Skive, er hævet.

Skive Læderhandel ved Brdr. Sorensen«, Skive, er hævet.

Politimesteren i Skive, den 28. marts 1973.

Firmaet »*Brdr. Lykke og William Jeppesen I/S*« af Hastholm kommune er hævet.

Politimesteren i Thisted købstad m. v., den 28. marts 1973.

Firmaet »*K K installation v/ Morten Kristiansen og Poul Verner Kristensen*« driver håndværk i Esbjerg kommune. Morten Kristiansen og Poul Verner Kristensen, begge af Esbjerg, er de ansvarlige deltagere og tegner firmaet i forening.

Prokura er meddelt Morten Kristiansen,

Poul Verner Kristensen og Hertha Sørensen, hver for sig.

Firmaet »*RAMSJØ-HUSE v/ Frede Rasmussen*« af Esbjerg er hævet.

Firmaet »*Niels Andersen og søn*« drive håndværk i Esbjerg kommune. Niels Andersen og Erling Vejgaard Andersen, begge af Esbjerg, er de ansvarlige deltagere og tegner firmaet i forening.

Politimesteren i Esbjerg, den 29. marts 1973.

Firmaet *Tæpperenseriets Bokhara v/Kaj Jacobsen* af Gentofte er hævet.

Ahmad Anissi af Lyngby-Tårnbæk udøve industridrft, handel og håndværk i Gentofte kommune som eneste ansvarlige indehaver af firmaet »*Bokhara Tæpperenseri v/ Ahma Anissi*«.

Politimesteren i Gentofte, den 29. marts 1973.

Firma *Søby-Skader-Halling Spare og Læne-kasse*, 8543 Hornslet, anmelder, at Han Kærsgaard, Skader, og Kristian Sørensen Halling, er udtrådt af tilsynsrådet og i stedet for er Holger Jensen, Søby, og Svend Thorsø Sørensen, Halling, indtrådt, og samtidig er Jens Hougaard Jensen, Søby, valgt til formand.

Politikreds nr. 44, Hasle herred, 8000 Aarhus C, den 28. marts 1973.

Firmaet »*Brønderslev Elektro v/Wagne Nielsen*« er hævet.

Orla Leonhard Jensen af Ålborg kommune driver handel og håndværk i Brønderslev kommune som eneste ansvarlige indehaver af firmaet »*Brønderslev Elektro v/Orla L. Jensen*«.

Ottenius Jensen af Hirtshals kommune driver handel i Hirtshals kommune som eneste ansvarlige indehaver af firmaet »*Tornby Møbelværk v/Ottenius Jensen*«.

Aksel Peter Nicolaisen af Hjørring kommune driver handel i Hjørring kommune som eneste ansvarlige indehaver af firmaet »*Fotocentret i Vendsyssel v/A. Nicolaisen*«.

Politimesteren i Hjørring m. v., den 28. marts 1973.

Firmaet »DONACO v/Andreas Holm og Kai Aachmann« driver handel i Rødovre kommune.

Andreas Peter Christian Johan Jacob Holm af Hellerup og Kai Otto Aachmann af Rødovre er de ansvarlige deltagere og tegner firmaet i forening, hvorhos de tegner firmaet hver for sig pr. prokura.

Firmaet er overflyttet fra Københavns kommune.

Politimesteren i Hvidovre, den 29. marts 1973.

Svend Børge Fridtjof Frederiksen af Odense kommune driver handel og håndværk i Odense kommune som eneste ansvarlige indehaver af firmaet »Auto Centrum v/Sv. Frederiksen«.

Politimesteren i Odense herred, den 29. marts 1973.

Firmaet »South Trading I/S v/ J. Krogh og H. Thomsen« driver handel i Sønderborg og Augustenborg kommuner.

Jytte Marie Krogh af Hundslev, 6440 Au-

gustenborg, og Hans Heinrich Thomsen af Vollerup, 6400 Sønderborg, er de ansvarlige deltagere.

Politimesteren i Sønderborg, den 29. marts 1973.

Firmaerne *Hua-Hin v/ Kirsten Christiansen* og *Autocentrum ved Ernst A. Rasmussen*, begge af Odense, er afmeldt.

Politimesteren i Odense, den 29. marts 1973.

Firmaet *Johannes Frandsen ved Jens Johannes Frandsen*, der udøvede industridrift i Sorø købstad, er hævet.

Politimesteren i Ringsted og Sorø, Sorø, den 29. marts 1973.

Firmaet »Roskilde Fyringsolie v/Carl Viggo Petersen og Verner Petersen og Co.« af Roskilde købstad er hævet.

Politimesteren i Roskilde, den 29. marts 1973.

Samling af anmeldelser til handelsregistrene,

udgivet ved foranstaltning af Handelsministeriet,
udgår månedlig og koster **40 kr. excl. moms om året**. Samlingen forsynes arlig med
fuldstændigt firmaregister, tillige omfattende samtlige tidligere argange.
Abonnement tegnes på **alle posthuse** og i **alle boglader**.

Nr. 3 for 1973 færdig fra trykkeriet 26. juni 1973

Udgiver:
Fuldmægtig *B. Poulsen*
Handelsministeriet

Hovedkommissionær:
Thaning & Appel Eftf's Forlag A/S
Nørregade 20 A,
1165 København K

København 1973. — Bianco Lunos Bogtrykkeri A/S.

SAMLING AF ANMELDELSER TIL HANDELSREGISTRENE

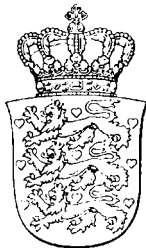

Udgivet ved foranstaltning af Handelsministeriet

1973

Anmeldelser, bekendtgjort i Statstidende i april måned

Nr. 4

Anmeldelserne angår følgende firmaer:

De vedføjede tal angiver siderne, hvor anmeldelserne findes.

Aabenraa Autoopretning v/ Petersen & Thygsen, 89.

Aarup & Kløvborg-Laustsen, I/S, Viborg, 87.

Aarup & Kløvborg-Laustsen, I/S, Viborg, 87.

Action Film v/K. Velling, 87.

Adra Design v/ Watson og Okui, 87.

Akafa a.m.b.a. Ålborg, 93.

Akkumulatorfabrikken TO-MANN v/ Askevig & Andersen, Gladsaxe, 87.

All-Radio v/H. M. Oxler, 99.

Als Boat Charter ved Svend-Erik Knudsen, Gerhard Strauss, Jacob Michelsen og Otto Hans Schack, Sønderborg, 86.

Alt for Hunden v/ Inga Gustavsen og Gurli Pentin, Ålborg, 89.

Andersen og Holst, Odense, 95.

Andersen, C., og Enig, Roskilde, 87.

Andersen, Ejnar, Frederiksberg, 91.

Andersen, Johs., & Søn, I/S, Savværk og Træhandel, Farum, 85.

Andersen's, Ejnar, Eftf. v. Fin Jensen & Knud Pheiffer, Frederiksberg, 91.

ArSiMa, Dansk Arbejds Sikkerheds Center ved Henrik Haubroe, Herlev, 94.

Arbejdsmandenes Andelsforretning, Rye, 88.

Argus Kunsthåndværk Import-Export v/ Poul V. Jensen, 86.

Art' Color v/ Svend Henriksen, 94.

Autofin v/ Finn Holm Jensen, Skanderborg, 89.

Autofin v/ Rasmus Christian Jensen og Finn Holm Jensen, Skanderborg, 88.

Autohallen v/ Larsen & Hagelskjær, Herning, 91.
Autotoppen v/ Andersen, Pedersen og Christensen, 94.

B.I.F.-Byg ved Bent Jensen, Jens Aage Nielsen og Flemming Raun, Tornved, 93.

B.S., Ilskov v/ Jørgen Bagenfelt og Arne Simonsen, Herning, 91.

Bådehjørnet v/ Jens Ove Jensen og Ole Schaap Bulk, Gørlev, 92.

Bårse Finércentral I/S v/ Petersen og Hansen, Præstø, 94/95.

Bentzon, Svend, 86.

Betric Consult v/ B. Christensen, Helsingø, 91.

Biersted Brugsforening, Abybro, 92.

Bilcentret F & R, K/S, Århus, 101.

Bjorça v/ E. B. Jensen og N. B. Jensen, Vordingborg, 93.

Bogcentralerne I/S v/ J. Irmill og Poul E. Petersen, Ålborg, 98.

Bomerc v. S. Fornill, Farum, 98.

Bornholms Andels Foderstofforretning, Rønne, 88.

Bota-Trade ved Jørgen Hansen, Brenderup, 93.

Brudespecialisten v/ H. Poulsen, Randers, 85.

Brødrene Lange, Helsingø, 99.

Brdr. Iykke og William Jeppesen I/S, Hanstholm, 87.

Byggefirmaet Jensen og Faaborg, Sønderø, 92.

Byggefirmaet Roland & Hansen, Randers, 94.

Bygmestrene Nielsen, I/S, Viborg, 87.

Bygningsfirma Lyngby Kristiansen og Nielsen, Randers, 100.

Bülow, F., & Co., 93/94.

Bänche, W., & Co., 100.

- Center Brilller ved Bent Schultze, Ballerup-Måløv, 94.
- Christensen og Petersen, Tømrermestre, Århus, 95.
- Christensen, Birger, 87.
- Christensen, Herman, & Søn, Ballerup-Måløv, 88.
- Christianslund Teglv- og Kalkværk samt Cementvarefabrik, Odder, ved B. Sommer, Odder, 90.
- Clemmensen, Holger, (Morsø Korn), Interessentskabet, ved Holger Clemmensen og Anders Clemmensen, Nykøbing M., 92.
- Colbergs Boghandel, Rønne, 89.
- Covi Gravure v/ Aage Hjelmsø, Herlev, 88.
- Dahl-Jensens Porcelænsfabrik, 90.
- Dana Fotosats v. B. K. Olsen, Hillerød, 95.
- Dansk Andels Kartoffeleksport a.m.b.a., Alborg, 98.
- Dansk Landbrugs Grovvarerelskab, 90.
- Dansk Mekanik v/ Ole G. Olesen, Hvidovre, 101.
- Dansk Montagebyg v/ Knud Henning Glensgaard, Silkeborg, 98.
- Dansk Textil Import ved Henning Goul Møller & Co., Sallingsund, 93.
- Danske Landbrugeres Eksportorganisation Danhørs, 94.
- Dantec Marine I/S v/ Henning Allesø Jensen, Niels Erik Jørgensen, Per Meinert Møller og Per Qvist, Assens, 101.
- Diplom-Tryk v/ Børge Binderup & Co., Gentofte, 88.
- Diplom-Tryk v/ Gunnar Tassov, Søllerød, 89.
- Domino Møbler v/ N. C. Poulsen, Holstebro, 88.
- Dragerforeningen på Københavns Hoved- og Godshanegaard, 87.
- E.K. Olie, Esbjerg, 87.
- E.M. Yacht ved E. M. Jensen, Gentofte, 89.
- Ellegaard, P., P. og K., I/S, Ringsted, 92.
- Ellegaard, P., I/S, Ringsted, 92.
- Eriksen og Hansen, Århus, 90.
- Eriksen, Dan, 99.
- Evergreen Planteskole v/ B. M. Vistisen, Fladså, 94.
- Fabriken A-sik v/ N. Bay-Schmith, 99.
- Fabriken Corrostabil ved Johann Böck, Stenløse, 98.
- Fabriken Corrostabil v/ Torben Træff, Stenløse, 98.
- Farmaceuten v. H. Marlaud Knudsen, Nykøbing F., 89.
- Ferslews, Christian, Mindelegat, 86.
- Ferslews, Christian, Mindelegat, 91.
- Fiskernes Salgsforening i Allinge-Sandvig, 87.
- Flowmatic v/ John Hansen, 90.
- Folmann Biler K/S, Århus, 101.
- Forenede Kaffe-kompagnier, 86.
- Forlaget One Way v/ Ingo Larsen, Århus, 100.
- Fyns mejeriselskab FAOK a.m.b.a., Odense, 85.
- Fyns teglcentral, Stenstrup, 85/86.
- Fynsk Mælk a.m.b.a., Odense, 90.
- Gees form v/ Werner Gass, 94.
- Gito Konfektion, Ikast v/ Thomas Arne Holdgaard, Ikast, 92.
- Glarmesterfirmaet Larsen & Sewohl, Ballerup-Måløv, 86/87.
- Grokraft ved H. Boeskov og P. Vestervig Poulsen, Ballerup-Måløv, 85.
- Haku-Kioskerne, 86.
- Hansen og Jensen, Ringsted, 88.
- Hansen, Ernst, I/S, Århus, 90.
- Hansens, Frederik, Efterfølgere, Helsingør, 90.
- Hela Byg v/ Henning Larsen, Holstebro, 98/99.
- Hemmet Foderstofforening, Egvad, 94.
- Hoffmeyer & Steenberg, 90.
- Holbæk Amts Sparekasse, Holbæk, 93.
- Holme Brugsforening, Århus, 85.
- Holst, Marius, og Søn, Odense, 95.
- Holstebro Bogtrykkeri, 100.
- Holstebro Hørkram v/ O. H. Jensen, 88.
- Holstebro Klicheanstalt, 100.
- Holstebro Materialhandel, F. Hoffmeyers eftf. v/ Poul Rasmus Madsen, 88.
- Holstebro Værktøjmagasin v/ Robert & Ole Mathiesen, 100.
- Houlberg & Co., Odense, 95.
- Hvidbergs Byggeindustri v/ Knud og Kurt Christensen, Alborg, 92.
- Høgsholt brugsforening, Hover, 100.
- Høj & Iversen, murermestre, Vejle, 101.
- Hørning Havecenter, v/ K. M. & Villy Christensen, 89.
- Indulak v/ Poul Therkildsen, Silkeborg, 99.
- Inter Elektronik ved Vivi Hansen, Karlebo, 85.
- Jensen & Hansen-Møller, Vordingborg, 92.
- Jensen, E., og K. Kristensen, Randers, 91.
- Jensen, Kjærsgaard og Simonsen I/S, Alborg, 89.
- Jensen, Ludvig, I/S v/ Ludvig Jensen og Jørn Jensen, Århus, 88.
- Jensen, Scheuer, & Hansen-Møller v/ K. Scheuer Jensen og B. Hansen-Møller, Vordingborg, 92/93.
- Jerup Ny Auto v/ Ole Hansen og Knud Thomsen, Frederikshavn, 85.
- Jones, Samuel, & Co., London, Skandinavisk Kontor v/ S. Cunild, Frederiksberg, 86.
- Jydske Fragtmændshal, Den, A.m.b.a. (D.J.F.), 94.
- Jørgensen, A. J., 86.
- Jørgensen, Hans, & Co., 91.
- K-Flex Europe v/ Arne Sønderskov, 88.
- K.P. Transportmateriel v/ K. Petersen, Gladsaxe, 90.
- Kardinal v/ Grethe og Ole Nielsen, Århus, 98.
- Kartofteleksportudvalget, Danske Kartoffelavlere og Kartofteleksportørers Fællesorganisation, 99.
- Katzenstein's, E., Eftf. v/ S. Cunild, Frederiksberg, 86.
- Kemisk Industri v/ Gunnar Scheuer Nielsen, Alborg, 93.
- Kika ved Kirsten Evers og Katja Feodor Møller, Søllerød, 89.

- jær, Martin, K/S, Vejle, 89.
 nudsen, Hans C., Maribo, 93.
 onfekturføretningen Jagtvej 29 v/ Rejersen & Larsen, 99.
 ontorforsyningen ved Johs. Barkholt, Kolding, 87.
 ontor-Nyt v/ K. Kuld Jensen, Rødovre, 99.
 ristensen, E., & Søn, Assens, 95.
 ristensen, K. E., Assens, 95.
 ronborg Frugt v/ Poul Müller og Hans Peter Hansen, Kolding, 101.
 amber, Robert, 90.
 andbosparekassen for Ribe og Omegn, 96.
 anit Modeller v/ H. Nielsen, Århus, 90.
 arsen & Christiansen, Maskin- og Værktøjsfabrik, Rødovre, 99.
 assen & Eriksen, Ålborg, 98.
 auersen, Henrik, 100.
 epa-Trading v/ Leo Julsgaard, 94.
 ibrarie Francaise den franske boghandel ved Kristen Sohn Thomassen, 87.
 ise Interiør og Textiler v/ Ingelise Svensson, Århus, 101.
 ithoprint v/ Vagn Jensen og Walter Petersen, Odense, 92.
 ithoprint v/ W. Petersen, Odense, 92.
 ito Byg v/ Torben Østergaard-Nielsen, Ringsted, 95.
 ynenskjold, Karl, 100.
 alerfirmaet Axel Seehusens eftf. K/S ved Børge Hansen, 91.
 Meisel, H. W., Vinimport, Hørsholm, 95.
 Mejer, L. V., & Søn, 90.
 Menora design v/ Norden og Skov Jensen, Århus, 90.
 Metalvarefabrikken Carbo v/ G. Nielsen, 88.
 Metro Selvbetjenings en gros Lager, Kommandit-selskabet, ved A/S af 5/8 1971 & Co., Glostrup, 89.
 Meyer, v., Indehaver: Per Meyer, 87/88.
 Mida v/ Hans Arvid Andersen, Kerteminde, 92.
 tidtjyds dreje- og maskinværksted v/ F. Sjøgren, Ikast, 91.
 Moll, Ludvig, Maskinfabrik, Haderslev, 100.
 Mor og datter v/ Henning Koch-Christensen, Holstebro, 93.
 Morsø Korn ved Holger Klemmensen, Nykøbing M., 92.
 Munch, Herm. H., Odense, 95.
 Møbelfabrikken Nye Hjem v/ Arnold Sørensen, Humlum, 88.
 Mølledal v/ G. Bonde Jensen & E. A. Thomsen, Helsingør, 99.
 Nicrodan ved Brdr. Skjøde Knudsen, Haderslev, 98.
 Nielsen, Edvard, 86.
 Nielsen, Evald, 99.
 Nielsen, Henry, & Co., I/S, Århus, 98.
 Nielsen, Margrethe, Tandteknik, Odense, 95.
 Nordmax v. U. Sjøgren, Farum, 85.
 Næstved Auto-elektro v/ Niels Christiansen, 94.
 Næstved Auto-service v/ Søren Hansen, 94.
 Nørup Mølle v. Niels Jakob Nielsen, Egtved, 88.
 Odense Metalindustri v/ H. E. Corneliusen, 95.
 Odense Støvsuger-Central v/ Charles Andersen, 95.
 Odense Æskefabrik Nira ved J. Grønberg Rasmussen, 95.
 Omatic v/ Ole Mikkelsen, Skanderborg, 89.
 Ougaard og Jensen, Fredericia, 100.
 Pedersen, Jens, & Søn, Fedevarer & Pølsefabrik, 90.
 Pedersen, Riis, I/S, Randers, 99.
 Pemova Design v/ Per Enevold Vestergaard, Århus, 99.
 Peschardt, Oscar, & Co., 99.
 Petersen, Mik, og Bendt Larsens Købmandsforretning I/S, Høje-Tåstrup, 90/91.
 Petersens, Fr., Maskinfabrik I/S, ved Cathrine Tychsen Petersen og Christian Friedrich Petersen, Broager, 101.
 Petersen, Kaj, eftf. v/ H. Rasmussen & L. Olsen, Gladsaxe, 100.
 Qvistimport v/ P. Qvist-Sørensen, 86.
 Radiomontøren, Hermann Olsens Eftf., v/ Christiansen og Fischer, Frederikshavn, 90.
 Rasma, Holstebro Materialhandel v/ Poul R. Madsen, 88.
 Rasmussen, Bjørn, & Regner Pedersens Auto, 94.
 Reenberg og Danbo, 86.
 Rim radio electronic v/ Finn Gjettermann, Randers, 92.
 Ringsted Møbelmagasin og Maskinsnedkeri v/ I. A. Nielsen, 94.
 Ringsted Spærfabrik, TCT konstruktioner v/ Bent og Birger Christensen, Ringsted, 95.
 Royal Radio-TV, v/ Børge Nielsen, Værløse, 100.
 Ryø Euviro Systems K/S, Ålborg, 97/98.
 Rødovre Entreprenørforretning v/ Jan Carlo Iversen og Hardi Ole Jacobsen, Rødovre, 88.
 SH Udstyr v/ O.-V. Thomasen & Ø. T. Hansen, Frederiksberg, 91.
 Schlüntz Serviceudlejning, festartikler og bordpynt en gros en detail, 91.
 Seehusen, Axel, 91.
 Shop-Inventar I/S v/ H. Sørensen, J. J. Poulsen & Tage Nygaard Lerke, 86.
 Sigvartsen, Poul, & Søn, Odense, 90.
 Skand. Straa- og Filthattiefabrik v/ Brdr. Sæietz, 87.
 Skjern Specialoptik ved Robert Myrup, 93.
 Skjoreparation Hælen, Andelselskabet, 87.
 Skotøjshuset ved O. Hansen, Helsingør, 99.
 Snedkermester N. S. Nielsen og Søn I/S, Østerbølle, 94.
 Sparekassen Fredericia, 96.
 Sparekassen Haderslev, 96.
 Sparekassen København-Sjælland, 100.
 Sparekassen Sydjylland, Vejle, 96.
 Sparekassen Sønderjylland, Sønderborg, 95.
 Sparekassen Vejle, 96.

- Spare- og Lånekassen for Silkeborg og omegn, 88/89.
- Sport Life v/ Gert Andersson, 86.
- Steenbecks, Richard, Bogtrykkeri. Indehaver Richard Steenbecks Fond, 99.
- Steenbecks, Richard, Eftf. Bog- og Offsettrykkeri, 99.
- Stenstrup og Odense teglværkers kontorer, 85/86.
- Steto ved Steen Brynitz og Torben Stein, Herlev, 100.
- Stig-Andersens, P., Eftf. Vinhandel K/S, 86.
- Susanne Bælter v/ Bjarne Hinrichsen og Ole Bent Mattson, 90.
- Sydjydsk Skurvognsfabrik v/ K. Fabricius, Kolding, 85.
- Sønderborg Forniklingsanstalt v/ fabrikanterne Hans Friedrich Jürgensen og Johannes Madsen, 101.
- Sørensen, Henry, Eftf. ved Mikael Staffeldt, 99.
- Søster Langhen v/ Berit Andersen og Grethe Kristensen, Ålborg, 92.
- Tarm Brugsforening A.m.b.A., Egvad, 85.
- Tera, I/S, v/ Tom Rønhave og Erling Andersen, Odense, 95.
- Top Tæk Tagdækning, I/S, v/ Ingemann Jensen og Eichmüller, Århus, 98.
- Trans Lift v/ Jonsson og Jäger, 100.
- Troldglas Thermoglas v/ M. Ørum Nielsen, Vejen, 90.
- Tæppefabrikkernes Udsalg v/ J. M. Pedersen, Holstebro, 94.
- Tæppehuset, Holstebro v/ C. K. Østberg, 94.
- Tæppelageret Nezlo v/ Poul Olsen, Odense, 95.
- Tæppe Marked ved Louis Meyer og Allan Bruun, 91.
- Undløse og Omegns Brugsforening, Jernløse, 93.
- Varde Sparekasse, 96.
- Vejen Sparekasse, 96.
- Viborg Industritrykkeri I/S, v/ Ivan Jørgensen og Kristian Johansen, 91.
- Visse Autoopretning v/ Pedersen og Dalsgaard, Ålborg, 88.
- Vordingborg Tagservice v/ Jensen og Taagerud, 101.
- Wesenbergs, E. J., eftf. v/ Holger Wesenberg, Fredericia, 100.

Firmaet *»I/S Johs. Andersen & Son, Savværk og Træhandel, Farum«* af Farum kommune er afmeldt, da firmaet omdannes til aktieselskab.

Politimesteren i Hillerød, den 29. marts 1973.

Firmaet *»Jerup Ny Auto v/ Ole Hansen og Knud Thomsen«*, driver handel og håndværk i Frederikshavn kommune.

Ole Falk Hansen og Knud Thomsen, begge af Jerup, er de ansvarlige deltagere og tegner firmaet i forening.

Politimesteren i Frederikshavn købstad a. v., den 29. marts 1973.

Firma *Grokraft ved H. Boeskov og P. Vesterberg Poulsen* driver handel i Ballerup-Måløv kommune. Hilmar Boeskov og Poul Vesterberg Poulsen begge af Ballerup er de ansvarlige deltagere og tegner firmaet i forening.

Politimesteren i Gladsaxe, den 30. marts 1973.

Vivi Kamma Hansen, f. Houborg, af Karlebo kommune, driver handel og udøver industridrift i Karlebo kommune som eneste ansvarlige indehaver af firmaet *»INTER ELEKTRONIK ved Vivi Hansen«*. Prokura er meddelt Holger Peter Hansen.

Politimesteren i Helsingør, den 28. marts 1973.

Unna Sjøgren af Farum kommune driver handel og håndværk i Farum kommune som eneste ansvarlige indehaver af firmaet *»Nordmax v. U. Sjøgren«*.

Politimesteren i Hillerød, den 30. marts 1973.

Herdis Gunhild Poulsen, f. Christensen, af Randers kommune driver handel og industri i Randers købstad som eneste ansvarlige indehaver af firmaet *»BRUDESPECIALISTEN v/ H. Poulsen«*.

Prokura er meddelt Niels Martin Christian Poulsen, Randers.

Politimesteren i Randers, den 30. marts 1973.

Bestyrelsen for *»Tarm Brugsforening a.m.b.a.«* af Egvad kommune består nu af: Forretningsfører Jørgen Pedersen, formand,

gårdejer Leo Christiansen, næstformand, fru Lisbeth Grangård Olesen, insimiorger Gerhard Poulsen og fru Anna Lund, alle af Tarm.

Den 22. september 1966 er vedtaget nye vedtægter, hvorefter brugsforeningen tegnes af to medlemmer af bestyrelsen i forening.

Den i selskabet indskudte kapital er vekslende. Medlemmerne hæfter ikke for selskabets forpligtelser.

Bekendtgørelser til medlemmerne sker i Tarm Ugeblad.

Politimesteren i Ringkøbing, den 30. marts 1973.

Af bestyrelsen for *»Holme Brugsforening«* af Århus kommune er udtrådt Hugo Kristensen, Holme, Charles Marinus Andersen, Holme, Kaj Juul Jørgensen, Holme, og Axel Harald Nielsen, Holme. I deres sted er indvalgt Ivar Aage Due Annesen, Holme, Jens Karl Holst, Holme, Esther Elfrida Mortensen, Holme, og John Dybdal Christensen, Holme.

Prokura vedrørende Herluf Petersen, Holme, er tilbagekaldt og meddelt Frits Petersen, Holme.

Politimesteren i Odder, den 30. marts 1973.

Knud Fabricius af Kolding kommune udøver industridrift i Kolding købstad som eneste ansvarlige indehaver af firmaet *»Syddjyds Skurvognsfabrik v/ K. Fabricius«*.

Politimesteren i Kolding m. v., den 28. marts 1973.

Af bestyrelsen for Fyns mejeriselskab-FAOK a.m.b.a. af Odense kommune er udtrådt:

gdr. Gunnar Pedersen, Risagergård, Gummerup, Glamsbjerg.

I stedet er indtrådt:

gdr. Jørn Asmus Rasmussen Christensen, Teglværksgården, Bårdesø, Otterup.

Endvidere er indtrådt i direktionen:

Holger Hasle Nielsen, Fruens Bøge.

Den i selskabet indskudte kapital udgør pr. 30. september 1972 2,6 mill. kroner, hvorhos medlemmerne har tegnet en garantikapital pr. 30. september 1972 på 12 mill. kroner.

Politimesteren i Odense herred, den 30. marts 1973.

Firma *»Stenstrup og Odense teglværkers kontorer«* med bifirmaet *»Fyns teglcentral«*, Stenstrup, anmelder, at den Svend Peder Rask

Rasklev meddelte prokura er tilbagekaldt, og at prokura er meddelt Poul Jørgensen.

Politimesteren i Svendborg, den 30. marts 1973.

Firmaet »ALS BOAT CHARTER ved Svend-Erik Knudsen, Gerhard Strauss, Jacob Michelsen og Otto Hans Schack« driver handel i Sønderborg købstad.

Sven-Erik Knudsen, Gerhard Strauss, Jacob Michelsen og Otto Hans Schack er de ansvarlige deltagere og tegner firmaet hver især op til et beløb kroner 10.000,00 (titusinde). For beløb større end kroner 10.000,00 (titusinde) tegnes firmaet af de ansvarlige deltagere i forening.

Politimesteren i Sønderborg, den 30. marts 1973.

Til Københavns handelsregister er modtaget følgende anmeldelser:

Firmaet *Reenberg og Danbo* er hævet.

Gert Andersson, der var eneste ansvarlig indehaver af firmaet *Sport Life v/Gert Andersson*, er afgået ved døden og firmaet er afmeldt af handelsregistret efter at navnet er overtaget af et aktieselskab.

Poul Emil Qvist-Sørensen af Roskilde driver handel som eneste ansvarlig indehaver af firmaet *Qvistimport v/P. Qvist-Sørensen*.

Prokura er meddelt Birte Qvist-Sørensen, f. Værbak.

Poul Verner Jensen driver handel som eneste ansvarlig indehaver af firmaet *Argus Kunsthåndværk Import-Export v/Poul V. Jensen*.

Firmaet *Shop-Inventar I/S v/H. Sørensen, J. J. Poulsen & Tage Nygaard Lerke* driver handel. Henning Sørensen af Gladsaxe, Jens Jørn Poulsen af Rødovre og Tage Nygaard Lerke af Ishøj er de ansvarlige deltagere og tegner firmaet to i forening.

Alfred Henrik Theodor Svendsen, der var medlem af bestyrelsen for firmaet *Christian Ferslews Mindelegat* er afgået ved døden. Carl Hartvig Thomsen af Seerup, er indtrådt i bestyrelsen. Firmaet har tilbagekaldt de Edith Marie Augusta Liebnitz, f. Sørensen, Uffe Foss Vilstrup og Alfred Henrik Theodor Svendsen givne prokuraer og meddelt Jørgen Brochmann og Willy Lyngballe prokura hver for sig.

Firmaet *Haku-Kioskerne* er hævet.

Firmaet *Forenede Kaffekompanier* er hævet.

Københavns magistrat, den 2. april 1973.

Til Københavns handelsregister er modtaget følgende anmeldelser:

Svend la Cour Bentzon, der var eneste ansvarlig indehaver af firmaet *Svend Bentzon*, er afgået ved døden. Firmaet fortsættes uforandret af afdødes arvinger Lilly Fenger Bentzon, f. Kristensen af Frederiksberg og Svend la Cour Bentzon af Rødovre.

Firmaet *Edvard Nielsen* er hævet.

Firmaet *A. J. Jørgensen* er afmeldt af handelsregistret, efter at navnet er overtaget af et aktieselskab.

Under firma »*P. Stig-Andersens Eftf. Vinhandel K/S* drives handel med vin og spiritus af et kommanditselskab, hvis vedtægter er af 14. februar 1972. Den i selskabet indskudt kapital udgør kr. 40.000, hvoraf Palægades Vinhandel A/S har indskudt kr. 10.000, og Bent Ole Christensen her af staden, Ole Ouse, af Rungsted Kyst, Stig Richard Granholm Mortensen af Gentofte og Jørn Moestrup af Odense hver har indskudt kr. 7.500. For selskabets forpligtelser hæfter Palægades Vinhandel A/S med hele dets formue medens Bent Ole Christensen, Ole Ouse, Stig Granholm Mortensen og Jørn Moestrup kun hæfter med deres indskud. Selskabet tegnes af Palægades Vinhandel A/S. Prokura er meddelt nævnte Bent Ole Christensen og nævnte Ole Ouse og nævnte Stig Richard Granholm Mortensen hver for sig. Meddelelser til deltagerne offentliggøres ikke i pressen.

Københavns magistrat, den 2. april 1973.

Firmaet »*E. Katzenstein's Eftf. v/ S. Cunild* tilbagekalder den Edith Hansen, født Nielsen meddelte prokura.

Firmaet »*Samuel Jones & Co., London Skandinavisk Kontor v/ S. Cunild* tilbagekalder den Edith Hansen, født Nielsen meddelte prokura.

Politimesteren i Frederiksberg birk, den 30. marts 1973.

Firma *Garmesterfirmaet Larsen & Sewohl* driver håndværk i Ballerup-Måløv kommune. Jørn Larsen og Freddie Tage Sewohl begge af

allerup er de ansvarlige deltagere og tegner firmaet i forening.

Politimesteren i Gladsaxe, den 2. april 1973.

Under firma »E. K. Olie« drives handel i Bjerg kommune af et selskab med begrænset ansvar, hvis vedtægter er af 2. juni 1972. Medlemmerne hæfter ikke for selskabets forpligtelser. Selskabets bestyrelse består af: Asmus Jørgensen, formand, Arre, Johan Kristian Støier Jørgensen, Solbjerg, Karlo Stokk, Starup, Henry Haahr Jensen, Guldager Henrik Høj Nielsen, Veldbæk.

Selskabet tegnes af den samlede bestyrelse. Prokura er meddelt Tage Verner Kristensen Robert Viggo Christensen hver for sig. Udskendtgørelser til medlemmerne sker i dagbladet »Vestkysten«.

Politimesteren i Esbjerg, den 2. april 1973.

Willy Dusenius Enig af Roskilde, der var medindehaver af firmaet »C. Andersen og Enig« af Roskilde, er afgået ved døden den 1. januar 1963. Firmaet er siden fortsat uforandret af den hidtidige deltager Carl-Christi-Enig af Himmelev.

Politimesteren i Roskilde, den 2. april 1973.

Firmaet »I/S Bygmestrene Nielsen« driver håndværk i Viborg kommune.

Preben Bjarne Nielsen, Finderup, og Ove Emil Nielsen, Skelhøje, er de ansvarlige deltagere og tegner firmaet i forening.

Prokura er meddelt Preben Bjarne Nielsen, Finderup, og Ove Emil Nielsen, Skelhøje.

Politimesteren i Viborg købstad m. v., den 1. marts 1973.

Firma Akkumulatorfabrikken TO-MANN Askevig & Andersen driver handel i Gladsaxe kommune. Roar Andersen af Lyngby og Flemming Askevig af Herlev er de ansvarlige deltagere og tegner firmaet i forening. Prokura er meddelt Roar Andersen og Flemming Askevig hver for sig.

Politimesteren i Gladsaxe, den 3. april 1973.

Fiskernes Salgsforening i Allinge-Sandvig, Allinge-Gudhjem kommune anmelder, at Aage Ivan Mortensen er udtrådt af

bestyrelsen og i stedet er nyvalgt fisker Aage Benny Mortensen, Allinge.

Politimesteren på Bornholm, den 3. april 1973.

Firmaet »I/S Aarup & Kløvborg-Laustsen« driver handel i Viborg kommune.

Bodil Marie Aarup og Lis Grünwald Kløvborg-Laustsen, begge af Viborg kommune, er de ansvarlige deltagere og tegner firmaet i forening.

Politimesteren i Viborg købstad m. v., den 3. april 1973.

Firmaet »Kontorforsyningen ved Johs. Barkholt«, Kolding, er hævet.

Politimesteren i Kolding m. v., den 30. marts 1973.

Firmaet »I/S Aarup & Kløvborg-Laustsen« af Viborg kommune, er ophævet.

Politimesteren i Viborg købstad m. v., den 3. april 1973.

Omtryk

Firmaet »Brdr. Lykke og William Jeppesen I/S« af Hanstholm kommune er hævet.

Politimesteren i Thisted købstad m. v., den 28. marts 1973.

Til Københavns handelsregister er modtaget følgende anmeldelser:

Firmaet *Librairie Francaise den franske boghandel ved Kristen Sohn Thomassen* er hævet.

Firmaet *Action Film v/ K. Velling* er hævet.

Firmaet *Skand. Sira- og Filthattfabrik v/ Brdr. Saiez* er hævet.

Firmaet *Adra Design v/ Watson og Okui* driver håndværk. Dwight James Watson og Akira Okui er de ansvarlige deltagere.

Finn Birger Christensen af Gentofte driver handel som eneste ansvarlig indehaver af firmaet *Birger Christensen*.

Poul-Erik Sørensen og Willy Eli Victor Knudsen er udtrådt af bestyrelsen for firmaet *Andelselskabet Skoreparation »Hælen«*.

Niels Christian Bøgested er udtrådt af bestyrelsen for firmaet *Dragerforeningen på Københavns Hoved- og Godsbanegaard* hvilken Ejlfjlf Manfred Jensen er indtrådt.

Firmaet *V. Meyer. Indehaver: Per Meyer* har

tilbagekaldt den Orla Andersen givne prokura og meddelt Sven Clemensen og Leif Pedersen prokura 2 i forening.

Firmaet *Metalvarefabrikken Carbo v/ G. Nielsen* er hævet.

Arne Sønderkov driver handel som eneste ansvarlig indehaver af firmaet *K-Flex Europe v/ Arne Sønderkov*.

Københavns magistrat, den 4. april 1973.

Firma *Herman Christensen & Søn* driver håndværk og udøver industridrift i Ballerup-Måløv kommune. Herman Christensen og Henning Beck Christensen begge af Skovlunde er de ansvarlige deltagere.

Aage Bent Hjelmsø af Herlev driver håndværk i Herlev kommune som eneste ansvarlig indehaver af firmaet *Covi Gravure v/ Aage Hjelmsø*. Prokura er meddelt Kirsten Susanne Hjelmsø.

Politimesteren i Gladsaxe, den 4. april 1973.

Poul Rasmus Madsen af Holstebro kommune driver handel og industri i Holstebro købstad som eneste ansvarlige indehaver af firmaet *»RASMA, Holstebro Materialhandel v/ Poul R. Madsen«*.

Firmaet *»Holstebro Materialhandel, F. Hoffmeyers efif. v/ Poul Rasmus Madsen«* afmeldes af handelsregistret.

Firmaet *»Holstebro Hørkram v/ O. H. Jensen«*, Holstebro er hævet.

Møbelfabrikken *»Nye Hjem« v/ Arnold Sørensen*, Humlum, er hævet.

Firmaet *»DOMINO MØBLER« v/ N. C. Poulsen*, Holstebro, afmeldes som overgået til aktieselskabsregisteret.

Politimesteren i Holstebro, den 4. april 1973.

Firmaet *»Norup Mølle v. Niels Jakob Nielsen«* af Egtved kommune er hævet.

Politimesteren i Vejle, den 3. april 1973.

Firmaet *»Visse Autoopretning v/ Pedersen og Dalsgaard«* af Ålborg kommune (tidligere Sønder Tranders kommune) er hævet.

Politimesteren i Ålborg m. v., den 3. april 1973.

Firmaet *»Rødovre Entreprenørforening v. Jan Carlo Iversen og Hardt Ole Jacobsen«* driver håndværk og udøver industridrift Rødovre kommune.

Jan Carlo Iversen af Rødovre og Hardt Ole Jacobsen af København er de ansvarlige deltagere.

Politimesteren i Hvidovre, den 5. april 1973.

Firmaet *Hansen og Jensen* driver handel og håndværk i Ringsted kommune. Hans Ludvig Edgar Hansen og Ib Bruno Lindholm Jensen begge af Ringsted kommune, er de ansvarlige indehavere og tegner firmaet i forening.

Politimesteren i Ringsted m. v., den 4. april 1973.

Firmaet *»Ludvig Jensen I/S v/ Ludvig Jensen og Jørn Jensen«* driver handel og håndværk Århus kommune. Ludvig Grønfeldt Jensen og Jørn Grønfeldt Jensen, begge af Århus, er de ansvarlige deltagere og tegner firmaet i forening.

Politimesteren i Århus, den 5. april 1973.

Firmaet *»Diplom-Tryk« v/ Borge Bindere, & Co.* af Gentofte er hævet.

Politimesteren i Gentofte, den 5. april 1973.

Bornholms Andels Foderstofforretning a Ronne anmelder, at der er meddelt prokur til bogholder Knud Jørgen Philipsen, Hasle, forening med gårdejer Gunnar Bærild Dar Koføed eller forretningsfører Jens Juel-Jensen eller uddeler Henry Kristian Appel, to forening.

Politimesteren på Bornholm, den 6. april 1973.

Firmaet *»Autofin v/ Rasmus Christian Jensen og Finn Holm Jensen«* er hævet.

Firmaet *»Arbejdsmændenes Andelsforening«*, Rye, er hævet.

Spare- og Lånkassen for Silkeborg a omegn anmelder, at medlemmer af tilsynsrådet: fhv. forstander Jørgen Christian Jensen, Ravn, læge Harald Christensen og gårdejer Christen Berg er udtrådt. I stedet er indtrådt

alermester Magnus Nielsen, direktør Erik Jørgensen og konsulent Jens Søndergaard.

Politimesteren i Silkeborg m.v. den 5. april 1973.

Firmaet »Kjærsgaard Jensen og Simonsen S« driver håndværk i Ålborg kommune.

Niels Jørgen Kjærsgaard Jensen, Rærup
Vodskov, og Flemming Søb Simonsen,
Lindsted pr. Vodskov, er de ansvarlige del-
tagere og tegner firmaet i forening.

Politimesteren i Ålborg m.v., den 6. april 1973.

Firmaet *Aabenraa Autoopretning v/ Petersen Thyggen* af Aabenraa er hævet.

Politimesteren i Gråsten, den 5. april 1973.

Firmaet »Farmaceuten« v. H. Marlaud Knud-
sen, af Nykøbing F. kommune, er hævet.

Politimesteren i Nykøbing F. m.v., den 6.
april 1973.

Firmaet *Colbergs Boghandel* af Ronne, er
hævet.

Politimesteren på Bornholm, den 6. april
1973.

Af bestyrelsen for firmaet »Kommanditsel-
skabet Metro Selvbetjenings en gros Lager ved
S/S af 5/8 1971 & Co.« er landsretssagfører
Erichsen Erichsen Hoffmeyer, København,
(formand) udtrådt. I hans sted og som for-
mand for bestyrelsen er indtrådt Otto Beis-
heim, Paradiso, Via Solparco 5, Schweiz.

Den Tjalling Edzard Hylke Ament med-
dele prokura er tilbagekaldt.

Prokura er meddelt Anders Jungersen.

Politimesteren i Glostrup, den 9. april
1973.

Kommanditselskabet »Martin Kjær K/S«,
Vejle, driver handel, håndværk og industri-
virksomhed i Vejle købstad.

For selskabets forpligtelser hæfter »Martin
Kjær A/S«, Vejle, med hele dets formue,
sædvens de øvrige deltagere, der i alt har ind-
kudt kr. 49.000,00, kun hæfter med deres
indskud. Selskabets kapital andrager kr.
0.000,00.

Selskabet tegnes af direktør Lars Christian
Jørgensen Kjær, Skansen 4, Vejle, og direktør

Eggert Buch Hansen, Tværhavn 5, Vejle,
hver for sig.

Bekendtgørelser til deltagerne sker ikke i
offentlige tidender.

Politimesteren i Vejle, den 9. april 1973.

Firmaet »ALT FOR HUNDEN v/Inga Gu-
stavsen og Gurli Pentin« af Ålborg kommune
er hævet.

Politimesteren i Ålborg m. v., den 9. april
1973.

Ellen Margrethe Ingrid Jensen af Gentofte
driver handel i Gentofte kommune, som ene-
ste ansvarlige indehaver af firmaet *E. M.
Yacht ved E. M. Jensen*.

Politimesteren i Gentofte, den 10. april
1973.

Hans Peter Gunnar Tassov af Skodsborg
driver handel og håndværk samt udøver in-
dustridrift i Søllerød kommune som eneste
ansvarlige indehaver af firmaet *Diplom-Tryk
v/Gunnar Tassov*.

Firmaet »KIKA ved Kirsten Evers og Katja
Feodor Møller« driver handel i Søllerød
kommune. Kirsten Evers af Skodsborg og
Katja Feodor Møller af Vedbæk er de an-
svarlige deltagere og tegner firmaet hver for
sig.

Politimesteren i Lyngby, den 10. april 1973.

Finn Holm Jensen af Skanderborg kom-
mune udøver industridrift i Skanderborg
kommune som eneste ansvarlige indehaver af
firmaet »Autofin v/Finn Holm Jensen«.

Prokura er meddelt Rasmus Christian Jen-
sen.

Ole Mikkelsen af Skanderborg kommune
driver handel og udøver industridrift i Skan-
derborg kommune som eneste ansvarlige
indehaver af firmaet »OMATIC v/Ole Mikkell-
sen«.

Firmaet »Hørning Havecenter, v/K. M. &
Villy Christensen« driver handel og håndværk
samt udøver industridrift i Hørning kommu-
ne.

Karen Margrethe Christensen og Villy
Thorkil Christensen begge af Hørning kom-
mune er de ansvarlige deltagere og tegner
firmaet i forening.

»Christianslund Tegl- og Kalkværk samt Cementvarefabrik, Odder, ved B. Sommer« af Odder kommune er hævet af handelsregistret.

Politimesteren i Odder, den 10. april 1973.

Firma *K. P. Transportmateriel v/K. Petersen* af Gladsaxe kommune er hævet.

Politimesteren i Gladsaxe, den 10. april 1973.

Firmaet »*Frederik Hansens Efterfølgere*« af Helsingør kommune er hævet.

Politimesteren i Helsingør, den 10. april 1973.

Firmaet *Fynsk Mælk a.m.b.a.* af Odense er hævet.

Firmaet *Poul Sigvartsen & Son* af Odense er afmeldt som overgået til aktieselskab.

Politimesteren i Odense, den 9. april 1973.

Under firma »*Eriksen og Hansen*« drives handel i Århus kommune. Leif Eriksen og Ib Hansen, begge af Risskov, er de ansvarlige deltagere.

Politimesteren i Århus, den 10. april 1973.

Firmaet »*Menora design v/ Norden og Skov Jensen*« driver industridrift i Århus kommune. Finn Dalsgaard Norden og Henning Skov Jensen, begge af Århus, er de ansvarlige deltagere.

Politimesteren i Århus, den 10. april 1973.

Firmaet »*Ernst Hansen I/S*« driver håndværk i Århus kommune. Poul Ernst Günther Hansen og Søren Dyhr Andersen, begge af Viby J., er de ansvarlige deltagere.

Politimesteren i Århus, den 10. april 1973.

Firmaet »*Lanit Modeller v/ H. Nielsen*« Århus, afmeldes af handelsregisteret.

Politimesteren i Århus, den 10. april 1973.

Til Københavns handelsregister er modtaget følgende anmeldelser:

Firmaet *Jens Pedersen & Son, Fedevarer & Polsefabrik* er hævet.

Firmaet *Flowmatic v/ John Hansen* er hævet.

Firmaet *Dahl-Jensens Porcelænsfabrik* har meddelt Anker Dahl-Jensen og Else Elisabeth Plambek, f. Dahl-Jensen, prokura hver for sig.

Eric Bjørn Kølben af Hillerød er indtrådt i firmaet *Robert Lamber* som ansvarlig og til underskrift berettiget deltager, hvorved der ham givne prokura er bortfaldet.

Firmaet *L. V. Mejer & Søn* har meddelt Bente Bülow, f. Mejer prokura.

Firmaet *Hoffmeyer & Steenberg* driver handel. Erik Stig Hoffmeyer af Holte og Per Steenberg af Klampenborg, er de ansvarlige deltagere.

Firmaet *Susanne Bælter v/ Bjarne Hinrichsen og Ole Bent Mattson* er hævet.

Firmaet *Dansk Landbrugs Grovvarerelskab* har tilbagekaldt den Finn Thøgersen givne prokura og meddelt Werner Kaj Rasmussen og Mogens Fritz Lillelund prokura hver for sig, hvorved den fornævnte Mogens Fritz Lillelund givne kollektivprokura er bortfaldet. Firmaet har den 2. december 1972 foretaget ændringer i sine vedtægter. Selskabets A-medlemmer, der hidtil har hættet solidarisk for eventuelle lån samt bank- og vekselkredditter, der ydes af selskabet og anvendes til finansiering af vareomsætningen i det grovvarercenter, hvori de pågældende A-medlemmer deltager dog kun i det omfang, det er godkendt af den stedlige kredsledelse og kun hvis dækning ikke kan opnås hos selskabet hæfter fremtidig alene med deres andelskapital. Den i selskabet indskudte kapital er forhøjet til 73.418.000 kr., hvoraf 69.925.000 kr. er fuldt indbetalt.

Københavns magistrat, den 11. april 1973.

Interessentselskabet *Radiomontoren, Hermann Olsens Eftf. v/Christiansen og Fischer* Frederikshavn er afmeldt af handelsregistret idet firmaet er omdannet til aktieselskab.

Politimesteren i Frederikshavn købstad m. v., den 10. april 1973.

Firmaet »*Troldglas Thermoglas v/M. Ørun Nielsen*« af Vejen kommune er afmeldt som overgået til aktieselskabsregisteret.

Politimesteren i Ribe, den 10. april 1973.

Firmaet »*Mik Petersen og Bendt Larsen Kobmandsforretning I/S*« driver handel i Højte Tåstrup kommune.

Mik Jørgen Bremberg Petersen af Tåstrup og Bendt Gustav Larsen af Køge er de ansvarlige deltagere.

Prokura er meddelt Birthe Solveig Larsen. Politimesteren i Glostrup, den 11. april 1973.

Birger Christensen af Helsingør Kommune driver handel og håndværk i Helsingør Kommune som eneste ansvarlige indehaver af firmaet »Betric Consult v/B. Christensen«.

Politimesteren i Hillerød, den 10. april 1973.

Firmaet »E. Jensen og K. Kristensen« driver håndværk i Randers Kommune.

Egon Jensen og Knud Ring Kristensen, begge Randers, er de ansvarlige deltagere og tegner firmaet i forening.

Politimesteren i Randers, den 11. april 1973.

Firmaet »Viborg Industritrykkeri I/S, v/Ivan Jørgensen og Kristian Johansen« driver håndværk i Viborg Kommune.

Richard Ivan Jørgensen og Kristian Bach Johansen, begge af Viborg Kommune, er de ansvarlige deltagere og tegner firmaet i forening.

Prokura er meddelt Ivan Jørgensen og Kristian Johansen, begge Viborg.

Politimesteren i Viborg købstad m. v., den 10. april 1973.

Til Københavns handelsregister er modtaget følgende anmeldelser:

Firmaet *Schlüntz Serviceudlejning, festartikler og bordpynt en gros en detail* er afmeldt af handelsregistret, efter at navnet er overtaget af et aktieselskab.

Firmaet *Axel Seehusen* er hævet.

Under firmaet *Malerfirmaet Axel Seehusens ftf. K/S ved Børge Hansen* drives håndværk af et kommanditselskab, i hvilket Børge Andreas Hansen er eneste ansvarlig deltager.

Under firmaet *Hans Jørgensen & Co.* drives andel af et kommanditselskab i hvilket Hans Ole Albrecht Jørgensen og Jens Ole Albrecht Jørgensen, begge af Frederiksberg Kommune, er de ansvarlige deltagere. Firmaet tegnes ene af Hans Ole Albrecht Jørgensen. Prokura er meddelt ovennævnte Jens Ole Albrecht Jørgensen og John Dahl i forening.

Allan Timm Bruun er udtrådt af firmaet

Tæppe Marked ved Louis Meyer og Allan Bruun, der fortsættes uforandret af den hidtidige deltager Louis Benny Meyer.

Københavns magistrat, den 12. april 1973.

Berigtigelse

Til berigtigelse af bekendtgørelse i Statstidende nr. 66 for den 3. april 1973 vedrørende firmaet *Christian Ferslevs Mindelegat* bekendtgøres at navnet fru Edith Marie Augusta Liebnitz, f. Sørensen, rettelig burde have været anført som Edith Marie Augusta Liebnitz, f. Svendsen.

Københavns magistrat, den 12. april 1973.

Firmaet »Ejnar Andersen« er hævet.

Firmaet »Ejnar Andersen's Eftf. v. Fin Jensen & Knud Pheiffer« driver håndværk i Frederiksberg Kommune.

Fin Jensen af Glostrup Kommune og Knud Henry Pheiffer af Københavns Kommune er de ansvarlige deltagere.

Firmaet »SH UDSTYR v/O.-V. Thomsen & Ø. T. Hansen« driver handel og håndværk i Frederiksberg Kommune.

Ole-Vorm Thomsen af Værløse Kommune og Ørving Toftegård Hansen af Frederiksberg Kommune er de ansvarlige deltagere.

Politimesteren i Frederiksberg Birk, den 11. april 1973.

»Finn Ingemann Sjogren« af Ikast Kommune driver håndværk og udøver industridrift i Ikast Kommune som eneste ansvarlige indehaver af firmaet »Midtjydske dreje- og maskinværksted v/F. Sjogren«.

Firmaet *Autohallen v/Larsen & Hagelskjær* driver handel og håndværk i Herning købstad.

Ib Bent Larsen af Herning og Willy Hagelskjær af Aulum er de ansvarlige deltagere og tegner firmaet i forening.

Firmaet *B. S., Ilskov v/Jørgen Bagenfelt og Arne Simonsen* driver handel og håndværk i Herning Kommune.

Jørgen Marius Hjortberg Bagenfelt og Arne Simonsen, begge af Ilskov, er de ansvarlige deltagere og tegner firmaet i forening.

Firmaet *Gito Konfektion, Ikast v/Thomas Arne Holdgaard* af Ikast kommune er hævet, da firmaet omdannes til aktieselskab.

Politimesteren i Herning, den 12. april 1973.

Hans Arvid Andersen af Midskov, Kerteminde kommune, driver handel som eneste ansvarlige indehaver af firmaet »Mida« v/*Hans Arvid Andersen*.

Politimesteren i Nyborg, den 12. april 1973.

Finn Lennart Hansen Gjettermann af Randers kommune driver handel og håndværk i Randers kommune som eneste ansvarlige indehaver af firmaet »Rim radio electronic« v/*Finn Gjettermann*.

Politimesteren i Randers, den 12. april 1973.

Firmaet »P., P. og K. Ellegaard I/S« driver handel og håndværk og udøver industridrift i Ringsted kommune. Peder Ellegaard og Klaus Ole Ellegaard af Ringsted og Peer Ole Ellegaard af Roskilde, er de ansvarlige deltagere og tegner firmaet hver for sig.

Politimesteren i Ringsted m.v., den 10. april 1973.

Firma »Bådehjørnet v/Jens Ove Jensen og Ole Schaap Bulk« driver handel i Gørlev kommune.

Jens Ove Jensen og Ole Schaap Bulk, begge Mullerup, 4200 Slagelse, er de ansvarlige indehavere, og tegner firmaet i forening.

Prokura er meddelt Lone Bulk.

Politimesteren i Slagelse politikreds, den 12. april 1973.

Firmaet »Morsø Korn ved Holger Clemmensen« af Nykøbing M. købstad er hævet.

Firmaet »Interessentskabet Holger Clemmensen (Morsø Korn) ved Holger Clemmensen og Anders Clemmensen« driver handel i Nykøbing M. købstad. Holger Clemmensen og Anders Clemmensen, begge af Nykøbing M., er de ansvarlige deltagere og tegner firmaet i forening. Prokura er meddelt indehaverne hver for sig.

Politimesteren i Thisted købstad m.v., den 12. april 1973.

Firmaet »Søster Langhen v/Berit Andersen

og *Grethe Kristensen*« driver handel i Ålborg kommune.

Berit Kjær Andersen, født Andersen og Grethe Kristensen, født Larsen, begge af Ålborg, er de ansvarlige deltagere.

Firmaet »Hvidbergs Byggeindustri v/Knud og Kurt Christensen« driver håndværk og udøver industridrift i Ålborg kommune.

Knud Møller Hvidberg Christensen og Hans Kurt Hvidberg Christensen, begge af Ålborg, er de ansvarlige deltagere.

Firmaet »Biersted Brugsforening« af Åbybro kommune anmelder, at Svend Aage Christensen er udtrådt af bestyrelsen, og i stedet er indtrådt Jytte Meland, født Hansen, af Biersted.

Politimesteren i Ålborg m.v., den 11. april 1973.

Firmaet »P. Ellegaard I/S«, af Ringsted kommune er hævet.

Politimesteren i Ringsted m.v., den 10. april 1973.

»Byggefirmaet Jensen og Faaborg« driver handel og håndværk i Sønderso kommune.

Knud Otto Jensen af Otterup kommune og Holger Schmidt Faaborg af Sønderso er de ansvarlige deltagere og tegner firmaet i forening.

Firmaet *Lithoprint v/W. Petersen* af Odense er afmeldt.

Firmaet *Lithoprint v/Vagn Jensen og Walter Petersen* driver håndværk i Odense kommune.

Konrad Vagn Jensen og Walter Jantzer Petersen, begge af Odense, er de ansvarlige deltagere.

Politimesteren i Odense, den 13. april 1973.

Firmaet »Jensen & Hansen-Møller« af Vordingborg er hævet.

Firmaet »Scheuer Jensen & Hansen-Møller v/K. Scheuer Jensen og B. Hansen-Møller« driver håndværk og industri i Vordingborg kommune.

Knud Scheuer Jensen og Bent Hansen-

øller, begge af Vordingborg, er de ansvarlige deltagere.

Politimesteren i Vordingborg, den 13. april 1973.

Firmaet *BOTA-TRADE ved Jørgen Hansen Brenderup* (nu Ejby) kommune, er hævet.

Politimesteren Middelfart, den 13. april 1973.

Firmaet *»Hans C. Knudsen«* af Maribo købstad er hævet.

Politimesteren i Nakskov m. v., den 13. april 1973.

Firmaet *Dansk Textil Import ved Henning Goul Møller & Co.* driver handel i Sallingsund kommune.

Henning Goul Møller og Jørgen Goul øller, begge af Durup, er de ansvarlige deltagere og tegner firmaet hver for sig.

Politimesteren i Skive, den 13. april 1973.

Firmaet *»AKAFA a.m.b.a.«* af Ålborg kommune anmelder, at Henry Johan Larsen og Martin Clausen er udtrådt af bestyrelsen, og i stedet er indtrådt Svend Kaag Thøgersen rønborg, Brønderslev, og Martin Andersen tytter, Buddum.

Politimesteren i Ålborg m. v., den 13. april 1973.

Firmaet *»Mor og datter«* v/Henning Koch-christensen, Holstebro, slettes af handelsregistret.

Politimesteren i Holstebro, den 13. april 1973.

Robert Peder Kristen Myrup af Skjern kommune driver handel og håndværk i Skjern købstad som eneste ansvarlige indehaver af firmaet *»Skjern Specialoptik ved Robert Myrup«*.

Politimesteren i Ringkøbing, den 13. april 1973.

Firmaet *»Bjorner v/E. B. Jensen og N. B. Jensen«* af Vordingborg er hævet.

Politimesteren i Vordingborg, den 13. april 1973.

Firmaet *»Kemisk Industri v/Gunnar Scheuer Nielsen«* af Ålborg er hævet, idet firmaet er omdannet til aktieselskab.

Politimesteren i Ålborg m. v., den 13. april 1973.

»Holbæk Amts Sparekasse«, Holbæk, har meddelt Helga Sarup prokura i forbindelse med en anden prokurist eller i forbindelse med direktøren eller et medlem af tilsynsrådet.

Sparekassen har tilbagekaldt den Hanne Hansen meddelte prokura.

Firmaet *»B. I. F. – Byg ved Bent Jensen, Jens Aage Nielsen og Flemming Raun«* driver håndværk i Tornved kommune. Bent Jensen, Jens Aage Nielsen og Flemming Raun, alle af Tornved kommune, er de ansvarlige deltagere og tegner firmaet i forening.

Prokura er meddelt deltagerne hver for sig.

Under firma *»Undløse og Omegns Brugsforening«* drives handel i Jernløse kommune af et selskab med begrænset ansvar, hvis vedtægter er af 23. september 1969. Der er ikke indskudt nogen kapital i selskabet. Medlemmerne hæfter solidarisk for selskabets forpligtelser og indbyrdes pro rata i forhold til deres køb af dividendeberettigede varer gennem de sidste 5 år. Selskabets bestyrelse består af Knud Bruun de Neergaard, Undløse, 4340 Tølløse, Ruth Sonja Kongsgård Nielsen, Ulkestrup, 4440 Mørkøv, Ingrid Bodil Nilsson, Undløse, 4340 Tølløse, Bent Kaas, Søndersted, 4340 Tølløse, og Peter Johannes Hansen, Sibberup, 4340 Tølløse.

Selskabet tegnes af formanden og et bestyrelsesmedlem i forening. Prokura er meddelt uddeler Poul Nielsen. Bekendtgørelser til medlemmerne skal ikke ske i offentlige tider.

Politimesteren i Holbæk m. v., den 13. april 1973.

Til Københavns handelsregister er modtaget følgende anmeldelse:

Christian Robert von Bülow er udtrådt af firmaet *F. Bülow & Co.* Jan Bülow-Jacobsen af Hørsholm er indtrædt i firmaet som ansvarlig og til underskrift berettiget deltager og viderefører firmaet uforandret sammen med den hidtidige deltager Børge Bülow-

Jacobsen. Firmaet har tilbagekaldt den Tage Rud-Petersen givne prokura og meddelt Hermann Jerslev Petersen prokura i forening med den tidligere anmeldte prokurist Helge Overgaard.

Leo Julsgaard driver handel som eneste ansvarlig indehaver af firmaet *Lepa-Trading v/Leo Julsgaard*.

Firmaet *Bjørn Rasmussen & Regner Pedersens Auto* driver håndværk. Bjørn Rasmussen og Regner Harly Pedersen, begge af Tårnby er de ansvarlige deltagere. Prokura er meddelt Eva Toft.

Svend Hans Emil Vejen Henriksen driver handel som eneste ansvarlig indehaver af firmaet *Art' Color v/Svend Henriksen*.

Firmaet *Autotoppen v/Andersen, Pedersen og Christensen* driver handel og håndværk. John Andersen af Brøndbyerne, John Leif Pedersen og Erik Vagn Christensen begge af Gladsaxe er de ansvarlige deltagere og tegner firmaet i forening. Prokura er meddelt ovennævnte John Andersen alene og ovennævnte John Leif Pedersen og Erik Vagn Christensen i forening.

Werner Gass driver handel og håndværk som eneste ansvarlig indehaver af firmaet *Gesform v/Werner Gass*.

Firmaet *Danske Landbrugeres Eksporthandelsorganisation Danhørs* er hævet.

Viola Kathrine Larsen, f. Kristensen og Svend Christian Hansen er udtrådt af bestyrelsen for firmaet *Den Jydske Fragtmænds A.m.b.A. (D.J.F.)*, i hvilken Poul Wagner Jacobsen af Hasseris og Carl Christian Jensen af Gribsvad er indtrådt.

Københavns magistrat, den 16. april 1973.

Bent Vagn Schultze af Ølstykke driver handel og håndværk i Ballerup-Måløv kommune som eneste ansvarlige indehaver af firmaet *Center Brilller ved Bent Schultze*.

Henrik Haubroe af Lyngby driver handel i Herlev kommune som eneste ansvarlige indehaver af firmaet *ArSiMa, Dansk Arbejds Sikkerheds Center ved Henrik Haubroe*.

Politimesteren i Gladsaxe, den 16. april 1973.

Firmaet *»Snedkermester N. S. Nielsen og Søn I/S»* driver håndværk i Østerbølle, Ålestrup kommune.

Niels Sivert Nielsen og Erik Tougaard Nielsen, begge af Østerbølle, er de ansvarlige deltagere og tegner firmaet i forening.

Politimesteren i Hobro, den 16. april 1973.

Børge Mikael Vistisen af Fladså kommune driver handel, håndværk og industri i Fladså kommune som eneste ansvarlige indehaver af *Fa. Evergreen Planteskole v/B. M. Vistisen*.

Endvidere er følgende firmaer afmeldt:

Næstved Auto-service v/Søren Hansen af Næstved og *Næstved Auto-elektro v/Niel Christiansen* af Næstved.

Politimesteren i Næstved, den 16. april 1973.

Firmaet *»Byggefirmaet Roland & Hansen»* driver handel og håndværk i Randers kommune.

Uffe Roland og Poul Runo Hansen, begge af Randers, er de ansvarlige deltagere og tegner firmaet i forening.

Politimesteren i Randers, den 16. april 1973.

Bestyrelsen for *»Hemmet Foderstofforening»* af Egvad kommune (tidligere Hemmet Sdr. Vium kommune) består nu af: Aage Kristensen, formand, Henry Jensen, næstformand, Aage Vilfred Jensen, Kristian Andersen og Thomas Vestergaard, alle af Hemmet.

Prokura er meddelt uddeler Thimes Christiansen.

Politimesteren i Ringkøbing, den 13. april 1973.

Firmaet *»Tæppehuset, Holstebro» v/C. K. Østberg* er hævet.

Firmaet *»Tæppefabrikkernes Udsalg v/J. M. Pedersen, Holstebro»* er slettet af handelsregistret.

Politimesteren i Holstebro, den 12. april 1973.

Ringsted Mobilmagasinet og Maskinsnedkeren v/I. A. Nielsen af Ringsted er hævet.

Politimesteren i Ringsted, den 13. april 1973.

Berigtigelse, jfr. Statstidende for torsdag den 29. marts 1973 nr. 63.

Firma »Bårse Finercentral I/S v/Petersen og ansen« driver handel, håndværk og industri-
rift i Præstø kommune.

Ib Petersen og Mogens Hansen, begge af
årse, er de ansvarlige deltagere og tegner
firmaet i forening.

Politimesteren i Vordingborg, politikonto-
t i Præstø, den 13. april 1973.

Firmaet »Christensen og Petersen, Tøm-
restre« driver håndværk i Århus kommune.
rne Christensen af Århus, og Svend Brandt
etersen af Egå, er de ansvarlige deltagere.

Politimesteren i Århus, den 16. april 1973.

Firmaet »E. Kristensen & Son, Assens« er
ævet.

Karl Erik Preben Kristensen af Assens
ommune driver håndværk i Assens kommu-
ne som eneste ansvarlige indehaver af firma-
»K. E. Kristensen, Assens«.

Politimesteren i Assens politikreds, den 17.
pril 1973.

Helmut Walter Meisel af Hørsholm kom-
une driver handel i Hørsholm kommune
om eneste ansvarlige indehaver af firmaet
H. W. MEISEL VINIMPORT«.

Politimesteren i Helsingør, den 17. april
1973.

Bjarne Kaj Olsen af Hillerød kommune
river handel og håndværk i Hillerød kom-
une som eneste ansvarlige indehaver af
firmaet »Dana Fotosats v. B. K. Olsen«.

Politimesteren i Hillerød, den 13. april
1973.

Firmaerne *Odense Metalindustri v/H. E.
Corneliussen og Tæppelageret Nezlo v/Poul
Olsen*, begge af Odense, er afmeldt som over-
åede til aktieselskaber.

Firmaerne *Odense Æskefabrik Nira ved J.
ronberg Rasmussen.*

*Odense Støvsuger-Central v/Charles Ander-
sen,*

Margrethe Nielsens Tandteknik,

Herm. H. Munch,

Houlberg & Co.,

Marius Holst og Son,

Andersen og Holst,
alle af Odense,
er afmeldt.

Firmaet *I/S Tera v/Tom Rønhave og Erling
Andersen* driver handel, håndværk og industri
i Odense kommune.

Erling Andersen af Fruens Bøge og Tom
Rønhave af Morud er de ansvarlige deltagere
og tegner firmaet i forening.

Politimesteren i Odense, den 17. april 1973.

Torben Østergaard-Nielsen af Ringsted
driver handel og håndværk i Ringsted kom-
mune som eneste ansvarlige indehaver af
firmaet *LITO BYG v/Torben Østergaard-
Nielsen.*

Prokura er meddelt Hanne-Lise Øster-
gaard-Nielsen.

Politimesteren i Ringsted, den 16. april
1973.

Firmaet *Ringsted Spærffabrik, TCT kon-
struktioner v/Bent og Birger Christensen* driver
handel og håndværk samt udøver industri-
drift i Ringsted kommune.

Bent Egon Tue Christensen og Elmer Bir-
ger Tue Christensen, begge af Ringsted, er de
ansvarlige deltagere og tegner firmaet hver
for sig.

Politimesteren i Ringsted, den 16. april
1973.

SPAREKASSEN SØNDERJYLLAND
med hjemsted i Sønderborg anmelder,

at underdirektør Hans Erik Eriksen er ud-
nævnt til direktør og medlem af direktionen,
der herefter består af

direktør Christian Jessen, Sønderborg,
direktør J. Asmark Jensen, Sønderborg, og
direktør Hans Erik Eriksen, Åbenrå,

at prokura herefter er meddelt Kai William
Alberg, Bertha Bruhn, Jørgen Bøtzau, Hans
Christoffersen, Uve Dinsen, Henry Hansen,
Richard Hartmann, Albert Hostrup, Preben
Jakobsen, Nis Jørgensen, Julius Kruse, Ejner
Møller, Gerda Olesen, Holger Petersen og
Kurt Pedersen, samt

at sparekassen pr. prokura tegnes af en pro-
kurist i forbindelse med et tilsynsrådsmedlem
eller en direktør eller af to prokurister i fore-
ning.

Politimesteren i Sønderborg, den 17. april
1973.

Under firma *SPAREKASSEN SYDJYLLAND*, der er en selvejende institution med hjemsted i Vejle, drives sparekasse- og forvaltningsvirksomhed.

SPAREKASSEN SYDJYLLAND er dannet ved sammenslutning af Sparekassen Fredericia, Fredericia, Sparekassen Haderslev, Haderslev, Landbosparekassen for Ribe og Omegn, Ribe, Varde Sparekasse, Varde, Vejen Sparekasse, Vejen, og Sparekassen Vejle, Vejle.

Sammenslutningen er ved skrivelse af 1. februar 1973 godkendt af handelsministeriet.

SPAREKASSEN SYDJYLLAND's vedtægter er af 27. februar 1973.

Tilsynsrådet består af 13 medlemmer, nemlig:

Stiftamtmand Jens Pinholt, Haderslev, formand,

gårdejer Hans Jakobsen, Kollerup, Jelling, næstformand,

gårdejer Sigfred Buhl, Smidstrup, Fredericia,

fabriksbestyrer Knud Riise Eriksen, Fredericia,

gårdejer Laue Frederiksen, Haderslev,

gårdejer E. Grue-Sørensen, Vejen,

gårdejer Mads Møller Hansen, Skærup, Børkop,

gårdejer Hans Lassen Karkov, Høm, Ribe,

tømrer P. K. Kristensen, Vejle,

landsretssagfører P. J. Pedersen, Galtho, Mølby,

borgmester Richard Pedersen, Fredericia, klinikchef, tandlæge Jens E. Vilain, Haderslev, og

amtmand A. M. Wamberg, Vejle.

Direktionen består af 6 medlemmer, nemlig sparekassedirektorerne:

Poul Andersen, Vejle, formand,

Tage Beck, Fredericia,

Erik P. Friis, Haderslev,

Henry Lautrup, Vejen,

Robert Overballe, Ribe, og

Viggo Pedersen, Varde.

Firmaet tegnes af:

1) Et medlem af tilsynsrådet i forening med et medlem af direktionen,

2) to medlemmer af direktionen i forening,

3) to A-prokurister i forening,

4) en A-prokurist eller en B-prokurist i forening med enten et medlem af tilsynsrådet eller et medlem af direktionen,

5) en A-prokurist i forening med en B-prokurist.

Prokura er meddelt følgende:

A-prokura:

Kontorchef Paul-Erik Christensen, Vejle, underdirektør Erik Skaaning Hansen

Vejle,

kontorchef Gunnar Hansen, Ribe,

direktør Magnus Sloth Hansen, Oksbøl,

direktør Jørgen Vorbeck Ingerslev, Agerskov,

direktør Peter Jakobsen, Hedensted,

filialdirektør Harry Janns, Børkop,

hovedkasserer Ejler Hobolt Jensen, Vejle,

direktør Hans Peder Jensen, Agerskov,

bogholder Kaj Wessel Jensen, Varde,

filialdirektør Kristian Martin Jensen, Eg-tved,

ekspeditionssekretær Egon Johansen Haderslev,

bogholder Arnold Kjær Larsen, Vejen,

direktør Christian Andreasen List, Haderslev,

underdirektør Olaf Christian Madsen, Vejle,

direktør Søren Michaelsen, V. Nebel

kontorchef Christian Baastrup Nielsen Vejen,

direktør Frands Nielsen, Nordenskov,

direktør Friedrich Peter Nielsen, Haderslev,

udlånchef Kurt Marker Nielsen, Vejle,

prokurist Henning Pedersen, Ribe,

afdelingsbestyrer Nikolai Peder Pedersen Vojens,

underdirektør Preben Otto Bent Petersen Fredericia,

prokurist Ejnar Platz, Bramminge,

ekspeditionssekretær Mads Pedersen Schmidt, Haderslev,

underdirektør John H. Steensen, Bramminge,

direktør Niels Christian Sørensen, Tarp,

økonomichef Carl Christian Thun, Haderslev,

direktør Hans Peter Thygesen, Tofthund.

B-prokura:

Fuldmægtig Knud Andersen, Haderslev, revisor Vagner Kristian Andersen, Haderslev,

lev,

fuldmægtig Torlev Mandall Bertelsen Agerskov,

fuldmægtig Jørgen Bommersholt, Middelfart,

informationschef Emil Christensen, Haderslev,

fuldmægtig Vagn Christensen, Jerlev,
 fuldmægtig Ole Clausen, Fredericia,
 filialbestyrer Marinus Nielsen Dahl, Vejle,
 fuldmægtig John Dethlefsen, Agerskov,
 fuldmægtig Gert Drachmann, Haderslev,
 filialbestyrer Otto Brunholm Ejning, Vejle,
 fuldmægtig Ejvind Ellegaard, Haderslev,
 fuldmægtig Jørgen Gram, Agerskov,
 filialbestyrer Henry Graversen, Askov,
 filialbestyrer Anders Hansen, Uldum,
 direktionssekretær Arne Hansen, Haderslev,
 fuldmægtig Ebbe Hansen, Haderslev,
 filialbestyrer Hans Evald Svend Hansen,
 hyregod,
 fuldmægtig Hans-Peter Barthold Hansen,
 oftlund,
 afdelingsbestyrer Kurt Erik Hansen, Fredericia,
 fuldmægtig Jørgen Hasberg, Haderslev,
 prokurist Anna-Lise Hausted, Ribe,
 fuldmægtig Werner Christiansen Hinrichs,
 Haderslev,
 regnskabschef Hans Carl Broni Husballe,
 Ejle,
 fuldmægtig John Seeberg Iversen, Vejle,
 ekspeditionssekretær Bent Jensen, Fredericia,
 afdelingsbestyrer Henning Dupont Jensen,
 Fredericia,
 fuldmægtig Aage Jensen, Varde,
 overassistent Erik Jespersen, Haderslev,
 fuldmægtig Henry Johannsen, Haderslev,
 prokurist Bent Julius, Ribe,
 kontorchef Axel Jørgensen, Fredericia,
 prokurist Flemming Kjersgaard, Bramminge,
 fuldmægtig Kirsten Møller Konradsen,
 Borkop,
 fuldmægtig Carlo Viktor Lauesen, Vejle,
 fuldmægtig Erik Lauritzen, Haderslev,
 fuldmægtig Anne-Lise Vestergaard Laur-
 en, Vejle,
 afdelingsbestyrer Jørgen Levin, Fredericia,
 fuldmægtig Hans Egon Lorenzen, Vøjens,
 afdelingsbestyrer Ib Væring Lund, Fredericia,
 indlånschef Troels Christian Lund, Vork,
 organisationschef John Møhring Madsen,
 Vejle,
 fuldmægtig Flemming Møller Marcussen,
 Toftlund,
 fuldmægtig Vagn Mattson, Haderslev,
 fuldmægtig Poul Mejer, Vejle,

ekspeditionssekretær Jøren Mikkelsen,
 Fredericia,
 fuldmægtig Kaj Mortensen, Vejle,
 filialbestyrer Arne Olesen Müller, Andst,
 fuldmægtig Jørgen Mørk, Haderslev,
 filialbestyrer Erling Nielsen, Gesten,
 fuldmægtig Herluf Nielsen, Vejle,
 fuldmægtig Knud Georg Hyldahl Nielsen,
 Vejle,
 ekspeditionssekretær Poul Flemming Niel-
 sen, Fredericia,
 budgetchef Børge Kring Nikolajsen, Fre-
 dericia,
 afdelingsbestyrer Bent Nilsson, Haderslev,
 fuldmægtig Andreas Jochimsen Nissen,
 Haderslev,
 afdelingsbestyrer Jens Okholm, Ribe,
 fuldmægtig Peter Paulsen, Haderslev,
 fuldmægtig Poul Gothold Pedersen, Vejle,
 filialbestyrer Christian Poulsen, Bække,
 filialkonsulent Erik Anker Prip, Vejle,
 assistent Nils Præstegaard, Vejle,
 assistent Lis Rasmussen, Vejle,
 fuldmægtig Martha Raun, Haderslev,
 fuldmægtig P. Rechnagel, Esbjerg,
 fuldmægtig Gunnar Reese-Petersen, Ha-
 derslev,
 fuldmægtig Johannes Seeberg, Haderslev,
 filialbestyrer Svend Gustaf Sundien, Tør-
 ring,
 fuldmægtig Birthe Marie Sørensen, Oks-
 bøl,
 fuldmægtig Ejvind Højbjerg Sørensen,
 Egtved,
 fuldmægtig Hans Christian Thy Sørensen,
 Haderslev,
 fuldmægtig Søren Thisgaard, Haderslev,
 filialbestyrer Iver Martin Vindbjerg, Ul-
 knud, Filskov,
 fuldmægtig Bent Winum, Haderslev,
 kontorchef Arne Zederkof, Fredericia,
 fuldmægtig Mads Åbling, Varde.
 Mindst 250 garanter hæfter for ialt mindst
 kr. 25.000,00.

Bekendtgørelse til medlemmerne skal ikke
 ske i offentlige tidender.

Politimesteren i Vejle, den 13. april 1973.

Under firma »Ryø Enviro Systems K/S«
 drives handelsvirksomhed i Ålborg kommune
 af et kommanditselskab, hvis vedtægter er
 af 2. marts 1973.

For selskabets forpligtelser hæfter »P.Q.X.
 33 A/S« af Lyngby-Tårnbæk kommune med
 hele dets formue, medens de øvrige deltage-

re, der ialt har indskudt kr. 110.000, kun hæf-
ter med deres indskud.

Selskabets bestyrelse består af: Jørgen
Ramsgaard Jensen af Alborg, »N. P. Ryø, ak-
tieselskab« af Alborg kommune og »P.Q.X. 33
A./S« af Lyngby-Tårnbæk kommune.

Selskabet tegnes af 2 medlemmer af besty-
relsen.

Prokura er meddelt Jørgen Ramsgaard
Jensen.

Meddelelser til deltagerne skal ikke offent-
liggøres i pressen.

Politimesteren i Alborg m. v., den 17. april
1973.

Firmaet »*Dansk Andels Kartoffeleksport
a.m.b.a.*« af Alborg kommune anmelder, at
bestyrelsen nu består af:

Lars Peter Winther, Skalborg, formand,

Otto Kristian Jensen, Skelgården, Ager-
sted, næstformand,

Laugo Christian Andersen, Mjels,

Henning Oskar Christoffersen, St. Kraghe-
degård, Hjallerup, og

Jens Peter Kragelund, Sejlflodgården,
Storvorde.

Den Jens Christian Jensen Volstedlund
meddelte prokura er hævet.

Den 16. december 1971 er vedtaget nye
vedtægter for selskabet, hvorefter dette
fremtidig tegnes af den samlede bestyrelse.

Selskabet tegnes pr. prokura af Luzianne
Agnes Elisabeth Pedersen, født Prager, i fore-
ning med bestyrelsens formand.

Firmaet »*Lassen & Eriksen*« driver hånd-
værk i Alborg kommune.

Egon Lassen og Jørgen Eriksen, begge af
Aalborg, er de ansvarlige deltagere.

Firmaet »*Bogcentralerne I/S v/J. Irmill og
Poul E. Petersen*« driver handel i Alborg
kommune.

Jørgen Irmill af Vejle og Poul Erik Paaske
Møller Petersen af Mørkholt er de ansvarlige
deltagere og tegner firmaet i forening.

Politimesteren i Alborg m. v., den 15. april
1973.

Firmaet »*Dansk Montagebyg v/Knud Hen-
ning Glensgaard*« af Silkeborg kommune er
hævet, da firmaet omdannes til aktieselskab.

Politimesteren i Silkeborg m. v., den 17.
april 1973.

Firmaet »*Kardinal v/Grethe og Ole Nielsen*«
driver handel i Århus kommune.

Inge Margrethe Nielsen af Århus og Ole
Møller Nielsen af Åbyhøj er de ansvarlige
deltagere.

Politimesteren i Århus, den 17. april 1973.

Firmaet »*I/S Top Tæk Tagdækning v/Inge-
mann Jensen og Eichmüller*« driver håndværk
i Århus kommune.

Ejvind Ingemann Jensen og Jan Thorbjørn
Eichmüller, begge af Århus, er de ansvarlige
deltagere og tegner firmaet i forening.

Politimesteren i Århus, den 17. april 1973.

Firma »*I/S Henry Nielsen & Co.*« driver
handel og håndværk i Århus kommune.

Henry Christian Nielsen af Århus og Pou-
Andersen af Risskov er de ansvarlige delta-
gere.

Politimesteren i Århus, den 17. april 1973.

Firmaet »*Fabriken Corrostable ved Johann
Böck*«, der driver industridrift i Stenløse, er
hævet.

Politimesteren i Frederikssund, den 18.
april 1973.

Firmaet »*Nicrodan ved Brdr. Skjøde Knud-
sen*« af Haderslev er hævet.

Politimesteren i Haderslev, den 18. april
1973.

Torben Wagn Georg Larsson Träff, Tjør-
nevej 5, 3660 Stenløse udøver industridrift i
Stenløse kommune som eneste ansvarlige
indehaver af firmaet: »*Fabriken Corrostable
v/Torben Träff*«.

Politimesteren i Frederikssund, den 18.
april 1973.

Søren Fornill af Farum kommune driver
handel i Farum kommune som eneste ansvar-
lige indehaver af firmaet »*BOMERC v. S.
Fornill*«.

Politimesteren i Hillerød, den 17. april
1973.

Niels Henning Larsen af Holstebro kom-
mune driver handel og håndværk i Holstebro

abstid som eneste ansvarlige indehaver af maet *HELA BYG v/Henning Larsen*.

Politimesteren i Holstebro, den 18. april 1973.

Firmaet *»Riis Pedersen I/S«* driver handel i håndværk i Randers kommune.

Axel Michael Riis Pedersen og Poul Riis Pedersen, begge Randers, er de ansvarlige itagere og tegner firmaet i forening.

Politimesteren i Randers, den 18. april 1973.

Poul Christian Therkildsen af Silkeborg kommune driver håndværk i Silkeborg kommune som eneste ansvarlige indehaver af maet *»Indulak v/Poul Therkildsen«*.

Politimesteren i Silkeborg m. v., den 18. april 1973.

Firmaet *»Skotojshuset ved O. Hansen«* af Elsingør kommune er afmeldt af handelsregistret, da firmaet skal overgå til aktieselskab.

Politimesteren i Helsingør, den 24. april 1973.

Firmaet *»Kontor-Nyt v/ K. Kuld Jensen«* af Rødovre kommune er hævet. Firmaet er ergået til aktieselskab.

Politimesteren i Hvidovre, den 24. april 1973.

Firmaet *»Larsen & Christiansen, Maskin- og ertøjsfabrik«* af Rødovre kommune er hævet.

Politimesteren i Hvidovre, den 24. april 1973.

Firmaet *»Molledal v/ G. Bonde Jensen & E. Thomsen«* driver håndværk og udøver instridrift i Helsingør kommune. Gert Bonde Jensen og Erland Aksel Thomsen, begge af Elsingør kommune, er de ansvarlige deltagere.

Politimesteren i Helsingør, den 18. april 1973.

Firmaet *»Brødrene Lange«* driver handel i Elsingør kommune. Jens Otto Lange og Carl Lange, begge af Helsingør kommune, er ansvarlige deltagere og tegner firmaet

hver for sig. Prokura er meddelt Tage Lejf Jensen af Bagsværd. Firmaet er overflyttet fra Søllerød kommune.

Politimesteren i Hillerød, den 18. april 1973.

Per Enevold Vestergaard af Malling driver industri i Århus kommune som eneste ansvarlige indehaver af firma *»PEMOVA DESIGN v/ Per Enevold Vestergaard«*. Prokura er meddelt Eva Bundgaard Vestergaard.

Politimesteren i Århus, den 18. april 1973.

Til Københavns handelsregister er modtaget følgende anmeldelser:

Firmaet *Oscar Peschardt & Co.* er afmeldt af handelsregistret, efter at navnet er overtaget af et aktieselskab.

Firmaet *Henry Sorensens Eftf. ved Mikael Staffeldt* er afmeldt af handelsregistret, efter at navnet er overtaget af et aktieselskab.

Firmaet *Konfektureforretningen Jagtvej 29 v/Rejersen & Larsen* driver handel. Reinert Rejersen og Solvej Larsen, f. Rejersen, sidstnævnte af Rødovre, er de ansvarlige deltagere og tegner firmaet i forening.

Dan Eriksen af Charlottenlund driver handel som eneste ansvarlig indehaver af firmaet *Dan Eriksen*.

Firmaet *Richard Steenbecks Bogtrykkeri. Indehaver Richard Steenbecks Fond*, er hævet.

Poul Mellerup af Jægerspris driver håndværk som eneste ansvarlig indehaver af firmaet *Richard Steenbecks Eftf. Bog- og Offsettrykkeri*.

Knud Brun Hansen og Evald Jensen Møller er udtrådt af bestyrelsen og forretningsudvalget for firmaet *Kartoffeleksportudvalget, Danske Kartoffelavlernes og Kartoffeleksportørers Fællesorganisation* i hvilken Niels Nissen Schultz af Kastbjerg og Viktor Petersen af Grindsted er indtrådt. De nævnte er tillige indtrådte i forretningsudvalget.

Københavns magistrat, den 26. april 1973.

Firmaet *Fabriken A-sik v/N. Bay-Schmith* er hævet.

Svend Erik Nielsen af Albertslund er indtrådt i firmaet *All-Radio v/H. M. Oxler* som ansvarlig og til underskriftberettiget deltager. Firmaet tegnes fremtidig af de ansvarlige deltagere i forening. Prokura er meddelt Henry Martin Oxler alene.

Firmaet *Evald Nielsen* er hævet.

Firmaet *Trans Lift v/Jonsson og Jäger* udøver handel, håndværk og industridrift. Per Kruckow Jonsson og Helmuth Jäger, førstnævnte af Gladsaxe er de ansvarlige deltagere.

Under firmaet *Karl Lyneskjold* drives håndværk af et kommanditselskab i hvilket Karl Albert Lyneskjold af Hundige Strand er eneste ansvarlig deltager.

Sigurd Øst Hansen og Henrik Laursen er udtrådt af firmaet *W. Bånche & Co.* hvori Aage Stougaard Pedersen er indtrådt som ansvarlig og til underskriftberettiget deltager og viderefører firmaet uforandret sammen med den hidtidige deltager Erik Schøller Larsen.

Sigurd Øst Hansen er udtrådt af firmaet *Henrik Lauersen* hvori Aage Stougaard Pedersen og Erik Schøller Larsen sidstnævnte af Charlottenlund er indtrådt som ansvarlige og til underskrift berettigede deltagere og viderefører firmaet uforandret sammen med den hidtidige deltager Henrik Laursen. Den fornævnte Sigurd Øst Hansen givne prokura er bortfaldet.

Knud Verner Hansen Glamming af Frederiksværk er indtrådt i bestyrelsen (tilsynsrådet) for firmaet *Sparekassen København-Sjælland*. Firmaet har meddelt Torben von Linstow A-prokura i forening med enten et medlem af tilsynsrådet eller et medlem af direktionen eller en allerede anmeldt A-prokurist eller en allerede anmeldt eller samtidig hermed anmeldt B-prokurist. Firmaet har meddelt Peter Christensen B-prokura i forening med et medlem af tilsynsrådet eller et medlem af direktionen eller en allerede eller samtidig hermed anmeldt A-prokurist.

Københavns magistrat, den 26. april 1973.

Firmaerne *»Ougaard og Jensen«*, Fredericia, og *»E. J. Wesenbergs eftf. v/Holger Wesenberg«*, er hævet.

Politimesteren i Fredericia købstad m.v., den 25. april 1973.

Hogsholt brugsforening af Hover kommune er hævet.

Politimesteren i Vejle, den 25. april 1973.

Firma *Kaj Petersens eftf. v/H. Rasmussen & L. Olsen* driver håndværk og udøver industridrift i Gladsaxe kommune. Holm Verner Rasmussen af Frederiksberg og Leif Wilhelm

Olsen af Gentofte er de ansvarlige deltagere og tegner firmaet i forening.

Firma *»STETO«* ved Steen Brynitz og Tonben Stein driver handel i Herlev kommune. Steen Hardy Brynitz af Herlev og Torben Stein af Espergærde er de ansvarlige deltagere og tegner firmaet hver for sig.

Børge Nielsen af Solrød strand driver handel i Værløse kommune som eneste ansvarlige indehavere af firmaet *ROYAL RADIO TV, v/Børge Nielsen*.

Politimesteren i Gladsaxe, den 25. april 1973.

Aage Kristensen Randers, der var indehaver af firmaet *»Holstebro Bogtrykkeri«*, er afgået ved døden, og firmaet videreføres af den pågældendes søn, direktør Ib Kristensen Randers, »Måbjærghus«, 7500 Holstebro.

Aage Kristensen Randers, der var indehaver af firmaet *»Holstebro Klicheanstalt«*, er afgået ved døden, og firmaet videreføres af den pågældendes søn, direktør Ib Kristensen Randers, »Måbjærghus«, 7500 Holstebro.

Firmaet *»Holstebro Værktøjsmagasin v/Robert & Ole Mathiesen«* afmeldes af handelsregistret.

Politimesteren i Holstebro, den 25. april 1973.

Ingo Ivan Larsen af Viby J. driver handel i Århus kommune som eneste ansvarlige indehaver af firma *»Forlaget One Way v/Ingo Larsen«*.

Politimesteren i Århus, den 25. april 1973.

Bygningsfirma *»Lyngby Kristiansen og Nielsen«* driver håndværk i Randers kommune.

Karl Jørn Lyngby Kristiansen af Randers og Jonny Winfeldt Nielsen af Assentoft er de ansvarlige deltagere og tegner firmaet i forening.

Politimesteren i Randers, den 25. april 1973.

Firmaet *»Ludvig Moll, Maskinfabrik, Haderslev«* af Haderslev er hævet.

Politimesteren i Haderslev, den 26. april 1973.

Firmaet »*Dansk Mekanik v/ Ole G. Olesen*«
Hvidovre kommune er hævet.

Politimesteren i Hvidovre, den 26. april
1973.

Firmaet »*Sønderborg Forniklingsanstalt v/
rikanterne Hans Friedrich Jürgensen og
Johannes Madsen*«, af Sønderborg, er hævet.

Firmaet »*Fr. Petersens Maskinfabrik I/S,
Cathrine Tychsen Petersen og Christian
Friedrich Petersen*«, af Broager, er hævet.

Politimesteren i Sønderborg, den 26. april
1973.

Firmaet »*BILCENTRET F & R, K/S*«,
Århus, afmeldes af handelsregisteret.

Politimesteren i Århus, den 25. april 1973.

Firma: »*Dantec Marine I/S v/ Henning Alle-
Jensen, Niels Erik Jørgensen, Per Meinert
Møller og Per Qvist*«, driver handel, håndværk
og industri, Nordre Havnevej 13, i Assens
kommune.

Henning Allesø Jensen, Knud d. Stores Vej
1A, 4000 Roskilde, Niels Erik Jørgensen,
Søndervænget 130, 2980 Kokkedal, Per Meier-
t Møller, Skovhaven 52, Bullerup, 5320
Lindby, og Per Qvist, Sadolinsgade 163,
5000 Odense, er de ansvarlige deltagere.

Politimesteren i Assens politikreds, den 26.
april 1973.

Firmaet »*KRONBORG FRUGT v/ Poul
Müller og Hans Peter Hansen*«, driver handel i
Kolding kommune.

Poul Bjarne Müller og Hans Peter Hansen,
begge af Kolding, er de ansvarlige deltagere.

Politimesteren i Kolding m. v., den 25. april
1973.

Firmaet »*Høj & Iversen, murermestre*« dri-
ver håndværk i Vejle kommune.

Svend Jørgensen Høj og Arne Iversen,
begge af Vejle, er de ansvarlige deltagere og
tegner firmaet hver for sig.

Politimesteren i Vejle, den 26. april 1973.

Firmaet »*Vordingborg Tagservice v/ Jensen
og Taagerud*« driver håndværk i Vordingborg
kommune. Arne Dan Jensen og Kjell Taage-
rud, begge af Vordingborg, er de ansvarlige
deltagere og tegner firmaet i forening.

Politimesteren i Vordingborg m. v., den 26.
april 1973.

Under firma »*FOLMANN BILER K/S*« dri-
ves handel i Århus kommune af et komman-
ditselskab, i hvilket direktør Vagn Erik Fol-
mann, Højbjerg, er eneste ansvarlige delta-
ger.

Politimesteren i Århus, den 25. april 1973.

Ingelise Svensson af Århus driver handel i
Århus kommune som eneste ansvarlige inde-
haver af firma »*Lise Interiør og Textiler v/
Ingelise Svensson*«.

Politimesteren i Århus, den 25. april 1973.

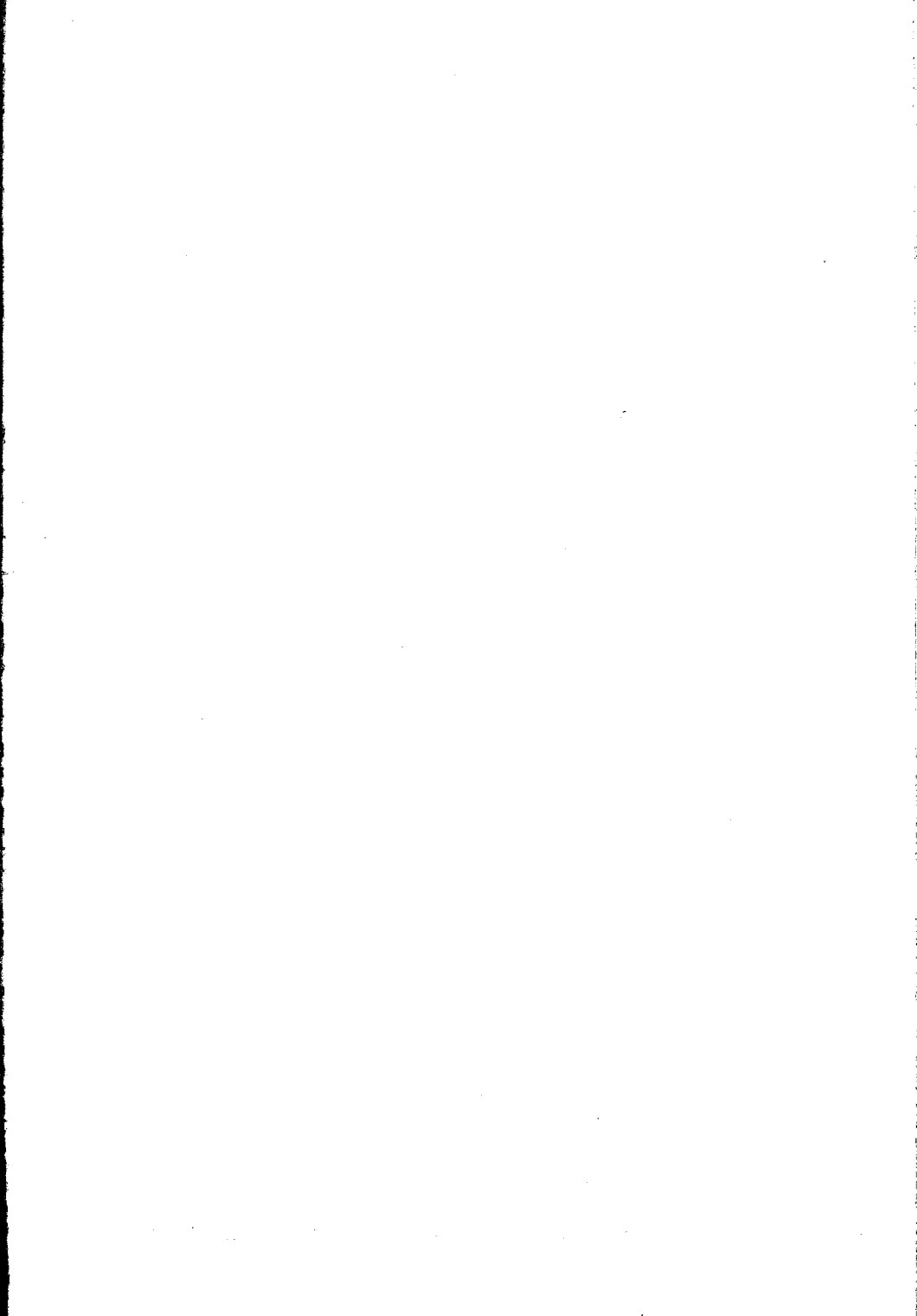

Samling af anmeldelser til handelsregistrene,

udgivet ved foranstaltning af Handelsministeriet,
udgår månedlig og koster **40 kr. excl. moms om året**. Samlingen forsynes årlig med
fuldstændigt firmaregister, tillige omfattende samtlige tidligere årgange.

Abonnement tegnes på **alle posthuse** og i **alle boglader**.

Nr. 4 for 1973 færdig fra trykkeriet den 29. juni 1973.

Udgiver :
Fuldmægtig *B. Poulsen*
Handelsministeriet

Hovedkommissionær :
Thaning & Appel Eftf's Forlag A/S
Nørregade 20 A,
1165 København K

København 1973. — Bianco Lunos Bogtrykkeri A/S.

SAMLING AF ANMELDELSER TIL HANDELSREGISTRENE



Udgivet ved foranstaltning af Handelsministeriet

1973

Anmeldelser, bekendtgjort i Statstidende i maj måned

Nr. 5

Anmeldelserne angår følgende firmaer:

vedføjede tal angiver siderne, hvor anmeldelserne findes.)
 M Agentur ved A. Mortensen, Glyngøre, 111.
 P.O.-Danmark v/ Jørgen Kruhøffer, Stenlille, 111.
 til Z Familiemarked K S, Torslunde-Ishøj, 108/109.
 benraa Autolak v/ Jønson & Petersen, 105.
 rhus Isenkram v/ Bodil Holm, 111.
 røe & Co., Esbjerg, 108.
 got & Vilhelmsen, Rødovre, 114.
 øvejs Auto-Elektro v/ E. Petersen og E. Jensen, Horsens, 105.
 øvejs Autoservice v/ Jørgensen og Rasmussen, Horsens, 104.
 Boat Charter ved Sven-Erik Knudsen, Gerhard Strauss, Jacob Michelsen og Otto Hans Schack, Sønderborg, 117.
 for Damerne, 112.
 nager Dentallaboratorium v/ Palle Weichrauch, 113.
 delsforeningen Nordiscan Trading, 115/116.
 ders And & Co., 113.
 dersen & Iversen, Odense, 104.
 engaard & Neumann, Lyngby-Tårnbæk, 107.
 to-Care v/ Steen Schmidt-Kallesøe, Herstedeløse, 111.
 B. Kontorsystem I/S v/ U. Brage-Andersen & D. Brix, Hvidovre, 111.
 ltoni v/ Eliasz Gonik & Ch. Cederbaum, 116.
 ndagist Ditlev I/S, Randers, 110.
 ra-Biler v. Mogens Laursen, Farum, 110.

Bogtrykfirmaet Gutenberghus, 112.
 Bondehavens Mørtelværk v. Hans B. Lillelund, Slagslunde-Ganløse, 115.
 Bonnesen & Danstrup, Frederiksberg, 104.
 Bording Brændselsforening, Ikast, 110.
 Borgen's Hundeartikler v. K. Østerskov Nielsen, Slangerup, 107.
 Bovo, I/S, v/ Hemmingsen, 106.
 Brems, A. L., 116.
 Britagent v/ Kaj Rasmussen, 112.
 Britagent (The British Industries Agencies) ved Th. Martens, 112.
 Brdr. Brag, I/S, Sønderborg, 107.
 Brdr. A. & E. Christensen, Lemvig, 118.
 Brdr. Schmidt I/S, Fanø, 108.
 Brøndberg & Tandrup, 108.
 Bullerup Maskinværksted I/S ved Evald Ladegaard Andersen og Keld Ladegaard Andersen, Odense, 108.
 Byens Køkkenmontering ved Eggert Frandsen, Gentofte, 105.
 Bülow & Fich Reklamebureau I/S, 113.
 Cand. pharm. H. Eriksens kemiske Fabrik, Fredericia, 103.
 Catering Service v/ Poul Fjeldborg, 108.
 Catley D. K. v/ E. Rasmussen, Holeby, 108.
 Centerrens, I/S, ved Handberg, Overland, Pedersen og Matz, Nørresundby, 114.
 Christensen & Lauest, Lyngby-Tårnbæk, 110.
 Christensen, Chr., & Co.s Eftf., 106.
 Christensens, H. Borgen, Glarmesterforretning, indehaver Marie Christensen, Lemvig, 118.
 Clausen, S., & Søn, Fredericia, 103.

- Cliche, I/S, ved Stenby, 106.
 Color Climax Corporation v/ Jens og Peter Theander, 112.
 Computer Logic Invest v/ E. Bertelsen, 106.
 Curdt's, Otto, Eftf.s Efterfølger, 113.
 DEA Dansk Elektrisk Agentur ved Bent B. Lauritzen, Hørsholm, 114.
 Danatex v. Carl Paulsen, Frederiksberg, 104.
 Dansk Bilgas Service v/ Børge Hosbond og Carsten Nørby Pedersen, 113.
 Dansk Familieblad, 113.
 Dansk Sadelmager Magasin, Odense v. K. Krus og Flemming Krus, Odense, 117.
 Dansk Slibeskivefabrik v/ Aksel Mikkelsen og Ingeborg Larsen, Glostrup, 111.
 Dantorp-design, Torpe, 104.
 Datafragt v/ Kurt Smergel, 113.
 De Ka-Tex, A.m.b.A., Ikast, 103.
 Ebbesen, Aa., Frederiksberg, 104.
 Ejby Reb I/S v/ M. og P. Rasmussen, 107.
 Ejlersen, Jan Steen, 113.
 El-Centrum v/ C. Schneider & P. Skov, Tønder, 109.
 Elektromotor-værkstedet C.W.O. ved Jonna Olsen og Jens Frede Hansen, Frederiksberg, 110.
 Elmatic ved P. Krogsøe, Broby, 109.
 Elmax v/ J. Papsøe, Søllerød, 105.
 Elro. Andelsselskabet, Randers, 109.
 Emblex v/ Niels Bache, Gentofte, 114.
 Eren International Trading, v. Alyanak og Karakavukoglu, Frederiksberg, 116.
 Eropa-Inventar v. Erik Poulsen, Rødovre, 110.
 F.F.-Grill v/ Frits Bjaarnø, Flemming Knudsen & co., Frederiksberg, 110.
 F.L. Isolering I/S ved Ishøj og Andersen, 106.
 F.L. Isolering I/S v/ Ishøj og Andersen, Brøndbyerne, 111.
 F.P. Stainless Manufacturing v/ Flemming Nørr og Preben Fehmerling, Frederiksberg, 110.
 Fart og Tempo, 113.
 Filtfabrikken Luxtex v/ Lauritz Hald og Axel Rosenkrantz, Birkerød, 117.
 Finderup, Frederiksberg, 116.
 Fredericia Brugsforening, 103.
 Fredericia Møbelfabrik v/ G. H. Jørgensen, 103.
 Frederiksværk Bogtrykkeri v. Ellen Jensen, 117.
 Frederiksværk og Omegns Ugeblad v. Ellen Jensen, 117.
 Frigodan I/S v/ direktør Ernst Henriksen og godsejer Harald Henriksen, Rødby, 110/111.
 Froco v/ Svend From, Gentofte, 110.
 G/S Autoservice v/ Jørgensen & Rasmussen, Horsens, 104/105.
 Gjerlev-Enslev Sparekasse, 109.
 Glostrup Trævarer-Magasin v/ H. S. Pedersen, 111.
 Grafisk konsulent-service v/ Flemming Kristensen, 106.
 Groth & Co., Odense, 104.
 Guhles, K., Eftf. v/ J. Søndergaard Hansen, 113.
 Guldbergs Herremagasin v/ J. Guldberg og Niels Jørgen Guldberg, Århus, 106.
 Guldregn v/ H. Chr. Bek, Fredericia, 103.
 Gutenberghus-Bladene, 113.
 Gutenberghus-Forlaget, 113.
 Gutenberghus Papirlager, 112.
 Gutenberghus Reklamebureau, 112.
 Gutenberghus Reklame Film, 112.
 Håndværkercentralen v/ Ib Svend Nielsen, Tårnby, 107.
 Haase, P., & Søn, 108.
 Halsnæs Bogtrykkeri v. Ellen Jensen, Frederiksværk, 117.
 Halsnæs Posten v. Ellen Jensen, Frederiksværk, 117.
 Hansa v/ Ruth Andersen og Marie Christensen Holstebro, 117/118.
 Hansen, Aage, og Egon Fischer Sørensen, Århus, 105.
 Hansen, Eli, & Søn I/S, Gentofte, 116.
 Hansen, Henry, & Søn I/S, Søllerød, 118.
 Harding, William, 113.
 Harreschou's Eftf., I/S, ved A. & M. Nielsen, Søllerød, 116.
 Helsingør Cementstøberi v. John Offt, 105.
 Helsingør Boghandel v/ Per Brummerstedt, 111.
 Herning boligcenter v/ Tove Neumann og Alla Neumann, 103.
 Hinrichsen, P., & Søn I/S, Allerød, 103.
 Hjalholt, John, Værløse, 114.
 Hjemmets Forlag, 112.
 Hjørring Møbel- og Madrasfabrik v/ Karl Rege, 109.
 Holm & Sejr Christensen, Lemvig, 118.
 Holm, Magnus, og Søn, I/S, Lemvig, 118.
 Holm, Svend, & søn I/S, Åbenrå, 117.
 d'Homet, Karl, Byens Bog- og Papirhandel I/S, 108.
 Hundstrup og Østerild Spare- og Lånekasse, Østerild, 106.
 Huusom & Andreasen, Gelsted, 103.
 Hvidovre og Omegns Glarmesterværksted ved Em Hansen & søn, 108.
 Interoptica v/ Erik Thomsen, 113.
 Interoptica I/S v/ Thomsen & Røge, 113.
 Isea, I/S, v/ Steen L. Hansen & Asgar Sørensen Egtved, 115.
 Jacobsen, B., & S. Lauritzen, Glostrup, 111.
 Jacobsen, J., & Sønner, Assens, 105.
 Jani Cosmetics ved A.-M. Beyer, Søllerød, 110.
 Japanica v/ Ragnhild Nielsen, Gladsaxe, 107.
 Japanica v/ R. Nielsen, Jægerspris, 109.
 Jensen og Thrane, Frederiksberg, 104.
 Jensen, A., og S. Nielsen, muremester- og entreprenørforetning, Rødovre, 107.
 Jensen, Børge, & Co., Hvalsø, 118.
 Jensen, L. K., & Søn, Helsingør, 106.

- Johannesen, Munk, & Tvermoes Nielsen, Ålborg, 115.
- Jord & Beton - Århus a.m.b.a., Århus, 109.
- Jordansk Columbasemballage v/ M. Banggaard, Fredericia, 103.
- Jørgensen, August, & Co., Helsingør, 111.
- Julundborg Auto Transport v/ Bent Jørgensen & Evald Hansen, 105.
- Karrebæksminde Byggeservice ved Erling Nielsen og Kurt Iversen, Næstved, 107.
- Kemikaliemøllen ved V. Rasmussen og E. F. Stougaard, Rødovre, 109.
- Kerte og Aarup v/ K. Lauridsen og B. Nielsen, Kerte, 105.
- Kirkens Korshær, 106.
- Kirkens Korshærs sociale hjælpearbejde i København, 106.
- Kivaco v. Vivian Kierstein, Lyngby-Tårnbæk, 114.
- Kommanditselskabet af 3/7-1972, Næstved, 107.
- Kontor-Teknik I/S v/ Arne Laursen & Leo Ørnfelt, Horsens, 108.
- Kontor-Teknik I/S v/ Arne Laursen & Leo Ørnfelt, Horsens, 110.
- Kyng og Søn, I/S, Odense, 117.
- Kypper Vin Klub ved Stig Mortensen, Gentofte, 116.
- Kypper Maskinfabrik v/ Ebbe Skov Jørgensen, Munkebo, 104.
- Læbopharma kemisk industri v/ Hans Erik Vejborg, Rødovre, 111.
- Larsen, Carl & Martin, 106.
- Laursen, Henrik, 108.
- Lehmann Junior, 108.
- Lemvig Skibsværft, P. Poulsens Eftfg. I/S, Lemvig, 118.
- Lemvig Trælasthandel v/ brdr. Skou, 117.
- Lemvig Trælasthandel v/ Brødrene Skou, 118.
- Lerke Montage v/ Grethe Lerke, Stenløse, 116.
- Lindfjords-Huse v/ O. Skøt Pedersen, Ålborg, 115.
- Lindemann's, A., Eftf. v. Bent Noesgaard, Lemvig, 118.
- Lindsko v/ Erik Gydesen, Horsens, 107.
- Lind, Kjeld, & Stig Sigersen, Rødovre, 115.
- Lindby Lampeland v/ Jytte Frederiksen, Lyngby-Tårnbæk, 105/106.
- Lind, J. Sycenter v/ Aase Møller Jensen og Birthe Møller Jespersen, Ry, 106.
- Lindammen Brugsforening, 103.
- Lindammen Brugsforening, Bjerringbro, 104.
- Lindartinsen & Co. I/S, Århus, 107.
- Lindmaskinfabrikken Je-Ba v/ J. Jensen, Glostrup, 112.
- Lindmedicinsk Forlag v/ Erik Beck, Gladsaxe, 114.
- Lindmela v/ Traversa & Romano, Randers, 109.
- Lindtidtydsk Trælasthandel. Sav- og Høvlværk samt Maskinsnedkeri v/ brdr. Nedergaard, Silkeborg, 115.
- Lindlinervandsfabrikken Jernkilde v. L. & C. Buch, Lemvig, 118.
- Moderne Smedekunst v/ E. Hardenberg Hansen, Maribo, 107.
- Mogensen, Gunnar, & Søn, I/S, Grenå, 118.
- Mogenstrup Brugsforening, 117.
- Møllerup, O. L., & Eriksen, Harboøre, 118.
- Multa Konfektion v/ Henry Nielsen, Åbyhøj, 113.
- Multitech Electronic-T.V. Sounder v/ T. Jacobsen, 108.
- Murermestrene Brdr. Lund, Odense, 117.
- Natur og Trivsel v/ Elo Westergaard, Ringsted, 106.
- Navitronic ved ingeniør E. Brinch Nielsen, Århus, 118.
- Nielsen & Bach, I/S, Høje-Tåstrup, 105.
- Nielsen Tæpper v. H. og A. Q. Nielsen, Grenå, 118.
- Nielsens, Knud, møbelfabrik, Løsning, 104.
- Nielsens smede- og maskinforretning v/ Emmy Bjerre Nielsen, Ramme, 118.
- Nilsson & Søn, Hvidovre, 114.
- Nordcho v/ Ole H. Olsen, 112.
- Nordisk filantropisk selskab, Søllerød, 118.
- Nordisk Slibeskivefabrik v/ Aksel Mikkelsen og Ingeborg Larsen, Glostrup, 111.
- Nordisk Vulkaniserings Anstalt v/ fabrikant Georg Fagerberg og fabrikant Svend Aage Helge Fagerberg, 106.
- Nordsø-Fiskeeksport v. Erik Christensen Veje, Thyborøn, 118.
- North-Sea Fish-Export v. E. Veje, Thyborøn, 118.
- Novatronic v/ Ejnar Kruse Andersen, Århus, 114.
- Novatronic v/ Ejnar Kruse Andersen og Bent Kragelund Lauritsen, Århus, 113.
- Nygaard, Ole, K/S, Gråsten, 107.
- Nymølle, Harndrup, I/S, v/ W. Bertelsen & Søner, Fjelsted-Harndrup, 110.
- OBM agent v/ Ove Madsen og B. Tambour Jensen, Glostrup, 116.
- Odense Linnedfabrik ved Rudolph Rasmussen, 104.
- Ordrup Tømmerhandel ved Carl Jensen og Per Richardt Jensen, Gentofte, 111.
- Ordrup Tømmer- og Trælasthandel v/ Johannes Jensen, Gentofte, 116.
- Ougaard & Jensens eftf. v/ Ib V. Ougaard og Geo Larsen, Fredericia, 115.
- Outex-konfektion ved Carlo Hansen, Vejle, 107.
- Pakko-Matic v/ Asmus Eriksen, Lyngby-Tårnbæk, 117.
- Pakkomatic ved O. H. C. Eriksen, Gladsaxe, 117.
- Pakma v/ Villy Kirkeby, Rødovre, 113.
- Pedersen & Kongsø, Roskilde, 111.
- Pedersen & Nielsen, 113.
- Petersen, Erik, 108.
- Petersen, Ezra, Automobillageret, Fredericia, 103.
- Petersen, Laur. O., 108.
- Petersen, O. & P. Holm, Frederiksberg, 104.
- Petersens, Egmont H., Fonds kongelige Hofbogtrykkeri, 112.
- Poulsen & Bach, I/S, v/ Tage Poulsen og Poul Erik Bach, Grenå, 114.

- Rationelt Industribyggeri v/ Mogens Storr, Lyngby-Tårnbæk, 118.
- Regin v/ Raben og Larsen, Trehøje, 110.
- Re-Metal I/S v/ Verner og Bruno Koch, Rødovre, 103.
- Rio Salonen v. Inga Andreasen, Lemvig, 118.
- Roskilde Betonvarefabrik ved R. Jørgensen, 105.
- Rødby Frysehus I/S v/ direktør Ernst Henriksen og godsejer Harald Henriksen, Rødby, 110/111.
- Salgselskabet Swedex Limiteret, 114.
- Samsø Offset v/ H. Hemmingsen, 106.
- Sandra Brugskunst v/ A. Sand, Tårnby, 107.
- Scan-Bulk I/S ved E. Johnstad-Møller, Ib Sørensen og Erik E. Jensen, Ålborg, 104.
- Scandi-Sales v/ Ove Bang, Frederiksberg, 110.
- Scan Test, 113.
- Selmer, J., indehaver Th. Selmer, Tønder, 105.
- Sigvartsen, Poul, Odense, 104.
- Skandinavisk chokoladeimport, Chr. Sennels, Randers, 111.
- Skandinavisk Glasblæseri v/ Kurt Erik Jensen og Ole Bent Jørgensen, 112.
- Skarring, Peter, 112.
- Skarring, Peter, Frederiksberg, 104.
- Slagteriregion Nordvest, Holbæk, 109.
- Slangerup Elektro v. H. Brøgger Jensen, 117.
- Snave Bageri ved H. og J. Andersen, Dreslette, 105.
- Sparekassen Bornholm, 117.
- Sparekassen for Christiansfeld og Omegn, 115.
- Sparekassen Tinglev, 103.
- Spare- og Lånekassen for Silkeborg og omegn, 116.
- Spare- og lånekassen for Tinglev og omliggende sogne, 103.
- Standard Mønsterforretning v/ Kaj Preisler Harpøth, Fredericia, 103.
- Stantrup V.V.S. & Blik v/ Gas- og Vandmester C. Vilh. Nielsen, Århus, 111.
- Stenbo-Huse v/ Knud Hansen, Sakskøbing, 109.
- Stenløse Sport v/ Jespersen & Pedersen, 107.
- Straagaard Trading, Stenløse, 110.
- Sumeer Imports I/S v/ Karin Hildebrandt Sørensen og Shriram Sharma, Rødovre, 105.
- Svendsen, C. L., Tølløse, 105.
- Sydvestsjællands Brændselsforening, Hashøj, 114.
- Sypa, Esbjerg Sygeplejeforretning og Parfumeri v. D. Kønig, 108.
- Tåstrup Vejskiltfabrik v/ K. Rasmussen, Højesterup, 107.
- Teknisk Hushjælp v/ A. Laursen, Hadsten, 107.
- Terplet Acryl v/ Kristen Nielsen, Roskilde, 115.
- Thaysen og Jacobsen, Tømrermester og Murermester, Birkerød, 116.
- Thyborøn Trawl- og Vodbinderi v. Martin Herup Jensen, 118.
- Tømmerby-Lild Andels-Grovvareforening, Frøstrup, 107.
- Tømrermester Halfdan Hansen & Søn I/S, Kolding, 118/119.
- Tømrermester H. Chr. Jensen & Søn, I/S, Næstved, 107.
- Tømrer- og snedkerfirmaet E. K. Frederiksen & Søn I/S, Roskilde, 117.
- Tømrer- & Snedkerfirma E. K. Knudsen & B. Mikkelsen, Århus, 104.
- Tønder-Bilen, 103.
- Ugebladet Hjemmet, 112.
- Uge-Revyen, 112.
- Vejltek, Vejle tekniske Forretning, v/ Lund Jensen, 105.
- Vestjydsk Korn v/ Henry Dixen Bøgesvang, Vedersø, 115.
- Vinding Brugsforening, Them, 108.
- Vordingborg Tagservice v/ Jensen og Taagerud, 110.
- Vorup Savværk og Tømmerhandel v/ Frank Henningsen Larsen, 115.
- Vrinnere og omegns brugsforening, 114.
- WK-Fabrikken ved Thomas Selmer I/S, Tønder, 104.
- Webers Maskinværksted, Lyngby-Tårnbæk, 116.
- Wendelbo-Lys v/ P. Koefoed & K. B. Strøyer Pandrup, 103.
- Westend Hobby og Leg ved J. Jørgensen & B. Jørgensen, Roskilde, 116.
- Wienersalonen v/ Kaj Bertelsen, Fredericia, 103.
- Zenith Fliser v/ L. Godfredsen, Slagelse, 106.
- Ønskemøbler v/ Helge V. Jensen, Broby, 109.
- Østerports Bogcenter v/ J. Birkelund, Ikast, 103.
- Østali Sound v/ Palle Juul & Co., Sønderholm, 117.

Følgende firmaer er hævet:

- »Fredericia Brugsforening«,
- »Cand. pharm. H. Eriksens kemiske Fabrik«,
- »Ezra Petersen, Automobillageret«,
- »Wienersalonen v/ Kaj Bertelsen«,
- »Standard Mønsterforretning v/ Kaj Preister
upoth«,
- »Fredericia Møbelfabrik v/ G. H. Jørgensen«,
- »S. Clausen & Søn«,
- »Guldregn v/ H. Chr. Bek«,
- »Jydsk Columbosemballage v/ M. Baun-
ard«,

le af Fredericia.

Politimesteren i Fredericia købstad m. v.,
n 27. april 1973.

Berigtigelse, jfr. Statstidende nr. 10 af 13.
uar 1973:

Firmaet **HUUSOM & ANDREASEN** dri-
r håndværk i Gelsted i Ejby kommune.
ud Verner Huusom og Helge Andreasen,
gge af Gelsted, er de ansvarlige indehavere
& tegner firmaet hver for sig.

Politimesteren i Middelfart, den 27. april
73.

Firmaet »Tønder-Bilen« driver vognmands-
ørsel i Tønder kommune. Kjeld Nielsen af
ønder og Bent Tychsen af Tønder er de
isvarlige deltagere.

Politimesteren i Tønder, den 27. april 1973.

Firmaet »Mammen Brugsforening« af
lammen kommune, er ophævet.

Politimesteren i Viborg købstad m. v., den
5. april 1973.

Herning boligcenter v/ Tove Neumann og
llan Neumann driver handel og håndværk i
erning købstad. Tove Schou Neumann og
llan Neumann, begge af Herning, er de an-
varlige deltagere.

John Steen Birkelund af Herning driver
andel i Ikast kommune som eneste ansvarli-
e indehaver af firmaet Østerports Bogcenter
J. Birkelund.

Under firmaet **DeKa-TEX, A.m.b.A.** drives
algsorganisation i Ikast kommune af et sel-
kab med begrænset ansvar, hvis vedtægter
af 23. november 1972.

Den i selskabet indskudte kapital udgør
kr. 84.000,00.

Medlemmerne hæfter i øvrigt ikke for sel-
skabets forpligtelser. Selskabets bestyrelse
består af: direktør Niels Laurits Thygesen,
Tulstrupvej 5, Ikast, fabrikant Erland Ras-
mussen, Eli Christensens Vej 15, Ikast, og
disponent Niels Bruun Thygesen, Tulstrup-
vej, Ikast. Selskabet tegnes af bestyrelsens
medlemmer i forening. Bekendtgørelse til
medlemmerne skal ikke ske i offentlige ti-
dender.

Politimesteren i Herning, den 27. april
1973.

Firmaet »P. Hinrichsen & Søn I/S« driver
handel og håndværk i Allerød kommune.
Povl Olaf Hinrichsen og Jens Olaf Hinrich-
sen, begge af Allerød kommune, er de an-
svarlige deltagere og tegner firmaet i fore-
ning. Deltagerne tegner firmaet pr. prokura
hver for sig.

Politimesteren i Hillerød, den 25. april
1973.

Firmaet »Wendelbo-Lys v/ P. Koefoed & K.
B. Strøyer« driver handel og håndværk i Pan-
drup kommune. Preben Koefoed af Pandrup
og Klaus Balslev Strøyer af Abybro er de
ansvarlige deltagere og tegner firmaet hver
for sig. Prokura er meddelt fru Dorte Koefoed
og fru Jytte Kirsten Strøyer hver for sig.

Politimesteren i Hjørring m. v., den 27.
april 1973.

Firmaet »RE-METAL I/S v/ Verner og Bru-
no Koch« driver handel i Rødovre kommune.
Knud Verner Koch af København og Bruno
Koch af Glostrup er de ansvarlige deltagere
og tegner firmaet i forening. Prokura er med-
delt Knud Verner Koch og Bruno Koch hver
for sig.

Politimesteren i Hvidovre, den 27. april
1973.

Spare- og lånekassen for Tinglev og omlig-
gende sogne, Tinglev, anmelder, at sparekas-
sens vedtægter er ændrede ved generalfor-
samlingsbeslutning af 16. december 1972 og
stadsfæstede af Tilsynet for banker og spare-
kasser den 4. april 1973.

Sparekassens navn er herefter »Sparekas-
sen Tinglev«.

Politimesteren i Tønder, den 27. april 1973.

Under firma »Mammen Brugsforening« drives handel i Bjerringbro kommune af et selskab med begrænset ansvar, hvis vedtægter er af 1. september 1972.

Den i selskabet indskudte kapital er vekslende.

Foreningens medlemmer har intet personligt ansvar. For foreningens forpligtelser hæfter alene foreningens formue.

Foreningens bestyrelse består af: 1. Anders Madsen, formand, Mammen, 2. Henry Grove, næstformand, Mammen, 3. Frede Sørensen, Mammen, 4. Mitha Sørensen, Mammen, 5. Else Sandberg, Mammen, 6. Jørgen Vestergaard, Mammen, og 7. Niels Vestergaard, Mammen.

Foreningen tegnes af 2 medlemmer af bestyrelsen i forening.

Prokura er meddelt uddeler Christian Christiansen, Mammen.

Bekendtgørelse til medlemmerne skal ikke ske i offentlige tidender.

Politimesteren i Viborg købstad m. v., den 26. april 1973.

Firmaerne *Odense Linnedfabrik ved Rudolph Rasmussen og Groth & Co.*, begge af Odense, er afmeldte.

Firmaet *Poul Sigvartsen* af Odense er afmeldt som overgået til aktieselskab.

Firmaet *Andersen & Iversen* driver håndværk i Odense kommune. Børge Jepsen Andersen og Magnus Iversen, begge af Odense kommune, er de ansvarlige deltagere og tegner firmaet i forening.

Ebbe Per Skov Jørgensen af Munkebo driver handel, håndværk og industri i Munkebo kommune som eneste ansvarlige indehaver af firmaet *Kærby Maskinfabrik v/ Ebbe Skov Jørgensen*.

Politimesteren i Odense, den 27. april 1973.

Svend Åge Rasmussen af Møn kommune driver handel og håndværk i Torpe, 4780 Stege, som eneste ansvarlige indehaver af firmaet *Dantorp-design*.

Politimesteren i Vordingborg, Stege m. v., den 30. april 1973.

Firmaet *»Scan-Bulk 1/S ved E. Johnstad-Møller, Ib Sørensen og Erik E. Jensen«* driver

handel i Ålborg kommune. Einar Johnstad, Møller af Ålborg, Ib Sørensen af Ålborg og Erik Egon Jensen af Åbybro er de ansvarlige deltagere og tegner firmaet 2 i forening.

Politimesteren i Ålborg m. v., den 27. april 1973.

WK-Fabrikken ved Thomas Selmer 1/S Tønder, ophæves.

Politimesteren i Tønder, den 1. maj 1973.

Firmaet *»Tomrer- & Snedkerfirma E. A. Knudsen & B. R. Mikkelsen«* Århus, er hævnet.

Politimesteren i Århus, den 1. maj 1973.

Firmaet *»Jensen og Thrane«* driver handel i Frederiksberg kommune. Hanne Toft Jensen og Povl Erik Thrane, begge af Greve Kildebrønde kommune, er de ansvarlige deltagere.

Firmaet *»Danatex v. Carl Paulsen«* har meddelt Sonja Lillian Djarnov prokura.

Aage Johan Frederik Ebbesen, der var eneste indehaver af firmaet *»AA. EBBESEN«* er afgået ved døden.

Firmaet fortsættes uforandret af afdøde søn Mogens Ebbesen.

Den Mogens Ebbesen og Marturin Søren Alexander Erbak meddelte prokura tilbage kaldes, medens den fru Ella Marie Jensen meddelte prokura består.

Firmaet *»O. & P. Holm Petersen«* er hævnet.

Firmaet *»Peter Skarring«* er hævnet som overflyttet til Københavns kommune.

Firmaet *»Bonnesen & Danstrup«* er hævnet som omdannet til et aktieselskab.

Politimesteren i Frederiksberg birk, den 27. april 1973.

Firmaet *»Knud Nielsens møbelfabrik, Løning«* af Hedensted kommune er hævnet.

Firmaet *»Alroveys Autoservice v/ Jørgensen og Rasmussen«* af Horsens kommune er hævnet.

Firmaet *»G/S Autoservice v/ Jørgensen & Rasmussen«* driver handel og håndværk i Hø

ns kommune. Svend Erik Jørgensen og Gunnar Møller Rasmussen, begge af Horsens kommune er de ansvarlige indehavere.

Firmaet »*Alroveys Auto-Elektro v/ E. Petersen og E. Jensen*« driver håndværk i Horsens kommune. Ejnar Axel Cosmos Petersen og Erik Anders Jensen, begge af Horsens kommune er de ansvarlige deltagere.

Politimesteren i Horsens, den 30. april 1973.

Firmaet »*Sumeer Imports I/S v/ Karin Hildebrandt Sørensen og Shriram Sharma*« driver handel i Rødovre kommune. Karin Margrethe Hildebrandt Sørensen af Rødovre og Shriram Sharma af Ballerup er de ansvarlige deltagere og tegner firmaet i forening.

Politimesteren i Hvidovre, den 30. april 1973.

Købmand Thomas Selmer af Tønder driver handel i Tønder som eneste ansvarlige indehaver af firmaet »*J. Selmer, indehaver Th. Selmer*«.

Politimesteren i Tønder, den 1. maj 1973.

Firmaet »*Aage Hansen og Egon Fischer Sørensen*« driver handel og håndværk i Aarhus kommune. Aage Hansen af Aarhus og Egon Emil Fischer Sørensen af Risskov er de ansvarlige deltagere og tegner firmaet i forening.

Politimesteren i Aarhus, den 1. maj 1973.

Firmaet »*Kerte og Aarup v/ K. Lauridsen og Nielsen*«, Kerte kommune, er hævet.

Firmaet »*Snave Bageri ved H. og J. Andersen*«, Dreslette kommune, er hævet.

Firmaet »*J. Jacobsen & Sønner, Assens*« er hævet.

Politimesteren i Assens politikreds, den 1. maj 1973.

Eggert Pals Frandsen af Gentofte driver handel og håndværk i Gentofte kommune som eneste ansvarlige indehaver af firmaet »*Bvens Løkkenmontering v/ Eggert Frandsen*«.

Politimesteren i Gentofte, den 2. maj 1973.

Firmaet »*Tåstrup Vejskiltefabrik v/ K. Rasmussen*« Høje-Tåstrup kommune er hævet.

Firmaet »*I/S Nielsen & Bach*« driver håndværk i Høje-Tåstrup kommune.

Ib Richard Nielsen af Tåstrup og Poul Børge Petersen Bach af København er de ansvarlige deltagere.

Politimesteren i Glostrup, den 2. maj 1973.

Vagn Lund Jensen af Odense kommune driver handel i Vejle købstad som eneste ansvarlige indehaver af firmaet »*VEJLTEK, Vejle tekniske Forretning, v/ Lund Jensen*«.

Politimesteren i Vejle, den 2. maj 1973.

Firmaet »*Kalundborg Auto Transport v/Bent Jørgensen & Evald Hansen*« af Kalundborg er hævet.

Politimesteren i Kalundborg, den 2. maj 1973.

Firmaet »*Aabenraa Autolok v/ Jønson & Petersen*« af Aabenrå er hævet.

Politimesteren i Gråsten, den 3. maj 1973.

Firmaet »*C. L. Svendsen*« af Tølløse kommune er afmeldt af handelsregistret.

Politimesteren i Holbæk m. v., den 3. maj 1973.

Firmaet »*Roskilde Betonvarefabrik ved R. Jørgensen*« af Roskilde købstad er afmeldt af handelsregistret.

Politimesteren i Roskilde, den 3. maj 1973.

John Benny Offt af Helsingør kommune driver handel og udøver industridrift i Helsingør kommune som eneste ansvarlige indehaver af firmaet »*Helsingør Cementstøberi v. John Offt*«.

Politimesteren i Hillerød, den 2. maj 1973.

Jørgen Papsø af Søllerød kommune driver handel og håndværk i Søllerød kommune som eneste ansvarlige indehaver af firmaet »*ELMAX v/ J. Papsø*«.

Prokura er meddelt Birthe Papsø.

Jytte Frederiksen af Lyngby-Tårnbæk kommune driver handel og håndværk i Lyngby-Tårnbæk kommune som eneste ansvarlige

indehaver af firmaet *Lyngby Lampeland v/ Jytte Frederiksen*.

Prokura er meddelt Rye Frederiksen.

Politimesteren i Lyngby, den 3. maj 1973.

Firmaet *»L. K. Jensen & Søn«* driver handel og håndværk i Helsingør kommune. Laurits Kreiberg Jensen og Jan Kreiberg Jensen, begge af Helsingør kommune, er de ansvarlige deltagere.

Politimesteren i Helsingør, den 2. maj 1973.

Leif Eli Jens Godtfredsen af Slagelse kommune driver handel og håndværk i Slagelse kommune som eneste ansvarlige indehaver af firmaet *»Zentha Fliser v/ L. Godtfredsen«*.

Politimesteren i Slagelse politikreds, den 3. maj 1973.

Hundstrup og Østerild Spare- og Lånekasse, Østerild, anmelder, at rentier Alfred Madsen, Østerild, og uddeler Erik Mathiassen, Hundstrup, er udtrådt af tilsynsrådet og i stedet er indtrådt arbejdsmand Henry Badstue Lyngge, Østerild, og gårdejer Frits Kjær Andersen, Kløv.

Politimesteren i Thisted købstad m. v., den 3. maj 1973.

Firmaet *»M. J. Sycenter v/ Aase Møller Jensen og Birthe Møller Jespersen«* driver handel og håndværk samt udøver industridrift i Ry kommune.

Aase Møller Jensen og Birthe Møller Jespersen, begge af Ry kommune, er de ansvarlige deltagere og tegner firmaet i forening.

Holger Ibsen Hemmingsen af Samsø kommune driver handel i Samsø kommune som eneste ansvarlige indehaver af firmaet *»Samsø Offset v/ H. Hemmingsen«*.

Prokura er meddelt Jørgen Hemmingsen.

Berigtigelse ifr. Statstidende nr. 135 af 12. oktober 1972:

Firmaet *»Guldbergs Herremagasin v/ J. Guldberg og Niels-Jørgen Guldberg«* driver handel i Århus kommune.

Jørgen Guldberg og Niels-Jørgen Guldberg begge af Århus kommune er de ansvarlige deltagere og tegner firmaet i forening.

Politimesteren i Odder, den 3. maj 1973.

Til Københavns handelsregister er modtaget følgende anmeldelser:

Jørgen Peter Rasmussen er udtrådt af firmaet *Carl & Martin Larsen*, der fortsættes uforandret af den hidtidige deltager Heinrich Holger Voigt-Petersen.

Jørgen Peter Rasmussen er udtrådt af firmaet *Chr. Christensen & Co.s Eftf.*, der fortsættes uforandret af den hidtidige deltager Heinrich Holger Voigt-Petersen.

Alfred Marius Rudolf Stenby, der var ansvarlig deltager i firmaet *I/S Cliche ved Stenby*, er afgået ved døden og firmaet fortsættes uforandret af den hidtidige deltager Øyvind Halfdan Stenby. Firmaet er afmeldt af den herværende handelsregister efter at forretningskontoret er overflyttet til Gladsaxe.

Martin Georg Carl Fagerberg er udtrådt af firmaet *Nordisk Vulkaniserings Anstalt v/ Fabrikant Georg Fagerberg og fabrikant Sven Aage Helge Fagerberg*, der fortsættes uforandret af den hidtidige deltager Svend Aage Helge Fagerberg.

Firmaet *F.L. Isolering I/S ved Ishøj og Andersens* er afmeldt af det herværende handelsregister efter at forretningskontoret er overflyttet til Brøndbyerne.

Edmund Bertelsen af Birkerød driver handel som eneste ansvarlig indehaver af firmaet *Computer Logic Invest v/E. Bertelsen*.

Firmaet *I/S Bovo v/Hemmingsen* driver håndværk. Volmer Heinemann Brochhørs Hemmingsen her af staden, Ole Svend Nielsen af Frederiksberg og Børge Schou-Nielsen af Gentofte er de ansvarlige deltagere og tegner firmaet i forening.

Flemming Ingvard Kristensen driver håndværk som eneste ansvarlig indehaver af firmaet *Grafisk konsulent-service v/Flemming Kristensen*.

Erik Hofgaard er udtrådt af bestyrelsen for firmaet *Kirkens Korshærs sociale hjælpearbejder i København* i hvilken Carl Axel Lomholt af Esbjerg er indtrådt.

Erik Hofgaard er udtrådt af bestyrelsen for firmaet *Kirkens Korshær* i hvilken Carl Axel Lomholt af Esbjerg er indtrådt.

Københavns magistrat, den 4. maj 1973

Elo Arne Westergaard af Ringsted kommune driver handel i Ringsted kommune som eneste ansvarlige indehaver af firmaet *Natu og Trivsel v/Elo Westergaard*.

Politimesteren i Ringsted, den 4. maj 1973

Alf Anton Laursen af Ødum, Hadsten kommune, driver handel og håndværk i Hadsten kommune som eneste ansvarlige indehaver af firmaet »*Teknisk Hushjælp v/A. Laursen*«.

Politimesteren i Randers, den 4. maj 1973.

Stenløse Sport v/ Jespersen & Pedersen driver handel i Stenløse kommune. Niels Ove Jensen og Erik Bent Pedersen, begge af Stenløse, er de ansvarlige deltagere og tegner firmaet i forening.

Politimesteren i Frederikssund, den 4. maj 1973.

Under firma *Ole Nygaard K/S* drives handel i Gråsten kommune af et kommanditselskab, i hvilket Ole Nygaard af Kværnsbo, Gråsten kommune, er eneste ansvarlige deltager. Prokura er meddelt Inge Nygaard.

Politimesteren i Gråsten, den 4. maj 1973.

Firmaet »*A. Jensen og S. Nielsen, murer- og entreprenørforetning*« af Rødovre kommune er hævet.

Politimesteren i Hvidovre, den 4. maj 1973.

Firmaet »*Ejby Reb I/S v/ M. og P. Rasmussen*« af Ejby kommune er afmeldt som overtaget til aktieselskab.

Politimesteren i Middelfart, den 4. maj 1973.

Firmaet »*I/S Brdr. Brag*« af Sønderborg, er hævet.

Politimesteren i Sønderborg, den 4. maj 1973.

Karrebæksminde Byggeservice ved Erling Jensen og Kurt Iversen driver handel og håndværk i Næstved kommune.

Følgende firmaer er afmeldt:

Kommanditselskabet af 3/7 - 1972 af Næstved og

I/S tømrermester H. Chr. Jensen & Søn af Næstved.

Politimesteren i Næstved, den 4. maj 1973.

Firma *JAPANICA v/Ragnhild Nielsen* af Gladsaxe kommune er hævet.

Politimesteren i Gladsaxe, den 7. maj 1973.

Firmaet *Armgaard & Neumann* af Lyngby-Tårnbæk kommune er hævet.

Politimesteren i Lyngby, den 7. maj 1973.

Firmaet »*Moderne Smedekunst v/ E. Hardenberg Hansen*« af Maribo (tidl. Hillested) kommune er hævet.

Politimesteren i Nakskov m. v., den 7. maj 1973.

Klavs Thorleif Østerskov Nielsen af Slangerup kommune driver handel i Slangerup kommune som eneste ansvarlige indehaver af firmaet »*Borgen's Hundeartikler v. K. Østerskov Nielsen*«.

Politimesteren i Hillerød, den 4. maj 1973.

Carlo Hansen af Vejle kommune driver handel og industri i Vejle kommune som eneste ansvarlige indehaver af firmaet »*OUTEX-konfektion ved Carlo Hansen*«.

Prokura er meddelt Hans Laurits Fristoft, Ringe.

Politimesteren i Vejle, den 7. maj 1973.

Firmaet »*Martinsen & Co. I/S*« driver handel og håndværk i Århus kommune. Tømrermester Hans Aage Vind Martinsen, Risskov, tømrermester Paul Christensen, Lystrup, og tømrermester Børge Thomsen, Århus, er de ansvarlige deltagere.

Firmaet tegnes af 2 af deltagerne i forening.

Politimesteren i Århus, den 1. maj 1973.

Firmaet »*Tømmerby-Lild Andels-Grovvareforening*«, Frøstrup, er hævet.

Politimesteren i Thisted m. v., den 8. maj 1973.

Firmaet »*Håndværkercentralen v/ Ib Svend Nielsen*«, Tårnby kommune, er hævet.

Firmaet »*Sanda Brugskunst v/ A. Sand*«, Tårnby kommune, er hævet.

Politimesteren i Tårnby, den 8. maj 1973.

Erik Emanuel Gydesen af Horsens kommune driver handel i Horsens kommune som eneste ansvarlige indehaver af firmaet »*Lisbo v/ Erik Gydesen*«.

Firmaet »Kontor-Teknik I/S v/ Arne Laur-
sen & Leo Ørnfelt« driver handel og hånd-
værk samt udøver industridrift i Horsens
kommune. Arne Busch Laursen og Leo Ørn-
felt er de ansvarlige deltagere.

»Vinding Brugsforening« af Them kommune
er hævet.

Politimesteren i Horsens m. v., den 8. maj
1973.

Erhard Hjortshøj Rasmussen af Holeby
kommune driver handel og industri i Holeby
kommune som eneste ansvarlige indehaver af
firmaet »Catley D.K. v/ E. Rasmussen«.

Politimesteren i Nakskov m. v., den 8. maj
1973.

Bullerup Maskinværksted I/S ved Evald La-
degaard Andersen og Keld Ladegaard Andersen
driver handel, håndværk og udøver industri-
drift i Odense kommune.

Evald Ladegaard Andersen af Bullerup og
Keld Ladegaard Andersen af Agedrup er de
ansvarlige deltagere.

Politimesteren i Odense, den 8. maj 1973.

Til Københavns handelsregister er modtaget
følgende anmeldelser:

Firmaet Brondberg & Tandrup er afmeldt
af handelsregistret, efter at navnet er overta-
get af et aktieselskab.

Per Nørbjerg af Nærum er indtrådt i firma-
et Laur. O. Petersen som ansvarlig og til un-
derskrift berettiget deltager.

Firmaet Erik Petersen er hævet.

Kurt Arthur Rasmussen af Charlottenlund,
Henrik Jutting Lehmann af Holte og Carl
Adam Jutting Lehmann af Klampenborg er
indtrådt i firmaet Lehmann Junior som an-
svarlige og til underskrift berettigede delta-
gere. Firmaet tegnes fremtidig af de ansvarli-
ge deltagere Henrik Julius Lehmann, Henrik
Jutting Lehmann, Carl Adam Jutting Leh-
mann og Kurt Arthur Rasmussen i forening,
hvorhos de tegner firmaet pr. prokura hver
for sig.

Firmaet P. Haase & Søn har tilbagekaldt
den Rigmor Olsen givne kollektivprokura og
meddelt Knud Andersen prokura i forening
med den tidligere anmeldte prokurist Ole
Steenbech.

Firmaet Karl d'Homey, Byens Bog- og Pa-
pirhandel I/S er hævet.

Firmaet Catering Service v/ Poul Fjeldberg
er hævet.

Torben Jacob Jacobsen udøver handel og
industridrift som eneste ansvarlig indehaver
af firmaet Multitech Electronic-T.V. Souder v/
T. Jacobsen.

Københavns magistrat, den 9. maj 1973.

Berigtigelse

Til berigtigelse af bekendtgørelse i Statisti-
kende nr. 81 for den 27. april 1973 vedrørende
de firmaet Henrik Lauersen bekendtgøres at
firmaet rettelig burde have været anført som
Henrik Laursen.

Københavns magistrat, den 9. maj 1973.

Firmaet »Hvidovre og Omegns Glarmester
værksted ved Emil Hansen & søn« af Hvidovre
kommune er hævet.

Politimesteren i Hvidovre, den 9. maj 1973

Firmaet »Brdr. Schmidt I/S« af Fanø drive
håndværk i Fanø kommune. Erhard Petersen
Schmidt og Erling Petersen Schmidt, begge af
Fanø, er de ansvarlige deltagere og tegne
firmaet i forening.

Firmaet »Aaroe & Co.« af Esbjerg er hævet

Firmaet »Sypa, Esbjerg Sygeplejeforening,
og Parfumeri v/ D. König« af Esbjerg er hævet

Politimesteren i Esbjerg, den 10. maj 1973.

Under firma »A til Z FAMILIEMARKE
K/S« drives handel i Torslunde-Ishøj kommu-
ne af et kommanditselskab, hvis vedtægter e
af 5. oktober 1972. For selskabets forpligtel-
ser hæfter Aktieselskabet af 1. maj 1972 a
København med hele dets formue, medens d
ovrige deltagere, der i alt har indskudt kr
12.375.000, hæfter med deres indskud.

Selskabets bestyrelse består af: Prebe
Høyen Andersen, Høyen Supermarked, Ba-
torpvej 22, 2750 Ballerup, Hans Tandrup
Glostrup Supermarked, Hovedvejen 150
2600 Glostrup, Hans Henrik Rasmussen, Fæ-
vor, Tagensvej 47, 2200 København, Børj
Johannes Rasmussen, Gentoftegade 35, 282
Gentofte, Aage Rørbæk, Rørbæk Supermar-
ked, Tjørnehusene 1, 2600 Glostrup, Henri
Pedersen, BS Supermarked, Bagsværd He-
vedgade 141, 2880 Bagsværd, og Svend Petel-
sen, sagførerkontoret, Bredgade 73, 126
København.

Selskabet tegnes af 3 medlemmer af bestyrelsen i forening.

Prokura er meddelt direktør Erik Pock. Meddelelse til medlemmerne skal ikke offentliggøres i pressen.

Politimesteren i Glostrup, den 9. maj 1973.

Af bestyrelsen for selskabet »*Slagteriregion Ørdevst*» af Holbæk kommune er udtrådt oprieter Carl Aabo, Minnislyst, 4350 Ugersø. I stedet er indtrådt gårdejer Erik Skovrød Kristensen, »Skovgård«, 4440 Mørkov.

Politimesteren i Holbæk m.v., den 9. maj 73.

Medlem af bestyrelsen for »*Andelsselskabet R.O.*», Randers, gårdejer Niels Gert Nielsen, Mygind, er udtrådt af bestyrelsen. Gartnere Kristian Holger Nielsen, Langkastrup, inders, er indtrådt i stedet.

Politimesteren i Randers, den 9. maj 1973.

Firmaet »*Mela v. Traversa & Romano*» driver handel i Randers kommune. Franco Giovanni Maria Traversa og Luigi Romano, begge Randers, er de ansvarlige deltagere og tegner firmaet i forening.

Politimesteren i Randers, den 9. maj 1973.

I firmaet »*JORD & BETON-Århus a.m.b.a.*» i Århus, er amtsborgmester Børge Juel Hansen, Ivang 18, Roskilde, udtrådt af bestyrelsen. I bestyrelsen er indtrådt: direktør Aage Astrup, Falkoner Allé 90, København F.

Politimesteren i Århus, den 9. maj 1973.

Ragnhild Kristine Nielsen, f. Lorentzen, Egersborg Allé 237, 2. sal, 2820 Gentofte, driver handel, håndværk og industri i Jægerspris kommune som eneste ansvarlige indehaver af firmaet: »*Japanica v/ R. Nielsen.*»

Prokura er meddelt Hejn van der Buchald, Hovedgaden 144, 3630 Jægerspris, ale og fru Birgit Louise Christensen, f. Mathiasen, Maglehoj 168, 3520 Farum, og Max Krogh Petersen, Landerslev, 3630 Jægerspris, i forening.

Politimesteren i Frederikssund, den 10. maj 1973.

Viktor Emanuel Rasmussen er udtrådt af firmaet »*Kemikaliemøllen ved V. Rasmussen* og

E. F. Stougaard» af Rødovre kommune, der fortsættes uforandret af den hidtidige deltager Erik Folmer Stougaard.

Politimesteren i Hvidovre, den 10. maj 1973.

Tilsynsrådet for »*Gjerlev-Enslev Sparekasse*» 8983 Gjerlev J., anmelder, at gårdejer Anders Peter Østergaard, Blenstrup, er udtrådt af direktionen.

Samtidig anmeldes, at prokura er meddelt fuldmægtig Henning Lunde Andersen, Assens, Mariager, i forening med direktøren eller et medlem af tilsynsrådet eller sparekasseseassistent Elsa Pedersen, Blenstrup.

Politimesteren i Randers, den 10. maj 1973.

Helge Villing Jensen, Allested-Broby kommune driver handel og håndværk i Broby kommune, som eneste ansvarlige indehaver af firmaet »*Ønskemøbler*» v/ *Helge V. Jensen.*

Politimesteren i Assens m.v., den 11. maj 1973.

Poul Bjerring Krogsøe af Broby kommune driver handel, håndværk og industri i Broby kommune som eneste ansvarlige indehaver af firmaet »*ELMATIC ved P. Krogsøe.*»

Politimesteren i Assens m.v. den 11. maj 1973.

Knud Erik Conradsen Hansen, Saks København, driver håndværk i Saks København kommune som eneste ansvarlige indehaver af firmaet »*Stenbo-Huse*» v/ *Knud Hansen.*

Politimesteren i Nykøbing F. m.v., den 11. maj 1973.

Firmaet »*El-Centrum*» v/ *C. Schneider & P. Skov* driver håndværk i Tønder kommune.

Carl Schneider af Tønder og Povl Skov af Løgumkloster er de ansvarlige deltagere og tegner firmaet i forening.

Politimesteren i Tønder, den 11. maj 1973.

»*Hjørring Møbel- og Madrasfabrik v/ Karl Regel*», Hjørring, er hævet som overgået til aktieselskab.

Politimesteren i Hjørring m.v., den 11. maj 1973.

Berigtigelse

Til berigtigelse af bekendtgørelse i Statstidende nr. 90 af 10. maj 1973:

Firmaet »Kontor-Teknik I/S v/Arne Laursen & Leo Ørnfelt« driver handel og håndværk samt udøver industridrft i Horsens kommune. Arne Busch Laursen og Leo Ørnfelt, begge af Horsens kommune, er de ansvarlige deltagere.

Politimesteren i Horsens m.v., den 11. maj 1973.

Firmaet »Eropa-Inventar v/Erik Poulsen« af Rødovre kommune er hævet.

Politimesteren i Hvidovre, den 11. maj 1973.

Firmaet »Bandagist Ditlev I/S« af Randers er hævet på grund af overgang til aktieselskab.

Politimesteren i Randers, den 11. maj 1973.

Firmaet »I/S Nymølle, Harndrup, v/W. Bertelsen & Sønner« af Fjelsted-Harndrup, nu Ejby kommune er hævet.

Politimesteren i Middelfart, den 14. maj 1973.

Firmaet »Vordingborg Tagservice v/ Jensen og Taagerud« er hævet.

Politimesteren i Vordingborg m. v., den 14. maj 1973.

Firmaet *Regin v/ Raben og Larsen* af Trehøje kommune, er hævet.

Under firma *Bording Brændselsforening*, Bording, drives handel med brændselsolie m. v. i Ikast kommune af et selskab, hvis vedtægter er af 12. april 1973.

Medlemmerne hæfter ikke for selskabets forpligtelser.

Selskabets bestyrelse består af: gårdejer Niels Peder Jepsen, Christianshede, 7441 Bording, gårdejer Johannes Jensen, Ravnholt, 7441 Bording og gårdejer Knud Villiam Svinth Jensen, Bjeldskov, 7441 Bording.

Selskabet tegnes af bestyrelsen.

Bekendtgørelse til medlemmerne skal ikke ske i offentlige tidender.

Politimesteren i Herning, den 14. maj 1973.

Firmaet *Froco v/ Svend Frøom* af Gentofte er afmeldt som overflyttet til Strøby kommune.

Politimesteren i Gentofte, den 11. maj 1973.

Firmaet *JANI COSMETICS ved A-M. Beyer* af Søllerød kommune er hævet.

Firmaet *Christensen & Lauest* af Lyngby-Tårnbæk kommune er hævet.

Politimesteren i Lyngby, den 15. maj 1973.

Firmaet »F. F. – GRILL« v/ *Frits Bjaarnø, Flemming Knudsen & co* driver handel i Frederiksberg kommune. Flemming Knudsen og Gurli Kirstine Knudsen, begge af Glostrup kommune, og Frits Bjaarnø og Inge Bjaarnø, begge af Rødovre kommune, er de ansvarlige indehavere og tegner firmaet 2 i forening.

Firmaet »F. P. Stainless Manufacturing v/ Flemming Nørr og Preben Fehmerling« driver handel og håndværk samt udøver industridrft i Frederiksberg kommune. Flemming Lorenz Nørr af Frederiksberg kommune og Preben Anker Fehmerling af Helsingør kommune er de ansvarlige deltagere og tegner firmaet hver for sig.

Ove Bang af Gentofte kommune driver handel i Frederiksberg kommune som eneste ansvarlige indehaver af firmaet »SCANDI – SALES v/ Ove Bang«.

Firmaet »*Elektromotor – værkstedet C.W.O. ved Jonna Olsen og Jens Frede Hansen*« er hævet som overflyttet til Københavns kommune.

Politimesteren i Frederiksberg birk, den 15. maj 1973.

Freddie Straagaard af Stenløse kommune driver handel i Stenløse kommune som eneste ansvarlige indehaver af firmaet: *Straagaard Trading*. Prokura er meddelt fru Hanne Straagaard, f. Hansen, af Stenløse kommune.

Politimesteren i Frederikssund, den 15. maj 1973.

Mogens Laursen af Farum kommune driver handel og håndværk i Farum kommune som eneste ansvarlige indehaver af firmaet »*Biva-Biler v. Mogens Laursen*«.

Politimesteren i Hillerød, den 11. maj 1973.

Firmaet *Rodby Frysehus I/S v/ direktør Ernst Henriksen og godsejer Harald Henriksen* af Rodby kommune, hvilket firma tillige driver virksomheden under firmanavnet *Frigodam*

S v/ direktør Ernst Henriksen og godsejer Harald Henriksen af Rødby kommune, har eddelt direktør Niels Finn Schmith prokura ved ret til at tegne firmaet alene.

Politimesteren i Nakskov m. v., den 14. maj 73.

Christian Vilhelm Nielsen af Viby J., driver håndværk i Arhus kommune som eneste ansvarlige indehaver af firma »Stautrup V.V.S. Blik v/ Gas- og Vandmester C. Vilh. Nielsen».

Politimesteren i Arhus, den 15. maj 1973.

Firma »Aarhus Isenkram v/ Bodil Holm», Arhus, har meddelt prokura til Aksel Rasmussen, St. Blichers Vej 19, Abyhøj.

Politimesteren i Arhus, den 15. maj 1973.

Firmaet »August Jørgensen & Co.» af Helsingør kommune er afmeldt af handelsregistret, da firmaet skal overgå til aktieselskab.

Politimesteren i Helsingør, den 15. maj 73.

Firmaet »LABOPHARMA kemisk industri Hans Erik Vejborg» af Rødovre kommune hævet. Firmaet er omdannet til aktieselskab.

Politimesteren i Hvidovre, den 16. maj 73.

Firmaet »Skandinavisk chokolade-import, r. Sennels» af Randers er hævet.

Politimesteren i Randers, den 16. maj 1973.

Firmaet »Pedersen & Kongso» af Roskilde bstad er hævet.

Politimesteren i Roskilde, den 16. maj 73.

Firmaet »AJM Agentur ved A. Mortensens», yngøre, er hævet.

Politimesteren i Skive, den 16. maj 1973.

Firmaet Ordrup Tommerhandel ved Carl Jensen og Per Richardt Jensen driver handel i Gentofte kommune.

Carl Jensen og Per Richardt Jensen, begge Gentofte, er de ansvarlige deltagere.

Politimesteren i Gentofte, den 16. maj 73.

Per Brummerstedt af Frederikssund kommune driver handel i Helsingør kommune som eneste ansvarlige indehaver af firmaet »HEI SINGØR BOGHADEL v/ Per Brummerstedt».

Politimesteren i Helsingør, den 16. maj 1973.

Firmaet »B. B. Kontorsystem I/S v/ U. Brage-Andersen & O. Brix» driver handel i Hvidovre kommune. Uffe Brage-Andersen af Hvidovre og Ole Sven Brix af Glostrup er de ansvarlige deltagere.

Politimesteren i Hvidovre, den 16. maj 1973.

Jørgen Kruhøffer af Stenlille kommune driver handel i Stenlille kommune som eneste ansvarlige indehaver af firmaet: A.P.O.-DANMARK v/ Jørgen Kruhøffer.

Politimesteren i Ringsted, den 16. maj 1973.

Steen Hasse Schmidt-Kallesoe af Sengelose driver håndværk i Herstedernes kommune, som eneste ansvarlige indehaver af firmaet »Auto-Care v/ Steen Schmidt-Kallesoe».

Firmaet »B. Jacobsen & S. Lauritzen» driver håndværk i Glostrup kommune.

Bjarne Jacobsen af Glostrup kommune og Steen Lauritzen af Thorslunde-Ishøj kommune er de ansvarlige deltagere og tegner firmaet i forening.

Firmaet »F. L. Isolering I/S v/ Ishoi og Andersen» driver håndværk i Brøndbyernes kommune.

Caspar Peter Ishoi af Albertslund og Wagn Adler Andersen af Brøndbyerne er de ansvarlige deltagere.

Firmaet er overflyttet fra København.

Firmaet »Glostrup Trævare-Magasin v/ H.G. Pedersen», Glostrup kommune er hævet.

Firmaet »Nordisk Slibeskivefabrik v/ Aksel Mikkelsen og Ingeborg Larsen», Glostrup kommune er hævet.

Firmaet »Dansk Slibeskivefabrik v/ Aksel Mikkelsen og Ingeborg Larsen», Glostrup kommune er hævet.

Firmaet *»Maskinfabrikken Je-Ba v' J. Jensens»*, Glostrup kommune er hævet og omdannet til aktieselskab.

Politimesteren i Glostrup, den 16. maj 1973.

Til Københavns handelsregister er modtaget følgende anmeldelser:

Firmaet *Nordcho v' Ole H. Olsen* er hævet.

Firmaet *Britagent (The British Industries Agencies) ved Th. Martens* er hævet.

Kaj Rasmussen af Kastrup driver handel som eneste ansvarlig indehaver af firmaet *Britagent v' Kaj Rasmussen*.

Firmaet *Skandinavisk Glasblæseri v' Kurt Erik Jensen og Ole Bent Jørgensen* er afmeldt af handelsregistret, efter at navnet er overtaget af et aktieselskab.

Firmaet *Color Climax Corporation v' Jens og Peter Theander* er afmeldt af handelsregistret, efter at navnet er overtaget af et aktieselskab.

Mogens Peter Skarring af Alsgårde driver handel som eneste ansvarlig indehaver af firmaet *Peter Skarring*. Prokura er meddelt Jens Peter Skarring og Mette Houman Ricard hver for sig.

Københavns magistrat, den 17. maj 1973.

Til Københavns handelsregister er modtaget følgende anmeldelser:

Firmaet *Hjemmets Forlag* har tilbagekaldt de Poul Christian Brahe Pedersen, Erik Seier Olsen og Arne Byskov givne kollektivprokuraer og meddelt Ebbe Jørgen Broe Christensen, Peter Hammertoft, Leif Andersen, Erik Boesen og Søren Stenum prokura. Firmaet tegnes fremtidig af Ebbe Jørgen Broe Christensen og Peter Hammertoft i forening eller hver især i forening med enten Leif Andersen eller Erik Boesen eller Søren Stenum.

Firmaet *Gutenberghus Papirlager* har tilbagekaldt den Arne Byskov givne kollektivprokura og meddelt Ebbe Jørgen Broe Christensen prokura. Firmaet tegnes fremtidig af Erik Byskov og Ebbe Jørgen Broe Christensen i forening eller hver især i forening med enten Svend Carl Andersen eller Paul Strøbech Barild.

Firmaet *Gutenberghus Reklamebureau* har tilbagekaldt de Fritz Jens Holle, Børge Rasmussen og Kjeld Nielsen givne kollektivprokuraer og meddelt Karl Erik Mynster og Søren Bruhn prokura. Firmaet tegnes fremtidig af Karl Erik Mynster og Per Grubert i fore-

ning eller hver især i forening med enten Henning Strandberg eller Jørgen Schou-Nielsen eller Preben Rasmussen eller Hans Clausager eller Per Ejler eller Boye Hermansen eller Søren Bruhn.

Firmaet *Ugebladet Hjemmet* har tilbagekaldt den Arne Byskov givne kollektivprokura og meddelt Ebbe Jørgen Broe Christensen prokura. Firmaet tegnes fremtidig af Peter Hammertoft og Ebbe Jørgen Broe Christensen i forening eller hver især i forening med enten Leif Andersen eller Erik Boesen eller Søren Stenum.

Firmaet *Egmont H. Petersens Fonds kongelige Hofbogtrykkeri* har tilbagekaldt den Arne Byskov givne kollektivprokura og meddelt Ebbe Jørgen Broe Christensen prokura. Firmaet tegnes fremtidig af Erik Byskov og Ebbe Jørgen Broe Christensen i forening eller hver især i forening med enten Svend Carl Andersen eller Aage Axel Clemmensen eller Jens Borroso eller Arne Engel eller Charles Andreas Kristiansen eller Eiler Pedersen eller Egon Holm Kristensen eller Wolfgang Sandberg.

Firmaet *Gutenberghus Reklame Film* har tilbagekaldt den Arne Byskov meddelte kollektivprokura og meddelt Ebbe Jørgen Broe Christensen prokura. Firmaet tegnes fremtidig af Arnold Nørregaard og Ebbe Jørgen Broe Christensen i forening eller hver især i forening med enten Mogens Pedersen eller Frode Emanuel Nielsen eller Carl Zacho Christfeldt.

Firmaet *Uge-Revyen* har tilbagekaldt den Arne Byskov givne kollektivprokura og meddelt Ebbe Jørgen Broe Christensen prokura. Firmaet tegnes fremtidig af Peter Hammertoft og Ebbe Jørgen Broe Christensen i forening eller hver især i forening med enten Leif Andersen eller Erik Boesen eller Søren Stenum.

Firmaet *Bogtrykfirmat »Gutenberghus»* har tilbagekaldt den Arne Byskov givne kollektivprokura og meddelt Ebbe Jørgen Broe Christensen prokura. Firmaet tegnes fremtidig af Erik Byskov og Ebbe Jørgen Broe Christensen i forening eller hver især i forening med enten Svend Carl Andersen eller Aage Axel Clemmensen eller Alf Hroau Rasmussen.

Firmaet *Alt for Damerne* har tilbagekaldt den Arne Byskov givne kollektivprokura og meddelt Ebbe Jørgen Broe Christensen prokura. Firmaet tegnes fremtidig af Peter

ammertoft og Ebbe Jørgen Broe Christensen i forening eller hver især i forening med enten Leif Andersen eller Erik Boesen eller Søren Stenum.

Firmaet *Anders And & Co.* har tilbagekaldt den Arne Byskov givne kollektivprokura og meddelt Ebbe Jørgen Broe Christensen prokura. Firmaet tegnes fremtidig af Peter ammertoft og Ebbe Jørgen Broe Christensen i forening eller hver især i forening med enten Leif Andersen eller Erik Boesen eller Søren Stenum.

Firmaet *Gutenberghus-Bladene* har tilbagekaldt den Arne Byskov givne kollektivprokura og meddelt Ebbe Jørgen Broe Christensen prokura. Firmaet tegnes fremtidig af Peter ammertoft og Ebbe Jørgen Broe Christensen i forening eller hver især i forening med enten Leif Andersen eller Erik Boesen eller Søren Stenum.

Firmaet *Dansk Familieblad* har tilbagekaldt de Arne Byskov, Poul Christian Brahe Pedersen og Peter Ingemann Jørgensen givne kollektivprokuraer og meddelt Ebbe Jørgen Broe Christensen, Peter Hammertoft, Leif Andersen, Erik Boesen og Søren Stenum prokura. Firmaet tegnes fremtidig af Ebbe Jørgen Broe Christensen og Peter Hammertoft i forening eller hver især i forening med enten Leif Andersen eller Erik Boesen eller Søren Stenum.

Firmaet *Fart og Tempo* har tilbagekaldt den Arne Byskov givne kollektivprokura og meddelt Ebbe Jørgen Broe Christensen prokura. Firmaet tegnes fremtidig af Peter ammertoft og Ebbe Jørgen Broe Christensen i forening eller hver især i forening med enten Leif Andersen eller Erik Boesen eller Søren Stenum.

Firmaet *Scan Test* har tilbagekaldt de Fritz Jens Holle og Børge Rasmussen givne kollektivprokuraer og meddelt Karl Erik Mynster prokura. Firmaet tegnes fremtidig af Per rubert og Karl Erik Mynster i forening.

Firmaet *Gutenberghus-Forlaget* har tilbagekaldt den Arne Byskov givne prokura og meddelt Ebbe Jørgen Broe Christensen prokura. Firmaet tegnes fremtidig af Peter ammertoft og Ebbe Jørgen Broe Christensen i forening eller hver især i forening med enten Leif Andersen eller Erik Boesen eller Søren Stenum.

Københavns magistrat, den 17. maj 1973.

Til Københavns handelsregister er modtaget følgende anmeldelser:

Albert Gerhardt Rasmussen, der var ansvarlig deltager i firmaet *Otto Curdt's Ejfj.'s Efterfølger*, er afgået ved døden. Firmaet fortsættes uforandret af den hidtidige deltager Ove Rasmussen.

Firmaet *Bülow & Fich Reklamebureau I/S* er afmeldt af handelsregistret, efter at navnet er overtaget af et aktieselskab.

Kurt Christophersen Smergel af Virum udøver speditjonsvirksomhed som eneste ansvarlig indehaver af firmaet *Datafragt v/ Kurt Smergel*.

Palle Weihrauch af Havdrup driver håndværk som eneste ansvarlig indehaver af firmaet *Amager Dentallaboratorium v/ Palle Weihrauch*.

Jan Steen Ejlersen af Karlebo driver handel som eneste ansvarlig indehaver af firmaet *Jan Steen Ejlersen*.

Firmaet *Interoptica v/ Erik Thomsen* er hævet.

Firmaet *Interoptica I/S v/ Thomsen & Røge* driver handel. Erik Thomsen og Thorvald Stauning Røge, begge af Frederiksberg, er de ansvarlige deltagere.

Peter Jørgen Hernøe af Frederiksberg er indtrådt i firmaet *William Harding* som ansvarlig og til underskrift berettiget deltager.

Firmaet *K. Guhles Ejfj. v/ J. Sondergaard Hansen* er afmeldt af det herværende handelsregister, efter at forretningskontoret er overflyttet til Rødovre.

Firmaet *Dansk Bilgas Service v/ Børge Høxbond og Carsten Norby Pedersen* er hævet.

Firmaet *Pedersen & Nielsen* er hævet.

Københavns magistrat, den 17. maj 1973.

Firmaet *»PAKMA v/ Villy Kirkeby«* af Rødovre kommune er hævet. Firmaet er under omdannelse til aktieselskab.

Politimesteren i Hvidovre, den 17. maj 1973.

Firma *»Novatronik v/Ejnar Kruse Andersen og Bent Kragelund Lauritsen«*, Århus, er hævet.

Politimesteren i Århus, den 17. maj 1973.

Firma *»Multa Konfektion v/Henry Nielsen«*, Aabyhøj, er hævet.

Politimesteren i Århus, den 17. maj 1973.

Niels Bache af Gentofte driver handel i Gentofte kommune som eneste ansvarlige indehaver af firmaet *EMBLEX v/Niels Bache*.

Prokura er meddelt Camma Birgit Arendorf Bache.

Politimesteren i Gentofte, den 17. maj 1973.

Vrinders og omegns brugsforening anmelder, at følgende er udtrådt af bestyrelsen: Gdr. Ernst Søren Ammitzbøll Marcussen, gdr. Preben Nielsen, gartner Jens Jensen, gdr. Ib Ibsen, gdr. Vagn Kjeldsen, vejmand Søren Gudmann, alle af Vrinders, og i stedet er indvalgt: Viggo Dam Sørensen, Vrinders (formand), Martin Pedersen, Vrinders (næstformand), Edith Kristensen, Vrinders, Jørn Christensen, Knebel, Elna Bach, Agri, Ragnar Rugaard, Vrinders, Elo Martinsen, Vrinders. Prokura er meddelt Anders Enevold Andersen.

Firmaet *I/S Poulsen & Bach v/Tage Poulsen og Poul Erik Bach* af Grenå kommune, driver handel, håndværk og industri i Grenå kommune. Tage Poulsen og Poul Erik Bach, begge af Grenå kommune, er de ansvarlige deltagere og tegner firmaet i forening.

Politimesteren i Grenå m. v., den 16. maj 1973.

Firmaet *NILSSON & SØN* driver handel og udover industridrift i Hvidovre kommune. Magnus Daniel Nilsson og Max Nilsson, begge af Rødovre, er de ansvarlige deltagere og tegner firmaet i forening.

Politimesteren i Hvidovre, den 17. maj 1973.

Salgsselskabet *SWEDEX LIMITERET* anmelder, at Arne Johansson, 10 Calle de la Bugandille, Los Melones, Telde, de Gran Canaria, Espana, er udtrådt af bestyrelsen. I stedet er indtrådt Lars Hansson, Sjöhagsvägen 27 A, S-12532 Älvsjö, Sverige.

Politimesteren i Slagelse politikreds, den 17. maj 1973.

Ejnar Kruse Andersen af Arhus driver handel i Arhus kommune som eneste ansvarlige indehaver af firma *Novatronic v/Ejnar Kruse Andersen*.

Politimesteren i Arhus, den 17. maj 1973.

Firma *John Hjalholt* af Værløse kommune er hævet som overgået til aktieselskab.

Firma *»Medicinsk Forlag«* v/Erik Beck af Gladsaxe kommune er hævet.

Politimesteren i Gladsaxe, den 21. maj 1973.

Firmaet *»Algot & Vilhelmsen«* af Rødovre kommune er hævet.

Politimesteren i Hvidovre, den 21. maj 1973.

Berigtigende anmeldelse jfr. Statstidende nr. 61 for 27. marts 1973:

Firmaet *I/S Centerrens ved Handberg, Overland, Pedersen og Matz*, driver industrivirksomhed i Nørresundby, Ålborg kommune.

Kaj Pedersen Handberg af Rebild pr. Skørping, Christian Hamdrup Overland af Hundested, Verner Pedersen af Nærum og Tom Matz af Nærum, er de ansvarlige deltagere og tegner firmaet i forening.

Politimesteren i Ålborg m.v., den 17. maj 1973.

Bent Bøje Lauritzen af Hørsholm kommune driver handel i Hørsholm kommune som eneste ansvarlige indehaver af firmaet *»DEA Dansk Elektrisk Agentur ved Bent B. Lauritzen«*.

Politimesteren i Helsingør, den 15. maj 1973.

Vivian Dahl Kierstein af Lyngby-Tårnbæk kommune driver handel i Lyngby-Tårnbæk kommune som eneste ansvarlige indehaver af firmaet *KIVACO v. Vivian Kierstein*.

Prokura er meddelt Wedel Kierstein af Virum.

Politimesteren i Lyngby, den 21. maj 1973.

Under firma *»Sydvestsjællands Brændselsforening«* drives handel i Hashøj kommune af et selskab med begrænset ansvar, hvis vedtægter er af 4. maj 1973. Der er ikke indskudt kapital i selskabet. Medlemmerne hæfter ikke for selskabets forpligtelser. Bestyrelsen består af gårdejer Poul Jørgen Maglegaard, Eggeslev magle, 4230 Skælskør, formand, gårdejer Kaj Cheler Sørensen, Tystofte, 4230 Skælskør, gårdejer Jens Børge Hansen, Vinstrup, 4250 Fuglehjerg, gårdejer Jørgen Elle-

gaard Muusmann, Ting Jellinge, 4261 Dalmose og bogholder Niels Peter Jensen, Tværvej 8, 4261 Dalmose. Selskabet tegnes af hele bestyrelsen. Prokura er meddelt forretningsfører Karl Ryttergaard Jensen, Mosevej 4, 4261 Dalmose. Bekendtgørelser til medlemmerne skal ikke ske i offentlige tidender.

Politimesteren i Slagelse politikreds, den 1. maj 1973.

Firmaet *»Munk Johannesen & Tvermoes Nielsen»* driver håndværk i Aalborg kommune.

Frank Munk Johannesen og Orla Frode Tvermoes Nielsen, begge af Aalborg, er de ansvarlige deltagere og tegner firmaet i forening.

Prokura er meddelt Frank Munk Johannesen og Orla Frode Tvermoes Nielsen, begge af Aalborg, hver for sig.

Politimesteren i Aalborg m.v., den 17. maj 1973.

Firmaet *»Kjeld Lund & Stig Sigersen»* driver handel og håndværk i Rødovre kommune. Kjeld Erik Lund af Rødovre og Stig Johannes Sigersen af Brøndbyernes kommune er de ansvarlige deltagere og tegner firmaet i forening.

Politimesteren i Hvidovre, den 21. maj 1973.

Ole Skot Pedersen af Aalborg driver handel og håndværk i Aalborg købstad som eneste ansvarlige indehaver af firmaet *»Limfjordsløse v/O. Skot Pedersen»*.

Politimesteren i Aalborg m. v., den 22. maj 1973.

Firmaet *»Vestjydsk Korn v/ Henry Dixen og Svanevang»* af tidligere Vedersø kommune, nu Ringkøbing kommune, er afmeldt af handelsregisteret.

Politimesteren i Ringkøbing, den 21. maj 1973.

Firmaet *»Ougaard & Jensens ejff. v/Ib V. Ougaard og Geo Larsen»* driver handel i Fredericia købstad.

Ib Viggo Ougaard og Geo Larsen, begge af Fredericia, er de ansvarlige deltagere og tegner firmaet hver for sig.

Politimesteren i Fredericia købstad m. v., den 23. maj 1973.

»Sparekassen for Christiansfeld og Omegn» Christiansfeld, anmelder, at H. Caspersen er udtrådt af og Gerhard Corydon-Petersen, Tagkær, Christiansfeld, er indtrådt i tilsynsrådet.

Politimesteren i Haderslev, den 23. maj 1973.

Firmaet *»I/S Isea v/Steen L. Hansen & Asgar Sørensen»* driver handel, håndværk og industri i Egtved kommune.

Steen Lindy Hansen af Egtved kommune og Asgar Sørensen af Vejle kommune er de ansvarlige deltagere og tegner firmaet i forening.

Politimesteren i Vejle, den 23. maj 1973.

Firmaet *»Bondehavens Mortelværk v. Hans B. Lillelund»* af Slagslunde-Ganløse, nu Stenløse kommune, er hævet.

Politimesteren i Hillerød, den 21. maj 1973.

Firmaet *»Vorup Savværk og Tommerhandel v/Frank Henning Larsen»* af Vorup kommune, nu Randers kommune, er hævet.

Politimesteren i Randers, den 23. maj 1973.

Firmaet *»Terplet Acryl v/Kristen Nielsen»* af Roskilde kommune er afmeldt af handelsregisteret.

Politimesteren i Roskilde, den 23. maj 1973.

Firmaet *»Midtjydsk Trælasthandel, Sav- og Høvleværk samt Maskinsnedkeri v/brdr. Nordergaard»* af Silkeborg kommune er hævet, da firmaet er omdannet til aktieselskab.

Politimesteren i Silkeborg m. v., den 23. maj 1973.

Til Københavns Handelsregister er modtaget følgende anmeldelser:

Under firma *Andelsforeningen Nordiscan Trading* udøves handel og industridrift af et selskab med begrænset ansvar, hvis vedtægter er af 20. september 1972 og hvis bestyrelse består af Robert Preston Gowell af Falls Church, Virginia, USA, Poul Eriksen Jakobsen af Virum og Lars Gosta Lundin af Kgs. Lyngby. Firmaet tegnes af bestyrelsen i forening. Prokura er meddelt Erik Agaard Jensen. Den i selskabet indskudte kapital er

vekslende. For selskabets forpligtelser hæfter dets medlemmer dels personligt, dels begrænset. Bekendtgørelse til medlemmerne offentliggøres ikke i pressen.

Firmaet *Baltoni v'Eliaz Goniik & Ch. Cederbaum* driver handel. Eliaz Goniik og Chaskiel Cederbaum, forstnævnte af Frederiksberg, er de ansvarlige deltagere og tegner firmaet i forening.

Georg Brems, der var eneste ansvarlige indehaver af firmaet *A. L. Brems* er afgået ved døden og firmaet er afmeldt af handelsregistret, efter at navnet er overtaget af et aktieselskab.

Københavns magistrat, den 24. maj 1973.

Firmaet *WEBERS MASKINVÆRKSTED* af Lyngby-Tårnbæk kommune er hævet.

Firmaet *I/S Harreschou's Eft. ved A. & M. Nielsen* af Søllerød kommune er hævet.

Politimesteren i Lyngby, den 24. maj 1973.

Berigtigelse

Til berigtigelse af bekendtgørelse i Stats-tidende nr. 72 den 11. april 1973:

»Spare- og Lånekassen for Silkeborg og omegn«, Silkeborg, anmelder, at medlemmer af tilsynsrådet: fhv. forstander Jørgen Chr. Jensen Ravn, læge Harald Christensen og gdr. Christen Berg er udtrådt. I stedet er indtrådt: Malermester Magnus Nielsen, direktor Erik Jørgensen og konsulent Jens Søndergaard, alle af Silkeborg.

Politimesteren i Silkeborg m. v., den 24. maj 1973.

Stig Richard Granholm Mortensen af Gentofte driver handel i Gentofte kommune som eneste ansvarlige indehaver af firmaet »*Kyper Vin Klub*« ved Stig Mortensen.

Johannes Jensen, der var eneste ansvarlige indehaver af firmaet *Ordrup Tommer- og Trælasthandel v/Johannes Jensen* af Gentofte, er afgået ved døden og firmaet er hævet.

Firmaet *Eli Hansen & Son I/S* af Gentofte er afmeldt som overgået til aktieselskabsregistret.

Politimesteren i Gentofte, den 24. maj 1973.

Firmaet »*Westend Hobby og Leg ved J. Jørgensen & B. Jørgensen*« driver handel i Roskilde købstad. Jørgen Jørgensen af Roskilde kommune og Bent Jørgensen af Greve kommune er de ansvarlige deltagere og tegner firmaet i forening.

Politimesteren i Roskilde, den 24. maj 1973.

Firmaet »*FINDERUP*« har meddelt Ib Morell eneprokura.

Fru Grethe Jørgensen, f. Tannenberg, der er indehaver af et ikke anmeldt firma, har tilbagekaldt den Bent Von der Lieth Haagen-sen meddelte eneprokura.

Firmaet »*EREN INTERNATIONAL TRADING, v'Alyanak og Karakavukoçlu*« driver handel i Frederiksberg kommune. Politimester Abel Simeon Alyanak af Københavns kommune og Tahsin Karakavukoçlu ligeledes af Københavns kommune er de ansvarlige deltagere og tegner firmaet i forening.

Politimesteren i Frederiksberg birk, den 24. maj 1973.

Grethe Lerke, f. Andersen af »*Knardrupgaard*«, Stenløse kommune, driver håndværk i Stenløse kommune som eneste ansvarlig indehaver af firmaet *Lerke Montage v'Grethe Lerke*.

Prokura er meddelt Tage Nygaard Lerke »*Knardrupgaard*«.

Politimesteren i Frederikssund, den 25. maj 1973.

Firmaet »*OBM agent v'Ove Madsen og E Tambour Janen*« driver handel i Glostrup kommune.

Ove Andreas Bjerregaard Madsen af Glostrup, og Bent Tambour Jensen af Herstedede er de ansvarlige deltagere.

Politimesteren i Glostrup, den 25. maj 1973.

Firmaet »*Thaysen og Jacobsen, Tomrørmester og Murermester*« driver handel og håndværk i Birkerød kommune. Egon Thaysen og Mogens Jacobsen, begge af Birkerød kommune, er de ansvarlige deltagere og tegner firmaet i forening.

Politimesteren i Helsingør, den 25. maj 1973.

»Tomrer- og snedkerfirmaet E. K. FREDE-
IKSEN & SØN I/S« driver handel og hånd-
værk i Roskilde købstad. Ejner Kristian Fre-
deriksen og Kaj Flemming Frederiksen, beg-
ge af Roskilde, er de ansvarlige deltagere.

Politimesteren i Roskilde, den 25. maj
1973.

»Sparekassen Bornholm« anmelder, at pro-
kura er meddelt assistent Elsebeth Brandt,
vaneke, i forening med en direktør eller et
medlem af forretningsudvalget eller i fore-
ning med en allerede anmeldt prokurist.

Politimesteren på Bornholm, den 25. maj
1973.

Firmaet »ALS BOAT CHARTER ved Sven-
rik Knudsen, Gerhard Strauss, Jacob Michel-
sen og Otto Hans Schack«, driver handel i
underborg købstad.

Svend-Erik Knudsen, Odinsvej 14, 6400
underborg, Gerhard Strauss, Helgolandsga-
de 46 C, 6400 Sønderborg, Jacob Michelsen,
Jordahl Griegs Vej 3, 6400 Sønderborg, og
Otto Hans Schack, Friheds Allé 47, 6400
underborg, er de ansvarlige deltagere, og
ejner firmaet i forening.

Politimesteren i Sønderborg, den 25. maj
1973.

Ib Thorbjørk af Sønderholm er indtrådt i
firmaet »Øuali Sound v/Palle Juul & Co.« af
Sønderholm, som ansvarlig og til underskrift
erettiget deltager, idet de 3 deltagere, Palle
Juul, Kurt Leunhagen Pedersen og Ib Thor-
bjørk tegner firmaet i forening.

Prokura er meddelt Palle Juul.

Politimesteren i Ålborg m. v., den 24. maj
1973.

Firmaet Svend Holm & søn I/S af Åbenrå
er hævet.

Politimesteren i Gråsten, den 24. maj 1973.

Firmaet »Filtfabrikken LUXTEX v/Lauritz
Tald og Axel Rosenkrantz« af Birkerød kom-
mune er afmeldt af handelsregistret.

Politimesteren i Helsingør, den 25. maj
1973.

Firmaet Pakko-Matic v/Asmus Eriksen af
Lyngby-Tårnbæk kommune er hævet.

Politimesteren i Lyngby, den 25. maj 1973.

Firmaerne »Dansk Sadelmager Magasin,
Odense v/K. Krus og Flemming Krus« og »I/S
Krus & Søns«, begge af Odense, er afmeldt.

Firmaet »Murerestrene Brdr. Lund« af
Odense er afmeldt som overgået til aktiesel-
skab.

Politimesteren i Odense, den 25. maj 1973.

Ellen Johanne Jensen, f. Nielsen, Hulgård-
vej 8, 3300 Frederiksværk, driver håndværk
i Frederiksværk købstad under firmaet: »Fre-
deriksværk Bogtrykkeri, Frederiksværk og
Omegns Ugeblad samt Halsnæs Bogtrykkeri og
Halsnæs Posten v. Ellen Jensen«.

Prokura er meddelt Steen Soland Jensen,
Højrevvej 15, Ramlose, 3200 Helsingør og Hol-
ger Sogård, Solhjemsvvej 1, 3370 Melby hver
for sig.

Politimesteren i Frederikssund, den 25.
maj 1973.

Ole Hans Christian Eriksen af Gladsaxe
driver handel i Gladsaxe kommune som ene-
ste ansvarlige indehaver af firmaet *Pakkoma-
tic ved O. H. C. Eriksen*. Prokura er meddelt
Jytte Strøm Eriksen født Nielsen.

Politimesteren i Gladsaxe, den 28. maj
1973.

Henning Eegholm Brogger Jensen af Slan-
gerup kommune driver handel og håndværk
og udøver industridrift i Slangerup kommune
som eneste ansvarlige indehaver af firmaet
»Slangerup Elektro v. H. Brogger Jensen«.

Politimesteren i Hillerød den 25. maj 1973.

»Mogenstrup Brugsforening« anmelder, at
bestyrelsen nu består af: Helmer Wilhelm
Hagensen, Mogenstrup pr. 7800 Skive, Gun-
nar Olesen, Røjbæk pr. 7800 Skive, Anna
Jepsen, Mogenstrup pr. 7800 Skive, Jakob
Abildgaard, Trandum pr. 7800 Skive, og Fre-
de Dueholm, Mogenstrup pr. Skive.

Firmaet »Lemvig Trælasthandel v/brdr.
Skou« driver handel i Lemvig kommune.
Preben Skou og Ole Peder Skou, begge af
Lemvig, er de ansvarlige deltagere og tegner
firmaet hver for sig.

Firmaet »Hansa v/Ruth Andersen og Marie
Christensen« driver handel i Holstebro køb-
stad.

Ruth Andersen og Marie Magdalene Attermann Christensen, begge af Holstebro, er de ansvarlige deltagere og tegner firmaet hver for sig.

Følgende firmaer er hævet:

- »Brdr. A. & E. Christensen, Lemvig«.
- »H. Borgen Christensens Glarmesterforretning«, indehaver Marie Christensen, Lemvig.
- »Mineralvandsfabrikken »Jernkilde« v. L. & C. Buch, Lemvig«.
- »Nordso-Fiskeeksport« v. Erik Christensen Veje, Thyborøn.
- »Holm & Sejv Christensen«, Lemvig.
- »Thyborøn Trawl- og Vodbinderi v. Martin Herup Jensen«.
- »O. L. Møllerup & Eriksen«, Harboøre.
- »Rio« Salonen v. Inga Andreasen, Lemvig.
- »Nielsens smede- og maskinforretning v. Emmy Bjerre Nielsen, Ramme«.
- »Lemvig Skibsværft, P. Poulsens Eftfg. I/S«, Lemvig.
- »I. S. Magnus Holm og Son«, Lemvig.
- »North-Sea Fish-Export« v. E. Veje, Thyborøn.
- »A. Lindemann's Eftg. v. Bent Noesgaard«, Lemvig.

De ansvarlige deltagere i »Lemvig Trælasthandel v. Brodrene Skou«, Ane Margrethe Jensen Skou, født Knak, og Peder Christian Skou, begge af Lemvig, er afgået ved døden. Interessentskabet er opløst og firmaet hævet.

Politimesteren i Holstebro, den 28. maj 1973.

Henry Emil Hansen er udtrådt af firmaet *Henry Hansen & Son I/S* af Søllerød kommune der fortsættes uforandret af den hidtidige deltager John Kiefer Hansen.

Politimesteren i Lyngby, den 28. maj 1973.

Knud Henry Jeppesen af Kr. Såby er udtrådt af firmaet *»Borge Jensen & Co.«* af Hvalso kommune og i stedet er indtrådt Finn Kirkeskov Jensen af Hvalso og Bent Kirkeskov Jensen af Kr. Såby som ansvarlige og til underskrift berettiget deltagere.

Politimesteren i Roskilde, den 28. maj 1973.

Erik Brinch Nielsen af Arhus driver handel og udover industridrift i Arhus kommune som eneste ansvarlige indehaver af firma

»NAVITRONIC ved ingeniør E. Brinch Nielsen«.

Politimesteren i Arhus, den 17. maj 1973.

Berigtigelse

Til berigtigelse af bekendtgørelse i Statstidende nr. 14 af 19. januar 1973 bekendtgørelse herved at firma *Gunnar Mogensen & Son I/S* driver handel og håndværk i Grenå kommune.

Gunnar Mogensen af Kolind og Kurt Steen Mogensen af Kolind er de ansvarlige deltagere og tegner firmaet hver for sig.

Til berigtigelse af bekendtgørelse i Statstidende nr. 23 af 1. februar 1973 bekendtgørelse af firmaet *»Nielsen Tæpper v. H. og A. Q. Nielsen«* driver handel i Grenå kommune. Henry Christian Hjarsbæk Nielsen af Grenå kommune og Axel Quade Nielsen af Arhus kommune, er de ansvarlige deltagere og tegner firmaet i forening.

Politimesteren i Grenå m.v., den 28. maj 1973.

Ved generalforsamlingen den 29. april 1973 i *Nordisk filantropisk selskab* af Søllerød kommune er følgende medlemmer udtrådt af bestyrelsen:

Wilken Swarre-Jensen, Christian Bunke og Knud Bjorn Hansen.

I stedet er indtrådt:

Carl Svendsen, Juelsminde kuranstalt
7130 Juelsminde,
Bent Nielsen og
Knud Henriksen, begge boende »Den Samlede Fødevarerfabrik«, Fuglebæk, 4632 Bjæverskov.

Den samlede bestyrelse består herefter af 17 medlemmer hvoraf:

Jens Madsen er formand,
Axel Milholt, viceformand,
Georg Bacher, sekretær, og
Arne Falk Nielsen, kasserer.

Firmaet *Rationelt Industribyggeri v. Mogen Storr* af Lyngby-Tårnbæk kommune er hævet som overgået til aktieselskab i Kolding kommune.

Politimesteren i Lyngby, den 28. maj 1973.

Firmaet *»Tommermester Halvdan Hansen & Son I/S«* driver håndværk i Kolding kommune.

Halfdan Tage Hansen og Erik Quitzau
ansen, begge af Kolding, er de ansvarlige
eltagere.

Firmaet tegnes af Halfdan Hansen alene.
Politimesteren i Kolding m. v., den 28. maj
1973.

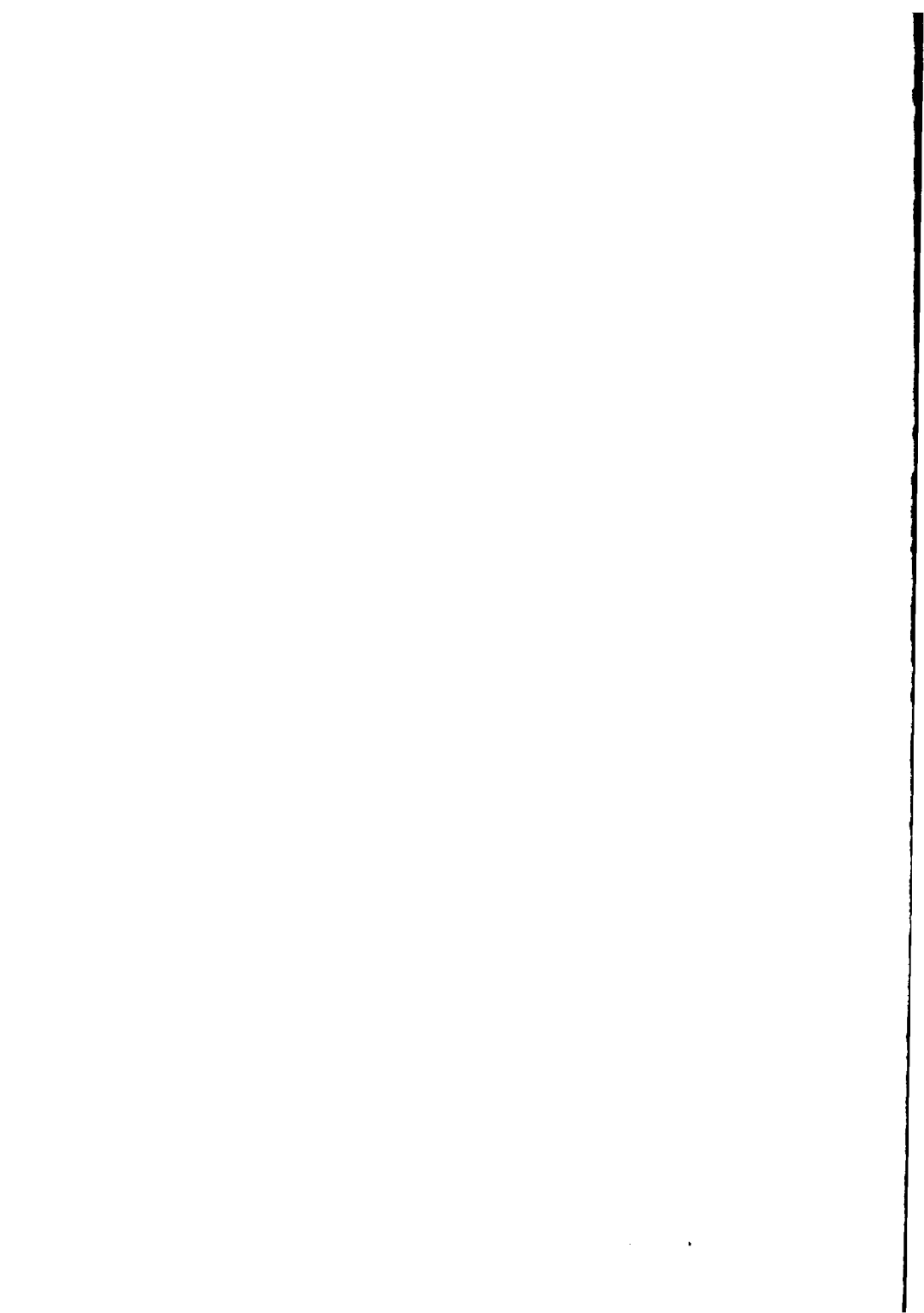

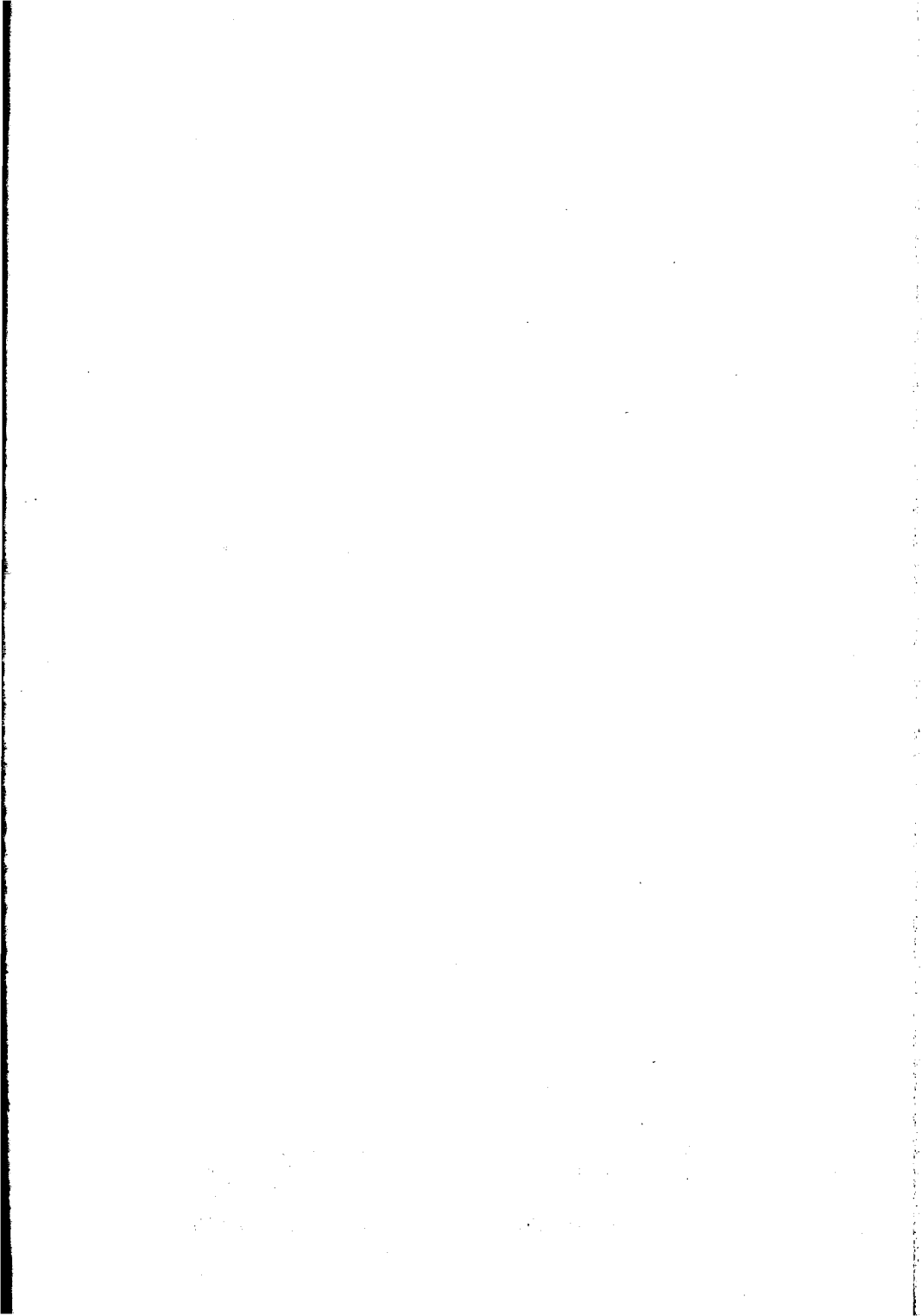

Samling af anmeldelser til handelsregistrene,

udgivet ved foranstaltning af Handelsministeriet,
udgår månedlig og koster **40 kr. excl. moms om året**. Samlingen forsynes årlig med
fuldstændigt firmaregister, tillige omfattende samtlige tidligere årgange.

Abonnement tegnes på **alle posthuse** og i **alle boglader**.

Nr. 5 for 1973 færdig fra trykkeriet den 28. august 1973.

Udgiver:
Fuldmægtig *B. Poulsen*
Handelsministeriet

Hovedkommissionær:
Thaning & Appel Eftf's Forlag A/S
Nørregade 20 A,
1165 København K

København 1973. — Bianco Lunos Bogtrykkeri A/S.

SAMLING AF ANMELDELSER TIL HANDELSREGISTRENE

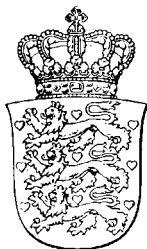

Udgivet ved foranstaltning af Handelsministeriet

1973

Anmeldelser, bekendtgjort i Statstidende i juni måned

Nr. 6

Anmeldelserne angår følgende firmaer:

vedføjede tal angiver siderne, hvor anmeldelserne findes.

A.C. Isolering v/ Hans Erik Berg Nielsen, Frederiksberg, 121.

A.J. Tricotage I/S, Ikast, 129.

AMMIRIKA v/ S. E. Sørensen, Århus, 134.

A.P. Herremagasin ved Egon Rasmussen og Norina Bak, Løgstør, 123.

A.P.s Herremagasin v/ Egon Rasmussen, Løgstør, 22.

A.S. Lykke, I/S, v/ B. Kjærsgaard, Frederik Bunde og Frank Bunde, Odder, 122.

A.S. Husegnens Olie A.M.B.A., Silkeborgvej, 8464 Hjalten, 122.

A.S. Tæppemontering v/ Tommy Wedel, 129/130. A.S. Rosol International ved B. von Scholten, Gentofte, 138.

A.S. Karbo Vaskeri ved Niels Aage Rasmussen, Lyngby-Tårnbæk, 123.

A.S. Lico's Import v/ Peter Brodersen & Hakon Hansen, Gentofte, 128.

A.S. Ring & Henriksen, 129.

A.S. Ringåbro Centralforening, 136.

A.S. Ringåbro Olie & Brændselsforsyning, 137.

A.S. Rohl, I/S, v/ Stig Albjerg Nielsen og Rainer Erich Rohl, Århus, 131.

A.S. Boat Charter ved Sven-Erik Knudsen, Gerhard Trauss, Jacob Michelsen og Otto Hans Schack, Sønderborg, 126.

A.S. Sager Autohjørne v/ Irwin Jensen, 125/126.

A.S. Sjøanda Lys, I/S, ved Ellen Margrethe Kragh Hansen & Co., Kerteminde, 126.

A.S. Sørensen, Ferd., & Co., Herstederne, 131.

Andersen, Hans, & Søn, Ikast, 129.

Andersen, Ib, 132.

Andresen, Andreas, Padborg, 121.

Andrup Automater, I/S, Esbjerg, 130.

Arendso v/ Per Skall Sørensen, Rødovre, 122.

Art-O-Graph v/ R. Friese, Sønderborg, 134.

Asperup Stations Brugsforening, 121.

Athena/Kunst v/ A. Poulsen, I. Jaques og G. Jaques, Århus, 138.

Autosyn v/ T. Frandsen & H. Schmidt, 132.

B-B Gardiner og Sengeudstyr I/S v/ Bruun og Rasmussen, Silkeborg, 135/136.

B & Bs tømmer- og snedkerforretning v/ John Bransholm og John B. Kristiansen, Brøndbyerne, 131.

B. & S. Olie I/S v/ Jørgen Bay og Freddie Staal, Gentofte, 122.

Bejerholm og Nielsens Kød, Køge, 135.

Bentzen, J. P. og søns Eftf. v/ Aage V. Wodskou, 125.

Blanke Marks Brugsforening, Asperup-Rørslev, 121.

Blikas/1972-Aarhus, A.m.b.A., 123.

Boble-Byg, v/ Jørgen Albrechtsen, Kjellerup, 127.

Bondehavens Mørtelværk v/ Else Marie Henriksen, Ganløse, 129.

Borch-Christensen, 128.

Borch-Christensen & Sønner I/S, 128/129.

Borup og Omegns Forbrugsforening, Kongsted, 135.

Bruhn, P., & Søn, orgelbyggeri I/S, Årslev, 123.

Brdr. Akselsen I/S, Århus, 123.

Brdr. Nielsen, Juelsminde, 133.

Brdr. Nielsen farvehandel, Rødovre, 129.

- Brdr. Rasmussen, Kunstindustri, Hvidovre, 135.
 Le Camée v/ Kirkman-Møller & Sejersen, Gentofte, 128.
- Car Centre v/ Aage Olesen, Tårnby, 137.
 Centralvaskeriet I/S ved Svend og Stig Hammer Jensen, Roskilde, 128.
- Christensen, Alfred, Frederiksberg, 130.
 Christensen, Børge, & Hans Hansen, Gladsaxe, 121.
- Christensen, Henning, Import-Reexport general-agentur for Sakura Color Products Corporation, Osaka, 136.
- Christensen, Johs., & Co.s Eftf., Rødovre, 130.
 City Sko Øbro, I/S v/ N. Jørgen Danielsen & Co., 132.
- Combitec I/S v/ Slynborg og Hermannsen, Horsens, 124.
- Copenhagen Handycraft ved Per Tornow, Gentofte, 127.
- Cordius v/ Erik & Finn Cordius-Hansen, 128.
- Danagency, Import-Export ved Anne Adamsen, Gentofte, 130.
- Danielsen, H., Eftf. v/ Knud Harry Kronquist, 132.
 Dan-List, Kity-Danmark v/ A. Pedersen, Randers, 126/127.
- Dansk Herrekonfektion ved Sv. Møller, Vejle, 128.
 Dansk Panelindustri ved Søren Vacherhausen, Nykøbing M., 134.
- Dansk Sält I/S, Mariager, 132.
 Dansk Skolemateriel v/ Jørgen Hyllested Andersen, Hvidovre, 127.
- Dansk Skolemateriel v/ F. Kjær, Hvidovre, 127.
 Danske Bindingsværkshuse v/ Preben Dahlstrøm, Glostrup, 131.
- Danske Presses Fællesindkøbs-Forening, Den, 136.
 Databørs, 125.
- Deres Regnskabschef v/ H. A. Lindahl, Gentofte, 125.
- Dynatron I/S v/ S. Forsberg Bjerregaard & Steen Stærmosé, Rødovre, 127/128.
- E.C.-Trading v. Else Carlsen, Helsingør, 126.
 Ekspportsammenslutningen Exposita A.m.b.a., Odense, 127.
- Ekspresstrykkeriet ved Poul de Wolff, Herning, 121.
 Elsinøre Boats I/S v/ Erik Schønemann Hansen & Co., Helsingør, 123.
- Elsinøre Boat Charter I/S v/ Erik Schønemann Hansen & Co., Helsingør, 123.
- Elwis ved civilingeniør P. J. Stubbæk og civilingeniør M. Wilsbech, Gentofte, 139.
- Epo Møbler I/S v/ Sørensen og Krag, Horsens, 123/124.
- Ervi Møbler v/ Sørensen og Nielsen, Silkeborg, 128.
 Esbjerg Salatfabrik v/ Henning Jørgensen, 130.
 Eska Elektronik v/ E. Visser, Søllerød, 139.
- eurotexil i/s v/ Jørgen Pedersen og Knud Jaeger, Frederiksberg, 121.
- Expo-Fyn, Andelselskabet, Odense, 131.
- Fabrikken Jylland v/ Søndergaard og Lind Jensen & Nørre-Åby, 121.
- Fagbutikken v/ P. Petersen, 132.
 Fars Dag Platten v/ S. A. Nyman, 136.
- Fehrn, Einer, I/S, v/ Einer & Søren Fehrn, Gentofte, 125.
- Fermi-electronics v/ V. Erichsen, Værløse, 135.
 Ferslews, Christian, Mindelegat, 125.
- Finanstidende v/ Svend Thiberg, 132.
 Foderstofforeningen Skarup, Sønderø, 134.
- Foreningen Modtryk, Socialistisk Forlag og Trykkeri, Århus, 124.
- Foreningen Modtryk, Socialistisk Forlag og Trykkeri, Århus, 134.
- Fyns El Motorreparation ved Troels Skjoldborg Petersen, Odense, 138.
- Frøstrup Brugsforening, 131.
 Fællesvaskeriet Lolland-Falster A.m.b.A., Maribo, 136.
- Glambsbjerg Sparekasse, 137.
 Gram, Axel, Odense, 138.
 Grau, Carl, Gentofte, 132.
- Grejsø ved Grethe Sørensen og Ejvind Mauritz Sørensen, Søllerød, 137.
- Grimstrup Brugsforening, 134.
 H.J. Auto v/ Jespersen, Herlev, 136.
- H og K v/ Halvor og Kent Kristensen, Kolding 133/134.
- Haderslev Kaffe Risteri v/ Johan Petersen, 126.
 Handels og Industri Forlaget, 125.
- Hansen, Laur., og Co., Århus, 129.
 Hatting Murerforretning v/ Erik Kragh, Horsens 124.
- Hesnæs Fiskeeksport og Filetfabrik, Hesnæs, V. Petersen, Stubbekøbing, 123.
- Hiltex v. Thorbjørn Petersen, Hillerød, 133.
 Hjørring Motor Compagni v/ Hans Winther, 138
- Holstebro Bogtrykkeri v/ Aage Kristensen Rasmussen, 135.
- Holstebro Klicheanstalt v. Aage Kristensen Rasmussen, 135.
- Horsens Bremse- og Koblingsservice v/ A. Østergaard, 133.
- Hurup og omegns spare- og lånekasse, 122.
- Hvide Sande Ny Trawlbinderi ved Eigil Andersen Holmstænd, 128.
- Hviid, Palle, & Co., 128.
 Høyrup, Erik, 132.
 Høyrup, Erik, Eftf. K/S, 132.
- ID-design ved Bente Storm og Ulla Schousen, Køge, 130.
- Idea v/ Finn Erik Godtfredsen, Ry, 133.
 Indkøbsselskabet Vitro Limiteret, 125.
- Ingeniørfirmaet Elwis ved civilingeniør P. J. Stubbæk og civilingeniør M. Wilsbech, Gentofte, 139
- Jacobsen, F. S., Gentofte, 128.
 Jakta Konfektion ved P. Buch Jakobsen & Co Herning, 121.
- Jara Glas I/S v/ I. & A. Kern Rasmussen, 136.

- isen & Hansen, Middelfart, 121.
 isen & Jeppesen, Esbjerg, 130.
 annesen, Munk, & Tvermoes Nielsen, Aalborg, 131.
 k Murer- og Entreprenørforretning, Aarhus, A.m.b.A., 123.
 lsk Tobaks-Kompagni v/ Thomas Sørensen, Horsens, 133.
 gensens Eftf. v/ Kai Nilsson og Poul Ernst Enna, 125.
 H. Byggeindustri v/ Brdr. Sørensen, Hobro, 130.
 L. Radio ved Kaj Lorentzen, Odense, 127.
 i-Byg v/ ingeniør Finn Kloster og murermester Einar Sørensen Sall, Århus, 126.
 iG Gulve v/ Knud Sørensen & Finn Christian- sen, Helsingør, 137.
 mpers Bogtrykkeri, Horsens, 124.
 irsholte Maskinfabrik v/ Peder Sørensen, Tersløse-Skellebjerg, 135.
 a-huse ved Karl Erik Andersen, Gundsø, 123.
 nas, K/S, Silkeborg, 135.
 im Sparekasse, 130.
 ellerup møbler I/S v/ Friis og Pilgaard, Hadsten, 135.
 umbak, Carl, & Co., 132.
 lbe Byg v/ Kurt Bertelsen, Trehøje, 137.
 ristgård Glasfiberindustri I/S v/ Erling Mathias- sen og Ib Mathiasen, Fredensborg-Humblebæk, 133.
 øbenhavns Trævarefabrik v/ Henning Johannes Larsen, Tårnby, 137.
 øbenhavns Trævarefabrik I/S v/ Henning Larsen og Birger Larsen, Tårnby, 137.
 øge Auto-Service ved S. Øhlenschlæger, 136.
 økken Chefen's Diner Transportable v/ I. K. Thomsen, Århus, 133.
 onard Læder v/ Jan Leonard, Århus, 133.
 ssauer, Fritz, 132.
 ungs konsultfirma v/ Anna Lisa Ljung, Haderslev, 123.
 olita Damelingeri-Damekonfektion v/ E. G. Pil- lov, 125.
 øllands Radio og TV ved Ingeman Poulsen, Rød- by, 138.
 ana Tryk I/S v/ Henning og Preben Jensen, 125.
 ana Tryk I/S v/ Henning Jensen, Preben Jensen og Vibeke Jensen, 125.
 økke, S. P., og søn, Frederiksværk, 138.
 ødsen og Jakobsen, Esbjerg, 130.
 ødsen og Jensen, Snedker- og Tømrermestre, År- hus, 129.
 ølernes Andelsselskab, med begrænset Ansvar, Aalborg, 128.
 ølernes cooperative Forretning A.m.b.A., Aar- hus, 138.
 aterialisten Frydenlund v/ Finn Dalsgaard Pe- dersen og Co., Århus, 131.
 ay-Tuft v/ Raimund Hansen & Sv. Aa. Jensen, Middelfart, 121.
 Malerfirmaet Dan Jensens Eftf., I/S, v/ Jensen & Berendtsen, Kolding,
 Malerfirmaet Tengberg & Søn, Slagelse, 127.
 Malermestrene Ejler Nielsen & Ove Damsgaard, Esbjerg, 130.
 Malling Olie, A.m.b.A., Århus, 134/135.
 Mejeriernes Iskremfabrik, Andelsselskab, Ålborg, 126.
 Mejeriet Grønnegade v/ Jensen og Skytt, Århus, 122.
 Mejeriselskabet Nord, Ålborg, 136.
 Middelfart Beklædningsmagasin v/ Robert Mikkelsen, 121.
 Midtjysk Brødfabrik ved M. Iversen, Herning, 121.
 Midtjysk Papindustri v. J. H. Christensen, Billund, 128.
 Midtjysk Reservedelslager K/S, Viborg, 129.
 Midwest Autolak v/ Villy Binder, Videbæk, 128.
 Mode-Stalden v/ Grete og Chr. Hansen, Hørsholm, 121.
 Momumi v/ Jette Guldmann, 126.
 Mortensen, Børge, & Søn, Nykøbing F., 123.
 Multa Konfektions Eftf. v/ P. Skjøth, Århus, 124.
 Murerfirmaet Jens Refbjerg Rasmussen & Lutz Baier, Torslunde-Ishøj, 131.
 Møbelcentralen v. S. Chr. Sørensen, Frederiksberg, 121.
 Møbelfabriken Erwi v/ Erichsen og Winther, Svendborg, 136.
 Møller og Justesen I S, Fuglebjerg, 131.
 Møller, H. C., 125.
 Møller, Marinus, & Co., 128.
 Nakskov Olie v/ Frode Hansen, 128.
 Naur Brugsforening, 136.
 Nielsen & Winkler v/ Svend Bundgaard Nielsen og Knud Egon Winkler, Ikast, 137/138.
 Nielsen, S., & Søn, statsaut. installatør, Middelfart, 121.
 Nielsen, Sv., & J. Olsen, Rødovre, 126.
 Niensens, Uffe, Maskinfabrik, Løgumkloster, 136.
 Niensens, Uffe, Maskinfabrik, Løgumkloster, 137.
 Nilsson og Nervil, Gladsaxe, 127.
 Nilsson & Søn, 126.
 Norbo Møbel-Forum ved fru E. Olesen og Hans Larsen, Dronninglund, 125.
 Nordship I/S ved Niels Jensen og Ove Galberg Jørgensen, Hirtshals, 132.
 Nyborg Trælasthandel v/ Otte Nielsen, 130.
 Nørkjær, P., & Co. K/S, Hjørring, 127.
 OBM agent I/S ved Niels Jensen og B. Tambour Jensen, Glostrup, 123.
 Outex-konfektion v/ H. Fristoft, Blåbjerg, 121.
 Outrup Tømmerhandel ved Einar H. Jensen og Peter Bogø Jensen, 121.
 Pedersens, Henry O., eftf. v/ K. Fossing, Nørre- sundby, 133.
 Peté Fabrikerne v/ Henning Jørgensen, Esbjerg, 130.

- Petersen, Bernhard, & Søn, Eskildstrup, 121.
 Pingvin Film v/ Poul Nyrup Sørensen, 125.
 Planetto v/ Frank Johannesen og Orla Nielsen, Ålborg, 131.
 Playboy Film v/ Hans-Christian Nielsen & Kristen Barfod, 129.
 Poulsen, A. M., & søn, Roskilde, 129.
 Premier Squash v/ Leo Kjeldsen og Jørn Siig Hansen, Esbjerg, 130.
 Premier Squash v/ Vilhelm Pedersen og O. Stæhr, Esbjerg, 130.
 Prima Oliefyр-Service v/ Ole Hansen, Birkerød, 139.
 Quick Refleks I/S v/ Hans Andreassen og Ib Jensen, Tårnby, 137.
 Quickly Tryk v/ Jens Landbo-Berthelsen, Søllerød, 133.
 R-K Betonelementer K/S, Greve, 122.
 Radio & TV Activ v/ Kaj Lorentzen og Søn, Odense, 127.
 Randers Rustfri Staalindustri v/ Svend Aage Fagerlund, Kristrup, 126.
 Rousdal, A., & Co., Ballerup-Måløv, 135.
 Risskov Auto I/S v/ Knud Pedersen og Erik Graarup, Århus, 124.
 Roslev-Rybjerg Pastorats Spare- og Lånkasse, Roslev, 122.
 Rustil, I S, v/ Jørgen Lunge og F. Koefoed Ibsen, Rødovre, 133.
 Rye Værktøj I/S ved T. Westh Nielsen & Co., Bramsnæs, 122/123.
 S-Optik v/ Chr. Svendsen K/S, Grindsted, 139.
 Salgskompagniet Dansk Mærkevarer Kaffe I/S, Århus, 124.
 Salgskompagniet Dansk Mærkevarer Kaffe I/S, Gentofte, 122.
 Salgskontoret Godthåb ved Th. D. Honoré, Odense, 126.
 Salgsselskabet Høng-Buko I/S, 129.
 Salgsselskabet Vitro Limiteret, 125.
 Samson Transport Co., 132.
 Sasja Damekonfektion v/ Gunnar Guldbæk Jensen og Einer Steen Hansen, 136.
 Scanarm Høiberg-Nielsen & Uggerby, Lyngby-Tårnbæk, 124.
 Scandinavian Auto Press v/ Kim Aslo-Petersen og Søren Aaby Clauding, 125.
 Scan-West I/S v/ F. Østerbye & L. Dühring, 126.
 Schramm, O., Papir en gros, 128.
 Schultz, K., og Søn Automobiler Eftf. v/ Hugo og Carsten Schultz, Holsted, 137.
 Seifert's Eftf. v/ Ch. Johnsen, Herlev, 127.
 Shell Service v/ Brdr. Møller, Syv Veje, Mørke, 136.
 Shell Service, Hornsyld, v/ Svend og Niels Vanting Nielsen, Juelsminde, 133.
 Silkeborg Avis v/ Kai Sørensen og Viggo Sørensen, Sjællands Tagdækning, Køge, 132.
 Skandinavisk Barometer Fabrik v/ Frede Christensen, Odense, 126.
 Skandinavisk The-Import I/S v. S. Hauschildt H. Olsen og S. Olsen, 125.
 Skjorte- og Konfektionsfabriken Dera v/ Otto Dethlefsen, Silkeborg, 121.
 Skovlund Brugsforening, Ølgod, 128.
 Sparekassen Sydjylland, Vejle, 139.
 Spare- og Lånkassen for Løgumkloster og omegn, 136.
 Stausø Brugsforening, 121.
 Systemkøb v/ Ole Berg, Søllerød, 133.
 Stæchmann, C. A., og Søn, Cykle- og Vaabenforretning, Kolding, 130.
 Svendborg Andels Svineslagteri, 122.
 Søndersø Maskinmontage I/S v/ Bent Olsen & P. Østerhaab, 138.
 TNV-Aluminium v/ N. Vallø, Brøndbyerne, 131.
 Teknisk Illustration v/ J. Vestergaard Pedersen, Herning, 129.
 Terrazzokompagniet v/ N. Kr. Nielsen, Århus, 133.
 Terrazzokompagniet ved Thorvald Hansen og Hilmar Nielsen, Århus, 137.
 Thata Design ved T. Brodersen Jørgensen, Vejlbys Strib, 121.
 Thejls Export-Print, 128.
 Thejls, Henry, Bogtrykkeri, 128.
 Thorso Stole- og Møbelfabrik, v/ N. og K. Bundgaard Rasmussen I/S, Hvorslev, 139.
 Thrane, S., & Søn, Odense, 126.
 Toxværd, Th., Frederiksberg, 130.
 Trans-Copecta I/S v/ Erling Klüwer og Søren Rekling, Glostrup, 131.
 Træskofabrikken Soltra A/S & Co. KS, Morsø, 123.
 Tømrerfirmaet H. P. Jensens Eftf. v/ Helmer Axel Jensen, I/S, Nykøbing F., 139.
 Tønder-Bilen, 129.
 Tørreriet Sivested I/S v/ Ejvind og Børge Hansen Midtdjurs, 133.
 Ure- og Brille Centret v/ Hansen & Sørensen, Ålborg, 132.
 Vester, Emmy, og Co., Skanderborg, 121/122.
 Vilcon ved Bo Kjeld Villesen, Gladsaxe, 139.
 Villabyernes Kul og Koks v/ Poulsen & Andersen, Gentofte, 122.
 Vojens Export/Import I/S, v/ E. Kristiansen og G. Bjerning, 123.
 Vrejlev-Hæstrup Sparekasse, Poulstrup, 130.
 Winters Mølle I/S v/ Jens Yde Langgaard og Erik kardt Noes, Thisted, 135.
 Ørstrøms Frisørsalon v/ Grete Ørstrøm og Hans Ørstrøm Nielsen, Gentofte, 133.
 Østjysk Værktøjssliberi I S ved Emun Hoffmann Thage og Leon Madsen, Galten-Vissing, 130.
 Østvendssylsel Folkeblad-Dybvad bogtrykkeri v/ bogtrykkerne Germand Pilegaard og Arnold Loh Hansen, Sæby, 138.

Firmaet *Eksprestrykkeriet ved Poul de Wolff* Herning købstad, er hævet, da firmaet er omdannet til aktieselskab.

Firmaet *Jakta Konfektion ved P. Buch Jacobsen & Co.* af Herning købstad, er hævet.

Firmaet *Midtjydsk Brødfabrik ved M. Iversen* af Herning købstad, er hævet, idet firmaet omdannes til aktieselskab.

Politimesteren i Herning, den 29. maj 1973.

Firmaet *S. NIELSEN & SØN, statsaut. stillator*, af Middelfart kommune er hævet.

Firmaet *Middelfart Beklædningsmagasin Robert Mikkelsen* af Middelfart kommune er evet.

Firmaet *Fabrikken JYLLAND v/Søndergård og Lind Jensen* af Nørre-Aby kommune hævet.

Firmaet *MAY-TUFT v/Raimund Hansen & Aa. Jensen*, af Middelfart kommune er hævet.

Firmaet *Thata Design ved T. Brodersen Jørgensen*, af Middelfart kommune (tidl. Vejbyrib kommune), er hævet.

Firmaet *JENSEN & HANSEN* af Middelfart kommune er hævet.

Blanke Marks Brugsforening er ophørt.

Asperup Stations Brugsforening er ophørt.

Politimesteren i Middelfart, den 29. maj 1973.

Firmaet *Bernhard Petersen & Søn*, Eskildrup, af Nr. Alslev kommune, er hævet.

Politimesteren i Nykøbing F. m. v., den 29. maj 1973.

Firmaet *Silkeborg Avis v/Kai Sørensen og iggo Sørensen* er hævet, da firmaet omdannes til aktieselskab.

Firmaet *Skjorte- og Konfektionsfabriken era v/Otto Dethlefsen* er hævet.

Politimesteren i Silkeborg m. v., den 29. maj 1973.

Firmaet *»Stausø Brugsforening«* er hævet.

Firmaet *»OUTEX-konfektion v/H. Fristoft«*, Blåbjerg kommune, er hævet.

Firmaet *»Outrup Tømmerhandel ved Einar H. Jensen og Peter Bogø Jensen«*, Outrup, er hævet, da firmaet nu er omdannet til aktieselskab.

Politimesteren i Varde, den 28. maj 1973.

Firmaet *»eurotextil i/s v/Jørgen Pedersen og Knud Jaeger«* driver handel i Frederiksberg kommune. Jørgen Pedersen af Københavns kommune og Knud Heinz Jaeger af Søllerød kommune, er de ansvarlige deltagere og tegner firmaet i forening.

Hans Erik Berg Nielsen af Rødovre kommune driver håndværk i Frederiksberg kommune som eneste ansvarlige indehaver af *»A. B. C. ISOLERING v/Hans Erik Berg Nielsen«*.

Firmaet *»Møbelcentralen v. S. Chr. Sørensen«* er hævet.

Politimesteren i Frederiksberg birk, den 28. maj 1973.

Firma *Børge Christensen & Hans Hansen* driver handel og udøver industridrift i Gladsaxe kommune. Børge Christensen af Farum og Hans Hansen af Måløv er de ansvarlige deltagere og tegner firmaet i forening. Prokura er meddelt Børge Christensen og Hans Hansen hver for sig.

Politimesteren i Gladsaxe, den 29. maj 1973.

Firma *Andreas Andresen*, Padborg, Bov kommune, anmelder, at den Ernst Nielsen meddelte prokura til at tegne filialen i Frederiksberg kommune, er tilbagekaldt.

Politimesteren i Gråsten, den 29. maj 1973.

Firmaet *»Mode-Stalden v/ Grete og Chr. Hansen«* driver handel i Hørsholm kommune. Johan Christian Hansen og Grete Hansen, f. Gede, begge af Helsingør kommune, er de ansvarlige deltagere.

Politimesteren i Helsingør, den 28. maj 1973.

Firmaet *»Emmy Vester og Co.«* driver handel i Skanderborg kommune. Emmy Vester

af Århus kommune og Ingeborg Marie Thomsen af Skanderborg kommune er de ansvarlige deltagere og tegner firmaet i forening.

Børge Kjærsgaard er udtrådt af firmaet *»I/S Aalykke v/B. Kjærsgaard, Frederik Bunde og Frank Bunde«* af Odder kommune, der fortsættes uforandret af de hidtidige deltagere.

Politimesteren i Odder, den 29. maj 1973.

Firmaet *»R-K Betonelementer K/S«* af Greve kommune har meddelt direktør Tom Petersen og civilingeniør Jørgen Christian Fjeldborg prokura hver for sig.

Politimesteren i Roskilde, den 29. maj 1973.

Firma *»Svendborg Andels Svineslagteri«*, Svendborg, anmelder, at der den 30. marts 1973 er vedtaget nye vedtægter, hvorefter der er indvalgt 2 medarbejdere i bestyrelsen, således at denne i 1 år består af 14 medlemmer. Samtidig anmeldes, at Otto Hulgaard, Vævervej 9, Kirkeby, 5771 Stenstrup, er udtrådt af bestyrelsen, og at Kristian Larsen, Krarupvej 14, 5771 Stenstrup, Tommy Knudsen, P. A. Wedels Vej 8, 5881 Skårup, og Niels Magnus Nielsen, Struebjerg 15, 5700 Svendborg, er indtrådt i bestyrelsen. Endvidere anmeldes, at bestyrelsen har konstitueret sit forretningsudvalg således: Johannes Rosager, formand, Jørgen Erik Knudsen, næstformand, og Verner Ottosen, sekretær.

Politimesteren i Svendborg politikreds, den 29. maj 1973.

»Roslev-Ryhjerg Pastorats Spare- og Lånekasse«, Roslev, anmelder, at direktør Henry Dam, Roslev, og gdr. Viggo Villadsen, Gamstrup, er udtrådt af tilsynsrådet og i stedet for er indtrådt regnskabsfører Robert Olesen, Roslev, og gdr. Marinus Lund, Gamstrup.

Politimesteren i Skive, den 29. maj 1973.

Under firma *»Mejeriet Grønnegade v/Jensen og Skytt«* drives handel i Århus kommune. Lissy Marie Jensen af Brabrand og Gerda Marie Toft Skytt af Århus er de ansvarlige deltagere.

Politimesteren i Århus, den 29. maj 1973.

Under firma *»AARHUSEGNENS OLIE A.M.B.A.«*, Silkeborgvej, 8464 Galten, drives

handel i Galten kommune af et selskab med begrænset ansvar, hvis vedtægter er af 30. april 1973. Den i selskabet indskudte kapital er vekslende. Medlemmerne hæfter ikke for selskabets forpligtelser. Selskabets bestyrelse består af: Herluf Hansen, »Nørrelund«, Stilling, Arne Fredslund Schøler, »Blegindgaard«, Blegind, Hørning, Søren Vinther Jacobsen, Nr. Vissing, Skanderborg. Selskabet tegnes af den samlede bestyrelse. Prokura er meddelt direktør Kaj Nør Christensen, Galten. Bekendtgørelse til medlemmerne sker pr. brev.

Politimesteren i Århus, den 29. maj 1973.

Anton Niels Andersen, der var medindehaver af firmaet *VILLABYERNES KUL* og *KOKS v/ Poulsen & Andersen* af Gentofte, er udtrådt af firmaet, der fortsættes uforandret af den hidtidige indehaver Svend Poulsen.

Firmaet *B. & S. Olie I/S v/ Jørgen Bay* og *Freddie Staal* af Gentofte er hævet.

Firmaet *SALGSKOMPAGNIET DANSKE MÆRKEVARE KAFFE I/S* af Gentofte er afmeldt som overflyttet til Århus.

Politimesteren i Gentofte, den 30. maj 1973.

Af direktionen for *»Hurup og omegns spare- og lånekasse«* er udtrådt Lauge Larsen. I stedet er indtrådt Peter Petersen af Hadsund.

Politimesteren i Hobro, den 30. maj 1973.

Per Skall Sørensen af Rødovre driver handel i Rødovre kommune som eneste ansvarlige indehaver af firmaet *»ARENDSØ v/ Per Skall Sørensen«*.

Politimesteren i Hvidovre, den 30. maj 1973.

Egon Rasmussen af Løgstør kommune driver handel i Løgstør kommune som eneste ansvarlige indehaver af firmaet *»A.P.s Herremagasin v/ Egon Rasmussen«*.

Politimesteren i Løgstør, den 30. maj 1973.

Firmaet *»Rye Værktøj I/S ved T. Westh Nielsen & Co.«* driver handel i Bramsnæs kommune.

Teddy Henrik Westh Nielsen af Rye og Knud Erik Christensen af Ringsted er de ansvarlige deltagere og tegner firmaet i forening.

Prokura er meddelt Teddy Henrik Westhelsen.

Politimesteren i Roskilde, den 30. maj 73.

Berigtigelse jfr. Statstidende nr. 102 for n. 29. maj 1973:

Firmaet »OBM agent v/ Ove Madsen og Tambour Jensen« driver handel i Glostrup kommune.

Ove Andreas Bjerregaard Madsen af Glo-up og Bent Tambour Jensen af Herstededer er ansvarlige deltagere.

Politimesteren i Glostrup, den 30. maj 1973.

Firmaet »Agerbo« Vaskeri ved Niels Aage smussen af Lyngby-Tårnbæk kommune er øvet.

Politimesteren i Lyngby, den 30. maj 1973.

Firmaet »A. P. Herremagasinet ved Egon Rasmussen og Norma Bak« er hævet.

Politimesteren i Løgstør, den 30. maj 1973.

I/S Malerfirmaet Dan. Jensens Eftf. v/Jensen Berendtsen«, Kolding, er hævet.

Politimesteren i Kolding, den 30. maj 1973.

Firmaet Hesnæs Fiskeeksport og Filet-fabrik, Hesnæs, v. V. Petersen, af Stubbekøbing kommune, er hævet.

Firmaet Børge Mortensen & Søn, af Nykøbing F. kommune, er hævet.

Politimesteren i Nykøbing F. m. v., den 1. juni 1973.

Firmaet »keahuse ved Karl Erik Andersen's Gundsø kommune er afmeldt af handelsregistret.

Politimesteren i Roskilde, den 1. juni 1973.

Firma »BLIKAS/1972 - Aarhus, A.m.b.A.« meldes af handelsregistret.

Politimesteren i Aarhus, den 1. juni 1973.

Firma »Jysk Murer- og Entreprenørforretning, Aarhus, A.m.b.A.« afmeldes af handelsregistret.

Politimesteren i Aarhus, den 1. juni 1973.

Firmaet »Brdr. Akselsen I/S«, Århus, afmeldes af handelsregistret.

Politimesteren i Århus, den 1. juni 1973.

Firmaet P. Bruhn & Søn, orgelbyggeri I/S driver handel, håndværk og industridrift i Arslev, Rødekro kommune.

Peter Bruhn, Abenrå, og Carl-August Bruhn, Rødekro, er de ansvarlige deltagere og tegner firmaet hver for sig.

Politimesteren i Gråsten, den 1. juni 1973.

Anna Lisa Viola Ljung af Haderslev, driver handel i Haderslev købstad som eneste ansvarlige indehaver af firmaet »Ljungs konsultfirma v/ Anna Lisa Ljung«.

Prokura er meddelt Elof Ljung.

Politimesteren i Haderslev, den 1. juni 1973.

Firmaet »VOJENS EXPORT/IMPORT I/S, v/ E. Kristiansen og G. Bjerning«, driver handel i Vojens kommune.

Erik Kristiansen og Gynther Detlef Bjerning, begge af Vojens, er de ansvarlige deltagere.

Prokura er meddelt Ramona Sylvia Kristensen og Petra Annette Bjerning, hver for sig.

Politimesteren i Haderslev, den 1. juni 1973.

Firmaet »ELSNORE BOATS I/S v/ Erik Schønemann Hansen & Co.« driver handel i Helsingør kommune. Erik Schønemann Hansen og Finn Hartmann Sørensen, begge af Helsingør kommune, er de ansvarlige deltagere og tegner firmaet i forening.

Politimesteren i Helsingør, den 1. juni 1973.

Firmaet »ELSNORE BOAT CHARTER I/S v/ Erik Schønemann Hansen & Co.« driver handel i Helsingør kommune. Erik Schønemann Hansen og Finn Hartmann Sørensen, begge af Helsingør kommune, er de ansvarlige deltagere og tegner firmaet i forening.

Politimesteren i Helsingør, den 1. juni 1973.

Firmaet »EPO MØBLER I/S v/ Sørensen og Krag« driver håndværk i Horsens kommune. Otto Møbert Sørensen og Poul Mejlvang

Krag, begge af Horsens kommune, er de ansvarlige deltagere og tegner firmaet i forening.

Prokura er meddelt Otto Møberg Sørensen og Poul Mejlvang Krag hver for sig.

Erik Kragh af Horsens kommune driver handel og håndværk samt udøver industridrift i Horsens kommune som eneste ansvarlige indehaver af firmaet »*Hatting Murerforening v/ Erik Kragh*«.

Firmaet »*Kampers Bogtrykkeri*« af Horsens kommune er hævet.

Firmaet »*CombiteX I/S v/ Slynborg og Hermannsen*« driver handel i Horsens kommune. Jørgen Holmboe Slynborg af Horsens kommune og Hans Marius Hermannsen af Århus kommune er de ansvarlige deltagere og tegner firmaet i forening.

Politimesteren i Horsens m. v., den 1. juni 1973.

Firmaet »*Risskov Auto I/S v/ Knud Pedersen og Erik Graarup*« driver handel og håndværk i Århus kommune.

Knud Bredgaard Pedersen og Erik Graarup, begge af Egå, er de ansvarlige deltagere.

Politimesteren i Århus, den 1. juni 1973.

Poul Poulsen Skjøth af Åbyhøj, driver industridrift i Århus kommune som eneste ansvarlige indehaver af firma »*Multa Konfektions Eftf. v/ P. Skjøth*«.

Politimesteren i Århus, den 1. juni 1973.

Under firma »*SALGSKOMPAGNIET DANSK MÆRKEVARE KAFFE I/S*« drives handel i Århus kommune af et selskab, hvis vedtægter er af 23. marts 1972. Selskabets adresse er Axel Kiers Vej 4, Højbjerg.

»*BKI KAFFE IMPORT A/S*«, Axel Kiers Vej 40, Højbjerg, og »*A/S KAFFE TORRADO*«, Axel Kiers Vej 4, Højbjerg, er de ansvarlige deltagere og tegner firmaet hver for sig.

Deltagerne hæfter solidarisk for selskabets forpligtelser.

Prokura er meddelt: Ellen Mathiesen, Sandbakken 1, Højbjerg, Erik Brun, Langagervej 13, Tilst pr. Mundelstrup, Knud

Timm-Andersen, Vermundsvej 5, Hadsten og Jens Peder Knudsen, Holmevej 278, Højbjerg.

Politimesteren i Århus, den 1. juni 1973.

Under firma »*Foreningen Modtryk, Socialtistisk Forlag og Trykkeri*« drives forlagsvirksomhed og trykkerivirksomhed i Århus kommune af en forening med begrænset ansvar, hvis vedtægter er af 20. august 1972.

Den i selskabet indskudte kapital er vekselende. Medlemmerne hæfter ikke for foreningens forpligtelser. Selskabets bestyrelse består af: Jens Vesterhoven Svendsen, Sjøllandsgade 102, 8000 Århus C, formand, Vibeke von Sperling, Vestervang 35, 8000 Århus C, Mihail Larsen, Vestervang 35, 8000 Århus C, Niels Ole Finnemann Nielsen, Heibergsvej 47, 8230 Åbyhøj, Håkon Grunnet, Falstersgade 16, 8000 Århus C, og Kim Redlich, Randerdsvej 192, 8200 Århus N.

Firmaet tegnes af formanden sammen med 2 bestyrelsesmedlemmer.

Prokura er meddelt forretningsførend John Rosendorf.

Politimesteren i Århus, den 1. juni 1973.

Firmaet *SCANARM Højberg-Nielsen & Uggerby* driver handel, håndværk og udøver industridrift i Lyngby-Tårnbæk kommune. Ole Højberg-Nielsen og Lone Uggerby, begge af Lyngby, er de ansvarlige deltagere og tegner firmaet hver for sig.

Politimesteren i Lyngby, den 4. juni 1973.

Under firma »*Træskofabrikken SOLTRA A/S & CO. KS*« drives handel og industridrift i Morsø kommune af et kommanditselskab, hvis vedtægter er af 20. januar 1973. For selskabets forpligtelser hæfter SOLTRA A/S af Morsø kommune med hele dets formue, medens de øvrige deltagere, der i alt har indskudt 90.000 kr., kun hæfter med deres indskud. Selskabets bestyrelse består af Esben Hansen, Solbjerg, Malte Haaning, Nykøbing M., Vagn Dahlgård Hansen, Fårup og Holger Bak Andersen, Nykøbing M. Selskabet tegnes af bestyrelsen i forening. Prokura er meddelt Holger Bak Andersen. Meddelelser til deltagerne skal ikke offentliggøres i pressen.

Politimesteren i Thisted købstad m. v., den 4. juni 1973.

»Firma Norbo Møbel-Forum ved fru E. Ole-
n og Hans Larsen« af Dronninglund kom-
mune er hævet.

Politimesteren i Frederikshavn m. v., den
1. maj 1973.

Firmaet *I/S Einer Fehrn v/ Einer & Søren
Fehrn* af Gentofte er afmeldt som overgået til
selskabsregisteret.

Firmaet »DERES REGNSKABSCEF« v/
A. Lindahl af Gentofte er hævet.

Politimesteren i Gentofte, den 4. juni 1973.

I medfør af forskrifterne i lov nr. 72 af
7. marts 1929 er følgende firmaer:

»Maskinfabriken Navtek, v/ N. Aage Ander-
sen« af Vindum kommune, nu Bjerringsbro
kommune, og *Kristensen og Møllerup*, af
Viborg kommune, udslettede af handelsre-
gisteret i Viborg.

Politimesteren i Viborg købstad m. v., den
1. juni 1973.

Til Københavns handelsregister er modtaget
følgende anmeldelser:

Under firmaet *Databørs* drives bog- og tids-
skriftsforlag af et selskab, hvis vedtægter er
af 18. januar 1973 med seneste ændring af 16.
marts 1973 og hvis bestyrelse består af Hans
Jørn Hende (formand) af Fredensborg, Leif
Løjgaard Madsen (næstformand), her af sta-
den, Erik Henriksen, Helge Emil Becker,
egge af Gladsaxe, og Lissi Bøje, f. Ander-
sen, her af staden. Selskabet tegnes af for-
manden eller næstformanden i forening med
af bestyrelsens medlemmer. Prokura er
meddelt Hans Jørn Hende og Erik Henriksen
hver for sig. Den i selskabet indskudte kapital
er vekslende. For selskabets forpligtelser
bæfter alene den selskabet til enhver tid til-
hørende formue. Bekendtgørelse til medlem-
merne offentliggøres ikke i pressen.

Carl Gustav Lennart Holm og Karl Olof
Erik Widholm er udtrådt af bestyrelsen for
firmaet *Indkøbsselskabet Vitro Limiteret* i
hvilken Lars Olof Bergman og Kurt Otto
Inge Lindfors, begge af Sverige, er indtrådt.

Carl Gustav Lennart Holm og Karl Olof
Erik Widholm er udtrådt af bestyrelsen for
firmaet *Salgsselskabet Vitro Limiteret* i hvil-
ken Lars Olof Bergman og Kurt Otto Inge
Lindfors, begge af Sverige, er indtrådt. Den i

selskabet indskudte andelskapital er forhøjet
til 660.000,- kr.

Firmaet Christian Ferslews Mindelegat
driver tillige virksomhed under firmaet *Hand-
dels og Industri Forlaget*.

Ebba Grete Pilov, f. Jensen, driver handel
som eneste ansvarlig indehaver af firmaet
*Lolita Damelingeri - Damekonfektion v/ E. G.
Pilov*.

Poul Ernst Axel Heinrich Enna, der var
eneste ansvarlig indehaver af firmaet *Chr.
Jørgensens Eftf. v/ Kai Nilsson og Poul Ernst
Enna*, er afgået ved døden og firmaet er hæ-
vet.

Københavns magistrat, den 7. juni 1973.

Til Københavns handelsregister er modtaget
følgende anmeldelser:

Hans Otto Henry Hansen, der var ansvar-
lig deltager i firmaet *H. C. Møller* er afgået
ved døden og firmaet fortsættes uforandret
af den hidtidige deltager Jørgen Jørgensen.
Prokura er meddelt Bo Svend Brønt, Lilli
Ane Derbye, f. Lund, Claus Birger Jørgen-
sen, Erik Martinsen og Kurt Rasmussen 2 i
forening.

Firmaet *Pingvin Film v/ Poul Nyrup Søren-
sen* er afmeldt af handelsregisteret, efter at
navnet er overtaget af et aktieselskab.

Firmaet *Luna Tryk I/S v/ Henning og Pre-
ben Jensen* er hævet.

Firmaet *Luna Tryk I/S v/ Henning Jensen,
Preben Jensen og Vibeke Jensen* driver hånd-
værk. Henning Harald Jensen, Preben Pierre
Jensen og Vibeke Jeanette Jensen er de an-
svarlige deltagere og tegner firmaet to i fore-
ning. Prokura er meddelt Zephora Emely
Jensen, f. Rasmussen.

Efter at Ole Jørgen Rørgren af Rødovre er
indtrådt i firmaet *J. P. Bentzen og søns Eftf. v/
Aage V. Wodskou* som ansvarlig og til under-
skriftberettiget deltager, er den hidtidige del-
tager Aage Valdemar Wodskou afgået ved
døden, hvorefter firmaet fortsættes uforan-
dret af nævnte Ole Jørgen Rørgren.

Firmaet *Skandinavisk The - Import I/S v. S.
Hauschildt, H. Olsen og S. Olsen* er afmeldt af
handelsregisteret, efter at navnet er overtaget
af et aktieselskab.

Firmaet *Scandinavian Auto Press v/ Kim
Aslo-Petersen og Søren Aaby Clauding* driver
handel & håndværk. Kim Aslo-Petersen og
Søren Aaby Clauding, førstnævnte af Gen-
tofte, er de ansvarlige deltagere.

Irwin Jensen driver håndværk som eneste

ansvarlig indehaver af firmaet *Amager Autohjørne v/ Irwin Jensen*. Prokura er meddelt Martha Yde Jensen og Per Andersen hver for sig.

Firmaet *Nilsson & Søn* driver handel. Magnus Daniel Nilsson og Max Nilsson, begge af Rødovre, er de ansvarlige deltagere og tegner firmaet i forening.

Firmaet *Scan - West I/S v/ F. Østerbye & L. Dühring* udøver handel, håndværk og industridrift. Flemming Østerbye af Kastrup og Leif Svend Dühring af Allerød er de ansvarlige deltagere og tegner firmaet i forening.

Jette Guldmann af Herlev driver handel og håndværk som eneste ansvarlig indehaver af firmaet *MOMUMI v/ Jette Guldmann*.

Københavns magistrat, den 7. juni 1973.

Else Irene Carlsen af Helsingørskommune driver handel i Helsingørskommune som eneste ansvarlige indehaver af firmaet *«E. C. Trading v. Else Carlsen»*.

Politimesteren i Hillerød, den 4. juni 1973.

Firmaet *S. Thrane & Søn* af Odense anmelder at medindehaveren Sofus Viggo Thorvald Thrane er afgået ved døden, og at enken Rasmine Dorthea Thrane af Odense er indtrådt som ansvarlig og til underskrift berettiget deltager, hvorefter hendes prokura er bortfaldet.

Prokura er meddelt Inger Alice Thrane.

Firmaerne *Skandinavisk Barometer Fabrik v/ Frede Christiansen* og *Salgskontoret Godthåb ved Th. D. Honoré*, begge Odense, er afmeldte.

Politimesteren i Odense, den 7. juni 1973.

Af bestyrelsen for *«Mejeriernes Iskremfabrik, Andelsselskab»* af Ålborg er udtrådt Hans Henning Nødgaard Hansen og Morten Christensen. I stedet er indtrådt Erik Pedersen, Ellidshøj, og Søren Kristian Jensen, Torstrup.

Jens Offersen, Randers, er formand, og Jens Kristian Christensen, Sdr. Tranders, er næstformand.

Politimesteren i Ålborg m. v., den 7. juni 1973.

Firmaet *«KS-BYG v/ingeniør Finn Kloster og murermester Ejnar Sørensen Sall»* driver

handel og håndværk samt udøver industri-drift i Århus kommune.

Ingeniør Finn Kloster af Højbjerg og murermester Ejnar Sørensen Sall af Wærum pr. Randers, er de ansvarlige deltagere.

Politimesteren i Århus, den 7. juni 1973.

Firmaet *«Haderslev Kaffe Risteri v/Johannes Petersen»*, Haderslev, er hævet.

Politimesteren i Haderslev, den 7. juni 1973.

Firmaet *«Randers Rustfri Staalindustri v/Svend Aage Fagerlund»* af Kristrup kommune, nu Randers kommune, er hævet i anledning af overgang til aktieselskab.

Politimesteren i Randers, den 8. juni 1973.

Berigtigelse, jfr. Statstidende nr. 66 af 30. april 1973 og nr. 102 af 29. maj 1973:

Firmaet *«ALS BOAT CHARTER ved Sven-Erik Knudsen, Gerhard Strauss, Jacob Michelsen og Otto Hans Schack»*, driver handel i Sønderborg købstad.

Sven-Erik Knudsen, Odinsvej 14, 6400 Sønderborg, Gerhard Strauss, Helgolandsgade 46 C, 6400 Sønderborg, Jacob Michelsen, Nordahl Griegs Vej 3, 6400 Sønderborg og Otto Hans Schack, Friheds Allé 47, 6400 Sønderborg er de ansvarlige deltagere, og tegner firmaet i forening.

Politimesteren i Sønderborg, den 8. juni 1973.

Jørn Godtfred Andersen er udtrådt af firmaet *«Sv. Nielsen & J. Olsen»* af Rødovre kommune, der fortsættes uforandret af de hidtidige deltagere Villy Godtfred Andersen og Lars Erik Andersen, der tegner firmaet hver for sig.

Politimesteren i Hvidovre, den 8. juni 1973.

«I/S Amanda Lys ved Ellen Margrethe Kragh Hansen & Co.» driver handel i Kerteminde kommune.

Ellen Margrethe Kragh Hansen, Lis Zesch Nielsen og Inge Marie Maigaard, alle af Kerteminde kommune er de ansvarlige deltagere og tegner firmaet i forening.

Politimesteren i Nyborg, den 8. juni 1973.

Agner Pedersen af Århus kommune driver handel og håndværk i Randers kommune.

Den eneste ansvarlige indehaver af firmaet *DAN-LIST, KITY-DANMARK v/A. Peder-
sen*.

Prokura er meddelt Tove Pedersen.

Politimesteren i Randers, den 8. juni 1973.

Malerfirmaet *»Tengberg & Son, Slagelse«* river håndværk i Slagelse kommune. Knud Engberg og Søren Bredahl Tengberg, begge i Slagelse, er de ansvarlige deltagere og tegner firmaet i forening.

Politimesteren i Slagelse Politikreds, den 8. juni 1973.

Jørgen Franck Albrechtsen af Kjellerup kommune driver handel i Kjellerup kommune som eneste ansvarlige indehaver af firmaet *»Boble-Byg, v/Jørgen Albrechtsen«*.

Politimesteren i Viborg købstad m.v., den 6. juni 1973.

Firmaet *Copenhagen Handycraft ved Per
ornow* af Gentofte er hævet.

Politimesteren i Gentofte, den 12. juni 1973.

Firma *Nilsson og Nervil* driver håndværk i Gladsaxe kommune. Jørgen Nilsson af Gladsaxe og Peer Olav Witter Nervil af København er de ansvarlige deltagere. Firmaet tegnes af Jørgen Nilsson alene.

Firma *Seifert's Eftf. v/Ch. Johnsen* af Herlev kommune er hævet som overgået til aktieselskab.

Politimesteren i Gladsaxe, den 12. juni 1973.

Under firma *»P. Nørkjær & Co. K/S«* drives virksomhed med forhandling af motorkøretøjer og tilbehør hertil samt autoreparationsværksted i Hjørring kommune af et kommanditselskab, hvis vedtægter er af 22. juni 1971.

For selskabets forpligtelser hæfter *»A/S Hjørring Autohandel«*, Hjørring, med hele dets formue, medens de øvrige deltagere, der ialt har indskudt kr. 192.000,-, kun hæfter med deres indskud.

Selskabets bestyrelse består af: Niels Peter Nielsen Nørkjær (formand), Springvandspladsen, Hjørring, Kaj Kristen Nørkjær, Try, Østervrå, Ejner Herbert Nørkjær, Springvandspladsen, Hjørring, Anne Margrethe Sønderby, Tårs Præstegård, Tårs.

Selskabet tegnes af to af bestyrelsens medlemmer i forening.

Eneprokura er meddelt direktør Niels Peter Nielsen Nørkjær og speciallæge Ejner Herbert Nørkjær.

Kollektiv prokura er meddelt direktør Viggo Rasmussen og bogholder Anker Jacobsen.

Meddelelser til deltagerne skal ikke offentliggøres i pressen.

Politimesteren i Hjørring m.v., den 6. juni 1973.

Firmaet *K. L. Radio ved Kaj Lorentzen*, Odense, er afmeldt.

Firmaet *»Radio & TV Activ v/Kaj Lorentzen og Son«* driver handel og håndværk i Odense kommune.

Kaj Hans Jørgen Lorentzen af Odense og Finn Vagn Ove Lorentzen af Søhus er de ansvarlige deltagere.

Eksportsammenslutningen Exposita A.m.b.a. af Odense kommune anmelder, at følgende bestyrelsesmedlemmer er udtrådt:

Gartner Kai Egon Clausen, gartner Jens Henry Jakobsen og gartner Harald Mathias Sofus Mathiassen.

I stedet er indtrådt: Gartner Ruth Anni Olsen af Sneselev, gartner Henrik Bülow-Olsen (næstformand) af Skælskør og gartner Poul Erik Eriksen af Hammershøj.

I selskabet er nu indbetalt kontant kr. 232.721,90 samt udstedt garantibeviser for et beløb af kr. 788.321,31.

Politimesteren i Odense, den 12. juni 1973.

Firmaet *»Dansk Skolemateriel v/F. Kjær«* af Hvidovre kommune er hævet.

Jørgen Hyllested Andersen af Hvidovre driver handel i Hvidovre kommune som eneste ansvarlige indehaver af firmaet *»Dansk Skolemateriel v/Jørgen Hyllested Andersen«*.

Politimesteren i Hvidovre, den 12. juni 1973.

Firmaet *»DYNATRON I/S v/S. Forsberg Bjerregaard & Steen Stærmosen«* driver handel og håndværk i Rødovre kommune.

Sune Forsberg Bjerregaard af Greve kommune og Steen Stærmosen af Rødovre

kommune er de ansvarlige deltagere og tegner firmaet i forening.

Politimesteren i Hvidovre, den 12. juni 1972.

Firmaet »Centralvaskeriet I/S ved Svend og Stig Hammer Jensen« driver handel og håndværk i Roskilde kommune. Svend Hammer Jensen og Stig Hammer Jensen, begge af Roskilde, er de ansvarlige deltagere.

Politimesteren i Roskilde, den 12. juni 1973.

Af bestyrelsen for »Skovlund Brugsforening«, Ølgod kommune, er udtrådt Peter Uhd Nielsen, Kai Mølby Knudsen, Richard Rasmussen, Aage Larsen og Kristian Jensen Ladegaard.

I stedet er indtrådt Jens Ladekjær (formand), Verner Bruun, (næstformand), Søren Ejner Møller, Anna Christensen og Helga Kruse, alle boende i Skovlund, Ølgod kommune.

Under den 9. september 1970 er vedtaget nye vedtægter for selskabet, hvorefter dette fremtidig tegnes af formanden og et bestyrelsesmedlem, 2 i forening.

Firmaet »Midtjysk Papindustri v. J. H. Christensen«, Billund, er hævet, da firmaet skal omdannes til aktieselskab.

Politimesteren i Varde, den 12. juni 1973.

Firmaet »Maternes Andelsselskab, med begrænset Ansvar« af Aalborg anmelder, at Villy Harvig Andersen er udtrådt af bestyrelsen og i stedet er indtrådt Svend Aage Kristensen af Aalborg.

Den Otto Rasmussen meddelte prokura er hævet, og prokura er meddelt Villy Harvig Andersen.

Politimesteren i Aalborg m.v., den 8. juni 1973.

Firmaet *Ajaco's Import v/Peter Brodersen & Hakon Hansen* af Gentofte er hævet.

Firmaet »Le Camée« v/Kirkman-Møller & Sejersen af Gentofte er hævet.

Firmaet *F. S. Jacobsen* af Gentofte er hævet.

Politimesteren i Gentofte, den 13. juni 1973.

Firmaet »Ervi Møbler v/Sørensen og Nielsen«, Silkeborg, er hævet.

Politimesteren i Silkeborg m.v. den 13. juni 1973.

Firmaet *Dansk Herrekonfektion ved Svend Møller* af Vejle er hævet.

Politimesteren i Vejle, den 13. juni 1973.

Frode Villy Hansen af Nakskov købstad driver handel i Nakskov kommune som eneste ansvarlige indehaver af firmaet »Nakskov Olie v/Frode Hansen«.

Politimesteren i Nakskov m.v., den 13. juni 1973.

Villy Jensen Binder af Videbæk kommunes driver håndværk i Videbæk kommune som eneste ansvarlige indehaver af firmaet »MIDT WEST AUTOLAK v/Villy Binder«.

Firmaet »Hvide Sande Ny Trawlbinderi ved Egil Andersen« af Holmsland kommune er hævet.

Politimesteren i Ringkøbing, den 12. juni 1973.

Til Københavns handelsregister er modtaget følgende anmeldelser:

Bjarne Winther Herseth, der var ansvarlig deltager i firmaet *Marinus Møller & Co.* er afgået ved døden. Firmaet fortsættes uforandret af de tidligere deltagere Bjørn Engel og Ole Malo Herseth.

Firmaet *Henry Thejls Bogtrykkeri* er hævet.

Firmaet *Thejls Export - Print* er hævet.

Palle Juel Hviid, der var eneste ansvarlig deltager i firmaet *Palle Hviid & Co.*, er afgået ved døden, og firmaet er afmeldt af handelsregisteret, efter at navnet er overtaget af et aktieselskab.

Firmaet *O. Schramm Papir en gros* er afmeldt af handelsregisteret, efter at navnet er overtaget af et aktieselskab.

Firmaet *Cordius v/Erik & Finn Cordius-Hansen* driver handel. Erik Charles Cordius-Hansen og Finn Cordius-Hansen, sidstnævnte af Herlev, er de ansvarlige deltagere.

Københavns magistrat, den 13. juni 1973.

Til Københavns handelsregister er modtaget følgende anmeldelser:

Firmaet *Borch-Christensen* er hævet.

Firmaet *Borch-Christensen & Sønner I/S*

ver handel & håndværk. Alf Borch-Christensen af Charlottenlund, William Son Borch-Christensen af Klampenborg og Tem Borch-Christensen af Vedbæk er de ansvarlige deltagere og tegner firmaet i forening, og hos de tegner firmaet pr. prokura hver for sig. Prokura er derhos meddelt Ruth Klampenborg.

Firmaet *Alding & Henriksen* er hævet.

Firmaet *Playboy Film v/Hans-Christian Olsen & Kristen Barfod* driver handel. Hans-Christian Olsen og Kristen Barfod, førstevante af Herstedøster, er de ansvarlige deltagere og tegner firmaet i forening.

Firmaet *Salgsselskabet Høng-Buko I/S* har meddelt Lennart Bertil Ström prokura i forening med en af de tidligere anmeldte prokurer, enten Per Sloth eller Christian Julius Bert Dalgaard-Nielsen.

Københavns magistrat, den 13. juni 1973.

Under firma *»Midtjysk Reservedelslager S»* drives virksomhed med handel og fabrication i Viborg kommune af et kommanditskab, hvis vedtægter er af 29. juni 1972.

For selskabets forpligtelser hæfter *»Agner Sørensen A/S»* af Viborg kommune med hele sit formue, medens de øvrige deltagere, der har indskudt 200.000,00 kr., kun hæfter med deres indskud.

Selskabets bestyrelse består af Agner Sørensen, Else Sørensen, Ulla Gjørup Andersen, Torben Gjørup Sørensen og Leif Jelsch, alle af Viborg kommune.

Selskabet tegnes af to medlemmer af bestyrelsen i forening. Ved erhvervelse eller afsættelse af fast ejendom dog af den samme bestyrelse.

Prokura er meddelt Torben Gjørup Sørensen, Viborg kommune.

Meddelelse til deltagerne sker ved anbefalet brev med mindst 14 dages varsel.

Politimesteren i Viborg købstad m.v., den 13. juni 1973.

Firmaet *»Brdr. Nielsens farvehandel»* af Hvidovre kommune er hævet.

Politimesteren i Hvidovre, den 14. juni 1973.

Firmaet *»Tønder-Bilen»* med Kjeld Nielsen Tønder og Bent Tychsen af Tønder som de ansvarlige deltagere er hævet.

Politimesteren i Tønder købstad m.v., den 13. juni 1973.

Firma *»Laur. Hansen og Co.»*, Århus, er hævet.

Politimesteren i Århus, den 13. juni 1973.

Else Marie Henriksen, f. Nielsen, Ryttervænget 13, 3520 Farum, driver handel og udøver industrivirksomhed i Ganløse, Stenløse kommune, som eneste ansvarlige indehaver af firmaet: *»Bondehavens Mørtelværk v/Else Marie Henriksen»*.

Prokura er meddelt Erling Meldgaard Henriksen, boende sammesteds.

Politimesteren i Frederikssund, den 14. juni 1973.

Firmaet *Hans Andersen & Søn* driver handel og håndværk i Ikast kommune.

Hans Christian Andersen og Jens Anton Andersen begge af Ikast er de ansvarlige deltagere.

Firmaet *A. H. J. Tricotage I/S* driver handel og udøver industridrift i Ikast kommune.

Anker Holdgaard Jensen, Henning Christensen og Jørgen Lund Pedersen alle af Ikast er de ansvarlige deltagere.

Firmaet *Teknisk Illustration v/J. Vestergaard Pedersen* af Herning, er hævet, idet firmaet er omdannet til aktieselskab.

Politimesteren i Herning, den 14. juni 1973.

Gunnar Peder Poulsen af Roskilde, der var eneste ansvarlige indehaver af firmaet *»A. M. Poulsen & søn»* af Roskilde, er afgået ved døden den 5. april 1972. Firmaet bliver videreført uforandret af enken, Elsa Helene Poulsen, født Larsen. Firmaet har tilbagekaldt den Kurt Gunnar Larsen og Erik Monrad Juul meddelte prokura og anmelder samtidig prokura til Jørgen Ib Møllekilde.

Politimesteren i Roskilde, den 14. juni 1973.

Under firma *»Madsen og Jensen, Snedker- og Tømrermestre»* drives håndværk i Århus kommune. Frank Birkedal Madsen af Elsted og Peder Emil Lau Jensen af Århus er de ansvarlige deltagere.

Politimesteren i Århus, den 14. juni 1973.

Tommy Johansen Wedel af Århus driver handel og håndværk i Århus kommune som

eneste ansvarlige indehaver af firma *»Århus Tæppemontering v/ Tommy Wedel«*.

Politimesteren i Århus, den 14. juni 1973.

Firmaet *»TH. TOXVÆRD«* er hævet.

Firmaet *»Alfred Christensen«* er hævet som omdannet til et aktieselskab.

Politimesteren i Frederiksberg birk, den 14. juni 1973.

Firmaet *»Johs. Christensen & Co.s Eftf.«* af Rødovre kommune er hævet.

Politimesteren i Hvidovre, den 15. juni 1973.

Firmaet *»C. A. Stæchmann og Son, Cykle- og Vaabenforretning«*, Kolding, er hævet.

Politimesteren i Kolding, den 15. juni 1973.

Firmaet *»ID-design«* ved Bente Storm og Ulla Schousen af Køge kommune er hævet.

Politimesteren i Køge, den 15. juni 1973.

Firmaet *Nyborg Trælasthan del v/ Otto Nielsen*, Nyborg, er hævet.

Politimesteren i Nyborg, den 15. juni 1973.

Firmaet *»Østjydske Værktøjsliberi I/S ved Emun Hoffmann Thage og Leon Madsen«* af Galten-Vissing kommune, nu Hadsten kommune, er hævet.

Politimesteren i Randers, den 15. juni 1973.

Firmaet *»Jensen & Jeppesen«* af Esbjerg er hævet.

Firmaet *»Premier Squash v/ Vilhelm Pedersen og O. Stæhr«* af Esbjerg er hævet.

Firmaet *»Premier Squash v/ Leo Kjeldsen og Jørn Siig Hansen«* driver handel og udøver industridrft i Esbjerg kommune. Leo Kjeldsen af Guldager og Jørn Siig Hansen af Esbjerg er de ansvarlige deltagere og tegner firmaet i forening.

Henning Jørgensen af Esbjerg driver handel og udøver industridrft i Esbjerg kommune som eneste ansvarlige indehaver af firmaet *»Peté Fabrikerne v/ Henning Jørgensen«*.

Henning Jørgensen af Esbjerg driver handel og udøver industridrft i Esbjerg kommune som eneste ansvarlige indehaver af firmaet *»Esbjerg Salafabrik v/ Henning Jørgensen«*.

Firmaet *»Malerestrene Ejler Nielsen og Ove Damsgaard«* driver håndværk i Esbjerg kommune. Ejler Johannes Drachmann Nielsen og Ove Damsgaard, begge af Esbjerg, er de ansvarlige deltagere og tegner firmaet hver for sig.

Firmaet *»I/S Andrup Automater«* driver handel og håndværk i Esbjerg kommune. John Frederik Lauridsen og Eivind Birkelev Olesen, begge af Andrup, er de ansvarlige deltagere og tegner firmaet i forening.

Firmaet *»Madsen og Jakobsen«* driver håndværk i Esbjerg kommune. Per Kirketerp Madsen og Børge Jakobsen, begge af Esbjerg, er de ansvarlige deltagere og tegner firmaet i forening.

Politimesteren i Esbjerg, den 15. juni 1973.

Anne Valborg Adamsen af Gentofte driver handel i Gentofte kommune som eneste ansvarlige indehaver af firmaet *»DANAGENCY«, Import-Export ved Anne Adamsen*.

Politimesteren i Gentofte, den 15. juni 1973.

»Vrejlev-Hæstrup Sparekasse«, Poulstrup pr. Vrå, anmelder, at medlem af tilsynsråd Johannes Lassen er udtrådt, og i stedet indtrådt tømremester Henning Pedersen Harken pr. Vrå.

Politimesteren i Hjørring m. v., den 15. juni 1973.

Firmaet *»K. H. Byggeindustri v/ Bdr. Sørensen«* driver handel, håndværk og industri i Hobro kommune. Henning Sørensen af Hobro og Kjeld Sørensen af Ulbjerg er de ansvarlige deltagere.

Politimesteren i Hobro, den 14. juni 1973.

Klim Sparekasse, Klim anmelder at vedtægterne er ændret den 21. marts 1973, hvortil ændring er stadfæstet af handelsministeriet den 17. maj 1973.

Politimesteren i Løgstør, den 15. juni 1973.

Firmaet »Møller og Justesen I/S« udøver dustridrift i Fuglebjerg kommune. Svend Møller af Sandved, Erik Møller af Sandved og Verner Justesen af Fuglebjerg er de ansvarlige deltagere og tegner firmaet i forening.

Politimesteren i Slagelse politikreds, den 1. juni 1973.

Firmaet »Materialisten Frydenlund v/ Finn Dalsgaard Pedersen og Co.« driver handel i Århus kommune.

Finn Dalsgaard Pedersen, Århus, Kurt Ejner Nielsen, Hobro og Arthur Østergaard, Hellerup, er de ansvarlige deltagere.

Firmaet tegnes af Finn Dalsgaard Pedersen.

Prokura er meddelt Arthur Østergaard.

Politimesteren i Århus, den 15. juni 1973.

Firmaet »I/S ALPOHL v/ Stig Albjerg Nielsen og Rainer Erich Pohl« driver handel i Århus kommune. Stig Albjerg Nielsen og Rainer Erich Pohl, begge af Århus, er de ansvarlige deltagere.

Politimesteren i Århus, den 15. juni 1973.

»Murerfirmaet Jens Refbjerg Rasmussen & Lutz Baier« driver håndværk i Torslunde-Ishøj kommune.

Jens Refbjerg Rasmussen og Lutz Dieter Baier begge af Torslunde-Ishøj er de ansvarlige deltagere og tegner firmaet i forening.

Preben Dahlstrøm af Glostrup kommune udøver handel og håndværk i Glostrup kommune som eneste ansvarlige indehaver af firmaet »Danske Bindingsværkshuse v/Preben Dahlstrøm«.

Prokura er meddelt Annie Dahlstrøm.

Firmaet »B & Bs tømrer- og snedkerforretning v/John Bransholm og John B. Kristiansen« udøver håndværk i Brøndbyernes kommune.

John Bransholm og John Bjerregaard Kristiansen begge af Brøndbyerne er de ansvarlige deltagere.

Firmaet »TRANS-COPECTA I/S v/Erling Klüwer og Søren Rekling« driver spedition i Glostrup kommune.

Erling Klüwer af Gentofte og Søren Rekling af Gladsaxe er de ansvarlige deltagere og tegner firmaet i forening.

Nils Vallø af Søllerød kommune driver handel og udøver industridrift i Brøndbyernes kommune som eneste ansvarlige indehaver af firmaet »TNV-ALUMINIUM v/ N. Vallø«.

Eneprokura er meddelt Ejner Larsen. Prokura er meddelt Ingrid Margrethe Larsen og Jytte Dahl i forening.

Firmaet »Ferd. Andersen & Co«, Herstedernes kommune, har meddelt Per Johannes Nathanael Jacobsen prokura.

Politimesteren i Glostrup, den 18. juni 1973.

At bestyrelsen for *Andelsselskabet Expo-Fyn* af Odense er udtrådt Niels Marius Andersen og Frede Beck Nielsen. I stedet er indtrådt gårdejer Poul Mahler, Egholm, Sandager.

Politimesteren i Odense, den 18. juni 1973.

Under firma »Frøstrup Brugsforening, Frøstrup«, anmelder, at der den 29. marts 1973 er vedtaget nye vedtægter, hvorefter der er sket følgende ændringer: Bestyrelsen er udvidet til 7 medlemmer og består nu af husmand Børge Hoffmann, Frøstrup, formand, husmoder Lis Kloster, Kærup, husmoder Ella Bach, Frøstrup, landmand Bent Langballe, Tømmerby, husmoder Mie Olesen, Tømmerby Mark, husmoder Minna Koldsgård, Højstrup, og gårdejer Jens Kristian Barup, Højstrup. Brugsforeningen tegnes af formanden og et bestyrelsesmedlem i forening. Bekendtgørelse til medlemmerne skal ikke ske i offentlige tidender.

Politimesteren i Thisted m.v., den 18. juni 1973.

Firmaet »Munk Johannesen & Tvermoes Nielsen« af Aalborg er hævet.

Firmaet »Planetto v/Frank Johannesen og Orla Nielsen« driver håndværk i Ålborg kommune.

Frank Munk Johannesen og Orla Frode Tvermoes Nielsen, begge af Ålborg, er de ansvarlige deltagere og tegner firmaet i forening.

Prokura er meddelt Frank Munk Johannesen og Orla Frode Tvermoes Nielsen hver for sig.

Politimesteren i Ålborg m.v., den 15. juni 1973.

Firmaet »Ure- og Brille Centret v/Hansen & Sørensen« driver handel og håndværk i Ålborg kommune.

Poul Hansen af Brønderslev og Ole Sørensen af Klarup er de ansvarlige deltagere og tegner firmaet i forening.

Prokura er meddelt Poul Hansen og Ole Sørensen hver for sig.

Politimesteren i Ålborg m.v., den 18. juni 1973.

Til Københavns handelsregister er modtaget følgende anmeldelser:

Firmaet *Carl Krumbak & Co.* er afmeldt af handelsregistret, efter at navnet er overtaget af et aktieselskab.

Firmaet *Samson Transport Co.* har meddelt Peter John Frederiksen prokura i forening med en af de tidligere anmeldte prokurister enten Sven Iver Stampe eller Hans Erik Broholm eller Jørgen Stæhr Nielsen.

Firmaet *Ib Andersen* har tilbagekaldt den Peder Egelund givne prokura.

Firmaet *H. Danielsens Eftf. v/ Knud Harry Kronquist* er hævet.

Torben Frandsen er udtrådt af firmaet »*Firmaet Autosyn v/ T. Frandsen & H. Schmidt*«, der fortsættes uforandret af den hidtidige deltager Hans Christian Schmidt.

Københavns magistrat, den 19. juni 1973.

I medfør af forskrifterne i lov nr. 72 af 27. marts 1929 er firmaet *Auto-Gården v/ Niels Nielsen* udslettet af det herværende handelsregister.

Københavns magistrat, den 19. juni 1973.

Til Københavns handelsregister er modtaget følgende anmeldelser:

Firmaet *Erik Høyrup* er afmeldt af det herværende handelsregister.

Under firmaet *Erik Høyrup Eftf. K/S.* drives håndværk og industri i el-branchen herunder handel med bygningsartikler af et kommanditselskab, hvis vedtægter er af 1. oktober 1970 med senere ændringer af 11. oktober 1972 og 9. november 1972. For selskabets forpligtelser hæfter Elastern A/S af København med hele dets formue medens de øvrige deltagere der i alt har indskudt 125.000 kr. hvoraf Carsten Høyrup af Gentofte har indskudt 100.000 kr. og Jørgen Østergaard Hansen af Brøndbyerne har indskudt 25.000 kr. kun hæfter med deres indskud. Selskabet

tegnes af komplementaren Elastern A/S el-ler af fornævnte Carsten Høyrup og Jørgen Østergaard Hansen hver for sig. Meddelelserne til deltagerne offentliggøres ikke i pressen.

Svend Thiberg driver handel som eneste ansvarlig indehaver af firmaet *Finanstidende* v/ *Svend Thiberg*. Prokura er meddelt Leifli Konrad Nielsen.

Preben Johan Petersen udøver handel, som eneste ansvarlig indehaver af firmaet *Fagbu-tikken v/ P. Petersen*.

Firmaet *I/S City Sko Øbro v/ N. Jørgen Danielsen & Co.* driver handel. Niels Jørgen Danielsen, Bente Dorte Danielsen og Niels Jørgen Danielsen, førstnævnte af Lyngby, er de ansvarlige deltagere.

Firmaet *Fritz Lissauer* er afmeldt af det herværende handelsregister efter at forretningskontoret er overflyttet til Gentofte.

Københavns magistrat, den 19. juni 1973.

Firmaet »*NORDSHIP I/S ved Niels Jensen og Ove Galberg Jørgensen*« driver handel i Hirtshals kommune.

Niels Jensen og Ove Galberg Jørgensen begge af Hirtshals er de ansvarlige deltagere.

Politimesteren i Hjørring m. v., den 18. juni 1973.

Gunnar Larsen er udtrådt af firmaet »*Sjællands Tagdækning*« af Køge kommune, der fortsættes uforandret af den hidtidige deltager Finn Christian Friedel Christensen.

Politimesteren i Køge, den 30. maj 1973.

Af bestyrelsen for »*Dansk Salt I/S*«, Marthager, er udtrådt Johannes Albertus Wolhoff og Geert Frans Boreel. I stedet er indtrådt Gerardus Hendrik Wouter Meeder, Oudel Grensweg 95, Hengelo, Holland, og Robbert Maria Smulders, Vosseveldlaan 59, Soest, Holland.

Politimesteren i Randers, den 19. juni 1973.

Carl Theodor Grau, der var medindehaver af firmaet *Carl Grau* af Gentofte, er afgået ved døden. Firmaet fortsættes uforandret af den hidtidige indehaver Jørgen Carl Peter Grau.

Den Marie Grau tillagte prokura er tilbagekaldt og i stedet er der tillagt Ulla Ruth Grau prokura.

Politimesteren i Gentofte, den 20. juni 1973.

Firmaet »*Tørreriet Sivested I/S v/ Ejvind og rge Hansen* udøver industridrift i Midtters kommune. Søren Ejvind Hansen Sived af Midtdjurs kommune og Christian rge Hansen, Møllemarken, Nimtofte, af dttdjurs kommune, er de ansvarlige deltagere og tegner firmaet i forening.
 Prokura er meddelt Ejvind Hansen og rge Hansen hver for sig.

Politimesteren i Grenå m. v., den 19. juni 1973.

Firmaet »*Kvistgård Glasfiberindustri I/S v/ Erling Mathiassen og Ib Mathiassen*» driver handel og udøver industridrift i Fredensborgmøbæk kommune. Erling Daniel Carl Mathiassen og Ib Mathiassen, begge af Helsingør kommune, er de ansvarlige deltagere og tegner firmaet i forening.

Politimesteren i Helsingør, den 19. juni 1973.

Thorbjørn Petersen af Hillerød kommune driver handel og udøver industridrift i Hillel kommune som eneste ansvarlige indehaver af firmaet »*Hiltex v. Thorbjørn Petersen*».

Politimesteren i Hillerød, den 19. juni 1973.

Ole Berg af Hørsholm kommune driver handel i Søllerød kommune som eneste ansvarlige indehaver af firmaet »*Systemkøb v/ Ole Berg*».

Prokura er meddelt Erik David Holm af Sødsaxe kommune.

Firmaet »*QUICKLY TRYK v/ Jens Landbothelsen*» af Søllerød kommune er hævet.

Politimesteren i Lyngby, den 20. juni 1973.

Finn Erik Godtfredsen af Ry kommune driver handel i Ry kommune som eneste ansvarlige indehaver af firmaet »*IDEA v/ Finn Erik Godtfredsen*».

Politimesteren i Odder, den 20. juni 1973.

Firmaet »*Ørstrøms Frisørsalon v/ Grete Ørstrøm og Hans Ørstrøm Nielsen*» af Gentofte er hævet.

Politimesteren i Gentofte, den 20. juni 1973.

Firmaet »*Henry O. Pedersens eftf. v/ K. Fos-sing*» af Ålborg kommune (tidl. Nørresundby kommune) er hævet.

Politimesteren i Ålborg m. v., den 20. juni 1973.

Firma »*Køkken Chefen's Diner Transportable v/ I. K. Thomsen*», Århus, er hævet.

Politimesteren i Århus, d. 19. juni 1973.

Jan Edvard Leonard af Århus driver handel og håndværk i Århus kommune som eneste ansvarlige indehaver af firma »*Leonard Læder v/ Jan Leonard*».

Politimesteren i Århus, d. 19. juni 1973.

Firmaet »*Jydsk Tobaks Kompagni v/ Thomas Sørensen*» af Horsens kommune er hævet.

Firmaet »*Shell Service, Hornsyld, v/ Svend og Niels Vanting Nielsen*» af Juelsminde kommune er hævet.

Firmaet »*Brdr. Nielsen*» driver handel og håndværk i Juelsminde kommune. Svend Vanting Nielsen og Niels Vanting Nielsen begge af Juelsminde kommune er de ansvarlige deltagere.

Prokura er meddelt Svend Vanting Nielsen og Niels Vanting Nielsen hver for sig.

Andreas Friedrich Østergaard af Odense kommune driver handel og håndværk i Horsens kommune som eneste ansvarlige indehaver af firmaet »*Horsens Bremse- og Koblings-service v/ A. Østergaard*».

Politimesteren i Horsens m.v., den 21. juni 1973.

Firmaet »*I/S RUSTIL v/ Jørgen Lunge og F. Koefoed Ibsen*» driver handel og håndværk i Rødovre kommune. Niels Jørgen Christian Lunge af Dragør og Flemming Koefoed Ibsen af Bagsværd er de ansvarlige deltagere.

Politimesteren i Hvidovre, den 21. juni 1973.

Firmaet »*H og K v/ Halvor og Kent Kristensen*» driver håndværk i Kolding kommune.

Halvor Bruun Rahbek Kristensen af Viuf og Kent Husballe Kristensen af Vejle er de

ansvarlige deltagere og tegner firmaet i forening.

Politimesteren i Kolding m.v., den 21. juni 1973.

Under firma *Foderstofforeningen Skarup* drives handel med grovvarer og planteprodukter i Sønder sø kommune af et andelselskab, hvis vedtægter er af den 14. juni 1972.

Den i selskabet indskudte kapital er vekslende.

Selskabets medlemmer hæfter personlig og solidarisk overfor tredjemand for enhver forpligtelse, som selskabet har påtaget sig. Denne hæftelse kan først gøres gældende, når kravet forgæves er gjort gældende mod selskabets formue.

I det indbyrdes forhold hæfter medlemmerne i forhold til deres køb hos selskabet gennem de sidste 5 år.

Selskabets bestyrelse består af: gårdejer Poul Landtved Rasmussen, Nr. Højrup, Skamby (formand), gårdejer Poul Eriksen, Askeby, Særslev (næstformand), gårdejer Poul Jens Christian Jensen, Bolmerod, Skamby, gårdejer Peder Ejvind Andersen, Torup, Skamby, proprietær Poul Pedersen, Lundsgård, Skamby, gårdejer Mads Herluf Jacobsen, Svendstrup, Særslev, gårdejer Christian Viggo Bernhardt Sørensen, Engeldrup, Grindløse.

Selskabet tegnes af formanden, eller i hans forfald næstformanden, og forretningsføreren i forening.

Prokura er meddelt forretningsfører Hjalmar Andersen.

Meddelelser til medlemmerne skal ikke offentliggøres i pressen.

Politimesteren i Odense, den 20. juni 1973.

Robert Friese af Nordborg kommune driver handel i Sønderborg købstad som eneste ansvarlige indehaver af firmaet *»Art-O-Graph v/R. Friese«*.

Politimesteren i Sønderborg, den 21. juni 1973.

Søren Lindberg Vacherhausen af Morsø kommune udøver industridrift i Nykøbing M. købstad som eneste ansvarlige indehaver af firmaet *»Dansk Panelindustri«* ved Søren Vacherhausen.

Politimesteren i Thisted købstad m.v., den 21. juni 1973.

Af bestyrelsen for *»Grimstrup Brugsforening«* er udtrådt Karl Madsen, Christian Lauridsen Christensen, Børge Nielsen og Hans Adolf Kristensen.

I stedet er indtrådt Edvard Petersen (formand), Ulla Højrup, Erik Josephsen og Jens Carl Højberg, alle boende i Helle kommune.

Under den 28. marts 1969 er vedtaget nye vedtægter for selskabet.

Prokura er meddelt uddeler Arthur Christensen, Grimstrup.

Politimesteren i Varde, den 20. juni 1973.

Svend-Erik Sørensen af Lystrup driver handel og håndværk i Århus kommune som eneste ansvarlige indehaver af firmaet *»AK'MMIRIKA v/S. E. Sørensen«*.

Prokura er meddelt George Kwadwo Barnieh.

Politimesteren i Århus, den 20. juni 1973.

Af bestyrelsen for *»Foreningen Modtryk og Socialistisk Forlag og Trykkeri«*, Århus, er udtrådt:

Jens Vesterhoven Svendsen,
Mihail Larsen,
Niels Ole Finnemann Nielsen,
Håkon Grunnet og
Kim Redlich.

I bestyrelsen er indtrådt:

Carsten Vengsgaard, Ny Munkegade 66 Århus,

Peter von Sperling, Ny Munkegade 66 Århus,

Arne Petersen, Vestervang 39, Århus,
Finn Donsbæk, Silkeborgvej 108, Århus,
Frands Mortensen, Nordborggade 29 Århus,

Mikael Witte Jensen, Rødegården, Topkærvej 7, Kasted, Århus N., og

Niels Kjellund, Samsøgade 26, Århus,
Formand for bestyrelsen er Vibeke von Sperling, Ny Munkegade 66, Århus.

Politimesteren i Århus den 20. juni 1973.

Under firma *»Malling Olie, A.m.b.A.«* drives handel med olie i Malling og omegn, Århus kommune af et selskab med begrænset ansvar, hvis vedtægter er af 17. maj 1973.

Der er ikke indskudt nogen kapital i selskabet.

Medlemmerne hæfter ikke for selskabets forpligtelser.

Selskabets bestyrelse består af:

Gårdejer Jens Peter Sejersen, Elmosegård, 30 Beder,

gårdejer Rasmus Peter Rasmussen, Elmosevej 10, 8330 Beder,

gårdejer Niels Kristian Mikkelsen, Ndl.ørgevej 7, 8270 Højbjerg.

Selskabet tegnes af gårdejer Jens Peter Jensen, Elmosegård, Beder, og forretningsleder Niels Holden, Smedegårds Allé 7, Malg., i forening.

Prokura er meddelt bogholder Ejnar Jørgensen, Gjesing, 8660 Skanderborg.

Bekendtgørelse til medlemmerne sker i Århus Stiftstidende.

Politimesteren i Århus, den 20. juni 1973.

Firma *A. Ransdal & Co.* af Ballerup-Måløv kommune er hævet.

Politimesteren i Gladsaxe, den 21. juni '73.

Berigtigende anmeldelser til Statstidende 81 af 27. april 1973:

Aage Kristensen Randers, der var indehaver af firmaet *«Holstebro Bogtrykkeri v/Aage Kristensen Randers»*, er afgået ved døden, og næt videreføres af den pågældendes søn, direktør Ib Kristensen Randers, *«Måbjerg»*, 7500 Holstebro.

Aage Kristensen Randers, der var indehaver af firmaet *«Holstebro Klicheanstalt v/Aage Kristensen Randers»*, er afgået ved døden, og næt videreføres af den pågældendes søn, direktør Ib Kristensen Randers, *«Måbjerg»*, 7500 Holstebro.

Politimesteren i Holstebro, den 21. juni '73.

Firmaet *«Brdr. Rasmussen, Kunstindustri»* af Hvidovre kommune er hævet.

Firmaet er overflyttet til Glostrup kommune.

Politimesteren i Hvidovre, den 21. juni '73.

Firmaet *«Borup og Omegns Forbrugsforening af Ringsted»*, Rønnede kommune er hævet.

Politimesteren i Køge, den 21. juni 1973.

Firmaet *«Sarsholte Maskinfabrik v/ Peder Sørensen»* af Skelbøl-Skellebjerg kommune er hævet som bekendtgørelse til aktieselskab.

Politimesteren i Ringsted, den 21. juni '73.

Firma *«Winthers Mølle I/S v/ Jens Yde Langaard og Rikardt Noes»*, Thisted, er hævet.

Politimesteren i Thisted købstad m.v., den 21. juni 1973.

Firmaet *«Hjørring Motor Compagni v/Hans Winthers»*, Hjørring, er afmeldt.

Politimesteren i Hjørring m.v., den 22. juni 1973.

Verner Erichsen af Værløse udøver industridrift i Værløse kommune som eneste ansvarlige indehaver af firmaet *«FERMI-electronics» v/V. Erichsen.*

Politimesteren i Gladsaxe, den 22. juni 1973.

Firmaet *«Bejerholm og Nielsens Kød»* driver handel i Køge kommune.

Egon Bejerholm af Solrød kommune og Ebbe Richard Nielsen af Køge kommune er de ansvarlige deltagere.

Politimesteren i Køge, den 21. juni 1973.

Firmaet *«Kollerup møbler I/S v/Friis og Pilgaard»* driver handel, håndværk og industri i Hadsten kommune.

Keld Friis af Viby J. og Villy Sam Pilgaard af Bøstrup pr. Langå er de ansvarlige deltagere og tegner firmaet i forening.

Politimesteren i Randers, den 22. juni 1973.

Under firmaet *«K/S KENAS»* drives handel i Silkeborg kommune af et kommanditselskab, hvis vedtægter er af 15. maj 1973. For selskabets forpligtelser hæfter Finér Compagniet Placage a/s af Silkeborg med hele dets formue, medens de øvrige deltagere, der ialt har indskudt 90.000 kr., kun hæfter med deres indskud. Selskabets kapital andrager ialt 100.000 kr.

Selskabet tegnes af Finér Compagniet Placage a/s alene eller af direktør Knud Erik Nielsen og direktør Arne Sørensen i forening.

Bekendtgørelse til deltagerne sker ikke i offentlige tidender.

Firmaet *«B-B Gardiner og Sengeudstyr I/S v/Bruun og Rasmussen»* driver handel i Silkeborg kommune. John Orla Bruun og Jørgen Bjerregård Rasmussen, begge af Silkeborg

kommune, er de ansvarlige deltagere og tegner firmaet i forening.

Politimesteren i Silkeborg, den 21. juni 1973.

Af bestyrelsen for *»Mejeriselskabet NORD«* af Alborg kommune er udtrådt Jens Erik Jungersen. I stedet er indtrådt Peter Gunner Kristiansen af Abybro.

Politimesteren i Alborg m.v., den 22. juni 1973.

Firma *»Møbelfabriken ERWI v/ Erichsen og Winther«*, Svendborg, afmeldes fra handelsregisteret ved overgang til aktieselskab.

Politimesteren i Svendborg, den 25. juni 1973.

Uffe Nielsen, Løgumgård, Løgumkloster kommune driver håndværk i Løgumkloster kommune som eneste ansvarlige indehaver af firmaet *»Uffe Nielsens Maskinfabrik«*.

Politimesteren i Tønder, den 22. juni 1973.

»Naur Brugsforening« anmelder, at bestyrelsen nu består af: Evald Madsen (formand), Peter Møller, Knud Jakobsen, Johannes Jensen og Gerda Jensen, alle Naur pr 7500 Holstebro.

Den uddeler Aage Søndergaard meddelte prokura tilbagekaldes.

Politimesteren i Holstebro, den 25. juni 1973.

Steen Øhlenschlæger af Greve kommune driver handel og håndværk i Køge kommune som eneste ansvarlige indehaver af firmaet *»Køge Auto-Service«* ved S. Øhlenschlæger.

Politimesteren i Køge, den 23. juni 1973.

Af bestyrelsen for *Fællesvaskeriet Lolland-Falster A.m.b.A* i Maribo er udtrådt gårdejer Viktor Wedege Mathiassen. I stedet er indtrådt gårdejer Verner Pedersen, Horbelev.

Politimesteren i Nakskov, den 25. juni 1973.

Bestyrelsen for *»Allingåbro Centralforening«*, Allingåbro, består nu af:

Hans Marinus Vestergaard, Ørsted mark, 8950 Ørsted (formand), Niels Bonde Mortensen, Gjesing, 8963 Auning (næstformand), Søren Albert Rasmussen, Fausing, 8961 Al-

lingåbro, Frede Jørgensen, Oustrup, 8962 Auning, Oluf Enevoldsen, Lystrup, 8962 Viñ vild, Tage Manø, Hollandsbjerg, 8950 Ørstedb Jens Dyrholm Taasti, Allestrup, 8961 Allingåbro, Villy Poulsen, St. Sjørup, 8950 Ørstedb Peter Søgaard, Tøjstrup, 8961 Allingåbro Povl Arne Jacobsen, Fløjstrup, 8900 Randers og Niels Carstensen, Bode, 8950 Ørsted.

Politimesteren i Randers, den 25. juni 1973.

Spare- og Lånekassn for Løgumkloster og omegn anmelder, at dommer Chr. Bjerre Løgumkloster, og direktør Oskar Tästensen Løgumkloster, er udtrådt af sparekassens bestyrelse og at skoleinspektør Jørgen Mørkeberg, Løgumgård, Løgumkloster, direktør Steffen Mogens Bramsen, Løgumgård og direktør Claus Christian Tästensen, Bjern drup, Løgumkloster er indtrådt i stedet.

Steffen Mogens Bramsen, Løgumgård Løgumkloster og Claus Christian Tästensen Bjernstrup, Løgumkloster er fratrukket som prokurister og i stedet er indtrådt fuldmægtig Peter Konstmann Andersen, Landeby, Løgumkloster.

Politimesteren i Tønder, den 22. juni 1973.

Til Københavns handelsregister er modtagne følgende anmeldelser:

Firmaet *Henning Christensen Import- og export generalagentur for Sakura Color Products Corporation, Osaka* er hævet.

Firmaet *Sasja Damekonfektion v/Gunnar Guldbæk Jensen og Einar Steen Hansen* er hævet.

Firmaet *Fars Dag Platten v/S. A. Nyman* er hævet.

Firmaet *Jara Glas I/S v/I & A Kern Rasmussen* er afmeldt af handelsregistret, efter at navnet er overtaget af et aktieselskab.

Arne Melchior er udtrådt af bestyrelsen for firmaet *Den Danske Presses Fællesindkøbs-Forening*, i hvilken Jørgen Marius Thomsen af Virum er indtrådt.

Københavns magistrat, den 26. juni 1973.

Firma *H. J. Auto v/Jespersen* af Herlev kommune er hævet.

Politimesteren i Gladsaxe, den 26. juni 1973.

Firma *»Shell Service v/Brdr. Møller, Svend Veje, 8544 Mørke«* er hævet.

Politimesteren i Århus, den 26. juni 1973.

Glamsbjerg Sparekasse, Glamsbjerg, an-
 elder at tømrermester Peder Pedersen,
 yng pr. Glamsbjerg er udtrådt af tilsynsrå-
 det. I stedet er valgt malermester Poul Eg-
 ersen, Teglværksvej, Glamsbjerg.
 Sparekassedirektør, gårdejer Erik Eriksen,
 dtofte, fratræder den 1. juli 1973. Prokura
 fra 1. juni 1973 meddelt fuldmægtig Hans
 smussen.

Politimesteren i Assens politikreds, den 20.
 ni 1973.

Firmaet *GREJSØ ved Grete Sørensen og
 vind Mauritz Sørensen* driver handel i Sølle-
 d kommune. Grete Sørensen og Ejvind
 auritz Sørensen, begge af Holte er de an-
 svarlige deltagere og tegner firmaet hver for

Politimesteren i Lyngby, den 26. juni 1973.

Under firma *»Allingåbro Olie & Brændsels-
 syning«* drives handel i Allingåbro, Rougsø
 mmune, af et selskab med begrænset an-
 der, hvis vedtægter er af 17. maj 1973. Der er
 e indskudt kapital i selskabet. Medlem-
 erne hæfter ikke for selskabets forpligtel-
 . Bestyrelsen består af gårdejerne: Hans
 trinus Vestergaard, Ørsted mark, 8950 Ør-
 d (formand), Niels Bonde Mortensen,
 øsing, 8963 Auning (næstformand), Søren
 øert Rasmussen, Fausing, 8961 Allingåbro,
 øde Jørgensen, Oustrup, 8963 Auning, Oluf
 evoldsen, Lystrup, 8962 Vivild, Tage
 inø, Hollandsbjerg, 8950 Ørsted, Jens
 rholm Taasti, Allestrup, 8961 Allingåbro,
 ly Poulsen, St. Sjørup, 8950 Ørsted, Peter
 gaard, Tøjstrup, 8961 Allingåbro, Povl
 ne Jacobsen, Fløjstrup, 8900 Randers, og
 els Carstensen, Bode, 8950 Ørsted.

Selskabet tegnes af den samlede bestyrelse.
 Prokura er meddelt forretningsfører Kaj
 nes Olesen, Allingåbro.

Bekendtgørelse til medlemmerne skal ikke
 i offentlige tidender.

Politimesteren i Randers, den 26. juni 1973.

ge Olesen af København driver håndværk
 Tårnby kommune som eneste ansvarlige
 ehaver af firmaet *»Car Centre v/Aage Ole-
 «*.

Prokura er meddelt Henny Grodal Olesen.

Firma *»Quick Refleks I/S v/Hans Andreasen
 Ib Jensen«*, driver handel i Tårnby kommu-

ne. Hans Andreasen af Gentofte og Ib Børge
 Jensen af Kastrup er de ansvarlige deltagere.

Firmaet *»Københavns Trævarefabrik v/Hen-
 ning Johannes Larsen«*, Tårnby kommune, er
 hævet.

Firmaet *»Københavns Trævarefabrik I/S
 v/Henning Larsen og Birger Larsen«*, driver
 handel og udøver industridrift i Tårnby
 kommune.

Henning Johannes Larsen og Birger
 Schjøllin Larsen, begge af Dragør, er de an-
 svarlige deltagere.

Politimesteren i Tårnby, den 26. juni 1973.

Firmaet *K. Schultz og Søn Automobiler Eftf.
 v/Hugo og Carsten Schultz«* driver handel og
 håndværk i Holsted kommune.

Hugo Schultz og Carsten Schultz, begge af
 Holsted, er de ansvarlige deltagere.

Politimesteren i Ribe, den 26. juni 1973.

Omtryk

*Berigtigende anmeldelse jfr. Statstidende nr.
 55 af 17. marts 1973.*

Uffe Nielsen, Løgumgaard, Løgumkloster
 kommune driver håndværk i Løgumkloster
 kommune som eneste ansvarlige indehaver af
 firmaet *»Uffe Nielsens Maskinfabrik«*.

Politimesteren i Tønder, den 22. juni 1973.

Firmaet *»Terrazzokompagniet ved Thorvald
 Hansen og Hilmar Nielsen«*, Århus, er hævet.

Politimesteren i Århus, den 27. juni 1973.

Firmaet *»K S G Gulve v/Knud Sørensen &
 Finn Christiansen«* driver handel og håndværk
 i Helsingør kommune. Knud Arne Sørensen
 af Helsingør kommune og Finn Christiansen
 af Ballerup-Måløv kommune er de ansvarlige
 deltagere.

Politimesteren i Helsingør, den 27. juni
 1973.

Kurt Bertelsen af Trehøje kommune driver
 handel i Trehøje kommune som eneste an-
 svarlige indehaver af firmaet *Kube Byg v/Kurt
 Bertelsen*.

Firmaet *Nielsen & Winkler v/Svend Bund-
 gaard Nielsen og Knud Egon Winkler* af Ikast

kommune, er hævet, da firmaet er overgået til aktieselskab.

Politimesteren i Herning, den 27. juni 1973.

Firmaet *Søndersø Maskinmontage I/S v/Bent Olsen & Per Østerhaab* driver håndværk i Søndersø kommune.

Tage Bent Olsen og Søren Per Østerhaab, begge af Søndersø, er de ansvarlige deltagere og tegner firmaet i forening.

Firmaet *Axel Gram* af Odense er afmeldt.

Firmaet *Fyns El Motorreparation ved Troels Skjoldborg Petersen* af Odense er afmeldt som overgået til aktieselskab.

Politimesteren i Odense, den 27. juni 1973.

Niels Kristian Nielsen af Viby J., driver håndværk i Århus kommune som eneste ansvarlige indehaver af firma *»Terrazzokompagniet v/N. Kr. Nielsen«*.

Politimesteren i Århus, den 27. juni 1973.

Under firma *»Malernes cooperative Forretning A.m.b.A. Aarhus«* drives håndværk i Århus kommune af et selskab med begrænset ansvar.

Selskabets vedtægter er af 4. april 1973.

Den i selskabet indskudte kapital udgør kr. 12.845.

Medlemmerne hæfter ikke for selskabets forpligtelser udover deres andelsbevisers pålydende.

Selskabets bestyrelse består af:

Valdemar Kastrup, V. Ringgade 124, 8000 Århus C. (formand),

John Elmer Hansen, Bærmosehøj 10, Trige pr. 8200 Århus N,

Erik Dalsgård Sørensen, Karensmindevej 17, 8260 Viby J.,

Willy Carl Therkildsen, Nordborggade 24, 8000 Århus C, og

Kaj Vogt, Rugbakkevej 8, 8200 Århus N.

Selskabets forretningsfører er Georg Peter Møller Sørensen, Vestre Ringgade 120, 8000 Århus C.

Selskabet tegnes af formanden for bestyrelsen eller forretningsføreren, begge i forening med mindst 1 medlem af bestyrelsen, eller af mindst 3 medlemmer af bestyrelsen i forening.

Bekendtgørelse til medlemmerne sker ved almindeligt brev.

Politimesteren i Århus, den 27. juni 1973.

Under firma *»Athena/Kunst v/A. Poulsen, Jaques og G. Jaques«* drives handel i Århus kommune. Annalise Poulsen, Inger Jaques og Geoffrey Leonard Jaques, alle af Århus, er de ansvarlige deltagere.

Politimesteren i Århus, den 27. juni 1973.

Firma *»Østvendysssel Folkeblad - Dybvad bogtrykkeri«* v/bogtrykkerne German Piløgaard og Arnold Loft Hansen af Sæby kommune, er hævet.

Politimesteren i Frederikshavn m. v., den 28. juni 1973.

Firmaet *S. P. Lokke og søn* af Frederiksøværk hæves.

Politimesteren i Frederikssund, den 28. juni 1973.

Da der i de sidste 10 år ikke er foretaget nogen anmeldelse til handelsregisteret i Nakskov (tidl. Rødby) politikreds vedrørende firmaet *»Schultz & Slæbo«* af Maribo købstad, og da henvendelse til dets indehaver overensstemmelse med lov nr. 72 af 27. marts 1929 er forblevet ubesvaret, opfordres hermed de pågældende indehavere i medfør af nævnte lov til inden 3 måneder fra nærværende bekendtgørelses dato at oplyse, om firmaet fremdeles består.

For så vidt ingen oplysninger indkommer slettes firmaet af handelsregisteret.

Politimesteren i Nakskov m. v., den 28. juni 1973.

Firmaet *»Lollands Radio og TV ved Ingemann Poulsen«* af Rødby købstad er hævet.

Politimesteren i Nakskov m. v., den 28. juni 1973.

Firmaet *Aerosol International ved B. W. Scholten* af Gentofte, er hævet.

Ingeniørfirmaet *Elwis ved civilingeniør P. Stubbæk og civilingeniør M. Wilsbech* af Gentofte er hævet.

Firmaet *ELWIS ved civilingeniør P. J. Stubæk og civilingeniør M. Wilsbech* udøver industri- og handel i Gentofte kommune.

Peter Jakob Stubbæk og Mogens Wilsch, begge af Gentofte, er de ansvarlige deltagere og tegner firmaet i forening.

Politimesteren i Gentofte, den 28. juni 1973.

Bo Kjeld Villesen af Gladsaxe driver handel og håndværk i Gladsaxe kommune som eneste ansvarlige indehaver af firmaet *Vilcon* af Bo Kjeld Villesen.

Politimesteren i Gladsaxe, den 28. juni 1973.

Ole Henrik Hansen af Birkerød kommune driver håndværk i Birkerød kommune som eneste ansvarlige indehaver af firmaet *Prima* iefyr-Service v/Ole Hansen.

Politimesteren i Helsingør, den 28. juni 1973.

Firmaet *I/S Tømmerfirmaet H. P. Jensens* af v/Helmer & Axel Jensen driver håndværk i Nykøbing F. kommune. Helmer Jensen og Axel Jensen, begge boende i Kraghave, Nykøbing F., er de ansvarlige deltagere og tegner maet hver for sig.

Politimesteren i Nykøbing F. m. v., den 28. juni 1973.

Sparekassen *»Syddjvlland«*, Vejle, anmelder, borgmester Willy Sørensen, Vejle, er ind-

trådt i tilsynsrådet som medlem udpeget af handelsministeren.

Sparekassens vedtægter er ved skrivelse af 30. april 1973 godkendt af handelsministeriet.

Politimesteren i Vejle, den 28. juni 1973.

Firmaet *I/S Thorso Stole- og Møbelfabrik, v/N. og K. Bundgaard Rasmussen* udøver industri- og handel i Hvorslev kommune.

Niels Bundgaard Rasmussen og Knud Bundgaard Rasmussen, begge af Hvorslev kommune, er de ansvarlige deltagere og tegner firmaet hver for sig.

Prokura er meddelt Niels Bundgaard Rasmussen, Hvorslev kommune, og Knud Bundgaard Rasmussen, Hvorslev kommune.

Politimesteren i Viborg købstad m. v., den 28. juli 1973.

Under firma *»S-OPTIK v/Chr. Svendsen K/S«* drives håndværk i Grindsted kommune af et kommanditselskab, i hvilket Christian Svendsen, Borgergade 14, Grindsted, er eneste ansvarlige deltager.

Prokura er meddelt Ove Clausen Christensen og Edith Kjær, begge boende i Grindsted, hver for sig.

Politimesteren i Varde, den 27. juni 1973.

Firmaet *Eska Elektronik v/E. Visser* af Søllerød kommune er hævet som overflyttet til Hillerød kommune.

Politimesteren i Lyngby, den 28. juni 1973.

Samling af anmeldelser til handelsregistrene,

udgivet ved foranstaltning af Handelsministeriet,
udgår månedlig og koster **40 kr. excl. moms** om året. Samlingen forsynes årlig med
fuldstændigt firmaregister, tillige omfattende samtlige tidligere årgange.
Abonnement tegnes på alle posthuse og i alle boglader.

Nr. 6 for 1973 færdig fra trykkeriet den 3. oktober 1973.

Udgiver:
Fuldmægtig *B. Poulsen*
Handelsministeriet

Hovedkommissionær:
Thaning & Appel Eflif's Forlag A/S
Nørregade 20 A,
1165 København K

København 1973. — Bianco Lunos Bogtrykkeri A/S.

SAMLING AF ANMELDELSER TIL HANDELSREGISTRENE



Udgivet ved foranstaltning af Handelsministeriet

1973	Anmeldelser, bekendtgjort i Statstidende i juli måned	Nr. 7
------	---	-------

Indmeldelserne angår følgende firmaer:

- vedføjede tal angiver siderne, hvor anmeldelserne findes).
- Denraa Maskinsats I/S, 150.
- Århus Byggeforum v/ W. Reenberg, 143.
- Århus Frimærkehandel ved Harry Poulsen, 147.
- Århus Frimærkehandel I/S v/ Harry Poulsen og Lars Boes, 147.
- Århus Jolleværft v/ Flemming Mortensen og Steffen Michlenborg Petersen, 149.
- Académie Des Grands Coiffeurs de Copenhague v/ Karen & Kaj Lykke Kjærgaard, Søllerød, 153.
- Janis-Pels, 146.
- Thorsen Assurance Agentur, 143.
- Modia-Modenytt ved E. Bacher Mouritzen, Rødovre, 150.
- Århus Brugsforening, 156.
- Århus brugs- og lokalforening, 156.
- Århus Amatørfotografernes Service-Anstalt ved B. Thorsen, 153.
- Århus Amatørfotografernes Service-Anstalt v/ B. og E. Thorsen, 153.
- Århus Byg v/ Ulf Jensen, Fredensborg-Humblebæk, 152.
- Andelsmejeriet Landsogn, Slagelse, 149.
- Andersen & Andreassen, Twan Paper, 142.
- Andersen, Ferd., & Co., Herstederne, 151.
- Andersen, Georg, 156.
- Andersens, Georg, Eftf., 156.
- Andreasen, A. H., & Sønner, Aabyhøj, 156.
- Anderskov Maskinfabrik I/S, 151.
- Auto-Maskin Bornholm v/ Jens Christian Ipsen, Allinge/Gudhjem, 148.
- Bagsværd Tobak- og Vinhandel v/ Jakobsen og Becker, Gladsaxe, 150.
- Bech-Nielsen & Jeppsson I/S, Ramsø, 144.
- Bidstrup, Andreas P., & Co., Rønne, 141.
- Biodidact v/ Bodil Andersen, 156.
- Bjerregrav-Aalum-Taanum Sognes Sparekasse, 155.
- Bogforlaget Nyt Lys v/ Johs. Muhlig, Randers, 152.
- Brdr. Rasmussen, Kunstindustri, Glostrup, 144/145.
- Byggeforum v/ W. Reenberg, Århus, 143.
- Carstensen, Th., og Jappes Eftf. v/ K. G. Knudsen, Slagelse, 149.
- Cito Sølv, I/S, v/ Th. Jensen & Johs. Liljengren, Fredericia, 141.
- Columbus, Automatisk Afbryderfabrik v/ Henning Lippert Christensen, 151.
- Columbus, I/S, Automatisk Afbryderfabrik v/ Cold og Ferlov, 151.
- Copenhagen Fur Center, Glostrup, 146.
- Dameskræder Jane Holmbo Larsen, Århus, 149.
- Danobit v/ Th. J. Myhre, Galten, 154.
- Danphone v/ Heino Thorsen & Bjarne Sørensen, 151.
- Danpo, Danmarks Andels Fjerkræslagterier A.m.b.A., Randers, 152.
- Dansk A Træv v. Niels Moldrup Pedersen, Allerød, 152.
- Dansk Klima & Miljøservice v/ A. Larsen, Ballerup-Måløv, 141.
- Dansk Ligbrændingsforening, 156.

- Dansk Maskin Service v/ Hansen og Olesen, 146.
 Dansk Pelsdyravlerforening, Glostrup, 145.
 Dansk Pelsdyravlerforening (Danstrup, 145/146.
 Dansk Pelsdyravlerforening (Danish Fur Sales),
 Glostrup, 145.
 Dansk Pelsdyravlerforening (Danish Fur Auction
 Co.), Glostrup, 145.
 Dansk Pelsdyravlerforening (Danske Pelsauktioner),
 Glostrup, 145.
 Dansk Pelsdyravlerforening (Københavns Pels-
 central), Glostrup, 145.
 Dansk Pelsdyravlerforening (Scandinavian Fur
 Auction Co.), Glostrup, 145.
 Dansk Super-Voks v/ V. Paaskesen, Hvidovre, 142.
 Danske Andelsslagteriers Tarmsalg, Glostrup, 151.
 Danske Andelsslagteriers Tarmsalg (D.A.T.), Glo-
 strup, 151.
 Dawo v/ J. Grevenkop-Castenskjold, Rødovre, 147.
 Designa v. P. Lund-Jensen, Allerød, 143.
 Digsmed Design, Roskilde, 142.
 Drengemagasinet v/ Svend Kruse, Roskilde, 144.
 Dreyer, Kr., 156.
 ESC-Electronic Systems and Control v/ B. Slei-
 mann Petersen & Co., Birkerød, 151.
 Ejlersen, Georg, og Søn, Sorø, 153.
 Elektricitetsselskabet Isefjordværket Interessent-
 skab (IFV), Gentofte, 143.
 Esbjerg Installationsforretning ved Olesen og Jen-
 sen, 143.
 Espersen, Aage, & Sønner I/S, Skive, 141.
 Fabrikken Allak v/ Thorbjørn Nilsson, Gladsaxe,
 142.
 Fabrikken Dantos ved A. V. Jensen, Vejle, 142.
 Falch, Edvard, & Søn, Næstved, 155.
 Femø Fiberglas v/ E. Danielsen og P. Tolstrup,
 Sønderby, 142.
 Fjord-Marine K/S v/ Boat-Mart Kattegat A/S,
 Frederikssund, 141.
 Flakkebjerg Møbelfabrik, I/S, v/ Robert Olsen og
 Bjarne Olsen, Hashøj, 142.
 Fomsgaard Specialoptik, Skjern, 148.
 Formplast v/ B. Nerst, Frederiksberg, 148.
 Fotograferne Lotzbeck & Graac, 156.
 Frisørsalonén Gitte og Jes ved Gitte og Jes Ras-
 mussen, Roskilde, 154.
 Fuglebjerg Viktualieforretning v/ Elisabeth og Poul
 Andersen, 142.
 Funder Kirkeby el-forretning v/ Frede Kaage Pape,
 Silkeborg, 152.
 Grotenbergs Auto, 157.
 Gundel & Bergstrøm, Frederiksberg, 141.
 H.A.V.-sanitet, Havnegade 16, Kerteminde, 147.
 H.C. Elektro ved Aage Hansen, 142.
 H.L. Repro v/ Hugo Bjørn Hansson og Jørgen Lar-
 sen, 156.
 Håndarbejdets Fremmes Udsalg i Aabenraa v/
 E. Holm-Pedersen & Tove Hansen, 149.
 Hans Jakob ved Hans Jakob Hansen, Slagelse, 149.
 Hansen, E. Kastrup, Gentofte, 154.
 Hansen, Roger, & Søn, I/S, 156.
 Hansens, L. P., Textilfarveri, Vejle, 150.
 Hasle Byggeforum v/ W. Reenberg, Århus, 143.
 Helligso-Gettrup spare- og lånekasse, Gettrup, 147
 Hendes verden, 146.
 Hendriksens, F., Eftf., Reproduktions-Atelier, 151
 Hermes Finansiering v/ H. Pedersen, 151.
 Hirtshals Byggeindustri v/ Ingeborg Larsen, 155.
 Hirtshals Kassetterminal, I/S, v/ Skagerak Fiske-
 eksport (Sigurd Espersen) A/S, fiskeeksportør
 Ekman Hørsel og Hirtshals Fiskeeksport (D. og
 H. Espersen) I/S, 148.
 Hirtshals Ny Auto I/S ved Arne Pedersen og Thor-
 kild Gyldenberg Christensen, 155.
 Hjallerup Byggeindustri, I/S, v/ Arndt Hüttel Sø-
 rensen & Leif Christensen, 152.
 Holm, Viggo, & Søn, Viborg, 154.
 Homa Persien Tæppe Import v. E. Holm Hansen,
 Frederiksberg, 152.
 Hukit v/ Hubert Trojaborg, 143.
 Høng og Omegns Foderstofforening, Finderup,
 149.
 Indutec v/ Arne Hansen, 151.
 Inka-Plast K/S ved Ejnar Jacobsen & Co., Broby,
 143.
 Intersats I/S v/ Hans Nissen og K. B. Rasmussen,
 Århus, 149.
 J. M. Aluminiumfacader I/S v. T. Jensen og M. V.
 Marker, Helsingø, 152.
 J-T Biler v. Jensen & Toxværd, Farum, 152.
 Jacobsen & Bondesen I/S, Sønderborg, 146.
 Jacobsen, J. M., og Søn, Slagelse, 149.
 Jacobsen, Otto, Frederiksberg, 141.
 Jagar Strings ved Jarl Hansen og Harfield Morten-
 sen, Frederiksberg, 148.
 Jelstrup-Lyngby Spare- og Lånekasse, 153.
 Jensen, Gert, & Co., 142.
 Jensen, Gert, & Co., I/S, 142.
 Jeppesen & Christensen, Løkken-Vrå, 155.
 Jernindustriens Forlag, 146.
 Jerslev-Hellum Pastorats Låne- og Sparekasse,
 151/152.
 Jydsk Bådecenter v/ Kjeld Slot-Nielsen, Århus, 154
 Jydsk Hotelmontering K/S, Kolding, 147/148.
 Jydsk Hundemad v/ Finn Herløv Horte, Århus, 147
 Jyllinge Brugsforening, 154.
 Jørgensen & Pedersen, Næstved, 155.
 Jørgensen, Aage, Varme og Sanitet, 156.
 Karrebæksminde Byggeservice ved Erling Nielsen
 og Kurt Iversen, Næstved, 155.
 Kimbrerhuse v/ Erik Holm Jensen, Års, 150.
 Klint, Helle, Show-Room I/S, 146.
 Konfekturfabrikken Jagtvej 29 v/ Reiersen &
 Larsen, 151.
 Lange Isenkram v/ Kr. M. Flarup, 151.
 Lange, A., og Freddy Tindhof, Kolding, 144.
 Larsen og Hansens Maskinfabrik, Slagelse, 149.
 Larsen, Thorkild G. E., 157.
 Larsens, Hvidved, Maskinfabrik, I/S, ved Frede

- lvidtved Larsen og Peter Hvidtved Larsen, Silkeborg, 150.
 etøjsbussen v/ A. Vestergaard, Ledøje-Smørum, 52.
 ds Møbler, Kjellerup, 146.
 de Tømreer- og Snedkerforretning v/ Børge Ielth Pedersen, Blåbjerg, 142.
 ens kemiske fabrik ved A. Kongsted, Ballerup-Måløv, 144.
 d og Gæster, 146.
 dsens, S. P., Efterfølgere ved P. F. Svendsen og C. Lydholm, Ålborg, 144.
 lterfirmaet Niels Andersen, Normannia, Gentofte, 150.
 lterfirmaet Johan N. Schrøder Eftf. ved Ralph Iolmgaard Andersen & Jan Knud Duvald, 151.
 lterfirmaet Tengberg & Søn, Slagelse, 142.
 lerier - Ry Kunsthandel ved Vagn Østergaard, Ly, 141.
 terialisten v/ Erik N. Sørensen, Odense, 147.
 thiesen, K., & P. H. Hansen, Malermestre, 143.
 teriselskabet Danmark A.m.b.a., Vejle, 149.
 ra Trading I/S ved Mickey Nielsen og Niels Larsen, Gundsø, 142.
 tjtysk Reserveredslager K/S, Viborg, 150.
 tjtyske Teglværkers Salgskontor, selskab med begrænset ansvar, Viborg, 141.
 is Juliet v/ B. Wochner, Frederiksværk, 148.
 a-teknik v/ Holger Andersen og Allan Thomsen, Århus, 144.
 es kommunes spare- og lånekasse, 155.
 lsen, Steen + Clement, Struer, 142.
 lsen, Vibholm, Udstyr, I/S, Viby J., 144.
 bel, E., Nykøbing F., 148.
 rdship Company v/ G. Tolderlund, Silkeborg, 146.
 rdsjællands Birammeindustri v/ Troels Erhardt Pedersen, Ganløse, 147.
 opa Film-Produktion & Udlejning v/ Poul Nyup Sørensen, 143.
 tica v/ Ib Rønne, Næstved, 155/156.
 ama v/ Paul Møller og Aksel Andersen, Vejle, 147.
 ditex ved E. Hansen, Frederiksberg, 143.
 ersen, Viktor, Middelfart, 151.
 ersen, Egmont H., Fond, 146.
 arbisan I/S v/ E. Brix og H. P. Knudsen, Frederiksberg, 141.
 jac Automation v/ P. Jakobsen, Tårnby, 155.
 stige Design v/ Steen Flemming Digsmed, filial Næstved, 155.
 stige Design v/ Steen Flemming Digsmed, Roskilde, 142.
 ality Products ved P. Topsøe-Jensen, Søllerød, 153.
 dioco v/ Hansen og co., Gentofte, 150.
 ndrups, Erik, I/S, Farsø, 146.
 smines Børnetøj v/ Birte Müllertz og Janne Wolsøe, Gentofte, 144.
 Rasmussen, Peter A., International, 151.
 Ravl og Krat v/ Karl Kristian Steffensen og Niels Frede Jensen, Frederiksberg, 152.
 Renseriet Thy ved Inger Nielsen og Lillian Hansen, Slagelse, 149.
 Reersø Fiskefryseanlæg ved Gustav Thomsen, John Petersen & Co., Helsingør-Drøsselbjerg, 149.
 Roskilde-Hallen, A.m.b.a., 154.
 Rye Værktøj I/S ved T. Westh Nielsen & Co., Bramsnæs, 142.
 Ry-kunst v/ E. Aarestrup, 155.
 Ry-kunst v/ Anne Lise Elkjær, 155.
 Ryø Enviro Systems K/S, Ålborg, 151.
 Rødkjærbro og Omegns Sparekasse, 155.
 Rødkjærbro Trælasthandel v/ Egon Pedersen, Rødkjærbro, 143.
 Safco Marketing Company v/ G. Tolderlund, Silkeborg, 146.
 Sahl og Gullev Pastorats Spare- og Lånekasse, Bjerringbro, 154.
 Sankt Annæ Smørrebrød v/ Skaaning og Andersen, 146.
 Sct. Jørgensbjerg Brugsforening, 146.
 Scandia Liner Agency v/ Walter Jensen, Frederiksberg, 143.
 Schrøder, Johan N., 151.
 Schultz & Larsens efterfølger v/ Fritz, Uffe, Sigurd og Torben Schultz Larsen, Otterup, 147.
 Seibæk, Gregers, 143.
 Shop-In ved Hanne Aistrup og Lone Mc Govern, Gentofte, 143.
 Skandinavisk Express v. C. Hansen, Frederiksberg, 143.
 Skive Andelsslakteri, 142.
 Skjelby Sogns Brugsforening, 155.
 Slagelse Sølvsmiede ved Sigfred Jakobsen, 149.
 Sparekassen Bredebro, 153.
 Sparekassen Farsø, 148.
 Sparekassen for Langå og Omegn, 150.
 Sparekassen Midtjylland, Århus, 144.
 Sparekassen Ringkøbing, 148.
 Sparekassen Skjern, 154.
 Sparekassen Tinglev, 153.
 Spare- og Laanekassen for Ejby og Omegn, 141.
 Spare- og Laanekassen for Ejby og Omegn, 155.
 Spare- og Lånekassen for Løgumkloster og Omegn, 144.
 Spare- og lånekassen for Tinglev og omliggende sogne, 153.
 Spare- og Laanekassen i Ulsted, 150.
 Star-Sko v/ Aage Jensen, Esbjerg, 143.
 Star-Sko v/ Børge Fritze Nissen, Esbjerg, 143.
 Stock & Rangholms Filial i Slagelse, 149.
 Strikke Nyt v/ Henry Nielsen, Slagelse, 149.
 Suhr, Emilius C., Gentofte, 154.
 Sydjysk Isolering, I/S, v/ J. Hansen og K. Rasmussen, Vojens, 152.
 Sønderjysk Bolig-Byg I/S, Tønder, 146.
 Sørensen, H. P., & Co., 156.

- Tengberg, H. O., og Søn, Slagelse, 142.
- Tissø Huset I/S v/ Niels Hansen og Jørgen Kr. Larsen, Hvidebæk, 147.
- Trægården, I/S, v/ Povl Davidsen og Paul Anker Ravn, Vojens, 143.
- Twan Paper v/ Mogens Andreasen, 142/143.
- Ulrichs Isenkramforretning I/S, Slagelse, 153.
- Vallekilde-Hørve sognes spare- og lånekasse, Hørve, 141.
- Varbo, Holger, & Co., Gentofte, 154.
- Varde og omegns foderstofforening, Varde, 149.
- Vardeegnens Foderstof- og Gødningsforening, Varde, 149.
- Vejgård Foto v/ G. Christensen og L. Jensen, Ålborg, 150.
- Vela K/S, ingeniør-, Handels- og industrivirksomhed, Ballerup-Måløv, 141.
- Vestsjællands Brændselsforening A.m.b.A., Slagelse, 154.
- Videbæk Sparekasse, 149.
- Virum Farve & Tapethandel v/ B. Brandt-Clausen, m Lyngby-Tårbæk, 141.
- Virum Farve- og Tapethandel ved A. C. Buus, Lyngby-Tårbæk, 144.
- Vivild og Omegns Sparekasse, 150.
- Wama ved Mackeprang og Wartenberg, 156.
- Wibergs, Carl, Eftf., Thor Jensen, 156.
- Wolfking William Jensen Maskinfabrik, Slagelse, 144.
- Yin-Yang Interieur v/ H. T. Høiby, 156/157.

Firmaet *Andreas P. Bidstrup & Co.*, af
høje er hævet.

Politimesteren på Bornholm, den 29. juni
1973.

Firmaet »*Otto Jacobsen*« er hævet.

Firmaet »*PHARBISAN I/S v/ E. Brix og
P. Knudsen*« er hævet.

Firmaet »*GUNDEL & BERGSTRØM*« er
hævet som omdannet til aktieselskab.

Politimesteren i Frederiksberg birk, den
29. juni 1973.

Under firma: »*Fjord-Marine K/S v/BOAT-
MART KATTEGAT A/S*« drives handel og
håndværk med maritim- og andet fritidsud-
rustning i Frederikssund af et kommanditselskab,
selskabets vedtægter er af 18. marts 1972. For sel-
skabets forpligtelser hæfter BOAT-MART
KATTEGAT A/S af Frederikssund med hele
selskabets formue, medens de øvrige deltagere, der
ikke har indskudt 30.000 kr., kun hæfter med
deres indskud.

Selskabet har ingen bestyrelse. Selskabet
består af BOAT-MART KATTEGAT A/S.
Der er ikke meddelt prokura. Meddelelser til
medlemmerne skal ikke offentliggøres i pressen.

Politimesteren i Frederikssund, den 29.
juni 1973.

Fuldmægtig Jens Ørskov Hansen, Gl.
Løngbøjevej, Stårup pr. Nykøbing Sj., er an-
ført som direktør i *Vallekilde-Horve sognes
fore- og lånekasse, Horve*.

Der er meddelt direktør Jens Ørskov Han-
sen i prokura sammen med et medlem af til-
styringsrådet eller sammen med bogholderen,
Marie Olsen eller sammen med assistent
Lise Marie Petersen.

Politimesteren i Holbæk, den 29. juni 1973.

Børge Brandt-Clausen af Søllerød kommu-
ne driver handel i Lyngby-Tårnbæk kommune
som eneste ansvarlige indehaver af firmaet
*rum Farve & Tapethandel v/B. Brandt-Clau-
sen*.

Politimesteren i Lyngby, den 29. juni 1973.

Spare- og Laanekassen for Ejby og Omegn
meddeler, at prokura er meddelt bogholder

John Reimund Andersen, Stjernevænget 14,
5592 Ejby.

Politimesteren i Middelfart, den 29. juni
1973.

Firmaet »*I/S Cito Sølv v/ Th. Jensen &
Johs. Liljengren*« driver håndværk i Frede-
ricia købstad.

Thorvald Jensen og Christian Johannes
Villy Liljengren, begge af Fredericia, er de
ansvarlige deltagere og tegner firmaet i
forening.

Politimesteren i Fredericia købstad m. v.,
den 2. juli 1973.

Annie Margot Larsen, født Feldt af Bal-
lerup, driver handel i Ballerup-Måløv kom-
mune som eneste ansvarlige indehaver af
firmaet *Dansk Klima & Miljøservice v/ A.
Larsen*. Prokura er meddelt Peter Dams-
gaard Larsen.

Politimesteren i Gladsaxe, den 2. juli 1973.

Firmaet »*Aage Esperson & Sønner I/S*«
er hævet.

Politimesteren i Skive, den 2. juli 1973.

Firma *VELA K/S, ingeniør-, Handels- og
industrivirksomhed* af Ballerup-Måløv kom-
mune har meddelt Torsten Ulrik Langebæk
af Helsingør ret til at tegne firmaet, således at
Mogens Ulrik Langebæk og Torsten Ulrik
Langebæk tegner firmaet hver for sig.

Politimesteren i Gladsaxe, den 3. juli 1973.

Vagn Østergaard af Kjellerup kommune
driver handel i Ry kommune som eneste an-
svarlige indehaver af firmaet »*Malerier - Ry
Kunsthandel ved Vagn Østergaard*«.

Politimesteren i Odder, den 3. juli 1973.

»*Midtjydske Teglværkers Salgskontor*« sel-
skab med begrænset ansvar, Viborg, anmel-
der, at teglværksejer Harald Pedersen,
Grundvad Teglværk, pr. Spøttrup, tømmere-
handler Ole Falk, Lihme pr. Brodal, og tegl-
værksejer Karl Ejlskov Hansen, Bruunshåb,
Viborg, er udtrådt af bestyrelsen og i stedet er
indtrådt: Teglmester Christen Rudolf Søren-
sen, Lundgård Teglværk, Stoholm.

Politimesteren i Viborg købstad m. v., den
3. juli 1973.

Thorbjørn Ingolf Nilsson af Herlev udøver industridrift i Gladsaxe kommune som eneste ansvarlige indehaver af firmaet *Fabrikken Allak v/Thorbjørn Nilsson*.

Politimesteren i Gladsaxe, den 4. juli 1973.

Firmaet »*Steen + Clement Nielsen*« driver handel i Struer købstad.

Ole Steen Nielsen, Lemvig, og Peter Clement Nielsen, Struer, er de ansvarlige deltagere og tegner firmaet hver for sig.

Politimesteren i Holstebro, den 4. juli 1973.

Firmaet »*Femø Fiberglas v/E. Danielsen og P. Tolstrup*« driver industri i Sønderby på Femø i Ravnsborg kommune. Smedemester Egon Danielsen og læge Poul Tolstrup, begge af Ravnsborg kommune, er de ansvarlige deltagere og tegner firmaet i forening.

Politimesteren i Nakskov m. v., den 4. juli 1973.

Firmaet »*Dansk Super-Voks v/V. Paaske-sen*« af Hvidovre kommune er hævet.

Firmaet er under omdannelse til aktieselskab.

Politimesteren i Hvidovre, den 4. juli 1973.

Firmaet »*Fuglebjerg Viktualieforretning*« v/Elisabeth og Poul Andersen af Fuglebjerg, er hævet.

Firmaet »*I/S Flakkbjerg Mobelfabrik*« v/Robert Olsen og Bjarne Olsen af Hashøj, er hævet.

Politimesteren i Slagelse politikreds, den 4. juli 1973.

Firmaet »*Fabriken Dantos ved A. V. Jensen*« af Vejle, er hævet.

Politimesteren i Vejle, den 4. juli 1973.

Firmaet »*Digsmed Design*« af Roskilde kommune er afmeldt af handelsregisteret.

Firmaet »*Prestige Design v/Steen Flemming Digsmed*« af Roskilde kommune er afmeldt af handelsregisteret.

Knud Erik Christensen af Ringsted er udtrådt af firmaet »*Rye Værktøj I/S ved T. Westh Nielsen & Co.*« af Bramsnæs kommune, der

fortsættes uforandret af den hidtidige deltager Teddy Henrik Westh Nielsen af Rye.

Firmaet »*MICA TRADING I/S ved Micky Nielsen og Niels Carlsen*« driver handel i Gundsø kommune. Finn Micky Nielsen af Københavns kommune og Niels Monefeldt Carlsen af Gundsø kommune er de ansvarlige deltagere og tegner firmaet i forening.

Prokura er meddelt Stella Viola Carlsen.

Politimesteren i Roskilde, den 4. juli 1973.

»*Skive Andelslagteri*« tilbagekalder herved prokura for direktør Knud Henry Holm.

I stedet meddeles prokura til direktør Viggo Peder Sørensen, underdirektør Christian Johansen, kontorchef Lars Nørgaard og kasserer Helge Larsen.

Politimesteren i Skive, den 4. juli 1973.

Malerfirmaet »*Tengberg & Søn, Slagelse*« af Slagelse kommune, er hævet.

Firmaet »*H. O. Tengberg og Søn*«, Slagelse, anmelder, at Søren Bredahl Tengberg af Slagelse er indtrådt i firmaet som ansvarlig og tildelt underskrift berettiget deltager.

Politimesteren i Slagelse politikreds, den 4. juli 1973.

Børge Helth Pedersen af Blåbjerg kommune driver håndværk i Blåbjerg kommune som eneste ansvarlige indehaver af firmaet »*Luna Tømrer- og Snedkerforretning v/Børge Helth Pedersen*«.

Politimesteren i Varde m. v., den 3. juli 1973.

Til Københavns handelsregister er modtaget følgende anmeldelser:

Firmaet *H. C. Elektro ved Aage Hansen* er afmeldt af handelsregistret efter at navnet er overtaget af et aktieselskab.

Firmaet *I/S Gert Jensen & Co.* er hævet.

Firmaet *Gert Jensen & Co.* driver handel med Robert Gert Jensen og Finn Kaj Sørensen førstnævnte af Holte, er de ansvarlige deltagere.

Firmaet *Andersen & Andreasen, Twan Paper* er hævet.

Mogens Vagn Andreasen af Charlottelund driver handel som eneste ansvarlig indehaver af firmaet *Twan Paper v/Mogens Andr*

en. Prokura er meddelt Edith Kirstine Førling, f. Engelbrechtsen og Henning Peterhristian Thornberg, hver for sig.

Mogens Albertsen af Snekkersten driver suranceagentur som eneste ansvarlig indehaver af firmaet *Albertsen Assurance Agentur*. Prokura er meddelt Ole Vejre.

Poul Nyrup Sørensen udøver handel og industridrift som eneste ansvarlig indehaver firmaet *Nyropa Film - Produktion & Udlægning v/ Poul Nyrup Sørensen*.

Poul Gregers Seibæk af Klampenborg løver industridrift som eneste ansvarlig behøver af firmaet *Gregers Seibæk*.

Firmaet *Hukit v/Hubert Trojaborg* er hævet.

Firmaet *K. Mathiesen & P. H. Hansen, Marmestre* er afmeldt af det herværende handelsregister efter at forretningskontoret er overflyttet til Greve Strand.

Københavns magistrat, den 5. juli 1973.

Firmaet *PAPITEX ved E. Hansen* er hævet.

Firmaet *SKANDINAVISK EXPRESS v. E. Hansen* er hævet som optaget i et aktieselskab.

Firmaet *SCANDIA LINER AGENCY Walter Jessen* er hævet som optaget i et selskab.

Politimesteren i Frederiksberg birk, den 5. juli 1973.

Elektricitetsselskabet Isefjordværket Interessentskab (IFV) af Gentofte anmelder, at proprietær Niels Edvard Kejser er valgt til æstformand i bestyrelsen i stedet for borgmester Arne Peter Stæhr Johansen og at veringeniør Otto Emil Simonsen af Frederiksberg er indtrådt som kommitteret medlem af bestyrelsen i stedet for direktør Niels Eder Bernhard Sørensen som er udtrådt af bestyrelsen.

Politimesteren i Gentofte, den 5. juli 1973.

Firmaet *I/S Trægården v/Povl Davidsen og Paul Anker Ravn*, driver handel i Vojens kommune.

Povl Davidsen af Vojens og Poul Anker Ravn af Rødding, er de ansvarlige deltagere.

Politimesteren i Haderslev, den 5. juli 1973.

Poul Lund-Jensen af Allerød kommune driver handel og håndværk i Allerød kommune som eneste ansvarlige indehaver af firmaet *DESIGNA v. P. LUND-JENSEN*.

Politimesteren i Hillerød, den 3. juli 1973.

Rødkjærbro Trælasthandel v/Egon Pedersen, Rødkjærbro, af Bjerringbro kommune, anmelder, at Magnus Albert Damgaard, Rødkjærbro, er meddelt prokura.

Politimesteren i Viborg købstad m. v., den 4. juli 1973.

Firma *HASLE BYGGEFORUM v/W. Reenberg*, Århus, afmeldes af handelsregisteret.

Politimesteren i Århus, den 6. juli 1973.

Firma *BYGGEFORUM v/W. Reenberg*, Århus, afmeldes af handelsregisteret.

Politimesteren i Århus, den 6. juli 1973.

Firma *AARHUS BYGGEFORUM v/W. Reenberg*, Århus, afmeldes af handelsregisteret.

Politimesteren i Århus, den 6. juli 1973.

Under firmaet *INKA-PLAST K/S ved Ejnar Jacobsen & Co.* drives handel og industri i Broby kommune af et kommanditselskab, i hvilket Ejnar Jacobsen af Allested er eneste ansvarlige deltager.

Politimesteren i Assens m. v., den 5. juli 1973.

Firmaet *Star-Sko v/Aage Jensen* af Esbjerg er hævet.

Børge Fritze Nissen af Esbjerg driver handel i Esbjerg kommune som eneste ansvarlige indehaver af firmaet *Star-Sko v/Børge Fritze Nissen*.

Firmaet *Eshjerg Installationsforretning ved Olesen og Jensen* af Esbjerg er hævet.

Politimesteren i Esbjerg, den 6. juli 1973.

Firmaet *SHOP-IN ved Hanne Aistrup og Lone McGovern* driver handel i Gentofte kommune.

Hanne Grethe Aistrup af Skovlunde og Lone Merete McGovern af Glostrup er de ansvarlige deltagere.

Firmaet *Rasmines Børnetøj v/Birte Müllertz og Janne Walsøe* driver handel i Gentofte kommune.

Birte Müllertz af Lyngby og Janne Walsøe af Gentofte er de ansvarlige deltagere og tegner firmaet i forening, hvorhos de pr. prokura tegner firmaet hver for sig.

Politimesteren i Gentofte, den 5. juli 1973.

Firmaet *»A. Lange og Freddy Tindhof«* udøver industridrift i Kolding kommune.

Andreas Petersen Lange og Freddy Tindhof, begge af Kolding, er de ansvarlige deltagere og tegner firmaet hver for sig.

Politimesteren i Kolding m. v., den 5. juli 1973.

Firmaet *»Bech-Nielsen & Jeppsson I/S«* driver handel og håndværk i Ramsøe kommune.

Jens Bech Nielsen af Ølstykke og Frank Lennart Jeppsson af Gadstrup er de ansvarlige deltagere og tegner firmaet i forening.

Politimesteren i Roskilde, den 6. juli 1973.

Esther Margrethe Kruse af Roskilde er indtrådt i firmaet *»Drengemagasinet v/Svend Kruse«* af Roskilde købstad som ansvarlig og til underskrift berettiget deltager.

Politimesteren i Roskilde, den 6. juli 1973.

SPAREKASSEN MIDTJYLLAND, der har hjemsted i Århus, anmelder:

at medlem af tilsynsrådet, borgmester Orla Schartau Hyllested, af handelsministeriet den 11. maj 1973 i medfør af bestemmelsen i § 7, stk. 3, i lov om sparekasser, er udnævnt til indtil videre at være medlem af tilsynsrådet for sparekassen.

at C-prokura er meddelt fuldmægtig Leif Haakon Kaae, Brabrand.

Politimesteren i Århus, den 6. juli 1973.

Firma *»I/S Vibholm Nielsen Udstyr«* driver handel i Viby J., Århus kommune.

Karen Marie Rasmine Nielsen og Poul Erik Vibholm Nielsen, begge af Viby J., er de ansvarlige deltagere.

Politimesteren i Århus, den 6. juli 1973.

Firmaet *»MITA-teknik v/Holger Andersen og Allan Thomsen«*, Århus, tegnes af Holger

Hentze Andersen og Allan Thomsen i forening.

Politimesteren i Århus, den 6. juli 1973.

Firmaet *Virum Farve- og Tapethandel ved A. C. Buus* af Lyngby-Tårnbæk kommune er hævet.

Politimesteren i Lyngby, den 9. juli 1973.

Kristian Isak William Jensen af Slagelse kommune udøver industridrift i Slagelse købstad som eneste ansvarlige indehaver af firmaet *»WOLFKING William Jensen Maskinfabrik«*. Prokura er meddelt Søren Vilner af Dianalund.

Politimesteren i Slagelse politikreds, den 9. juli 1973.

Berigtigende anmeldelse, jfr. Statstidende nr. 121 af 27. juni 1973.

Spare- og Lånekassen for Løgumkloster og Omegn anmelder, at dommer Christian Schulz Bjerre, Løgumkloster, er udtrådt af bestyrelsen, og i stedet er indtrådt skoleinspektør Jørgen Mørkeberg, Løgumgård.

Endvidere er fratrædt direktør Oskar Tästensen og som direktører er udnævnt Steffen Mogens Bramsen, Løgumgård, og Claus Christian Tästensen, Bjerndrup. Dem dem tidligere meddelte prokura er tilbagekaldt, og prokura er i stedet meddelt fuldmægtig Peter Konstmann Andersen, Landebj.

Politimesteren i Tønder, den 10. juli 1973.

Firmaet *»S. P. Madsens Efterfølgere ved P. F. Svendsen og J. C. Lydholm«* af Ålborg er hævet.

Politimesteren i Ålborg m. v., den 10. juli 1973.

Jytte Abildgaard af Hellerup, er indtrådt i firmaet *»Løvens kemiske fabrik ved A. Kongsted«* af Ballerup-Måløv kommune som ansvarlig deltager. Firmaet tegnes af den hidtidige deltager Knud Abildgaard alene.

Politimesteren i Gladsaxe, den 10. juli 1973.

Firmaet *»Brdr. Rasmussen, Kunstindustri«* udøver industridrift i Glostrup kommune. Hjalmar Carl Rasmussen og Kristen Ger

arl Rasmussen, begge af Hvidovre, er de ansvarlige indehavere.

Firmaet er overflyttet fra Hvidovre.

Af bestyrelsen for »*Dansk Pelsdyravlerforening*«, Glostrup, er Johann Heinrich Petersen, Juelsminde, afgået ved døden. Anders Jensen Østergaard, Løkken, Holger Poul Petersen, Rørvig, og Johannes Michaelsen, Hedensted, er udtrådt af bestyrelsen.

I stedet er indtrådt Vilfred Huusmann Ravn, Forum, Anders Kirkegaard, Holstebro, Valdemar Egeris Svendsen, Strandby, og Arne Buch Tønning, Hyllerup.

Valdemar Egeris Svendsen, Strandby, er valgt til næstformand i stedet for Johann Heinrich Petersen.

Prokura er meddelt Valdemar Egeris Svendsen i forening med 2 andre bestyrelsesmedlemmer.

Af bestyrelsen for »*Dansk Pelsdyravlerforening*« (Danske Pelsauktioner), Glostrup, er Johann Heinrich Petersen, Juelsminde, afgået ved døden. Anders Jensen Østergaard, Løkken, Holger Poul Petersen, Rørvig, og Johannes Michaelsen, Hedensted, er udtrådt af bestyrelsen.

I stedet er indtrådt Vilfred Huusmann Ravn, Forum, Anders Kirkegaard, Holstebro, Valdemar Egeris Svendsen, Strandby, og Arne Buch Tønning, Hyllerup.

Valdemar Egeris Svendsen, Strandby, er valgt til næstformand i stedet for Johann Heinrich Petersen.

Prokura er meddelt Valdemar Egeris Svendsen i forening med 2 andre bestyrelsesmedlemmer.

Af bestyrelsen for »*Dansk Pelsdyravlerforening*« (Københavns Pelscentral), Glostrup, er Johann Heinrich Petersen, Juelsminde, afgået ved døden. Anders Jensen Østergaard, Løkken, Holger Poul Petersen, Rørvig, og Johannes Michaelsen, Hedensted, er udtrådt af bestyrelsen.

I stedet er indtrådt Vilfred Huusmann Ravn, Forum, Anders Kirkegaard, Holstebro, Valdemar Egeris Svendsen, Strandby, og Arne Buch Tønning, Hyllerup.

Valdemar Egeris Svendsen, Strandby, er valgt til næstformand i stedet for Johann Heinrich Petersen.

Prokura er meddelt Valdemar Egeris Svendsen i forening med 2 andre bestyrelsesmedlemmer.

Af bestyrelsen for »*Dansk Pelsdyravlerforening*« (Danish Fur Sales), Glostrup, er Johann Heinrich Petersen, Juelsminde, afgået ved døden. Anders Jensen Østergaard, Løkken, Holger Poul Petersen, Rørvig, og Johannes Michaelsen, Hedensted, er udtrådt af bestyrelsen.

I stedet er indtrådt Vilfred Huusmann Ravn, Forum, Anders Kirkegaard, Holstebro, Valdemar Egeris Svendsen, Strandby, og Arne Buch Tønning, Hyllerup.

Valdemar Egeris Svendsen, Strandby, er valgt til næstformand i stedet for Johann Heinrich Petersen.

Prokura er meddelt Valdemar Egeris Svendsen i forening med 2 andre bestyrelsesmedlemmer.

Af bestyrelsen for »*Dansk Pelsdyravlerforening*« (Scandinavian Fur Auction Co.), Glostrup, er Johann Heinrich Petersen, Juelsminde, afgået ved døden. Anders Jensen Østergaard, Løkken, Holger Poul Petersen, Rørvig, og Johannes Michaelsen, Hedensted, er udtrådt af bestyrelsen.

I stedet er indtrådt Vilfred Huusmann Ravn, Forum, Anders Kirkegaard, Holstebro, Valdemar Egeris Svendsen, Strandby, og Arne Buch Tønning, Hyllerup.

Valdemar Egeris Svendsen, Strandby, er valgt til næstformand i stedet for Johann Heinrich Petersen.

Prokura er meddelt Valdemar Egeris Svendsen i forening med 2 andre bestyrelsesmedlemmer.

Af bestyrelsen for »*Dansk Pelsdyravlerforening*« (Danish Fur Auction Co.), Glostrup, er Johann Heinrich Petersen, Juelsminde, afgået ved døden. Anders Jensen Østergaard, Løkken, Holger Poul Petersen, Rørvig, og Johannes Michaelsen, Hedensted, er udtrådt af bestyrelsen.

I stedet er indtrådt Vilfred Huusmann Ravn, Forum, Anders Kirkegaard, Holstebro, Valdemar Egeris Svendsen, Strandby, og Arne Buch Tønning, Hyllerup.

Valdemar Egeris Svendsen, Strandby, er valgt til næstformand i stedet for Johann Heinrich Petersen.

Prokura er meddelt Valdemar Egeris Svendsen i forening med 2 andre bestyrelsesmedlemmer.

Firmaet »*Dansk Pelsdyravlerforening*« driver tillige virksomhed i Glostrup kommune

med afsætning af de af medlemmerne producerede skind under firma *»Copenhagen Fur Center«*.

Prokura er meddelt Valdemar Egeris Svendsen i forening med 2 andre bestyrelsesmedlemmer.

Prokura er endvidere meddelt Bjørn Thorn Hemsén og Gert Knøvl hver for sig.

Politimesteren i Glostrup, den 10. juli 1973.

Firmaet *»Erik Randrup I/S«* driver handel og håndværk samt udøver industridrft i Farsø kommune.

Vognmand Erik Randrup, vognmand Ole Randrup og vognmand Ejner Båndrup, alle af Hvalpsund, er de ansvarlige deltagere og tegner firmaet i forening. Prokura er meddelt de ovennævnte tre indehavere hver for sig.

Politimesteren i Løgstør, den 10. juli 1973.

Bestyrelsen for *»Sct. Jørgensbjerg Brugsforening«* består fra den 30. november 1972 af følgende: Børge Petersen, formand, Peter Hansen, næstformand, Børge Petersen, Kaj Lykke Hansen, Mogens Nielsen, Knud Andersen, og Ruth Jacobsen, alle af Roskilde.

Politimesteren i Roskilde, den 10. juli 1973.

Firmaet *»JACOBSEN & BONDESEN I/S«* driver handel og håndværk og udøver industridrft i Sønderborg kommune.

Erik Jacobsen af Tønder kommune og Ole Ingvor Bondesen af Sønderborg kommune er de ansvarlige deltagere.

Prokura er meddelt fru Else Bondesen, Kærvej 79, 6400 Sønderborg.

Politimesteren i Sønderborg, den 9. juli 1973.

Til Københavns handelsregister er modtaget følgende anmeldelser:

Otto Petersen er udtrådt af bestyrelsen for firmaet *Jernindustriens Forlag* i hvilken Holger Erling Weissenborn af Vejle er indtrådt.

Firmaet *Albanis-Pels* er hævet.

Hans Kristian Sofus Olesen er udtrådt af firmaet *Dansk Maskin Service v/Hansen og Olesen*, der fortsættes uforandret af den hidtidige deltager Jens Fachmann Hansen.

Firmaet *Helle Klint Show-Room I/S* driver handel. Helle Klint, Tayo Vibeke Klint, f. Jarset, begge af Gentofte, og Vibeke Lapoin-

te, f. Klint, her af staden, er de ansvarlige deltagere og tegner firmaet i forening, hvorhos de tegner firmaet pr. prokura hver for sig.

Firmaet *Sankt Annæ Smørrebrød v/Skaaning og Andersen* driver handel og håndværk. Birgitte Ulla Skaaning, f. Bork, og Orla Andersen er de ansvarlige deltagere og tegner firmaet i forening.

Firmaet Egmont H. Petersens Fond driver tillige virksomhed under firmaet *Mad og Gæster*. Prokura er meddelt Ebbe Jørgen Broe Christensen og Peter Hammertoft i forening eller hver især i forening med enten Lilli Andersen eller Erik Boesen eller Søren Steenum.

Firmaet Egmont H. Petersens Fond driver tillige virksomhed under firmaet *Hendes verden*. Prokura er meddelt Ebbe Jørgen Broe Christensen og Peter Hammertoft i forening eller hver især i forening med enten Leif Andersen eller Erik Boesen eller Søren Steenum.

Københavns magistrat, den 11. juli 1973.

Gunner Erik Tolderlund af Silkeborg driver handel i Silkeborg kommune som eneste ansvarlige indehaver af firmaet *»Safco Marketing Company v/G. Tolderlund«*.

Gunner Erik Tolderlund af Silkeborg driver handel i Silkeborg kommune som eneste ansvarlige indehaver af firmaet *»Nordship Company v/G. Tolderlund«*.

Politimesteren i Silkeborg m. v., den 11. juli 1973.

Firmaet *»Sønderjydsk Bolig-Byg I/S«* driver handel og håndværk i Tønder kommune.

Tømrermester Carsten Hansen af Tønder, murermester Ejner Stork af Abild og elinstallatør Albert Haugaard, af Bylderup Bov, er de ansvarlige deltagere og tegner firmaet i forening. Prokura er meddelt fru Ase Petersen, Tønder.

Politimesteren i Tønder, den 11. juli 1973.

Mogens Lind af Kjellerup kommune udøver industridrft i Kjellerup kommune som eneste ansvarlige indehaver af firmaet *»Lind Møbler«*.

Politimesteren i Viborg købstad m. v., den 10. juli 1973.

Finn Herløv Horte af Grundfør driver handel i Århus kommune som eneste ansvarlige indehaver af firma »*Jydsk Hundemad Finn Herløv Horte*«.

Politimesteren i Århus, den 11. juli 1973.

Firmaet »*Dawo v/J. Grevenkop-Castensjold*« af Rødovre kommune er hævet.

Politimesteren i Hvidovre, den 12. juli 1973.

Berigtigelse jfr. statstidende nr. 51 af 13. marts 1973.

Under firma »*H.A.V.-sanitet*«, Havnegade 1, Kerteminde, drives gas- og vandmesterskomsomhed i Kerteminde kommune, af et selskab med begrænset ansvar, hvis vedtægt er af 21. december 1972. Den i selskabet indskudte kapital er vekslende. Medlemmer hæfter ikke for selskabets forpligtelser.

Selskabets bestyrelse består af gas- og vandmestrene Villy Vohnsen, Møllevej 1, og Hans Jepsen, Havnegade 16 og Alfred Jepsen, Vestergade 82, alle af Kerteminde.

Selskabet tegnes af den forannævnte bestyrelse i forening. Prokura er meddelt fru Arthe Jepsen, Havnegade 16, Kerteminde.

Bekendtgørelse skal ikke ske i offentlige lænder.

Politimesteren i Nyborg, den 12. juli 1973.

Firma *Schultz & Larsen efterfølger v/Fritz Jøffe, Sigurd og Torben Schultz Larsen* af Otte-p er afmeldt.

Firma *Materialisten v/Erik N. Sørensen* af Odense er afmeldt som overgået til aktieselskab.

Politimesteren i Odense, den 12. juli 1973.

Firma »*Aarhus Frimærkehandel ved Harry Poulsen*« er hævet.

Politimesteren i Århus, den 12. juli 1973.

Troels Erhardt Pedersen, Bundsagerhus, Anløse, 2760 Måløv driver handel, håndværk og industri i Ganløse, Stenløse kommune, som eneste ansvarlige indehaver af firma- »*Nordsjællands Birammeindustri*« v/Troels Erhardt Pedersen.

Politimesteren i Frederikssund, den 12. juli 1973.

Helligsø-Gettrup spare- og lånekasse, Gettrup, anmelder, at husmand Henry Emanuel Jønsen, Gettrup, er udtrådt af tilsynsrådet og

i stedet er indtrådt tømrermester Peter Christian Mølgård, Gettrup.

Politimesteren i Thisted købstad m.v., den 12. juli 1973.

Firmaet »*Palama v/Paul Møller og Aksel Andersen*« driver handel og håndværk i Vejle kommune.

Paul Marinus Møller og Aksel Andersen, begge af Vejle kommune er de ansvarlige deltagere og tegner firmaet hver for sig.

Politimesteren i Vejle, den 11. juli 1973.

Under firma »*Aarhus Frimærkehandel I/S v/Harry Poulsen og Lars Boes*« drives handel i Århus kommune. Harry Oskar Poulsen af Århus og Lars Boes af Århus er de ansvarlige deltagere.

Politimesteren i Århus, den 12. juli 1973.

Tømrer Niels Hansen, Pilevej 12, Ubby pr. 4490 Jerslev, og tømrer Jørgen Kristian Larsen, Chr. II Vej 8, 4400 Kalundborg, driver håndværk i Hvidebæk kommune som eneste ansvarlige indehavere af firmaet »*Tissø Huset I/S v/Niels Hansen og Jørgen Kr. Larsen*«.

Politimesteren i Kalundborg, den 12. juli 1973.

Berigtigelse, jfr. Statstidende nr. 49 af 14. juni 1972, vedrørende firmaet *JYDSK HOTELMONTERING K/S*, Kolding. Anmeldelsen skal rettelig lyde:

Under firma *JYDSK HOTELMONTERING K/S* drives handel med hotelinventar m.v. i Kolding, Kolding kommune af et selskab med begrænset ansvar.

Den i selskabet indskudte kapital udgør kr. 25.000. For selskabets forpligtelser hæfter JUGO-import a/s, Kolding, som fuldt ansvarlig deltager.

Fabrikant Mikkel Ullerup Eriksen, Fredensborg, grosserer Jens Bertel Tackmann, Kolding, og repræsentant Svend Sternou Gjælf, Herlev, hæfter som kommanditister alene med deres indskudskapital på hver kr. 5.000.

Selskabets bestyrelse består af den til enhver tid valgte bestyrelse i JUGO-import a/s, Kolding, p.t. fabrikant Mikkel Ullerup Eriksen, Fredensborg, grosserer Jens Bertel Tackmann og Inger Jørgine Tackmann, begge Kolding, og repræsentant Svend Sternou Gjælf, Herlev.

Selskabet tegnes af komplementaren JUGO-import a/s alene.

Prokura er meddelt Jens Bertel Tackmann og Svend Sternou Gjelf.

Bekendtgørelser til medlemmerne skal ikke ske i offentlige tidender.

Politimesteren i Kolding, den 9. juli 1973.

Bent Nerst af Hvidovre kommune driver håndværk og udøver industridrift i Frederiksberg kommune som eneste ansvarlige indehaver af firmaet »FORMPLAST v/ B. Nerst«.

Erling Halfdan Garfield Mortensen, der var medindehaver af firmaet »JAGAR STRINGS ved Jarl Hansen og Harfield Mortensen« er udtrådt af firmaet, der uændret fortsættes af den hidtidige deltager Jarl Harald Bendix Hansen.

Politimesteren i Frederiksberg birk, den 13. juli 1973.

Fru Bente Wochner f. Wochner, Hovedgaden 30. 3630 Jægerspris driver handel i Frederiksværk kommune, som eneste ansvarlige indehaver af firmaet »Miss Juliet v/B. Wochner«.

Politimesteren i Frederikssund, den 12. juli 1973.

Firmaet »I/S Hirtshals Kasseterminal v/Skagerak Fiskeeksport (Sigurd Espersen), A/S, fiskeeksportør Ekmann Hørsel og Hirtshals Fiskeeksport (D. og H. Espersen) I/S« driver handel og håndværk og udøver industridrift i Hirtshals kommune.

Skagerak Fiskeeksport (Sigurd Espersen) A/S, fiskeeksportør Ekmann Hørsel og Hirtshals Fiskeeksport (D. og H. Espersen) I/S alle af Hirtshals er de ansvarlige deltagere.

Prokura er meddelt fiskeeksportør Ole Espersen, Hirtshals.

Politimesteren i Hjørring m.v., den 12. juli 1973.

Sparekassen Farsø anmelder at fhv. gårdejer Jens Kristian Jensen, Farsø, proprietær Adolf Peter Laursen, Ørndrup pr. Løgstør og minkfarmer Jens Peter Vestergaard, Farsø, er udtrådt af tilsynsrådet, i stedet er el-installatør Knud Erik Primdahl Eriksen, Farsø, proprietær Nicolaj Krebs Hansen, Gøttrupgård, Farsø og gårdejer Søren Helge Poulsen, Holmegårdene, Ars, indtrådt i tilsynsrådet.

Som formand for tilsynsrådet er valgt godsejer Hans Olaf Agerup Kjeldsen, Lerkærvej, Farsø.

Politimesteren i Løgstør, den 13. juli 1973.

Den af firmaet E. Nobel, af Nykøbing II kommune, meddelte prokura til Jens Christensen er tilbagekaldt.

Politimesteren i Nykøbing F. m.v., den 11. juli 1973.

Jens Christian Ipsen af Østermarie driver handel og håndværk i Allinge/Gudhjem kommune som eneste ansvarlige indehaver af firmaet »Auto-Maskin Bornholm« v/Jens Christian Ipsen.

Prokura er meddelt fru Dagny Bech Østermarie.

Politimesteren på Bornholm, den 13. juli 1973.

»Sparekassen Ringkøbing« anmelder, at gårdejer Martin Møller, Brejning pr. Spjallentier Jørgen Jørgensen, Kloster pr. Ringkøbing, og amtmand Arthur Johan Bach, Ringkøbing, er udtrådt af sparekassens tilsynsråd. I stedet er indtrådt slagtermester Iver Iversen, Ringkøbing, murersvend Knud Rud Hansen, Ringkøbing, gårdejer Hans Christian Krogsgaard, Gl. Sogn pr. Ringkøbing og amtskontorchef Thomas Opstrup, Ringkøbing (valgt af handelsministeriet).

Sparekassens tilsynsråd består herefter af murermester Frede Eigil Astrup Hansen, Ringkøbing (formand), kontorchef Jørgen Christensen, Ringkøbing (næstformand), murersvend Knud Rud Hansen, Ringkøbing, slagtermester Iver Iversen, Ringkøbing, gårdejer Hans Christian Krogsgaard, Gl. Sogn pr. Ringkøbing, gårdejer Jens Kjær Olesen, Ni. pr. Ringkøbing, amtskontorchef Thomas Opstrup, Ringkøbing (valgt af handelsministeriet), og fiskeskipper Andreas Veise, Hvide Sande.

Politimesteren i Ringkøbing, den 13. juli 1973.

Peder Verner Fomsgaard af Hernim kommune driver handel og håndværk i Skjern købstad som eneste ansvarlige indehaver af firmaet »Fomsgaard Specialoptik Skjern«.

Politimesteren i Ringkøbing, den 11. juli 1973.

»Videbæk Sparekasse« anmelder, at gårder, kreditforeningsrepræsentant Aage Søndergaard, Videbæk, rentier Christen Ahle adsen, Troldhede, og gårdejer Thomas Sterager, Vorgod, er udtrådt af sparekassens tilsynsråd. I stedet er indtrådt skoleinspektør Johannes Jepsen, Troldhede, komunebogholder Keld Jørgensen, Spjald, gårdejer Johan Kirkegaard Madsen, Nr. 1, am, fagforeningsformand Christian Mikelsen, Videbæk, og manufakturhandler Gert Randsbjerg Nielsen, Videbæk.

Politimesteren i Ringkøbing, den 12. juli 1973.

Firmaet »Mejeriselskabet Danmark A.m.b.a.« Vejle anmelder:

Gårdejer Frode Christoffersen, Østerd, Vork, 6040 Egtved, er indtrådt i bestyrelsen.

Endvidere har bestyrelsen meddelt økonomidirektør Jens Bigum prokura.

Politimesteren i Vejle, den 12. juli 1973.

Under firma »Intersats I/S v/ Hans Nissen og B. Rasmussen« drives håndværk i Århus kommune. Hans Fossum Nissen og Knud Rasmussen, begge af Århus, er de ansvarlige deltagere.

Politimesteren i Århus, den 13. juli 1973.

Jane Holmbo Larsen af Århus driver håndværk i Århus kommune som eneste ansvarlige indehaver af firmaet »Dameskræder Jane Holmbo Larsen«.

Politimesteren i Århus, den 16. juli 1973.

Firmaet »Århus Jolleværft v/Flemming Mortensen og Steffen Michlenborg Petersen« driver handel og håndværk i Århus kommune. Flemming Mortensen af Århus og Steffen Michlenborg Petersen af Risskov er de ansvarlige deltagere.

Prokura er meddelt Bodil Hedal Mortensen.

Politimesteren i Århus, den 16. juli 1973.

Firma »Hans Jakob« ved Hans Jakob Hansen af Slagelse er hævet.

Firma »J. M. Jacobsen og Søn« af Slagelse er hævet.

Firma »Larsen og Hansens Maskinfabrik« af Slagelse er hævet.

Firma »Reersø Fiskefryseanlæg« ved Gustav Thomsen, John Petersen & Co. af Helsingør-Drosselbjerg er hævet.

Firma »Rensieret Thy« ved Inger Nielsen og Lillian Hansen af Slagelse er hævet.

Firma »Slagelse Sølvmedie« ved Sigfred Jakobsen af Slagelse er hævet.

Firma »Stock & Rangholms Filial i Slagelse« er hævet.

Firma »Strikke Nyt« v/ Henry Nielsen af Slagelse er hævet.

Firma »Th. Carstensen og Jappes Eftf.« v/ K. G. Knudsen af Slagelse er hævet.

Andelsmejeriet »Landsogn« af Slagelse er hævet.

Firma »Hong og Omegns Foderstofforening« af Finderup er hævet.

Politimesteren i Slagelse politikreds, den 16. juli 1973.

Firmaet »Varde og omegns foderstofforening«, Varde, er hævet.

Under firma »VARDEEGNENS FODERSTOF- OG GØDNINGSFØRENING« drives handel med korn, foderstoffer og godning i Varde kommune af et selskab med begrænset ansvar, hvis vedtægter er af 12. april 1965.

Den i selskabet indskudte kapital er veksellende.

Medlemmerne hæfter personlig solidarisk for selskabets forpligtelser.

Selskabets bestyrelse består af: gårdejer Marius Ølgod (formand), gårdejer Kristen Sand, gårdejer Bruno Nielsen, gårdejer Theodor Jessen, gårdejer Viggo Lund, gårdejer Niels Møller Thomsen og gårdejer Sigfred Andersen, alle boende i Varde kommune.

Selskabet tegnes af formanden og ét bestyrelsesmedlem i forening.

Prokura er meddelt formanden, gårdejer Marius Ølgod, og uddeleren Peder Christian Jepsen i forening.

Bekendtgørelser til medlemmerne skal ikke ske i offentlige tidender.

Politimesteren i Varde, den 16. juli 1973.

Firmaet Håndarbejdets Fremmes Udsalg i Åbenrå v/ E. Holm-Pedersen & Tove Hansen driver handel og håndværk i Åbenrå købstad.

Else Holm-Pedersen og Tove Hansen, begge af Åbenrå, er de ansvarlige deltagere og tegner firmaet hver for sig.

Politimesteren i Gråsten, den 13. juli 1973.

Firmaet *»I/S Hvidtved Larsens Maskinfabrik ved Frede Hvidtved Larsen og Peter Hvidtved Larsen«*, Silkeborg, anmelder eneprokura for Torben Hvidtved Larsen af Silkeborg.

Politimesteren i Silkeborg m. v., den 17. juli 1973.

Firmaet *»ALICIA-Modenyt ved E. Bacher Mauritzen«* af Rødovre kommune er hævet, da firmaet er omdannet til aktieselskab.

Politimesteren i Hvidovre, den 17. juli 1973.

Firmaet *»L. P. Hansens Textilfarveri«* af Vejle er hævet.

Politimesteren i Vejle, den 17. juli 1973.

Berigtigelse til anmeldelse i Statstidende nr. 113 af 15. juni 1973 vedrørende *»Midtjysk Reserveredslager K/S«* af Viborg kommune:

Under firma *»Midtjysk Reserveredslager K/S«* drives virksomhed med handel og fabrikation i Viborg kommune af et kommanditselskab, hvis vedtægter er af 29. juni 1972.

For selskabets forpligtelser hæfter *»Agner Sørensen A/S«* af Viborg kommune med hele dets formue, medens de øvrige deltagere, der ialt har indskudt 200.000,00 kr., kun hæfter med deres indskud.

Selskabets bestyrelse består af Agner Sørensen, Else Sørensen, Ulla Gjørup Andersen, Torben Gjørup Sørensen og Leif Jelsbech, alle af Viborg kommune.

Selskabet tegnes af to medlemmer af bestyrelsen i forening.

Prokura er meddelt Torben Gjørup Sørensen, Viborg.

Meddelelse til deltagerne sker ved anbefalet brev med mindst 14 dages varsel.

Politimesteren i Viborg købstad m. v., den 16. juli 1973.

Firma *Bagsværd Tobak- og Vinhandel v/ Jakobsen og Becker* driver handel i Gladsaxe kommune. Kirsten Lissie Jakobsen født Petersen og Kurt Edmund Becker begge af Høje Tåstrup er de ansvarlige deltagere.

Politimesteren i Gladsaxe, den 18. juli 1973.

Firmaet *Aabenraa Maskinsats I/S* driver håndværk i Åbenrå købstad.

Kaj Petersen og Finn Petersen, begge af Åbenrå, er de ansvarlige deltagere og tegner firmaet hver for sig.

Politimesteren i Gråsten, den 17. juli 1973.

Erik Holm Jensen af Års kommune driver handel, håndværk og udøver industridrift i Års kommune som eneste ansvarlige indehaver af firmaet *»Kimbrehuse v/Erik Holm Jensen«*.

Politimesteren i Løgstør, den 18. juli 1973.

Af tilsynsrådet for *»Vivild og Omegns Sparekasse«*, 8962 Vivild, er udtrådt fhv. gårdejer Jens Andreas Andersen, Vivild, og i stedet er indvalgt gårdejer Anders Peter Pedersen, Lystrup, Vivild, – vedtaget på generalforsamling den 22. juni 1972.

Tilsynsrådet har vedtaget at meddele prokura til assistent Tonny Jørgensen, Hornslet, til at tegne sparekassen i forening med direktøren eller sparekassens formand.

Politimesteren i Randers, den 18. juli 1973.

»Sparekassen for Langå og Omegn«, 8870 Langå, meddeler sparekassebogholder Niels Christensen, Egå, prokura i forening med en af de tidligere anmeldte prokurister.

Politimesteren i Randers, den 18. juli 1973.

Firmaet *»Spare- og Laanekassen i Ulsted«* af Hals kommune anmelder, at dyrlæge Jakob Peter Jørgensen, Ulsted, er udtrådt af tilsynsrådet og i stedet er indtrådt gårdejer Kjeld Kresten Larsen, Lille Vadsholt, Ulsted.

Politimesteren i Ålborg m.v., den 18. juli 1973.

Firmaet *»Vejgård Foto v/G. Christensen og L. Jensen«* driver handel i Ålborg kommune.

Grethe Kirstine Christensen, født Johansen, af Ålborg og Leo Jensen af Kærsholm er de ansvarlige deltagere og tegner firmaet i forening.

Politimesteren i Ålborg m.v., den 18. juli 1973.

Firmaet Malerfirmaet Niels Andersen *»Normannia«* af Gentofte er hævet.

Firmaet *»RADIOCO«* v/Hansen og co. af Gentofte er afmeldt som overgået til aktieselskabsregistret.

Politimesteren i Gentofte, den 18. juli 1973.

berigtigende anmeldelse, jfr. Statstidende 78 for 21. april 1973:

Under firma »Ryø Enviro Systems K/S« dri-handelsvirksomhed i Ålborg kommune af kommanditselskab, hvis vedtægter er af 2. rts 1973.

For selskabets forpligtelser hæfter »P. Q. X. A/S« af Lyngby-Tårnbæk kommune, mens øvrige deltagere, der ialt har indskudt 1.000 kr., kun hæfter med deres indskud.

Selskabets bestyrelse består af: Jørgen Ramsgaard Jensen, Jørn Rathcky mussen og Hans Christian Suhr Henrik-alle af Ålborg.

Selskabet tegnes af 2 medlemmer af besty-eren i forening.

Prokura er meddelt Jørgen Ramsgaard sen.

Meddelelser til deltagerne skal ikke offent-øres i pressen.

Politimesteren i Ålborg m.v., den 18. juli 1973.

Til Københavns handelsregister er modtaget endende anmeldelser:

Firmaet *Johan N. Schrøder* er hævet.

Firmaet *Malerfirmaet Johan N. Schrøder f. ved Ralph Holmgaard Andersen & Jan Vald Duvald* driver håndværk. Ralph Holm-gaard Andersen af Frederiksberg og Jan-ud Duvald af Skovlunde er de ansvarlige tagere.

Hilmer Nytofte Pedersen, der var eneste varlige indehaver af firmaet *Hermes Fi-ciering v/ H. Pedersen*, er afgået ved døden. Firmaet fortsættes uforandret af afdødes enke rid Johanne Marie Pedersen, f. Madsen. Firmaet *I/S Columbus, Automatisk Afbry-fabrik v/ Cold og Ferlov* er hævet.

Henning Lippert Christensen af Virum dri-håndværk som eneste ansvarlige indeha-af firmaet *Columbus, Automatisk Afbryder-rik v/ Henning Lippert Christensen*.

Firmaet *Peter A. Rasmussen International* er meddelt Lionel Matthew Harrold pro-ka.

Firmaet *Indutech v/ Arne Hansen* er hævet.

Firmaet *Konfektureforretningen Jagtvej v/ Reiersen & Larsen* er hævet.

Firmaet *Danphone v/ Heino Thorsen & Arne Sørensen* udøver handel og industri-t. Heino Dissing Jørgen Thorsen og Bjarne-ørn Sørensen, førstnævnte af Ølstykke er de varlige deltagere og tegner firmaet i for-ning.

Egon Møller Christensen af Rødovre er indtrådt i firmaet *F. Hendriksens Eftf. Repro-dukations-Atelier* som ansvarlig og til under-skrift berettiget deltager. Firmaet tegnes frem-tidig af de ansvarlige deltagere i forening.

Københavns magistrat, den 18. juli 1973.

Arne Kristensen af Esbjerg kommune og Martin Skovgaard Sørensen af Dronninglund kommune udøver industridrift i Dronning-lund kommune, og er de ansvarlige indehave-re af firmaet »*ARNSKOV Maskinfabrik I/S*«.

Politimesteren i Frederikshavn, den 18. juli 1973.

Firmaet *VIKTOR PETERSEN* af Middelfart, er hævet.

Politimesteren i Middelfart, den 19. juli 1973.

Firmaet »*Langå Isenkram v/Kr. M. Flarup*« af Langå er hævet.

Politimesteren i Randers, den 19. juli 1973.

Firmaet »*Danske Andelsslagteriers Tarm-salg*« eller »*Danske Andelsslagteriers Tarmsalg (D.A.T.)*«, Glostrup, er hævet efter at firmaet er omdannet til aktieselskab.

Firmaet »*Ferd. Andersen & Co.*« Hersteder-nes kommune, har meddelt Søren Løgstrup Poulsen prokura.

Politimesteren i Glostrup, den 19. juli 1973.

Under firma »*ESC-Electronic Systems and Control v/B. Sleimann Petersen & Co.*« drives handel i Birkerød kommune af et komman-ditselskab, i hvilket Bent Sleimann Petersen af Birkerød kommune er eneste ansvarlige deltagere.

Politimesteren i Helsingør, den 19. juli 1973.

»*Jerslev-Hellum Pastorats Låne- og Spare-kasse*« anmelder, at bogholder Jørgen Nielsen er udnævnt til meddirektør og medlem af direktionen, som herefter består af Anton Christian Nielsen og Jørgen Nielsen.

Medlem af tilsynsrådet Christian Jensen er udtrådt, og i stedet er indtrådt varmeinstallatør Børge Jensen, Jerslev.

Kollektiv prokura er meddelt sparekasse-assistent Else Marie Jensen.

Sparekassen tegnes herefter af to medlemmer af tilsynsrådet i forening eller et tilsynsrådsmedlem i forening med en direktør eller en prokurist eller en prokurist i forening med et tilsynsrådsmedlem eller en direktør.

Politimesteren i Hjørring m. v., den 18. juli 1973.

Den 27. april 1973 er vedtægterne for »Danpo, Danmarks Andels Fjerkræslagterier A.m.b.A.« af Randers ændret, hvorefter andelshavernes hæftelse for selskabets forpligtelser er begrænset til den af dem tegnede andelskapital og indestående på driftsfond. Hver andelshaver hæfter solidarisk med sit andelsindskud.

Udbetaling af de i driftsfonden opsamlede beløb sker efter nærmere i vedtægterne fastsatte regler – normalt efter 5 års forløb.

Gårdejer Thorvald Zakarias, Gadensgård, Sdr. Vrå, er udtrådt af bestyrelsen, og i stedet er indtrådt gårdejer Søren Kjeldsen Christensen, Sejlstrup, Løkken.

Politimesteren i Randers, den 19. juli 1973.

Firmaet »I/S Sydjysk Isolering v/J. Hansen & K. Rasmussen« af Vojens kommune er hævet.

Politimesteren i Haderslev, den 20. juli 1973.

Firmaet »Ravl og Krat v/Karl Kristian Stefjensen og Niels Frede Jensen« er hævet.

Ernst Holm Hansen af Frederiksberg kommune driver handel i Frederiksberg kommune som eneste ansvarlige indehaver af firmaet »Homa Persien Tæppe Import v. E. Holm Hansen«. Prokura er meddelt Johannes Anker Larsen.

Politimesteren i Frederiksberg birk, den 19. juli 1973.

Arne Anders Vestergaard af Måløv driver handel i Ledøje-Smørum kommune som eneste ansvarlige indehaver af firmaet »Legetojsbussen v/A. Vestergaard. Prokura er meddelt Gerda Vestergaard, født Olander.

Politimesteren i Gladsaxe, den 20. juli 1973.

Firmaet »I/S Hjøllerup Byggeindustri v/ Arndt Hüttel Sørensen & Leif Christensen« dri-

ver håndværk og entreprenørvirksomhed med forretningsadresse: Ågade 2, Hjøllerup Dronninglund kommune.

Arndt Hüttel Sørensen, Ågade 2, Hjøllerup, og Leif Christensen, Normaniavej 60 Hjøllerup, er de ansvarlige deltagere og tegner firmaet i forening.

Politimesteren i Frederikshavn, den 23. juli 1973.

Niels Moldrup Pedersen af Hillerød kommune driver handel i Allerød kommune som eneste ansvarlige indehaver af firmaet »Dansk A Træv v. Niels Moldrup Pedersen«.

Politimesteren i Hillerød, den 20. juli 1973.

Firmaet »J-T BILER v. Jensen & Toxværd« driver handel og håndværk i Farum kommune.

Allan Jensen af Hvidovre kommune og Jørgen Arnt Toxværd af Farum kommune er de ansvarlige deltagere. Firmaet tegnes af deltagerne hver for sig.

Politimesteren i Hillerød, den 19. juli 1973.

Johannes Muhlig af Randers kommune driver handel i Randers købstad som eneste ansvarlige indehaver af firmaet »Bogforlages Nyt Lys v/Johs. Muhlig«.

Politimesteren i Randers, den 23. juli 1973.

Frede Kaae Pape af Silkeborg driver håndværk i Silkeborg kommune som eneste ansvarlige indehaver af firmaet »Funder Kirkeby elforretning v/Frede Kaae Pape«. Prokura er meddelt Svend Erik Sørensen af Ikast.

Politimesteren i Silkeborg m. v., den 23. juli 1973.

Firmaet »J. M. ALUMINIUMFACADER I/S v. T. Jensen og M. V. Marker« af Helsingør kommune er hævet, da firmaet skal overgå til aktieselskab.

Politimesteren i Hillerød, den 19. juli 1973.

Firmaet »AMBYG v/Ulf Jensen« af Fredensborg-Humlebæk kommune er afmeldt af handelsregistret, da firmaet skal overgå til aktieselskab.

Politimesteren i Helsingør, den 24. juli 1973.

berigtigende anmeldelse, jfr. Statsstidende 83 af 1. maj 1973.

Spare- og lånekassen for Tinglev og omliggende sogne er hævet.

Under firma »*Sparekassen Tinglev*» drives sparekassens virksomhed i Tinglev kommune af selskab med begrænset ansvar, hvis vedtægter er af 26. april 1938 som ændret under september 1961 og 16. december 1972 og er senest stadfæstet af Tilsynet med banker og sparekasser den 4. april 1973.

Indskudte i selskabet indskudte kapital udgør kr. 100.

Garanterne hæfter for selskabet på følgende måde: med et kontant indbetalt beløb, der hver garant andrager kr. 100 samt iøvrigt solidarisk med et beløb der med tillæg af den indbetalt garantikapital til enhver tid ialt andrager 10 pct. af sparekassens samlede forpligtelser, dog ikke ud over kr. 100 hver garant.

Selskabets bestyrelse består af tilsynsrådsmedlemmerne, kontorpakmester Jørgen Calmann, Tværvejen 8, 6360 Tinglev, (formand), Almand Martin Paulsen, Broderup, 6360 Tinglev, rentier Christian Petersen, Bylderup 6372 Bylderup Bov, bygmester Andreas Almann, Rends, 6372 Bylderup Bov, overlærer Christian Andresen, Stationsvej 9, 0 Tinglev, bagermester Rasmus Møller, Vedgaden 86, 6360 Tinglev, gårdejer Peter Jessen, Lovtrup, 6360 Tinglev, og ledes af direktør Andreas Antoni Johannsen, Kirkevej 121, 6360 Tinglev.

Selskabet tegnes af tilsynsrådets medlemmer og direktionen 2 i forening.

Erkendtgørelse til medlemmerne sker i København Avis« og »Hejmdal«.

Politimesteren i Tønder, den 23. juli 1973.

Lyngby Spare- og Lånekasse» andrager, at prokura er meddelt bogholder Per Nielsen. Sparekassen tegnes herefter af direktøren i forbindelse med et medlem af tilsynsrådet eller en prokurist eller en prokurist i forbindelse med et medlem af tilsynsrådet eller to prokurister i forening.

Politimesteren i Hjørring m. v., den 23. juli 1973.

Amatørfotografernes Service-Anstalt, ved B. Varnaa af Haslev kommune er hævet.

Firmaet »*Amatørfotografernes Service-Anstalt v/B. og E. Varnaa*» af Haslev kommune driver handel og håndværk i Haslev kommune. Børge Andersen Varnaa og Erik Varnaa, begge af Haslev kommune, er de ansvarlige deltagere og tegner firmaet hver for sig.

Politimesteren i Ringsted, den 24. juli 1973.

Firmaet *Academie Des Grands Coiffeurs de Copenhague v/Karen & Kaj Lykke Kjærgaard* driver håndværk i Søllerød kommune. Karen Johanne Søndergaard Kjærgaard og Kaj Lykke Kjærgaard, begge af Holte, er de ansvarlige deltagere og tegner firmaet i forening.

Per Johannes Topsøe-Jensen af Søllerød kommune driver handel i Søllerød kommune som eneste ansvarlige indehaver af firmaet *QUALITY PRODUCTS ved P. Topsøe-Jensen*.

Politimesteren i Lyngby, den 24. juli 1973.

Firmaet »*Georg Ejlersen og Søn*» af Sorø kommune anmelder, at Carl Georg Ejlersen er afgået ved døden.

Firmaet, der driver handel og håndværk, fortsættes uforandret af afdødes søn, Mogens Erik Ejlersen som eneste ansvarlige indehaver.

Politimesteren i Ringsted, den 23. juli 1973.

Firma »*Ulrichs Isenkramforretning I/S*», Slagelse, driver handel i Slagelse købstad. Fru Elisabeth Marie Helene Ulrich, Kaj Ulrich og Fritz Georg Ulrich, alle af Slagelse, er de ansvarlige deltagere og tegner firmaet i forening. Prokura er meddelt deltagerne hver for sig.

Politimesteren i Slagelse politikreds, den 24. juli 1973.

Sparekassen Bredebro anmelder, at tilsynsrådsmedlemmerne Bende Bennedsen, Søllerød, Hans Andreas Hansen, Ballum, og Peter Andersen Petersen, Abterp, er udtrådt af tilsynsrådet.

Som nye medlemmer af tilsynsrådet er valgt gårdejer Peter Nielsen Clausen, »Vestervang«, Harres, Bredebro, og banemester Thomas Kristian Stokbæk, Søndervang, Bredebro.

Politimesteren i Tønder, den 23. juli 1973.

Thorleif Josef Myhre af Galten, driver handel og industri i Galten kommune som eneste ansvarlige indehaver af firmaet »*DAN-ORBIT v/Th. J. Myhre*«.

Politimesteren i Århus, den 24. juli 1973.

Kjeld Slot-Nielsen af Århus driver handel i Århus kommune som eneste ansvarlige indehaver af firma »*Jydsk Bådecenter v/Kjeld Slot-Nielsen*«.

Prokura er meddelt fru Lily Slot-Nielsen.

Politimesteren i Århus, den 24. juli 1973.

Kjeld Slot-Nielsen af Århus driver handel i Århus kommune som eneste ansvarlige indehaver af firma »*Jydsk Bådecenter v/Kjeld Slot-Nielsen*«.

Prokura er meddelt fru Lily Slot-Nielsen.

Politimesteren i Århus, den 24. juli 1973.

Firmaet *E. Kastrup Hansen* af Gentofte har meddelt Vibeke Kørning prokura.

Firmaet *Holger Varbo & Co.* af Gentofte har meddelt Vibeke Kørning prokura.

Politimesteren i Gentofte, den 25. juli 1973.

»*Sparekassen Skjern*« anmelder, at rentier Hans Nicolaj Hansen, Skjern, er udtrådt af sparekassens tilsynsråd. I stedet er indtrådt gårdejer Axel Thomsen, Skjern.

Politimesteren i Ringkøbing, den 25. juli 1973.

Firmaet »*Frisørsalonen Gitte og Jes ved Gitte og Jes Rasmussen*« driver håndværk i Roskilde købstad. Gitte Lone Rasmussen og Jes Preben Rasmussen, begge af Roskilde, er de ansvarlige deltagere.

Bestyrelsen for »*Jyllinge Brugsforening*« består for tiden af: Henning Højbjerg (formand), Emil Hørbov (næstformand), Poul Kortegård, Gottfred Frantzen og Lise Olsen, alle af Jyllinge. Prokura er meddelt: uddeler H. E. Jensen.

Under firma »*Roskilde-Hallen, A.m.b.a.*« drives handel i Roskilde købstad/kommune af et selskab med begrænset ansvar, hvis vedtægter er af 22. juni 1969. Den i selskabet indskudte kapital udgør kr. 534.942,38. Medlemmerne hæfter ikke for selskabets forplig-

telser. Selskabets bestyrelse består af: Pallil Berthelsen (formand) af Roskilde, Gunnar Stenbæk (næstformand) af Roskilde, Waldemar Wichmann af Roskilde, Hans Lærke af Glim, Ole Rasmussen af Tune, Torben Johansen af Himmelev, Enrico Møller Andersen af Roskilde, Poul Hald af Roskilde, Jørgen Svarre Nielsen af Roskilde, Richard Østergård af Roskilde og Henrik Christiansen af Roskilde. Selskabet tegnes af den samlede bestyrelse i forening.

Prokura er meddelt Noel James Hansen og Jytte Magnussen hver for sig. Bekendtgørelser til medlemmerne skal ske i Roskilde Tidende-Dagbladet Roskilde og Roskilde Avis.

Politimesteren i Roskilde, den 25. juli 1973.

Under firma »*Vestsjællands Brændselsforening A.m.b.a.*« drives handel i Slagelse kommune af et selskab med begrænset ansvar, hvis vedtægter er af 20. juni 1973. Der er ikke indskudt kapital i selskabet. Medlemmerne hæfter ikke for selskabets forpligtelser. Bestyrelsen består af gårdejer Sven Klitholm Christiansen, Kirke Stillinge, 4200 Slagelse; formand, gårdejer Børge Madsen, Eilersborg; 4200 Slagelse, forpagter Johan Peter Bjørn Rasmussen, Hejninge, 4200 Slagelse, gårdejer Peder Kristian Lundgaard Nielsen, Kirke Stillinge, 4200 Slagelse, og gårdejer Henri Evald Henriksen, Hyldagergård, Keldstrup; 4200 Slagelse. Selskabet tegnes af hele bestyrelsen. Prokura er meddelt direktør Thomas Meldgaard, Kirke Stillinge, 4200 Slagelse. Bekendtgørelser til medlemmerne skal ikke ske i offentlige tidender.

Politimesteren i Slagelse politikreds, den 25. juli 1973.

»*Sahl og Gullev Pastorats Spare- og Lånekasse*« af Bjerringbro kommune, anmeldes af Peter Markqvart, Sahl, er udtrådt af tilsynsrådet.

Politimesteren i Viborg købstad m. v., den 26. juli 1973.

Firmaet *Emilius C. Suhr* af Gentofte, er afmeldt som overflyttet til Vordingborg.

Politimesteren i Gentofte, den 24. juli 1973.

Firmaet »*Viggo Holm & Son*« af Viborg kommune er hævet.

Politimesteren i Viborg købstad m. v., den 26. juli 1973.

Firmaet *«Jeppesen & Christensen»* driver del i Løkken-Vrå kommune. Jenny Annet-Jeppesen og Jytte Holt Christensen, begge Brønderslev, er de ansvarlige deltagere og ner firmaet i forening.

Firmaet *«Hirtshals Ny Auto I/S ved Arne Jensen og Thorkild Gyldenborg Christensen»* ver handel og håndværk i Hirtshals kommune. Arne Pedersen af Lønstrup og Thorkild Gyldenborg Christensen af Hjørring er de ansvarlige deltagere og tegner firmaet i forening.

Ingeborg Marie Larsen, født Thomsen, af Hirtshals kommune, driver handel og håndværk i Hirtshals kommune som eneste ansvarlige indehaver af firmaet *«Hirtshals Byggenindustri v/ Ingeborg Larsen»*.

Prokura er meddelt Niels Regnar Larsen.

Politimesteren i Hjørring m. v., den 25. 1973.

Nees kommunes spare- og lånekasse» anholder, at gårdejer Markvard Bækby er uddt af tilsynsrådet, og i hans sted er indvalgt dejer Jens Hald, Nees pr. 7560 Vemb.

Politimesteren i Holstebro, den 26. juli 1973.

Spare- og Laanekassen for Ejby og Omegn nelder, at gårdejer Marius Anton Andersen, Grimmeløkkegård, 5592 Ejby, er udtrådt tilsynsrådet, og at kæmner Holger Jensen, Islevvej 9, 5592 Ejby, og overtoldassistent Ius Hansen, Holmevænget 4, 5592 Ejby, indtrådt i tilsynsrådet.

Politimesteren i Middelfart, den 26. juli 1973.

Firmaet *«Ry-kunst v/ E. Aarestrup»* af Ry kommune er hævet af handelsregistret. Anne Lise Elkjær af Ry kommune driver del i Ry kommune som eneste ansvarlige ehaver af firmaet *«Ry-kunst v/ Anne Lise Elkjær»*.

Politimesteren i Odder, den 26. juli 1973.

Af tilsynsrådet for *«Bjerregrav-Aalum-Taan Sognes Sparekasse»*, Ålum pr. Randers, udtrådt gårdejer Peder Kjærsgaard, Bjerrev og husejer Anders Andersen, Tånum. m nye medlemmer er valgt gårdejer Esper Ellner Brøndum, Bjerregrav og gårdejer Just Pedersen, Tånum.

Hans Agner Christian Nielsen, Ålum, er tiltrådt som forretningsfører i stedet for Richardt Sørensen, Ålum.

Politimesteren i Randers, den 26. juli 1973.

Preben Jakobsen af Tårnby kommune driver håndværk i Tårnby kommune som eneste ansvarlige indehaver af firmaet *«Prejac Automation v/ P. Jakobsen»*.

Politimesteren i Tårnby, den 26. juli 1973.

«Rødkjærsgade og Omegns Sparekasse» af Rødkjærsgade, anmelder at Jens Laursen, Vindum, Jens Skov Christensen og Søren Ravnholt Sørensen, begge af Brandstrup, er udtrådt af tilsynsrådet og at Niels Hedegaard, Fårup, Karl Johan Kirkegaard og Sigfred Christophersen, begge af Vindum, og Bent Lysdal, Rødkjærsgade, er indtrådt i stedet.

Politimesteren i Viborg købstad m. v., den 26. juli 1973.

Følgende firmaer er afmeldt:
Skjelby Sogns Brugsforening af Skelby og Prestige Design v/ Steen Flemming Digsmed, filial, Næstved.

Berigtigelse

til Statstidende nr. 88 af 8. maj 1973:

Firmaet *«Karrebæksminde Byggeservice ved Erling Nielsen og Kurt Iversen»* driver handel og håndværk i Næstved kommune.

Kurt Erling Nielsen og Kurt Henning Iversen, begge af Næstved kommune, er de ansvarlige deltagere.

Firmaet *«Jørgensen & Pedersen»* driver handel i Næstved kommune. Niels Peder Jørgensen af Næstved kommune og Bent Ove Pedersen af Holmegård kommune er de ansvarlige deltagere og tegner firmaet i forening.

Den hidtidige eneindehaver af firmaet *«Edvard Falch & Søn»* af Næstved kommune, fru Hansine Christine Falch, er udtrådt af firmaet, der videreføres uforandret af hendes datter og mangeårige medarbejder ingeniør Emmy Falch af Næstved kommune som eneste ansvarlige deltager.

Ib Rønne af Næstved kommune driver handel og håndværk i Næstved kommune som

eneste ansvarlige indehaver af firmaet »Optica v/Ib Rønne«.

Politimesteren i Næstved, den 27. juli 1973.

Firmaet »Alslev brugs- og lokalforening« er hævet.

Under firma »Alslev Brugsforening« drives handel i Alslev, Varde kommune, af et selskab med begrænset ansvar, hvis vedtægter er af 30. november 1971.

Den i selskabet indskudte kapital er vekslende.

Medlemmerne er solidarisk ansvarlige for selskabets forpligtelser.

Selskabets bestyrelse består af: Egon Tobiasen (formand), Toftnæs, 6800 Varde, Karl Iversen, Ilsøgård, Toftnæs, 6800 Varde, Karl Jørgen Hansen, Visselbjerg, 6800 Varde, Betty Carstensen, Toftnæs, 6800 Varde, og Bente Kryger Hansen, Bredgade 42, Alslev, 6800 Varde.

Selskabet tegnes af formanden og ét bestyrelsesmedlem i forening.

Prokura er meddelt uddeler Svend Kjirstrup, Alslev, 6800 Varde.

Bekendtgørelser til medlemmerne skal ikke ske i offentlige tidender.

Politimesteren i Varde, den 26. juli 1973.

Andreas Hansen Andreassen og Willy Folmer Andreassen er udtrådt af firmaet »A. H. Andreassen & Sønner«, der fortsættes uforandret af den hidtidige deltager Harry Andreassen.

Politimesteren i Århus, den 27. juli 1973.

Til handelsregistret er modtaget følgende anmeldelser:

Firmaet Carl Wibergs Ejft. Thor Jensen er hævet.

Firmaet Biodidact v/ Bodil Andersen er afmeldt af det herværende handelsregister, efter at forretningskontoret er overflyttet til Silkeborg.

Firmaet H. P. Sørensen & Co. driver handel. Jytte Inge Knudsen f. Jensen og Inger Louise Johanne Nielsen, f. Jensen, er de ansvarlige deltagere og tegner firmaet i forening. Prokura er meddelt Poul Knudsen.

Firmaet Fotograferne Lotzbeck & Graae driver håndværk. Christian Eugen Gustav Ludi von Lotzbeck og Torsten Graae, først-

nævnte af Gentofte er de ansvarlige deltagere.

Firmaet Roger Hansen & Søn I/S driver håndværk. Roger Hansen af Skovlunde og Kurt Wennich Hansen af Ballerup er de ansvarlige deltagere. Prokura er meddelt Inge Elisabeth Hansen, f. Andersson.

Københavns magistrat, den 30. juli 1973.

Omtryk

Omtryk af bekendtgørelse i Statstidende nr. 178 for 12. december 1972:

Firmaet Dansk Ligbrændingsforening har under 18. juni 1972 foretaget ændringer i sine vedtægter, hvilke ændringer er godkendt af Forsikringsrådet 2. oktober 1972. Filialerne: Abenrå, Ålborg, Århus, Esbjerg, Hillerød, Hjørring, Holbæk, Horsens, Kolding, Køge, Nykøbing Falster, Næstved, Odense, Randers, Roskilde, Rønne, Silkeborg, Slagelse, Struer, Svendborg, Vejle og Viborg, tegnes fremtidigt af to af filialbestyrelsens medlemmer i forening. Niels Jørgen Rald, der var medlem af bestyrelsen, er afgået ved døden, hvorhos Vilhelm Lauritz Boas er udtrådt af bestyrelsen, i hvilken Ole Vilhelm Secher af Gentofte og Elna Kirstine Jørgensen, f. Nielsen, af København er indtrådt, førstnævnte som formand.

Københavns magistrat, den 30. juli 1973.

Til Københavns handelsregister er modtaget følgende anmeldelser:

Firmaet Aage Jørgensen, Varme og Sanitet er afmeldt af handelsregistret, efter at navnet er overtaget af et aktieselskab.

Firmaet »Wama« ved Mackeprang og Wartenberg er hævet.

Firmaet Kr. Dreyer er afmeldt af handelsregistret, efter at navnet er overtaget af et aktieselskab.

Firmaet Georg Andersen er hævet.

Holger Grevlund driver handel som eneste ansvarlig indehaver af firmaet Georg Andersens Ejft. Prokura er meddelt Lilly Agnes Grevlund, f. Hansen.

Firmaet H. L. Repro v/ Hugo Bjørn Hansson og Jørgen Larsen er afmeldt af det herværende handelsregister, efter at forretningskontoret er overflyttet til Hedensted.

Harald Tage Høiby af Charlottenlund driver handel som eneste ansvarlig indehaver af firmaet Yin-Yang Interieur v/ H. T. Høiby

okura er meddelt Suthi Thiangthamcha-
en.
René Jørgen Grotenberg af Kastrup driver
ndværk som eneste ansvarlig indehaver af
maet *Grotenbergs Auto*.

Firmaet *Thorkild G. E. Larsen* har tilbage-
kaldt den Hans Ringholm Nielsen givne pro-
kura.

Københavns magistrat, den 30. juli 1973.

ANMELDELSER TIL HÅNDLERE



Samlings af anmeldelser til handlerne

Udgivet ved foranstaltning af Handleregisteret
 Udgangsbånd og koster 40 kr. excl. moms og betales ved forudbetaling af 20 kr. og resten ved levering af båndet.
 Abonnementspriser for alle postkasser og alle postkasser med tilføjet porto 100 kr. pr. år.

- Hospitalvej 100
- Kjøbenhavn V
- Arbejds Sikkerheds Medlemskab
- Herlev, 172
- Arbejds Sikkerheds Medlemskab
- Herlev, 172
- Arbejds Sikkerheds Medlemskab
- Herlev, 172
- Arbejds Sikkerheds Medlemskab
- Herlev, 172

København 1973. — Bianco Lunos Bogtrykkeri A/S

Samling af anmeldelser til handelsregistrene,

udgivet ved foranstaltning af Handelsministeriet,
udgår månedlig og koster **40 kr. excl. moms om året**. Samlingen forsynes årlig med
fuldstændigt firmaregister, tillige omfattende samtlige tidligere årgange.

Abonnement tegnes på **alle posthuse** og i alle boglader.

Nr. 7 for 1973 færdig fra trykkeriet den 30. oktober 1973.

Udgiver:
Fuldmægtig *B. Poulsen*
Handelsministeriet

Hovedkommissionær:
Thaning & Appel Eftf's Forlag A/S
Nørregade 20 A,
1165 København K

København 1973. — Bianco Lunos Bogtrykkeri A/S.

SAMLING AF ANMELDELSER TIL HANDELSREGISTRENE



Udgivet ved foranstaltning af Handelsministeriet

973

Anmeldelser, bekendtgjort i Statstidende i august måned

Nr. 8

Anmeldelserne angår følgende firmaer:

De vedføjede tal angiver siderne, hvor anmeldelserne findes.

-sik I/S (Hospital Supplies), 160.
 -b Lydstudie ved Arne Berndorff, Skovbo, 170.
 K. Værktøj v/ Sv. Andersen & Jørgen Kristiansen, Horsens, 173.
 & O. Trade I/S pedagogic toys v/ Sander & Fruelsen, 160.
 K Canned Meat & Bacon Factory Kolding Denmark, Kolding, 161.
 / System Service v/ O. J. Vestbo, 168.
 osolut TV-Service v/ Kjeld Jørgensen & Bjarne Madsen, 166.
 gerskov-Nielsen, E., 160.
 rbrilo v/ Brdr. Sørensen, Ikast, 162.
 ndels-Kartoffelmelsfabrikken Sønderjylland, Toftlund, 162.
 ndersen, Christian, og Søn, Køge, 166.
 ndrup Automater, I/S, v/ J. Lauridsen og E. Birkelev Olesen, Esbjerg, 165.
 SiMa, Arbejds Sikkerheds Materiel v/ Henrik Haubroe, Herlev, 172.
 SiMa, Jydsk Arbejds Sikkerheds Center v/ Henrik Haubroe, Herlev, 172.
 itokan v/ Svend Hansen & Kaj Larsen, 160.
 tomobilfirmaet Friis Christensen og Møller Nielsen I/S, Randers, 173.
 nt. El-installatør Jacob Christensen I/S, Århus, 165.
 B Gardiner og Sengeudstyr I/S v/ Bruun og Rasmussen, Silkeborg, 161.
 llerup El Køb Center, L. J. Mouritzen & Søn K/S, Ballerup-Måløv, 160.

Ballerup Nye Sko v/ Anna-Lise Mosekjær og Christian Mosekjær, Ballerup-Måløv, 173.
 Berg, A. M., Ure og Optik, Odense, 165.
 Biodidact v/ B. Andersen, Gjern, 161.
 Bladt, Gudrun, & Co., Toftlund, 162.
 Blima, I/S, v. E. Bligaard og K. Madsen, Køge, 166.
 Borg, Christian, Frederiksberg, 165.
 Bornbygd, I/S, v/ Carl Aage Jensen og Co., Allinge/Gudhjem, 167.
 Borris-Faster Spare- og Laanekasse, 165.
 Brødrene J. og E. Christensen, Varde, 173.
 Brødrene Eegholm, Sønderborg, 164.
 Brdr. Klee, Herstederne, 159.
 Brøndbyvester Brugsforening, 167.
 Busck, Arnold, 166.
 Bygeselskabet af 17. juni 1973 v/ fru Anna Grethe Hansen, Blåvandshuk, 173.
 Bygeselskabet H. de Linde & Co., Århus, 160.
 Christensen, Gert, & Søn, 166.
 Christensen, Holger (tidl. firma Johan Christensen & Søn, afdeling for pantebreve udstedt før 1/10-70 og ejendomme erhvervet før 1/10-70), Gladsaxe, 168/169.
 Chromotec ved H. C. Wulf, Gentofte, 161.
 Confracta Spedition ved Michael Rohde, Århus, 173.
 Construction Chemicals Danmark v/ Aage Tronborg Sperling, Århus, 166.
 Con-Tug K/S, 166.
 Costa-mode v/ Ernst Sørensen, Herning, 162.
 DM-industri ved Dorte Madsen, Esbjerg, 165.
 Danalarm v/ Th. Kryger Pedersen, Århus, 166.
 Dan-Elektronik I/S ved L. H. Mortensen & F. Østerskov, Kolding, 159.

- Dania Trading I/S v/ V. Birch & M. Infeld, Gentofte, 173.
- Danish Crown Meat Packers, Kolding, 160/161.
- Danish Crown Slagterierne, Kolding, 160/161.
- Dansk Belysnings-Kompagni v/ Torben Ulrichsen og Ellv Rasmussen, Ørslev-Bjærge, 173.
- Dansk Bowling Import v/ K. Olesen og K. Stargaard, Frederiksberg, 169.
- Dansk Mel-Central I/S, Odense, 163.
- Dansk Special Vægtfabrik v/ Arthur Abrahamson, Århus, 161.
- Dantorp-design v/ Svend Rasmussen, Torpe, 159.
- Daytronic v. B. Gothenborg, Allerød, 169.
- Diesel Service v/ Andersen & Junker, Hillerød, 169.
- Djurs handel v/ A. Pedersen, Midtjurs, 165.
- dodo sport I/S v/ Tom Dalgaard & Palle Olsen, Hvidovre, 165.
- Dybbøl Im- og Export v/ E. Simonsen & Co., 164.
- Ejby Sparekasse, 167.
- Elmers Fabrik, Indehaver Elmer Larsen, 168.
- El-punktet v/ P. Christiansen, Haslev, 167.
- Esbjerg Fotosats I/S v/ Carl Johan Engel og Bent Sørensen, 165.
- Esona v/ Henning Ølund Rasmussen, Tikøb, 159.
- Faaborg Yachtværft v/ Krull og Co., Fåborg, 171.
- Faaborg Yachtværft v/ Ib Bundgaard Lassen, 168.
- Faaborg Yachtværft v/ Ib Bundgaard Lassen, 171.
- Fabriksudsalg Kød, Flæsk, Pålæg ved Bjarne Christian Søborg, Køge, 167.
- Falch, Adolf, Køge, 166.
- Farre Parketfabrik I/S v/ Hansen og Larsen, Hamme, 159.
- Faster Brugsforening, 169.
- Fjord, Karl, I/S, Skjern, 161.
- Flemløse sogns spare- og lånekasse, 159.
- Flora v/ Ernst Pedersen, Ry, 172.
- Fog, Johannes, Trælast og Bygningsartikler, Lyngby-Tårnbæk, 159.
- Folkmann, J. B., & Co., Roskilde, 163.
- Forlaget Dantik I/S v/ Karen Cecilie Rosenberg Madsen, Inga Østergaard og Elmer Steensgaard Gade, Herning, 170/171.
- Fransk Køkkentøj ved Annette Leth, Fredensborg-Humblebæk, 172.
- Fuur Øes Spare- og Lånekasse, 162.
- Gallerismer v/ Finn Schlichtkrull og Steffen Bruun, 166.
- van der Goot, Rinze, 168.
- Gornitzkas, E. L., Bogtrykkeri I/S, Nexø, 172.
- Gram Film I/S v/ G. Vangkilde & Co., Lyngby-Tårnbæk, 164.
- Gulf Service, Folehaven 118-120 v/ Anders Søegaard og Mogens Skydt, 160.
- Gording Sparekasse, 171.
- Hafnia Maskin & Værktøjsfabrik v/ J. K. Johansen, 168.
- Halle & Boserup, Odense, 165.
- Hansen og Nielsen, Viborg, 172.
- Hansen & Nielsen, Inventar- og Bygningsnedkøber, K/S, Viborg, 172.
- Hansen, R. Gerrun, 166.
- Hansen, Søndergaard, Glas I/S, Rødovre, 169.
- Herlev Møbelfabrik v/ Helle Kastor Drastrup og Beth Kastor Jørgensen & Co., Herlev, 172.
- Herning Dieselservice v/ Ole Thomsen og Annette Gretha Tygesen Pedersen, Herning, 162.
- Holk Røgvarer, Randers, 169.
- Holme Cykelcenter v/ Aage Bransholm, Århus, 161.
- Holmegaardens Materialhandel, I/S, ved Ketty Olsen og Leif Nitsche, Odense, 163.
- Holmegaardens Materialhandel, I/S, v/ Ketty Olsen og Mogens Olsen, Odense, 163.
- Horsens Sparekasse, 173.
- Hvide Svaner, De, K/S, Næstved, 162.
- Hvidovre Brændselsforretning ved Knud Sønderstrup, 165.
- Hybel, Svend, og Søn, Svendborg, 164.
- Højbjerg Sogns Spare- og Lånekasse, 164.
- Højs Møbelfabrik v/ Johs. Høj & søn, Herfølge, 167.
- Inco, fællesindkøb for viktualiehandlere og slagtere, 166.
- International Servicekontrol ved Børge Nielsen Frederikshavn, 165.
- Inter-Record v/ Jørgen Noulund, 168.
- Italiensk-Dansk Handelsfirma v/ Hans Haudebrandt (Societa Halo-Danese), Haslev, 169.
- Jeku-Tex v/ K. Knudsen, Ikast, 162.
- Jensens, Erik, Eftf., ved Hugo Vestergaard Jensen, Herning, 161.
- Juhl I/S, Århus, 173.
- Jy-Bo A.m.b.A., Århus, 163.
- Kaleidoscope Reklame og kommunikation v/ Michael Holmbäck, 160.
- Kalk & Mørtel, Kværndrup I/S, Ryslinge, 169/170.
- Kama Kaffelager v/ Kaj Møller Andersen, Grenaa, 165.
- Kamo Gnist, I/S, v/ Per Hansen og Kay Løwe, 168.
- Kamota v/ K. A. Jensen, Lystrup, 159.
- Kastrup Dyrecener v/ Leif Søstrøm, Tårnby, 170.
- Kirkby Brugsforening, 165.
- Knudsen & Co., 168.
- Kopiservice v/ Aage Benny Beenfeldt, 166.
- Korsør Jern v/ Bo Hansen og Konge-Jensen, 170.
- Kraftimport I/S, Gentofte, 159/160.
- Kreipke & Frandsen, I/S, 168.
- Krøyer, Jens, Nakskov, 166.
- Kählers Teglværk ved civilingeniør C. V. Kähler m. fl., Korsør, 164.
- Kählers Teglværk ved fru A. E. Kähler m. fl., Korsør, 164.
- Køge Autopladeværksted ved Chr. Hansen og Svend, 172.
- Køge Kosangasdepot, Sjællands største specialforretning v/ Ib Junggaard, 172.

- andbrugernes Fællesindkøb A.m.b.a., Randers, 71.
 gré v/ Lone Koch & Grete Clausen, Abenrå, 70.
 trup Elevator Service v/ Kjeld Kristiansen og eer Theibel, Århus, 170.
 arset Sogns Spare- og Laanekasse, 164.
 skinfabriken Navtek v/ N. Aage Andersen, jerringbro, 172.
 skinfabrikken Runi ved Niels Dysager Kristen- en, Egvad, 169.
 skinfabrikken Stensved Formværktøj v/ L. An- ersen og B. B. Hansen, Kalvehave, 173.
 sksnedkeriet Thor v/ Viggo Møller, 168.
 com, I/S, v/ C. Bjørnskov og F. Fuhr, Tårnby, 70.
 talvarefabriken Form-Metal ved V. M. Frede- ksens og H. Ladegaard, Hvidovre, 167.
 uritzen, L. J., & Søn, Ballerup-Måløv, 160.
 litrens ved Steen Hjorth Christensen og Ib Han- en, Slagelse, 164.
 ermestrene Bent Jessen og Ib Jensen, Tørring- ldam, 173.
 er og entreprenørfirmaet Erik A. Madsen, Hø- -Tåstrup, 170.
 ller, M., Haderslev, 162.
 es, Hvidberg, I/S, Århus, 161.
 døstalling Brændselsforening A.m.b.a., Sunds- re, 159.
 disk Salgsservice - Miljøprodukter I/S v/ John dielow & K. Timmermann, 160.
 ler bogbinderi & Protokolfabrik v/ Halvor og enny Sørensen, 172.
 en, Chr., & Meilgaard Mortensen, Frederiks- erg, 169.
 en, Hans, & Søn, Thisted, 168.
 en, Holger, & Co., I/S, Herning, 161.
 en, Marius, & Søn, Frederiksberg, 165.
 -Fisk ved Poul Larsen, Hirtshals, 164.
 elhusselskabet af 1971, I/S, v/ lrs. Svend O. arsen, 166.
 elhusselskabet af 1971, I/S, v/ lrs. Sven O. Lar- en, 168.
 nova ved fru Bodil Rasmussen, Svendborg, 163.
 lsker og Omegns El-installationsforretning .m.b.a., Nexø, 171.
 -form v/ Søren Martinus Madsen og Ferdinand tielsen, Århus, 170.
 tzau, Niels, Nærum, 170.
 mer's, B., vekselerer- og ejendomskontor v/ ekselerer, fru Birgit Reimer, 160.
 Reine v/ Inger Kirstine Christensen, Køge, 166.
 en brugsforening, 162.
 Brillen v/ H. W. & Ole Riis, Kolding, 167.
 Marine I/S v/ J. Grankvist og R. S. Jensen, røndbyerne, 167.
 A Byg ved Steen Bruun Andersson, Gentofte, 72.
 n Bika I/S v/ Knud H. Karlsson og Mogens Bille, Århus, 165.
 Scanhome v/ Arne Møller, Høje Tåstrup, 170.
 Schock Danmark v/ P. E. Pedersen, Århus, 160.
 Silkeborg Posten v/ Kai og Viggo Sørensen, 166.
 Simons Autoværksted v/ Per Simonsen, Århus, 160.
 Sjællands Tagdækning ved G. Larsen og F. Chri- stensen, Køge, 161.
 Snedkermester Werner Hansens efterfølger v/ Niels Korsgaard Sigerstrøm og Poul Erik Jensen, Ny- borg, 169.
 Snedkermestrene Sørensen og Nielsen, Ålborg, 169.
 Snitkodoors ved Jens Chr. Snitker, Haslev, 161.
 Sorø Kleinsmede- og V.V.S. forretning v/ Bert Gerløv Petersen og Frank Michael Nielsen, 168.
 Sparekassen Ejby, 167.
 Sparekassen Give, 171.
 Sparekassen Hammel, 159.
 Sparekassen Lolland, Nakskov, 167/168.
 Sparekassen Midtjylland, Århus, 163.
 Sparekassen Nordjylland, Ålborg, 169.
 Sparekassen for Randers By og Omegn, 171.
 Sparekassen i Skals, 161.
 Sparekassen Sydjylland, Vejle, 171.
 Sparekassen Vitten, 159.
 Spare- og Laanekassen for Aastrup sogn, Holsted, 172.
 Spare- og Laanekassen for Ejby og Omegn, 167.
 Spare- og Laanekassen for Ejby og Omegn, 167.
 Spare- og Laanekassen for Hobro og Omegn, 161.
 Spare- og lånekassen for Hyllested, Hårslev og Tingjællinge sogne, 164.
 Spare- og Lånekassen for Kongsted sogn, 171.
 Spare- og lånekassen for Taars sogn, 159.
 Stjerne Chrom v/ Erik Groth, Næstved, 170.
 Stuhrs Herreekvipering, Odense, 163.
 Svane, A., & Co., Årslev, 163.
 Svenstrup Fiskeindustri v/ Knud Nørkjær, Ålborg, 168.
 Sydøstjyske Andelsslægterier, Kolding, 160/161.
 Sønderjydsk Fjærkræksport v/ Børge Møller An- derssen, Gråsten, 167.
 Sørensen, Kaj, & Sønner, Ålborg, 161.
 Sørup Brugsforening, Svendborg, 163.
 Tami-Byg I/S v. K. Højbjerg og comp., Hadsund, 163.
 Tegu ved D. Windfeldt-Schmidt, Roskilde, 159.
 Tie-Technical Industrial Export v/ Erik S. Nils- son, 168.
 Tingbøden v. Tove Bjerre & Kirsten Wettendorff, Slangerup, 170.
 Tofts Herremagasin, Varde, 173.
 3+ 3 Jewellers v/ Poul Warmind & Co., Bramsnæs, 173.
 Tnne v/ E. Jensen og J. Løkkegaard, Ålborg, 164/165.
 Tønning Træden Sparekasse, Brædstrup, 173.
 Universitetsbogbinder D. L. Clements Eftf., fh., v/ Jens Juul Rasmussen, Tårnby, 170.

- Vesterbro Radio v/ Kristen Sørensen, Nykøbing M., 172.
- Vestjysk Limtræ og Modelbyggeri v/ Richard Andersen, Videbæk, 160.
- Vinitalia v/ A. Francati, Rønnede, 171.
- Vitten-Haldum-Hadsten sognes Spare- og Lånekasse, Vitten, 159.
- Vitten-Haldum-Hadsten Sognes Spare- og Lånekasse, 163.
- Vivo Supermarked I/S, Holstebro, 162.
- Vivo Supermarked I/S v/ Verner Thomasen og Vagn Aage Kristensen, Holstebro, 171.
- Weber, Hans, og Sønner, Tømrerforretning, Halderslev, 162.
- Winther Design, Skanderborg, 172.
- Zabett v/ Birkebæk & Schmidt, Herning, 162.
- Æbeløe, J. P., I/S, Egersund, 169.

Flemløse sogns spare- og lånekasse, 5632 emløse, anmelder:

der er meddelt fru Elna Johanne Andersen, f. Sommerlund, Flemløse, prokura til i rening med en direktør eller et medlem af synsrådet at tegne sparekassen.

Politimesteren i Assens politikreds, den 30. juli 1973.

Firmaet »*DAN-ELEKTRONIC I/S ved L. Mortensen & F. Østerskov*» udøver industri i Kolding købstad.

Leif Hansen Mortensen af Kolding og emming Østerskov af Vojens, er de ansvarlige deltagere.

Politimesteren i Kolding, den 26. juli 1973.

Sparekassen Hammel anmelder følgende idring:

På baggrund af, at der pr. 1. april 1973 er et sammenslutning mellem Vitten-Haldum-Idstens sognes Spare- og Lånekasse, Vitten, og Sparekassen Hammel, anmeldes her, at udover allerede anmeldte virksomheder nu også drives virksomhed under navnet: *Sparekassen Vitten*.

Politimesteren i Silkeborg m. v., den 30. juli 1973.

Svend Åge Rasmussen af Møn kommune ver handel og håndværk i Torpe, 4780 Steensom eneste ansvarlige indehaver af firmaet *Dantorp-design v/Svend Rasmussen*.

Politimesteren i Vordingborg, den 26. juli 1973.

Firmaet »*Brd. Klee*», Herstedernes kommune, er hævet efter at firmaet er omdannet til tieselskab.

Politimesteren i Glostrup, den 31. juli 1973.

Firmaet »*TEGU ved D. Windfeldt-Schmidt*» Roskilde kommune er afmeldt af handelsregisteret.

Politimesteren i Roskilde, den 31. juli 1973.

Spare- og Lånekassen for Taars Sogn anmelder, at Harald Wittrup og Jacob Nielsen er indtrådt af tilsynsrådet, i stedet er indtrådt dejer Carl Andersen, Højmark, Tårs, og dejer Kaj Hansen, Stendal, Tårs.

Prokura er meddelt kontorassistent Joan

Østgaard. Sparekassen tegnes herefter af et medlem af direktionen i forbindelse med et tilsynsrådsmedlem eller en prokurist eller et tilsynsrådsmedlem i forbindelse med en prokurist.

Politimesteren i Hjørring m. v., den 30. juli 1973.

Firmaet *Farre Parketfabrik I/S v/Hansen og Larsen*» udøver industridrift i Hammel kommune. Saly Ove Hansen og Kaj Larsen, begge af Stilling, er de ansvarlige deltagere og tegner firmaet hver for sig.

Politimesteren i Silkeborg m. v., den 31. juli 1973.

Firma »*Kamota v/ K. A. Jensen*» er hævet.

Politimesteren i Århus, den 1. august 1973.

Under firma *NORDØSTSALLING BRÆNDSELSFORENING A.m.b.a.*, drives der handel med brændsel m. v. i Sundsøre kommune af et selskab med begrænset ansvar, hvis vedtægter er af den 15. maj 1972. Den i selskabet indskudte kapital er vekslende. Medlemmerne hæfter ikke for selskabets forpligtelser. Selskabets bestyrelse består af følgende: gårdejer Marius Jensen, Bostrup pr. Roslev, gårdejer Bent Christian Vistisen, Roslev, gårdejer Peder Just Pedersen, Nr. Vejle, Roslev.

Selskabet tegnes af den samlede bestyrelse.

Prokura — ingen. Ingen bekendtgørelser til medlemmerne i offentlige tidender.

Politimesteren i Skive, den 1. august 1973.

Firmaet »*ESONA v/Henning Ølund Rasmussen*» af tidligere Tikøb kommune, nu Helsingør kommune, er afmeldt af handelsregisteret, da firmaet skal overgå til aktieselskab.

Politimesteren i Helsingør, den 2. august 1973.

Firmaet *Johannes Fog, Trælast og Bygningsartikler* af Lyngby-Tårnbæk kommune, er hævet.

Politimesteren i Lyngby, den 2. august 1973.

Kraftimport I/S af Gentofte anmelder, at borgmester Karl Emil Hansen, Nakskov, er indtrådt i bestyrelsen i stedet for borgmester

Jørgen Rejnhold Jørgensen som er udtrådt af bestyrelsen.

Politimesteren i Gentofte, den 2. august 1973.

Richard Andersen af Videbæk kommune driver handel, håndværk og industri i Videbæk kommune som eneste ansvarlige indehaver af firmaet »Vestjysk Limtræ og Modelbyggeri v/ Richard Andersen«.

Prokura er meddelt arkitekt Carl Brylle og bogholder Villy Ostenfeldt hver for sig.

Politimesteren i Ringkøbing, den 30. juli 1973.

Firma »Byggeselskabet H. de Linde & Co.« driver håndværk i Århus kommune.

Hartvig Georg Vilhelm de Linde, Brabrand, Ivar Madsen, Gassum, Adolf Holm Hansen, Brabrand, Henry Erik Dalgaard Sørensen, Brabrand, og Ejnar Pedersen, Århus, er de ansvarlige deltagere.

Firmaet tegnes af Ejnar Pedersen i forening med en af de øvrige deltagere.

Politimesteren i Århus, den 2. august 1973.

Bertel Martinus Per Simonsen af Århus driver håndværk i Århus kommune som eneste ansvarlige indehaver af firmaet »Simons Autoværksted v/ Per Simonsen«.

Prokura er meddelt Kaja Simonsen.

Politimesteren i Århus, den 2. august 1973.

Peder Edmund Pedersen af Viby driver handel i Århus kommune som eneste ansvarlige indehaver af firmaet »SCHOCK DAN-MARK v/ P. E. Pedersen«.

Politimesteren i Århus, den 2. august 1973.

Til Københavns handelsregister er modtaget følgende anmeldelser:

Firmaet *E. Agerskov-Nielsen* er hævet.

Firmaet *Autokan v/ Svend Hansen & Kaj Larsen* har tilbagekaldt den Ellen Kirstine Knude, f. Jensen givne prokura.

Firmaet *B. Reimer's vekselerer- og ejendoms-kontor v/ vekselerer, fru Birgit Reimer* er hævet.

Michael Weidemann Holmbäck af Nivå driver håndværk som eneste ansvarlig indehaver af firmaet *Kaleidoscope Reklame og kommunikation v/ Michael Holmbäck*.

Firmaet *Gulf Service, Folehaven 118-1200 v/ Anders Søegaard og Mogens Skydt* driver handel og håndværk. Anders Søegaard og Mogens Jensen Skydt, førstnævnte af Skovs-lunde er de ansvarlige deltagere.

Firmaet *Nordisk Salgsservice - Miljøpro-dukter I/S v/ John Mielow & K. Timmermann* driver handel. John Mielow af Brøndby Strand og Knud Ingvar Martin Agathon Timmermann af Holte er de ansvarlige deltagere og tegner firmaet i forening, hvorhos de tegner firmaet pr. prokura hver for sig.

Firmaet *A. & O. Trade I/S pedagogic toys v/ Sander & Truelsen* driver handel. Ole Frederik Sander og Axel Rude Truelsen er de ansvarlige deltagere.

Under firma *A-sik I/S (Hospital Supplies)* drives handel og industridrift i Københavns kommune af et interessentskab, hvis vedtægter er af 21. februar 1973. Svend Andersen og Plastik Industri A/S af Vallø og Schubert & Co. A/S af Brøndbyerne er de ansvarlige deltagere, der med hele deres formue hæfter solidarisk for interessentskabets forpligtelser. Den i interessentskabet indskudte kapital udgør kr. 10.000.

Interessentskabets bestyrelse består af Svend Erik Andersen, Hårlev, Malcolm Morris Meredith, 132 Sloane Street, London SW1, England, og Carsten Tvede-Møller, Emiliekildevej 31, Klampenborg, og tegnes af to af bestyrelsens medlemmer i forening. Prokura er meddelt Niels Bay-Schmidt i forening med et af bestyrelsens medlemmer.

Bekendtgørelser til medlemmerne skal ikke ske i dagspressen.

Københavns magistrat, den 3. august 1973.

Firma *L. J. Mouritzen & Son* af Ballerup-Måløv kommune er hævet.

Under firma *Ballerup EL KØB CENTER; L. J. Mouritzen & Son K/S* drives handel og håndværk i Ballerup-Måløv kommune af et kommanditselskab, i hvilket Lars Erik Mouritzen af Ballerup er eneste ansvarlige deltagere. Prokura er meddelt Lise Mouritzen, født Kurtzweil.

Politimesteren i Gladsaxe, den 2. august 1973.

I »Sydostjyske Andelsslagterier«, der tillige driver virksomhed under navnene »Danish Crown Slagterierne«, »Danish Crown Meat

ackers» og »ASK Canned Meat & Bacon Factory Kolding Denmark«, alle af Kolding, er det følgende ændring:

Den økonomichef Knud Harring Boll meddelte prokura til at tegne firmaet, dels i forening med direktør Mogens Frederik Feihrauch, dels i forening med direktør Viggo Kristensen, tilbagekaldes.

Der er i stedet meddelt økonomichef Kurt Bertelsen prokura til at tegne firmaet, dels sammen med direktør Mogens Frederik Feihrauch, dels sammen med direktør Viggo Kristensen.

Politimesteren i Kolding, den 2. august 1973.

»Sparekassen i Skals« af Møldrup kommune anmelder, at Ejnar Jørgensen, Borup, er indtrådt af tilsynsrådet og at Arne Dalsgaard Christensen, Løvel, er indtrådt i stedet.

Den i selskabet indskudte kapital er p. t. 5.500,00 kr. fordelt på 357 garantier.

Politimesteren i Viborg købstad m. v., den 4. august 1973.

Arthur Abrahamsen af Hasselager driver handel og håndværk i Århus kommune som eneste ansvarlige indehaver af firma »Dansk Special Vægtfabrik v/Arthur Abrahamsen«.

Politimesteren i Århus, den 3. august 1973.

Firmaet »Hvidberg Nees I/S« driver handel i Århus kommune. Ove Hvidberg Nees af Staurup og Ove Hvidberg Nees af Staurup er de ansvarlige deltagere og tegner firmaet hver for sig.

Politimesteren i Århus, den 3. august 1973.

Aage Bransholm af Århus kommune driver handel og håndværk i Århus kommune som eneste ansvarlige indehaver af firmaet »Holme Cykelcenter v/Aage Bransholm«.

Politimesteren i Århus, den 3. august 1973.

Firmaet Erik Jensens Eftf. ved Hugo Vestergaard Jensen af Herning, er hævet.

Firmaet I/S Holger Olsen & Co. af Herning, er hævet.

Firmaet »B-B Gardiner og Sengeudstyr I/S Bruun og Rasmussen«, Silkeborg, er hævet.

Politimesteren i Silkeborg m. v., den 3. august 1973.

Firmaet »Karl Fjord I/S, Skjern« driver handel i Skjern købstad.

Karl Fjord og Jens Christian Fjord, begge af Skjern, er de ansvarlige deltagere og tegner firmaet i forening.

Politimesteren i Ringkøbing, den 3. august 1973.

Firmaet »Kaj Sørensen & Sønner« driver håndværk i Ålborg kommune.

Kaj Sørensen, Frank Sørensen og Jan Sørensen, alle af Ålborg, er de ansvarlige deltagere og tegner firmaet i forening.

Politimesteren i Ålborg m. v., den 3. august 1973.

Firmaet »Snitkodoors« ved Jens Chr. Snitker af Haslev kommune er hævet.

Berigtigelse, jfr. Statstidende nr. 117 af 21. juni 1973:

Gunnar Larsen er udtrådt af firmaet »Sjællands Tagdækning« ved G. Larsen og F. Christensen af Køge kommune, der fortsættes uforandret af den hidtidige deltager Finn Christian Friedel Christensen.

Politimesteren i Køge, den 6. august 1973.

I tilsynsrådet for »Spare- og Laanekassen for Hobro og Omegn« er indtrådt Oskar Andersen af Hobro. Valget er godkendt den 27. juni 1973 af tilsynet med banker og sparekasser. Den Einar Juul Jensen meddelte prokura er tilbagekaldt. Prokura har nu: Knud Børge Ottosen, Chresten Flyger Pejstrup og Karl Ove Kristensen, en af dem i forening med en direktør eller et tilsynsrådsmedlem.

Politimesteren i Hobro, den 1. august 1973.

Bodil Andersen af Gjern driver handel og håndværk i Gjern kommune som eneste ansvarlige indehaver af firmaet »Biodidact v/B. Andersen«.

Prokura er meddelt Poul Egede Andersen af Gjern.

Politimesteren i Silkeborg m. v. den 1. august 1973.

Firmaet Chromotec ved H. C. Wulf af Gentofte er afmeldt som overgået til aktieselskabsregisteret.

Politimesteren i Gentofte, den 6. august 1973.

Firmaet *»De Hvide Svaner K/S»* af Næstved er afmeldt.

Politimesteren i Næstved, den 3. august 1973.

Bestyrelsen for Andels-Kartoffelmelsfabrikken »Sønderjylland» Toftlund, anmelder, at af bestyrelsen er udtrådt gdr. Henrik J. Hansen, Mjøl, gdr. Andreas Heisel, Kassøgård, gdr. Johannes Callø, Bevtøft og gdr. Viggo Boesen, Oksenvad, Sommersted samt at følgende er indtrådt i bestyrelsen, gdr. Holger Mygind Bojsen, Mojbøl, Øster Lindet, gdr. Steffen Nørgård, Hyrup, Bevtøft, gdr. Jacob Sørensen, Over Jerstal og gdr. Knud la Cour Pedersen, Gerrebæk, Tinglev.

Bestyrelsen består herefter af gdr. Niels Schultz, Kastbjerg, Lintrup (formand), gdr. Holger Mygind Bojsen, Mojbøl (næstformand), gdr. Anders Thyssen, Gravlund, Toftlund (sekretær), Peter Poulsen, Vollum, Bredebø, Steffen Nørgård, Hyrup, Bevtøft, Jacob Sørensen, Over Jerstal og Knud la Cour Pedersen, Gerrebæk, Tinglev.

Firmaet tegnes af formand, næstformand og sekretær i forening.

Direktør Karl-Ove Bach er fratrudd firmaet og som ny driftsleder er ansat Hans Fredsted, Toftlund.

Prokura er meddelt driftsleder Hans Fredsted og bogholder Mette Margrethe Sørensen i forening.

Firmaet *»Gudrun Bladt & Co»* driver handel i Toftlund, Nørre Rangstrup kommune.

Gudrun Jensen Bladt og Gunnar Bladt, begge af Toftlund, er de ansvarlige deltagere.

Firmaet *»M. Møller»* af Haderslev er hævet, idet firmaet overgår til aktieselskab.

Firmaet *»Hans Weber og Sønner, Tomrerforretning»* driver handel, håndværk og industri i Haderslev kommune.

Hans Hermann Weber og Erling Weber, begge af Haderslev, er de ansvarlige deltagere.

Politimesteren i Haderslev købstad m.v., den 7. august 1973.

»Fuur Øes Spare- og Lånekasse», Fuur, anmelder at bestyrelsen nu består af:

Gdr. Svend Sohn Christensen, Hvirp, Fuur, gdr. Svend Aage Stouby, Debel, Fuur, (udnævnt af handelsministeriet),

gdr. Svend Sohn, Gl. Præstegårde, Fuur, gdr. Søren Vester, Madsbad, Fuur, rutebilejer Svend Frøstrup Andersen, Stenøre, Fuur,

gdr. Vagn Haubo, Debel, Fuur, gdr. Jens Daniel Hansen, Debel, Fuur, forretningsfører Christian Mikkelsen, Pikhede, Fuur, bogholder Gravers Sohn, Stisager, Fuur.

Politimesteren i Skive, den 7. august 1973.

»Vivo Supermarked I/S» driver handel i Holstebro købstad.

Verner Thomsen og Vagn Aage Kristensen, begge af Holstebro, er de ansvarlige deltagere.

Politimesteren i Holstebro, den 7. august 1973.

Firmaet *Anbrilo v/Brdr. Sørensen* af Ikast kommune, er hævet, da firmaet overgår til aktieselskab.

Firmaet *Costa-mode v/Ernst Sørensen* af Herning kommune, er hævet.

Firmaet *Zabett v/Birkebæk & Schmidt* af Herning kommune, er hævet, da firmaet overgår til aktieselskab.

Firmaet *JEKU-TEX v/K. Knudsen* af Ikast kommune, er hævet, da firmaet overgår til aktieselskab.

Politimesteren i Herning, den 8. august 1973.

Firmaet *Herning Dieselservice v/Ole Thomsen og Anna Gretha Tygesen Pedersen* driver handel og håndværk i Herning købstad. Ole Thomsen og Anna Gretha Tygesen Pedersen, begge af Herning er de ansvarlige deltagere.

Politimesteren i Herning, den 8. august 1973.

»Resen brugsforening», Resen pr. 76000 Struer, anmelder, at vedtægterne er ændret den 15. juni 1972, og at bestyrelsen nu består af: Egon Lisbjerg, »Overlund» pr. 7600 Struer, Anders Madsen, Østergård», Resen pr. 76000 Struer, Emil Hedegaard Stokkendal, »Stokkendal», Humlum pr. 7600 Struer, Esra Slot Raunholt, »Rosenborg», Resen pr. 7600 Struer, og Tage Agertoft, Resen pr. Struer.

Politimesteren i Holstebro, den 7. august 1973.

Bodil Rasmussen af Svendborg udøver industridrift i Svendborg købstad som eneste ansvarlige indehaver af firmaet »*PLANOVA*» af fru Bodil Rasmussen.

Prokura er meddelt Mogens Lauritsen Rasmussen.

Politimesteren i Svendborg, den 8. august 1973.

Af bestyrelsen for »*Sørup Brugsforening*«, Svendborg, er udtrådt Peter Jensen, Sørupvej 1, 5700 Svendborg, og Poul Ejnar Ploug Pedersen, Odensevej 177, 5700 Svendborg, og stedet er indtrådt Edith Jacobsen, Strandvej 1, 5700 Svendborg, og Carl Johannsen, 5. Løj Plads 1, 5700 Svendborg.

Politimesteren i Svendborg, den 8. august 1973.

SPAREKASSEN MIDTJYLLAND, der har hjemsted i Århus, anmelder:

Af tilsynsrådet er udtrådt landsretssagfører Christian Larsen Hedegaard, Skanderborg og arbejder Rasmus Jessen, Risskov, samt i tilsynsrådet er indtrådt afdelingsformand Georg Sørensen, Århus, gårdejer Arne Baasrup, Hemstok, og gartneriejer Børge Rasmussen, Skjoldedelev.

Politimesteren i Århus, den 8. august 1973.

I henhold til sammenslutningsaftale mellem Vitten-Haldum-Hadsten Sognes Spare- og Lånekasse, Vitten, og Sparekassen Hammelev af hhv. 12. juli og 28. juli 1972 og senere bekendelse af Tilsynet med Banker og Sparekasser den 12. oktober 1972 afmeldes *Vitten-Haldum-Hadsten Sognes Spare- og Lånekasse* af Handelsregisteret.

Politimesteren i Århus, den 9. august 1973.

Firmaet »*J. B. Folkmann & Co.*» af Roskilde kommune er afmeldt af handelsregisteret.

Politimesteren i Roskilde, den 8. august 1973.

Firmaet »*Tami-Byg I/S v. K. Højberg og Komp.*» driver handel og håndværk i Hadsund kommune. Knud Højberg, Knud Dalby Hansen, Leif Jensen og Søren Pedersen, alle af Hadsund, er de ansvarlige deltagere og tegner firmaet i forening.

Politimesteren i Hobro, den 9. august 1973.

Firmaet *Dansk Mel-Central I/S af Odense* anmelder, at Einar Richter og Hans Petersen

er udtrådt af bestyrelsen. I bestyrelsen er i stedet indtrådt Knud Helge Damsgaard Skaarung og Poul Dyhre Hansen, begge af Odense.

Firmaet tegnes herefter af:

1. Poul Dyhre Hansen i forbindelse med Knud Helge Damsgaard Skaarung eller Frank Petersen.

2. Christian Hennings i forbindelse med Knud Helge Damsgaard Skaarung eller Frank Petersen.

Firmaet *A. Svane & Co.* driver handel og udøver industridrift i Årslev kommune.

Arthur Svane og Elly Svane, begge af Årslev, er de ansvarlige deltagere.

Firmaet *I/S Holmegaardens Materialhandel ved Ketty Olsen og Leif Nitsche*, af Odense, er afmeldt.

Firmaet *I/S Holmegaardens Materialhandel v/Ketty Olsen og Mogens Olsen* driver handel og udøver industridrift i Odense kommune.

Bodil Ketty Isabella de Løschky Olsen og Mogens Olsen, begge af Odense, er de ansvarlige deltagere.

Firmaet *Stuhrs Herreekviperung* af Odense er afmeldt.

Politimesteren i Odense, den 9. august 1973.

Under firma »*JY-BO A.m.b.A. ÅRHUS*» (tidligere kaldet Fagorganisationernes Boligselskab i Aarhus kaldet »Fagbo») drives stiftelse af boligvirksomheder med vedtægter i h.t. boliglovgivningen, administration af sådanne boligvirksomheder, opførelse af boliger med salg eller udlejning for øje samt erhvervelse af jord med udstykning og salg for øje.

Vedtægterne er af 12. juni 1973. Den i selskabet indskudte kapital udgør kr. 219.000,00. Medlemmerne hæfter ikke for firmaets forpligtelser.

Selskabets bestyrelse består af:

Jens Christiansen, Århus, formand. Hans Rasmussen, Risskov. Johan Wessel Dullum, Århus. Orla Hyllested, Århus. Villy Andersen, Ålborg. Poul Dalsager, Hjørring. Aage Madsen, Randers. Knud Jacobsen, Århus, og Rudi Edvardsen, Århus.

Selskabet tegnes af formanden og 1 bestyrelsesmedlem i forening, af formanden og direktøren i forening, eller af 6 bestyrelsesmedlemmer i forening med direktøren.

Som direktør er valgt Poul Iversen, Tomsagervej 16-18, 8230 Åbyhøj.

Politimesteren i Aarhus, den 9. august 1973.

Af tilsynsrådet for *Maarslet Sogns Spare- og Laanekasse* er gartner Holger Rasmussen Østergaard, 8320 Mårslet, afgået ved døden. Endvidere er af tilsynsrådet udtrådt gårdejer Niels Edvard Johansen Philbert, 8320 Mårslet.

I tilsynsrådet er indtrådt gårdejer Jens Guldborg, Hørret, 8320 Mårslet, gårdejer Bent Helge, Over Mårslet, 8320 Mårslet og gårdejer Mikael Jakobsen, Hørret, 8320 Mårslet.

Som tilsynsførende er udtrådt vognmand Karl Anker Kristiansen, 8320 Mårslet. I stedet er indtrådt lærer Sven Gunner Jensen, 8320 Mårslet.

Politimesteren i Aarhus, den 8. august 1973.

»Højbjerg Sogns Spare- og Lånekasse« af Bjerringbro kommune anmelder, at Adler Sørensen, Højbjerg, og Svend Laursen, Højbjerg, er udtrådt af tilsynsrådet, og at Svend Petersen, Højbjerg, er indtrådt i stedet.

Politimesteren i Viborg købstad m.v., den 8. august 1973.

Firmaet »*Brodrene Eegholm*«, Sønderborg, er hævet.

Firmaet »*Dybbøl Im- og Export v/E. Simonson & Co*« er hævet.

Politimesteren i Sønderborg, den 9. august 1973.

Firma »*Svend Hybel og Søn*«, Svendborg, slettes af handelsregisteret ved overgang til aktieselskab.

Politimesteren i Svendborg, den 10. august 1973.

Poul Larsen af Hirtshals kommune driver handel og udøver industridrift i Hirtshals kommune som eneste ansvarlige indehaver af firmaet »*P. L.-Fisk ved Poul Larsen*«.

Prokura er meddelt Rigmor Margrethe Larsen.

Politimesteren i Hjørring m. v., den 10. august 1973.

Firmaet *GRAM FILM I/S v/G. Vangkilde & Co.* udøver industridrift i Lyngby-Tårnbæk kommune.

Grethe Hanna Vangkilde af Greve, Poul Jacob Mentz af Rødovre, og Poul Henriks Gram af Virum, er de ansvarlige deltagere og tegner firmaet i forening.

Prokura er meddelt Poul Henrik Gram als Virum.

Politimesteren i Lyngby, den 10. august 1973.

Firmaet »*Multirens*« ved Steen Hjorth Christensen og Ib Hansen driver handel og håndværk i Slagelse købstad.

Steen Hjorth Christensen og Ib Hansen, begge af Sorø er de ansvarlige indehavere og tegner firmaet i forening.

Politimesteren i Slagelse politikreds, den 10. august 1973.

Spare- og lånekassen for Hyllested, Hårslev og Tingjellinge sogne anmelder, at bogholder Peter Richard Andersen af Hårslev er afgået ved døden. I stedet er Poul Flemming Hansen af Hårslev udnævnt som bogholder og indtrådt i direktionen.

Politimesteren i Slagelse politikreds, den 10. august 1973.

Firmaet »*Kählers Teglværk ved fru A. E. Kähler m. fl.*« af Korsør er afmeldt.

Firmaet »*Kählers Teglværk ved civilingeniør C. V. Kähler m. fl.*« driver industridrift i Korsør kommune.

Civilingeniør Carl Valdemar Kähler af Charlottenlund, fru Inge Cordelia von den Hude, født Kähler af San Francisco, civilingeniør Claus Gustav Kähler af Virum, ingeniør Erik Kähler af Korsør, prokurist Ivar Kähler af Virum, fabrikant Gustav Kähler af Søllinge, civilingeniør Otto Valdemar Kähler af Korsør, autoforhandler William Harald Gustav Kähler af Slagelse, fru Ingrid Elisabeth Kähler af Eldsberga, Sverige, er de ansvarliges deltagere.

Firmaet tegnes af Carl Valdemar Kähler, Ivar Kähler og William Harald Gustav Kähler i forening eller af Otto Valdemar Kähler alene.

Politimesteren i Slagelse politikreds, den 10. august 1973.

Firmaet »*Trine v.E. Jensen og J. Lokkegaard*« driver handel i Ålborg kommune.

Erik Jensen og Jette Løkkegaard, født Møller, begge af Ålborg, er de ansvarlige deltagere.

Politimesteren i Ålborg m. v., den 9. august 1973.

Firmaet »Scan Bika I/S v/ Knud H. Karlsson Mogens Bille« driver handel i Århus kommune.

Mogens Bille og Knud Helge Karlsson, begge af Århus kommune, er de ansvarlige deltagere.

Prokura er meddelt Bente Karlsson.

Politimesteren i Århus, den 10. august 1973.

Firmaet »Aut. El-installatør Jacob Christensen I/S« driver håndværk i Århus kommune.

Jacob Børge Christensen af Risskov og Hanne Bryld Holtzmann af Risskov er de ansvarlige deltagere.

Politimesteren i Århus, den 10. august 1973.

Borris-Faster Spare- og Laanekasse«, Borris, anmelder, at Viggo Bernhard Rahbæk, Borris, er udtrådt af sparekassens tilsynsråd. Indtrædet er indtrådt gårdejer Christian Ragn Jensen, Dalager, Borris.

Anders Vestergaard Andersen, Astrup, Borris, er udtrådt af sparekassens direktion.

Politimesteren i Ringkøbing, den 13. august 1973.

Firmaet »Marius Olsen & Søn« er hævet og omdannet til et aktieselskab.

Politimesteren i Frederiksberg birk, den 13. august 1973.

Firmaet »Hvidovre Brændselsforretning ved Hvidovre Strand« af Hvidovre kommune er hævet.

Politimesteren i Hvidovre, den 14. august 1973.

Firmaerne »A. M. Berg, Ure og Optik« og »H. Møller & Boserup«, begge af Odense, er afviklet som overgået til aktieselskaber.

Politimesteren i Odense, den 14. august 1973.

Firmaet »Birkeby Brugsforening« er hævet.

Politimesteren i Skive, den 14. august 1973.

Firmaet »Christian Borg« har meddelt Søren Christoffersen prokura.

Politimesteren i Frederiksberg birk, den 13. august 1973.

Fabrikant Børge Nielsen af Frederikshavn kommune, driver handel i Frederikshavn købstad under firmaet »International Servicekontrol« ved Børge Nielsen, Frederikshavn, som eneste ansvarlige indehaver af firmaet.

Politimesteren i Frederikshavn m. v., den 14. august 1973.

Anna Pedersen, Kolind, driver handel, håndværk og industri i Midtdjurs kommune, som eneste ansvarlige indehaver af firmaet »Djurs handel« v/ A. Pedersen. Prokura er meddelt Jørgen Villads Pedersen.

Kama Kaffelager v/ Kaj Møller Andersen er hævet.

Politimesteren i Grenå m. v., den 14. august 1973.

Firmaet »do do sport I/S v/ Tom Dalgaard & Palle Olsen« driver handel i Hvidovre kommune. Tom Bjørn Dalgaard og Palle John Olsen, begge af Hvidovre kommune, er de ansvarlige deltagere og tegner firmaet i forening.

Politimesteren i Hvidovre, den 14. august 1973.

Berigtigende anmeldelse jfr. Statstidende nr. 115 af 19. juni 1973.

Firmaet »I/S Andrup Automater v/ J. Lauridsen og E. Birkelev Olesen« driver handel og håndværk i Esbjerg kommune. John Frederik Lauridsen og Eivind Birkelev Olesen, begge af Andrup, er de ansvarlige deltagere og tegner firmaet i forening.

Firmaet »Eshbjerg Fotosats I/S v/ Carl Johan Engel og Bent Sørensen« driver handel og håndværk i Esbjerg kommune. Carl Johan Engel og Bent Oluf Sørensen, begge af Tjæreborg, er de ansvarlige deltagere.

Dorte Madsen af Hjerting driver handel og håndværk i Esbjerg kommune som eneste ansvarlige indehaver af firmaet »DM-industri ved Dorte Madsen«. Prokura er meddelt Børge Madsen.

Politimesteren i Esbjerg, den 15. august 1973.

Firmaet »Silkeborg Posten v/ Kai og Viggo Sørensen« driver håndværk i Silkeborg kommune. Kai Sørensen og Viggo Sørensen, begge af Silkeborg, er de ansvarlige deltagere og tegner firmaet i forening.

Politimesteren i Silkeborg m. v., den 15. august 1973.

Til Københavns handelsregister er modtaget følgende anmeldelser:

Firmaet R. Gerrun Hansen er hævet.

Firmaet Arnold Busck er afmeldt af handelsregistret, efter at navnet er overtaget af et aktieselskab.

Firmaet Kopiservice v/ Aage Benny Beenfeldt er afmeldt af handelsregistret, efter at navnet er overtaget af et aktieselskab.

Firmaet Gallerismer v/ Finn Schlichtkrull og Steffen Bruun er hævet.

Firmaet Gert Christensen & Søn driver handel. Gert Christensen og Torben Christensen, sidstnævnte af Frederiksberg er de ansvarlige deltagere.

Firmaet Absolut TV-Service v/ Kjeld Jørgensen & Bjarne Madsen driver handel. Kjeld Jørgensen og Bjarne Peter Madsen, førstnævnte af Hvidovre er de ansvarlige deltagere.

Firmaet J/S Parcelhusselskabet af 1971 v/ Mrs. Svend O. Larsen driver handel og industridrift. Sven Ove Lars Larsen her af staden, Jørgen Jakob Bro af Vedbæk, Torben Nøies Goldin af Hareskov, Flemming Nøies Goldin af Hellerup, Henrik Gormsen af Humlebæk, Bent Ulrich Kromann af Humlebæk og Olaf Gormsen her af staden er de ansvarlige deltagere. Firmaet tegnes af fornævnte Sven Ove Lars Larsen, Jørgen Jakob Bro, Bent Ulrich Kromann og Olaf Gormsen hver for sig.

Svend Frost er udtrådt af bestyrelsen for firmaet Inco, fællesindkøb for viktualiehandlere og slagtere i hvilken Knud Erik Ørum af Roskilde er indtrådt.

Under firma »CON-TUG K/S« drives handel, finansiering og service virksomhed af et kommanditselskab, hvis vedtagelser er af 20. december 1972. Den i selskabet indskudte kapital udgør 45.000 kr., hvoraf »Stevdorefirmaet Holger Jørgensen A/S« har indskudt 5.000 kr. Louis Charles Jørgen Buchter af Birkerød har indskudt 10.000 kr. Erik Ove Frohn af Ølseagle har indskudt 5.000 kr. Louis Buchter af Birkerød har indskudt 5.000

kr. Mogens Marke Holm af Virum har indskudt 10.000 kr. Torben Ingemann Andersen af Lille Værløse har indskudt 5.000 kr. og Jørgen Hyllested af Hellerup har indskudt 5.000 kr. For selskabets forpligtelser hæfter »Stevdorefirmaet Holger Jørgensen A/S« med hele selskabets formue, medens Louis Charles Jørgen Buchter, Erik Ove Frohn, Louis Buchter, Mogens Marke Holm, Torben Ingemann Andersen og Jørgen Hyllested kun hæfter med deres indskud. Selskabet tegnes af »Stevdorefirmaet Holger Jørgensen A/S«. Prokura er meddelt Louis Charles Jørgen Buchter, Erik Ove Frohn og Louis Buchter hver for sig. Bekendtgørelser til medlemmerne offentliggøres ikke i pressen.

Københavns magistrat, den 16. august 1973.

Firmaet Adolf Falch af Køge kommune er hævet.

Firmaet Christian Andersen og Søn af Køge kommune er hævet.

I/S Blima v E. Bligaard og K. Madsen af Køge kommune er hævet.

Firmaet »La Reine« v/ Inger Kirstine Christensen af Køge kommune er hævet.

Politimesteren i Køge, den 16. august 1973. E

Firmaet »Jens Krøyer« af Nakskov købstad er hævet.

Politimesteren i Nakskov m. v., den 16. august 1973.

Aage Boris Tronborg Sperling af Århus driver handel og udøver industridrift i Århus kommune som eneste ansvarlige indehaver af firmaet »CONSTRUCTION CHEMICALS DANMARK v/ Aage Tronborg Sperling«.

Prokura er meddelt ingeniør Børge Selmeier Jensen.

Politimesteren i Århus, den 15. august 1973.

Thorkil Kryger Pedersen af Brabrand driver industri i Århus kommune som eneste ansvarlige indehaver af firma »DAMP ALARM v/ Th. Kryger Pedersen«.

Politimesteren i Århus, den 15. august 1973.

Firmaet »*Sønderjydske Fjerkræeksport Børge Møller Andersen*« af Gråsten kommune er hævet, idet firmaet er omdannet til akselskab.

Politimesteren i Gråsten, den 17. august 1973.

Firmaet »*Metalvarefabriken Form-Metal ved M. Frederiksen og H. Ladegaard*« af Hvidovre kommune er hævet.

Politimesteren i Hvidovre, den 16. august 1973.

Firmaet »*Højs Møbelfabrik v/ Johs. Høj & Co.*« af Herfølge, Køge kommune er hævet.

Firmaet »*Fabriksudsalg Kød, Flæsk, Pålæg v/ Bjarne Christian Søborg*« af Køge kommune er hævet.

Firmaet »*El-punktet v/ P. Christiansen*« af Hvidovre kommune er hævet for at overgå til selskab.

Politimesteren i Køge, den 17. august 1973.

Berigtigelse, jfr. Statstidende nr. 218 af 6. januar 1972, Firmaet *I/S BORNBYG v/ Carl Aage Jensen og Co.*, driver håndværk i Allinge-Gudhjem kommune.

Carl Aage Jensen, Sandvig, Allinge, Arne Jensen, Allinge, Verner Carlsen, Engvang, Niels Christian Nielsen, Tejn, Allinge, Niels Christian Nielsen, Tejn, Allinge er de ansvarlige deltagere.

Firmaet tegnes af Carl Aage Jensen, alene, og af to af de øvrige deltagere i forening.

Politimesteren på Bornholm, den 17. august 1973.

Firmaet »*SB MARINE I/S v/ J. Grankvist og S. Jensen*« driver handel i Brøndbyernes kommune.

Jørn Grankvist og Robert Stig Jensen begge af Brøndbyernes kommune er de ansvarlige deltagere og tegner firmaet i forening.

»*Brøndbyvester Brugsforening*«, Brøndbyernes kommune, er hævet.

Politimesteren i Glostrup, den 17. august 1973.

Firmaet »*RIIS BRILLER v/ H. W. & Ole Riis*« driver handel og håndværk i Kolding kommune.

Halvor William Riis og Ole Henning Riis, begge af Kolding, er de ansvarlige deltagere.

Politimesteren i Kolding, den 16. august 1973.

»*Spare- og Laanekassen for Ejby og Omegn*« er hævet.

Under firma *SPAREKASSEN EJBY* drives sparekassevirksomhed i Ejby kommune af et selskab med begrænset ansvar, hvis vedtægter er af 24. juli 1973, stadfæstet af Tilsynet med banker og sparekasser den 2. august 1973.

Den i selskabet indskudte kapital udgør for tiden 29.400,—, indbetalt af 346 garantanter.

Sparekassens tilsynsråd består af: gårdejer Ejner Hansen, Præstebuen 2, Sdr. Aby, 5592 Ejby (formand), fhv. gdr. Carl Bondo Andersen, Solvænget 15, 5592 Ejby, gdr. David Erling Davidsen, Mindevej 20, Balslev, 5592 Ejby, overtoldassistent Claus Hansen, Holmevænget 4, 5592 Ejby, kæmner Holger Jensen, Balslevvej 9, 5592 Ejby, hestehandler Chr. Jørgensen, Algade 17, 5592 Ejby, fhv. gdr. Erik Lerche-Simonsen, Hovvej 22, Håre, 5591 Gelsted, gårdejer Sigfred Pedersen, Granlyvej 44, Ørslev, 5592 Ejby, og ingeniør Peter Laurits Petersson, Hårevej 52, 5591 Gelsted, valgt af handelsministeriet.

Direktionen:

sparekassedirektør Hans Andersen, Tværgade 5, 5592 Ejby.

Sparekassen tegnes af 2 tilsynsrådsmedlemmer i forening, eller af en direktør i forening med et af tilsynsrådets medlemmer, eller af 2 direktører i forening.

Prokura er meddelt bogholder John Reimund Andersen, Stjernevænget 14, 5592 Ejby.

Sparekassen Ejby driver tillige virksomhed under firmaerne Spare- og Laanekassen for Ejby og Omegn og Ejby Sparekasse.

Indkaldelse foretages af tilsynsrådet med 14 dages varsel i 2 på egnen udkommende dagblade: Middelfart Venstreblad og Fyens Tidende.

Politimesteren i Middelfart, den 17. august 1973.

SPAREKASSEN LOLLAND, Nakskov, anmelder:

Pr. 4. august 1972:

Formanden for tilsynsrådet, proprietær Ottar Nielsen, »Rosenbjerg«, 4984 Tillitze, er afgået ved døden.

Pr. 14. august 1972:

Bestyrer Jens Heinrich Konrad Andersen, Skovvænget 19, 4900 Nakskov, er valgt til formand for tilsynsrådet.

Pr. 30. maj 1973:

Proprietær Hans Ottesen, »Gertrudsminde«, Branderstev, 4900 Nakskov, er udtrådt af tilsynsrådet.

Forpagter Per de la Cour, »Poppelgård«, 4900 Nakskov og skibsbygger Hermann Burmeister, Elmevej 7, 4900 Nakskov, er indtrådt i tilsynsrådet.

Pr. 1. juni 1973:

Den underdirektør Erik Folmer Ulrik Sørensens meddelte prokura er tilbagekaldt.

Politimesteren i Nakskov den 17. august 1973.

Firmaet »Hans Olsen & Søn«, driver håndværk i Thisted kommune.

Hans Ludvig Olsen og Tommy Birkegård Olsen, begge af Thisted, er de ansvarlige deltagere og tegner firmaet i forening.

Politimesteren i Thisted købstad m.v., den 16. august 1973.

Firmaet »Soro Kleinsmede- og V.V.S. forretning v/Gert Gerlov Petersen og Frank Michael Nielsen« af Sorø, er hævet som overgået til aktieselskab.

Politimesteren i Ringsted, den 20. august 1973.

Firmaet »Svenstrup Fiskeindustri v/Knud Norkjær« af Alborg kommune er hævet.

Politimesteren i Alborg m. v., den 20. august 1973.

»Faaborg Yachtværft v/ Ib Bundgaard Lassen« udøver industridrift i Fåborg kommune.

Faaborg Yachtværft v/Ib Bundgaard Lassen« udøver industridrift i Fåborg kommune.

Ib Bundgaard Lassen er eneste ansvarlige indehaver.

Politimesteren i Assens politikreds, den 20. august 1973.

Til Københavns handelsregister er modtaget følgende anmeldelser:

Firmaet Knudsen & Co. er afmeldt af handelsregistret, efter at navnet er overtaget af et aktieselskab.

Firmaet Hafnia Maskin & Værktøjsfabrik v/J. K. Johansen er afmeldt af handelsregistret efter at navnet er overtaget af et aktieselskab.

Firmaet Maskinsnedkeriet Thor v/Viggo Møller har tilbagekaldt den Gunnar Christoffersen givne prokura og meddelt Erna Bentzen-prokura.

Wilhelm Heinrich van der Goot, der var eneste ansvarlig indehaver af firmaet Rinzen van der Goot, er afgået ved døden. Knud Jørgen Nielsen af Hvidovre er indtrådt i firmaet og fortsætter det uforandret sammen med afdødes enke Ester Marie van der Goot, f. Petersen, af Hareskov. Firmaet tegnes af de ansvarlige deltagere hver for sig.

Firmaet Elmers Fabrik, Indehaver Elmest Larsen, er hævet.

Erik Staunsholt Nilsson af Vedbæk driver handel som eneste ansvarlig indehaver af firmaet Tie-Technical Industrial Export v/Erik S. Nilsson. Prokura er meddelt Grete Alicon Nilsson, f. Spellerberg.

Firmaet I/S Kamo Gnist v/Per Hansen og Kay Löwen driver handel og håndværk. Per Hansen og Kay Löwen, sidstnævnte af Fredesø riksberg, er de ansvarlige deltagere og tegner firmaet i forening.

Firmaet Kreipke & Frandsen I/S driver håndværk. Erik Kreipke og Gunnar Erik Frandsen er de ansvarlige deltagere.

Ole Jan Vestbo driver handel som eneste ansvarlig indehaver af firmaet AV System Service v/O. J. Vestbo.

Jørgen Norup Noulund driver handel som eneste ansvarlig indehaver af firmaet Intens Record v/Jørgen Noulund. Prokura er meddelt Henry Norup Noulund.

Københavns magistrat, den 21. august 1973.

Berigtigelse

Til berigtigelse af bekendtgørelse i Statsloftidende nr. 158 for den 17. august 1973 vedrørende firmaet I/S Parcelhusselskabet af 1971 v/lrs. Svend O. Larsen, bekendtgøres at firmaet rettelig burde have været anført som »I/S Parcelhusselskabet af 1971« v/lrs. Svend O. Larsen.

Københavns magistrat, den 21. august 1973.

Holger Skytte Christensen af Virum driver handel, håndværk og udøver industridrift i Gladsaxe kommune som eneste ansvarlig indehaver af firmaet »HOLGER CHRISTENSEN (tidl. firma Johan Christensen)«

1. afdeling for pantebreve udstedt for 1/10-70
 »jendomme erhvervet for 1/10-70».

Prokura er meddelt Henry Orth.

Politimesteren i Gladsaxe, den 20. august
 1973.

Firmaet »Diesel Service v/Andersen & Jun-
 g» driver håndværk og udøver industridrift
 i Hillerød kommune.

Knud Andersen af Karlebo kommune og
 Søren Johansen Junker af Hillerød kommune
 er de ansvarlige deltagere og tegner firmaet i
 forening.

Politimesteren i Hillerød, den 17. august
 1973.

Firmaet »SPAREKASSEN NORDJYL-
 LÅND» af Alborg kommune anmelder, at
 tsvandinspektør Anker Løchte Birk, Hjør-
 sø, og direktør Jens Bagh, Skagen, er ud-
 trådt af tilsynsrådet, at fuldmægtig Erik Ey-
 dahl og tilsynsrådet, at medlem af direktor-
 rådet, at medlem af direktorrådet, direk-
 tøren Poul Koefoed Jacobsen, Skagen, er afgået
 ved døden, og at kontorchef Bent Hyttel,
 Skagen, er udnævnt til direktør og medlem af
 direktorrådet.

Politimesteren i Alborg m. v., den 20. au-
 gust 1973.

Firmaet »Snedkermestrene Sørensen og
 Sørensen» driver håndværk i Alborg kommune.
 Carl Gunnar Sørensen og Jens Ole Duhn
 Sørensen, begge af Alborg, er de ansvarlige
 deltagere.

Politimesteren i Alborg m. v., den 20. au-
 gust 1973.

Firmaet J. P. Æbeloe I/S af Egersund,
 Sønderjylland, er hævet.

Politimesteren i Gråsten, den 20. august
 1973.

Firmaet Italiensk-Dansk Handelsfirma
 »Societa Italo-Danese» af Sønderjylland
 er hævet for at overgå til
 selskab.

Politimesteren i Køge, den 20. august 1973.

Firmaet »Chr. Olsen & Meilgaard Morten-
 sen» er hævet som overflyttet til Hersted-
 Kommune.

Firmaet »Dansk Bowling Import v/K. Olesen
 & K. Stargaard» driver handel i Frederiks-

berg kommune. Kurt Olesen af Frederiks-
 berg kommune, og Kazuo Stargaard af Kø-
 benhavns kommune er de ansvarlige deltagere,
 og tegner firmaet i forening.

Politimesteren i Frederiksberg birk, den
 21. august 1973.

Bent Gothenborg af Allerød kommune
 driver handel og udøver industridrift i Alle-
 rød kommune som eneste ansvarlige indeha-
 ver af firmaet »Daytronic v. B. Gothenborg».

Politimesteren i Hillerød, den 20. august
 1973.

Firmaet »SØNDERGAARD HANSEN
 GLAS I/S» driver handel og håndværk i Rød-
 ovre kommune. Johannes Søndergaard Han-
 sen af Gentofte og Mogens Søndergaard Han-
 sen af Søllerød er de ansvarlige deltagere.

Prokura er meddelt Anker Bengtsson.
 Politimesteren i Hvidovre, den 21. august
 1973.

Fa. Snedkermester Werner Hansens efterføl-
 ger v/Niels Korsgaard Sigerstrøm og Poul Erik
 Jensen driver håndværk i Nyborg kommune.

Niels Korsgaard Sigerstrøm og Poul Erik
 Jensen, begge af Nyborg kommune, er de
 ansvarlige deltagere og tegner firmaet hver
 for sig.

Politimesteren i Nyborg, den 21. august
 1973.

Firmaet »Holk Røgvarer» af Randers, med-
 deler prokura til Poul Petersen Holk, Hårdslev,
 der tegner firmaet i forening med den
 tidligere anmeldte prokurist.

Politimesteren i Randers, den 21. august
 1973.

Firmaet »Faster Brugsforening», Faster pr.
 Skjern, er hævet.

Niels Dysager Kristensen af Egved kom-
 mune udøver industridrift i Egved kommune
 som eneste ansvarlige indehaver af firmaet
 »Maskinfabrikken RUNI ved Niels Dysager
 Kristensen».

Politimesteren i Ringkøbing, den 20. au-
 gust 1973.

Under firmaet »Kalk & Mortel, Kværndrup
 I/S» drives industridrift i Ryslinge kommune
 af et interessentskab, hvis vedtægter er af 17.,
 20. og 22. november 1972. L. Frandsen A S,
 Fåborg, Hans Knudsen, Jern- & Stålforet-
 ning A S, Svendborg, og Nyborg forenede

Trælastforretninger, P. Schmidt & Co A S, Nyborg, er de ansvarlige deltagere, der med hele deres formue hæfter solidarisk for interessentskabets forpligtelser. Interessentskabets bestyrelse består af Hans Hviid, Strandtoften 12, 5600 Fåborg, Knud Bohnfeldt Boje, Klostergade 71, 5600 Fåborg, Niels Eriksen, Kørbitzdal, 5750 Ringe, Kaj Ejner Nielsen, Bøgebjergvej 60, Brobyværk, 5672 Broby, Holger Hansen, Gærup pr. 5783 Korinth, Hans Aksel Knudsen, Rantzausmindevej 111, 5700 Svendborg, Holger Hans Knudsen, Hvidnæsdal 24, 2840 Holte, Bent Thorberg, Gyldenløvesgade 19, 1600 København V, Kate Knudsen, Rantzausmindevej 111, 5700 Svendborg, Bertel Peter Schmidt, Abildhøj Dyrehavevej, 5800 Nyborg, Carl Andreas Schmidt, Strandalleen 60, 5800 Nyborg, Karl Oluf Jensen Larsen, Tved, 6000 Kolding, og Ionas Collin, Hovedvagtsgade 8, 1103 København K.

Interessentskabet tegnes af interessenterne i fællesskab. Prokura er meddelt de enkelte interessenter og ingeniør Jørgen Holm Andersen, Rørdrumvej 13, 5600 Fåborg. Meddelelser til deltagerne skal ikke offentliggøres i pressen.

Politimesteren i Svendborg, den 21. august 1973.

Firmaet *»Lystrup Elevator Service v/Kjeld Kristiansen og Peer Theibel«* driver håndværk i Århus kommune.

Kjeld Kristiansen af Lystrup og Peer Theibel af Højbjerg er de ansvarlige deltagere og tegner firmaet i forening.

Politimesteren i Århus, den 21. august 1973.

Firmaet *»pro-form v/Søren Martinus Madsen og Ferdinand Nielsen«* driver handel og håndværk i Århus kommune.

Søren Martinus Madsen af Århus og Ferdinand Nielsen af Århus er de ansvarlige deltagere og tegner firmaet i forening.

Politimesteren i Århus, den 21. august 1973.

Firmaet *»Logré v/Lone Koch & Grete Clausen af Åbenrå«* er hævet.

Politimesteren i Gråsten, den 20. august 1973.

Firmaet *Niels Qvitzau* af Nærum er hævet. Politimesteren i Lyngby, den 21. august 1973.

Firma *»Stjerne Chrom v/Erik Groth«* af Næstved kommune er afmeldt, da firmaet er omdannet til aktieselskab.

Politimesteren i Næstved, den 21. august 1973.

Firmaet *»Tinghøden v. Tove Bjerre & Kirsten Wettendorff«* driver handel i Slangereup kommune.

Tove Bjerre og Kirsten Austmann Wettendorff, begge af Frederikssund, er de ansvarlige deltagere og tegner firmaet i forening.

Deltagerne tegner hver især firmaet prokura.

Politimesteren i Hillerød, den 21. august 1973.

Arne Leendert Bendorff af Skovbo kommune driver håndværk i Skovbo kommune som eneste ansvarlige indehaver af firmaet *»a + b LYDSTUDIE«* ved Arne Bendorff.

Politimesteren i Køge, den 6. august 1973.

Firmaet *»fh. Universitetsbogbinder D. L. Clements Esfj. v/Jens Juul Rasmussen«*, Tårnby kommune har tilbagekaldt den Viggo Uffill Andersen og Wivi Kyster meddelte prokura.

Firmaet *»I/S Mercor v/C. Bjørnskov og F. Fuhr«*, driver handel i Tårnby kommune. Connie Jytte Bjørnskov og Flemming Jørn Fuhr begge af Tårnby er de ansvarlige deltagere.

Prokura er meddelt Keld Bjørnskov.

Carl Leif Søstrøm af Tårnby driver handel i Tårnby kommune som eneste ansvarlige indehaver af firmaet *»Kastrup Dyrecenter v/Leif Søstrøm«*.

Politimesteren i Tårnby, den 22. august 1973.

Firmaet *»murer og entreprenørfirmaet Erik A. Madsen«* Høje-Tåstrup kommune er hævet og omdannet til aktieselskab.

Firmaet *»Scanhome v/Arne Møller«* Høje-Tåstrup kommune, er hævet og omdannet til aktieselskab.

Politimesteren i Glostrup, den 22. august 1973.

Firmaet *»Forlaget DANTIK I S v/Karen Cecilie Rosenberg Madsen, Inga Østergaard og Elner Steensgaard Gade«* driver handel og håndværk i Herning kommune.

Karen Cecilie Rosenberg Madsen, Inga

tergaard og Elmer Steensgaard Gade, alle Herring er de ansvarlige deltagere.

Prokura er meddelt Preben Madsen, Finn tergaard og Elmer Steensgaard Gade hver sig.

Politimesteren i Herring, den 23. august 1973.

Ané Francati af Rønnede kommune driver handel i Rønnede kommune som eneste ansvarlige indehaver af firmaet *VINITALIA Francati*.

Prokura er meddelt Livio Vilhelm Franca-

Af tilsynsrådet for *Spare- og Lånekassen Kongsted sogn* er udtrådt Jørgen Jørgensen, Kongsted.

stedet er indtrådt ostehandler Gunnar Bygaard Hansen, Rønnede.

Politimesteren i Køge, den 9. august 1973.

Sparekassen for Randers By og Omegn, Randers, anmelder:

som prokurist er udtrådt bogholder Otto staff Månsson.

Prokura er yderligere meddelt fuldmægtig S Peter Buch Jepsen, Randers, i forening idirektøren eller 1 medlem af tilsynsrådet er i forening med en af de tidligere ansvarlige prokurister.

Politimesteren i Randers, den 23. august 1973.

Omtryk

Firmaet *»Faaborg Yacht Værft v/ Krull og Co.»* af Fåborg kommune er hævet.

»Faaborg Yachtværft v/ Ib Bundgaard Lassen» udøver industridrift i Fåborg kommune. Bundgaard Lassen er eneste ansvarlige indehaver.

Politimesteren i Assens politikreds, den 20. august 1973.

Bestyrelsen for *»Landbrugernes Fællesindby A.m.b.a.»* af Randers består nu af:

Gårdejer Tage Thomsen, Fårborg, Lembrmand), gårdejer Laurids Knudsen, Høland, Vorbasse (næstformand), gårdejer Carl Sk, Mallinggård, Kjellerup (sekretær), gårdejer Jakob Skovmand, Asserballe, Augunborg, gårdejer Carl Egon Jensen, Gundeup Mølle, V. Åby, rentier Einar Kristian Andersen, Ajstrup, Vestbjerg og gårdejer Emil August Pancratius Rasmussen, Hilled.

Den 6. marts 1968 er der vedtaget nye vedtægter for selskabet.

Politimesteren i Randers, den 24. august 1973.

»Sparekassen Give» af Give anmelder, at gårdejer Emil Sørensen, Bøllund, er udtrådt af og tømmerhandler Poul Pedersen, Give, er indtrådt i tilsynsrådet for sparekassen.

Politimesteren i Vejle, den 23. august 1973.

Sparekassen *»Syddjylland»*, Vejle, anmelder, at Gørding Sparekasse, Gørding, og Sparekassen *»Syddjylland»*, Vejle, er sammensluttede med virkning fra 1. april 1973. Sammenslutningen videreføres under navnet Sparekassen *»Syddjylland»* med hjemsted i Vejle.

Sammenslutningen er godkendt af handelsministeriet ved skrivelse af 6. juli 1973.

Sparekassens vedtægter er ændret den 19. juni 1973. Vedtægtsændringerne er godkendt af tilsynet med banker og sparekasser den 1. august 1973.

Prokura for filialbestyrer Svend Gustav Sundien, Tørring, ændres fra B-prokura til A-prokura.

Prokura meddeles følgende:

A-prokura
direktor Niels Chr. Pedersen, Gørding

B-prokura
kontorassistent Inga Sørensen, Tørring, fuldmægtig Arne Clausen, Gørding.

Politimesteren i Vejle, den 23. august 1973.

Berigtigelse til *»Statstidende»* nr. 152 af 9. august 1973:

»Vivo Supermarked I/S v/Verner Thomasen og Vagn Aage Kristensen» driver handel i Holstebro købstad.

Verner Thomasen og Vagn Aage Kristensen, begge af Holstebro, er de ansvarlige deltagere.

Politimesteren i Holstebro, den 23. august 1973.

Firmaet *»Poulsker og Omegns El-installationsforening A.m.b.A.»* af Nexø kommune anmelder, at bestyrelsen nu består af:

Knud Aage Mortensen, Bodilsker, formand, Axel Kofod, Poulsker, kasserer, Axel Agergaard Jacobsen, Poulsker, Ernst Kruse, Snøgebæk, Nexø og Kaj Leo Boss, Pedersker.

Selskabet tegnes af formanden og kassereren hver for sig.

Politimesteren på Bornholm, den 24. august 1973.

Firmaet *»Hansen og Nielsen«* af Viborg kommune er ophævet.

Politimesteren i Viborg købstad m.v., den 24. august 1973.

Henrik Haubroe af Lyngby driver handel i Herlev kommune som eneste ansvarlige indehaver af firmaet *ArSiMa, Arbejds Sikkerheds Materiel v/Henrik Haubroe.*

Henrik Haubroe af Lyngby driver handel i Herlev kommune som eneste ansvarlige indehaver af firmaet *ArSiMa, Jysk Arbejds Sikkerheds Center v/Henrik Haubroe.*

Politimesteren i Gladsaxe, den 27. august 1973.

Ernst Pedersen af Ry kommune driver handel i Ry kommune som eneste ansvarlige indehaver af firmaet *»Flora v/Ernst Pedersen«.*

»Odder bogbinderi & Protokolfabrik v/Halvor og Renny Sørensen« af Odder kommune er hævet af handelsregistret.

»WINTHER DESIGN« af Skanderborg kommune er hævet af handelsregistret.

Politimesteren i Odder, den 27. august 1973.

Af tilsynsrådet for *»Spare- og Laanekassen for Åstrup sogn«* af Holsted kommune er afgået Christian Nielsen, Glejbjerg, i stedet er indtrådt Hans Christian Nielsen, Gjettrup.

Politimesteren i Ribe, den 27. august 1973.

Kristen Sørensen af Morsø kommune driver håndværk i Nykøbing M. købstad som eneste ansvarlige indehaver af firmaet *»Vesterbro Radio«* v/Kristen Sørensen.

Politimesteren i Thisted købstad m.v., den 27. august 1973.

Under firma *»Hansen & Nielsen, Inventar- og Bygningsnedkeri K/S«* drives handel, håndværk og industri i Viborg kommune af et kommanditselskab, hvis vedtægter er af 29. december 1972.

For selskabets forpligtelser hæfter *»Snedkermester Erik Hansen, Viborg A/S«* af Viborg kommune med hele dets formue, medens de øvrige deltagere, der i alt har indskudt 10.000 kr., kun hæfter med deres indskud.

Selskabets bestyrelse består af Erik Hansen, Jonna Skou Hansen, John Hansen, Ulla Skou Pedersen alle af Viborg, Lone Christof-

fersen, Randers, og Kai Skou Hansen, Viborg.

Selskabet tegnes af to medlemmer af bestyrelsen i forening eller af en direktør alene.

Meddelelse til deltagerne sker ved brevveksel med mindst 8 dages varsel.

Politimesteren i Viborg købstad m.v., den 24. august 1973.

Firmaet *E. L. Gornitzkas Bogtrykkeri I/S* af Nexø kommune, er hævet.

Politimesteren på Bornholm, den 28. august 1973.

Firmaet *Køge Autopladeværksted ved Chr. Hansen og Søn* af Køge kommune er hævet.

Firmaet *»Køge Kosangasdepot«, Sjællands største specialforretning v/Ib Junggaard* af Køge kommune er hævet.

Politimesteren i Køge, den 28. august 1973.

Berigtigelse til anmeldelse i Statstidende nr. 109 af 8. juni 1973:

Firmaet *»Maskinfabriken Navtek, v/N. Aage Andersen«* af Bjerringbro kommune er ved en fejltagelse udslettet af handelsregisteret.

Firmaet *»Maskinfabriken Navtek, v/N. Aage Andersen«* af Bjerringbro kommune består fortsat uforandret med Niels Aage Andersen som eneste ansvarlige indehaver.

Politimesteren i Viborg købstad m.v., den 28. august 1973.

Steen Bruun Andersson af Gentofte udøver industridrift, handel og håndværk i Gentofte kommune som eneste ansvarlige indehaver af firmaet *»SBA BYG«* ved Steen Bruun Andersson.

Politimesteren i Gentofte, den 28. august 1973.

Beth Kastor Jørgensen der er ansvarlig deltager i firmaet *Herlev Møbelfabrik v/Helle Kastor Drastrup og Beth Kastor Jørgensen & Co.* af Herlev kommune fører efter indgået ægteskab familienavnet Edslev.

Politimesteren i Gladsaxe, den 28. august 1973.

Annette Leth af Fredensborg-Humblebæk kommune driver handel i Fredensborg-Humblebæk kommune som eneste ansvarlige indehaver af firmaet *»FRANSK KØKKEN-TØJ ved ANNETTE LETH«.*

Politimesteren i Helsingør, den 24. august 1973.

»Horsens Sparekasse« af Horsens kommune anmelder, at den bestyrer Kurt Sørensen eddelte prokura tilbagekaldes.

»Tønning Træden Sparekasse« af Brædstrup kommune anmelder, at af tilsynsrådet for Tønning Træden Sparekasse er udtrådt gårdejer Sigvardt Petersen, Gammelstrup, gårdejer Søren Andersen, Tønning, uddeler Victor Andersen, Tønning og gårdejer Thorvald Jensen, Træden.

I stedet er indtrådt forpagter Henning Bülow Hartvigsen, Tønning, gårdejer Thorvald Tømmerby Laursen, Tønning, gårdejer Argen Thulesen Dahl, Gammelstrup, og gårdejer Øjvind Nielsen, Træden. Forpagter Henning Bülow Hartvigsen, Tønning, er valgt til formand for tilsynsrådet.

Firmaet »Murermestrene Bent Jessen og Ib Jensen« driver håndværk i Tørring-Uldum kommune. Bent Jessen og Ib Jensen, begge Tørring-Uldum kommune er de ansvarlige deltagere og tegner firmaet i forening.

Firmaet »A. K. Værktojs v/ Sv. Andersen & Argen Kristiansen« af Horsens kommune er hævet.

Politimesteren i Horsens m.v., den 27. august 1973.

Firmaet »Korsør Jern« v/Bo Hansen og Arge-Jensen driver handel i Korsør købd. Otto Bo Hansen og Niels Kristian Kon-Jensen begge af Korsør er de ansvarlige deltagere og tegner firmaet i forening. Prokurer meddelt deltagerne hver for sig.

Politimesteren i Slagelse politikreds, den 27. august 1973.

Firmaet Dansk Belysnings-Kompagni v/ Torben Ulrichsen og Elly Rasmussen anmelder, at Elly Rasmussen er udtrådt af firmaet, der opsætter uændret med den hidtidige indehaver Torben Ulrichsen, Ørslev, som eneste ansvarlige indehaver.

Politimesteren i Slagelse politikreds, den 27. august 1973.

Firmaet »3 + 3 Jewellers v/ Poul Warmind & Arge« af Bramsnæs kommune er hævet.

Politimesteren i Roskilde, den 29. august 1973.

Firmaet »Maskinfabrikken Stensved Form-

værktojs v/ L. Andersen og B. B. Hansen« er hævet som overgået til aktieselskab.

Politimesteren i Vordingborg m. v., den 29. august 1973.

Firmaet Juhl I/S afmeldes af handelsregisteret for at overgå til aktieselskabsregisteret.

Politimesteren i Århus, den 29. august 1973.

Firmaet »DANIA TRADING I/S v/ V. BIRCH & M. INFELD« driver handel i Gentofte kommune.

Viggo Ludvig Birch af Farum og Michael Infeld af Gentofte er de ansvarlige deltagere og tegner firmaet i forening.

Politimesteren i Gentofte, den 29. august 1973.

Firma »Ballerup Nye Sko« v/ Anna-Lise Mosekjær og Christian Mosekjær driver handel i Ballerup-Måløv kommune. Anna-Lise Ida Christine Mosekjær, født Skov og Christian Erik Mosekjær, begge af Ballerup, er de ansvarlige deltagere og tegner firmaet i forening.

Politimesteren i Gladsaxe, den 29. august 1973.

Firmaet »Automobilfirmaet Friis Christensen og Møller Nielsen I/S« driver handel og håndværk i Randers kommune.

Niels Friis Christensen af Randers og Viggo Møller Nielsen af Gjerlev er de ansvarlige deltagere og tegner firmaet i forening.

Politimesteren i Randers, den 29. august 1973.

Firmaet »Tofts Herremagasin«, Varde, er hævet.

Firmaet »Brødrene J. og E. Christensen«, Varde, er hævet.

Anna Grethe Hansen, Kløvervænget 4, 6840 Oksbøl, driver håndværk i Blåvandshuk kommune som eneste ansvarlige indehaver af firmaet »Byggeselskabet af 17. juni 1973 v/ fru Anna Grethe Hansen«.

Politimesteren i Varde, den 29. august 1973.

Michael Rohde af Århus kommune driver ekspedition i Århus kommune som eneste ansvarlige indehaver af firmaet »Confracta Expedition ved Michael Rohde«.

Politimesteren i Århus, den 29. august 1973.

Samling af anmeldelser til handelsregistrene,

udgivet ved foranstaltning af Handelsministeriet,

udgår månedlig og koster 40 kr. excl. moms om året. Samlingen forsynes årlig med

fuldstændigt firmaregister, tillige omfattende samtlige tidligere årgange.

Abonnement tegnes på alle posthuse og i alle boglader.

Nr. 8 for 1973 færdig fra trykkeriet den 29. november 1973.

Udgiver:
Fuldmægtig *B. Poulsen*
Handelsministeriet

Hovedkommissionær:
Thaning & Appel Eftf's Forlag A/S
Nørregade 20 A,
1165 København K

København 1973. — Bianco Lunos Bogtrykkeri A/S.

SAMLING AF ANMELDELSER TIL HANDELSREGISTRENE



Udgivet ved foranstaltning af Handelsministeriet

1973	Anmeldelser, bekendtgjort i Statstidende i september måned	Nr. 9
------	--	-------

meldelserne angår følgende firmaer:

- vedføjede tal angiver siderne, hvor anmeldelserne
es).
- ik I/S (Hospital Supplies), 189.
- E Montage I/S v/ Andersen, Berg og Hansen,
Odense, 185.
- l. Værktøj v/ Sv. Andersen & Jørgen Kristian-
sen, Juelsminde, 183.
- Denraa Maskinsats I/S v/ Kaj & Finn Petersen,
79.
- borg Fjerrenseri, H. Bundgaard, 185.
- borg Fjerrenseri v/ Sonja Olsen og Lilly Poul-
sen, 185.
- sted Chocolate Machine Co., 189.
- va-Service v/ Jørgen Clausen, Søllerød, 176.
- ani Radio v/ K. Christiansen, Odense, 182.
- ertslund Herremagasin v/ M. Frøkjær-Jensen,
Terstederne, 177.
- æk-Voer Sparekasse, Præstbro, 190.
- erslyst Maskinværksted v/ brdr. Noesgaard,
Ilkeborg, 179.
- ina Tæpper I/S v/ Benno Burchardt Nielsen &
Co., Hobro, 184.
- flex I/S Aluminium Inventar System v/ E. Han-
sen & H. Marcussen, 189.
- delsslagteriernes Flæskesalg og Russisk Import
/ T. G. Jungersen & Theodor Boyer, 180.
- dersens, Chr., 2. efterfølger v/ H. L. Rasmussen
og Henning Nissen, Odense, 175.
- reasen, Axel, & Sønner, 188.
- reasen, Axel, & Sønner, Ballerup-Måløv, 191.
- aturmetal v/ Max Espersen, Dalum, 185.
- iskov Maskinfabrik I/S v/ Arne Kristensen og
Martin Skovgaard Sørensen, Dronninglund, 191.
- Arrow Management v/ Peder M. Hauch, 182.
- Assenbølle Teglværk ved Brdr. Munk, Vissenbjerg,
177.
- b-jørn reklame v/ Bjørn Ottosen og Jørn Homann,
Hjørring, 181.
- B.B. Kontorsystem I/S v/ U. Brage-Andersen og
O. Brix, Hvidovre, 179.
- B.J.F.-Byg ved Bent Jensen, Jens Aage Nielsen og
Flemming Raun, Tornved, 189/190.
- B.K. Auto Ishøj (Fiat i Ishøj) v/ Jørgen Bregnes og
Alf Kronholm, Torslunde-Ishøj, 177.
- B.L. Varme v/ B. Jensen og L. Andersen, Herning,
178.
- Baka v/ K. Skov, 180.
- Bangs Konserverfabrik, 181.
- Bedre Brugte Automobiles v/ A. Winther og M.
Terkelsen, Horsens, 178.
- Bentzen, O., Hadsten, 191.
- Bilgaarden v/ Egon Hansen, Dalum, 182.
- Bio-Information, v/ Anette Koch, Møldrup, 189.
- Bjerringbro og Omegns Sparekasse, 188.
- Bjerringbro og Omegns Sparekasse, 190.
- Blaa Maske, Den, Else Teghhus, 187.
- Bladet Pif, 176.
- Blad- Tobaks- & Vinhandelen v/ Jytte Thygesen og
Aase Brandt, 187.
- Blangstedts Farvehandel ved Alfred Bay, Bogense,
192.
- Bolighuset v/ Rasmussen & Rebsdorf, Ejby, 179.
- Børnby, I/S, v/ Carl Aage Jensen og Co., Allinge/
Gudhjem, 185.
- Børnholms Andels Foderstofforretning, Rønne,
181.
- Brekling, J. og K. Næsby, 177.

- Brovst Sogns Sparekasse, 176.
 Brugsen, Nibe, 192.
 Brdr. Abrahamsens Confekturfabrik, Vejle, 175.
 Brdr. Hagman, Frederiksberg, 182.
 Brødrene Jørgensen, Sønderborg, 175.
 Brdr. O. & K. Schmidt, 187.
 Brdr. Schmidts Eftf. v/ Brandt & Thygesen, 187.
 Brørup Sparekasse, 184.
 Buksetrolden v/ Ketty Schropp-Pedersen, Hørning, 187.
 Butiksudstyr v/ Svend Jensen, Frederiksberg, 186.
 Byens Bohave v/ Hans Jørgen Linde og Knud Erik Linde, 188.
 Børge's Autoophug I/S v/ Børge Petersen & Søn, Skanderborg, 187.
 Carbodan ved Tony Nielsen & Jørgen Winther, Søllerød, 190.
 Carlsen, Oskar, & Søn, Randers, 191.
 Castberg & Nielsen, 182.
 Charlottenlund Installationsforretning v/ N. Arildsen, Gentofte, 190.
 Charlottenlund Installationsforretning v/ John Rasmussen, Gentofte, 190.
 Christensen & Poulsen I/S v/ Knud Christensen og Toni Poulsen, Hobro, 176.
 Christensen, Chr., & Søn v/ Knud Christensen og Toni Poulsen, Hobro, 176.
 Christensens, C. A., Efterfølger, 188.
 Christer v/ N. K. Christensen, Århus, 183.
 Christoffersens, C., Eftf. Bogtryk, offset, grafisk formgivning, 178.
 Clausen og Lethan, Dalum, 184.
 Commercial Trading v/ Louis Dworsky, Søllerød, 187.
 Copenhagen Vibrator Products v/ Per Larsen, Søllerød, 180.
 Courant v/ Ib Sætter-Lassen, Gentofte, 190.
 Courant v/ J. Ternskov, Gentofte, 190.
 D.B. & C.C. - Danish Butter & Cheese Company, Holbæk, 189.
 Daida Kontororganisation og Kontormontering, Frederiksberg, 191.
 Dalum-Hjallse Olieforsyning v/ Jørgen Larsen, Dalum, 182.
 Dan-Cubic I/S ved Niels Albertsen og Jørgen Iversen, Brønderslev, 185.
 Danish Design Group ved Bent Nordsted, Gentofte, 184.
 Dansk Farve- og Metalsprøjtning-Materiel v/ Carl Thorup, 181.
 Dansk Koldemallering Sani-Shine v/ Henriksen & Nielsen, 181.
 Dansk Kontorforsyning v/ V. og P. Søgaard, Lyngby-Tårnbæk, 184.
 Dansk Landbrugs Grovvarerelskab, 179.
 Dansk Rørmontage I/S ved Agner Pedersen og Gunnar Nielsen, Hjørring, 181.
 Dansk Spare-Selskab, 176.
 DeKa-TeX, A.m.b.A., Ikast, 185.
 Ditlevsen, Arne, Vanløse Auto Centrum, 182/183.88.
 Dronninglund Sparekasse, 190.
 Due, Leif, & Søn, Århus, 187.
 Duus, A., & Co., Ålborg, 183.
 Easyline Interiors ved Johan Peter Dalgaard Jensen, Kjellerup, 178.
 Egå Boats v/ Kjeld Slot-Nielsen, Århus, 182.
 Elforsynings Andelselskabet Sønderjyllands Vestkyst, Tønder, 179.
 El-Kompagniet v/ Jørgen Nielsen og Jakob Madesen, Horsens, 183.
 Engelsen & Schrøder, 178.
 Eraco ved Ebbe Rolf Arlø, Frederikssund, 183.
 Eriksen, Poul, v/ Erna Eriksen og Hans Eriksen, Silkeborg, 179.
 Esbjergegnens Andels Grovvarerforening, Esbjerg, 191.
 Eva Ventetøj v/ Allan Karlov Nielsen, Randers, 177.
 Faaborg Spare- og Laanekasse, 180.
 Faaborg Yachtværft v/ Ib Bundgaard Lassen, 181/8.
 Fanø Spare- og Laanekasse, 191/192.
 Finn Teknik v/ H. Vagn Petersen, Rødovre, 184/8.
 Fiskehuset Lars Bo, Silkeborg, 179.
 Fiskehuset Lars Bo's efterf. v/ Leo Franck, Silkeborg, 179.
 Fleur Fritidstøj I/S v/ Leif Christensen & Mogens Glemming Nielsen, Herning, 177/178.
 Flora-Huse v/ Axel Jensen, Hjørring, 181.
 Flora-Huse I/S v/ Wagner Pedersen og Axel Jensen, Hjørring, 181.
 Frederiksborg Koloniallager v/ Tage Møller Andersen, Silkeborg, 179.
 Frederiksens, A., Antikvariats Efterfølgere v/ Bjarne Zukunft & Minna Hansen, 179.
 Frederiksværk Caravancenter ved I. og A. Elmling, 178.
 Freersvang Maskinfabrik v/ F. A. Müggler, Hillø, 185.
 Frost, C. M., & Co., 187.
 Fugl og Grønt v/ Vilhelmsen og Thomsen, Østero, 176.
 Fyhn, Hans, Køler- & Metalvarefabrik, 178.
 Gavekunst v/ Inge Leander Nielsen, Hvidovre, 185.
 Gelco i/s v/ Gärtner og Langsøe, Dianalund, 188/1.
 Gisselbæks, Hugo, fabrikker v/ Hugo Gisselbæks, Silkeborg, 179.
 Goldrings, Martin, Eftf., 182.
 Gørding Brændselsforening A.m.b.A., Bramming, 184.
 H.P. Sats I/S v/ H. Rasmussen og P. Grunnet, Århus, 188.
 Habeca I/S v/ B. Harpsøe og E. Heilberg, 175.
 Hållum og Omegns Brugsforening, 182.
 Halsnæs Drivhuse ved I. M. Møller, Hundeste, 178.
 Hansen og Hansen, Nyborg, 191.
 Hansen og Larsen, Hvidovre, 186.

- asen & Nielsen, Inventar- og Bygningsnedkeri
 I/S, Viborg, 180.
- Anstholm Vod & Trawlbinderi v/ Egon Ægidius-
 sen, 179.
- Anstholm Vod & Trawlbinderi I/S v/ Egon Ægi-
 iussen & Co., 179/180.
- Arns Trælasthan del v/ Werner T. Reenberg, År-
 us, 183.
- Arve og H. C. Pedersen, Sanderum, 182.
- Arvad-Ørum Sparekasse, Klokkeholm, 186.
- Arvid Tandteknik v. C. Engelbrecht Sørensen &
 Ulsøe Hovmann, 178.
- Arvid-Tej ved Aage Jensen & Johs. Jensen, Dalum,
 177.
- Arvid Amt's Sparekasse, Holbæk, 189.
- Arvid Sogns Spare- og Laanekasse, Bjerringbro,
 188.
- Arvid sogns Spare- og Låne-kasse, Bjerringbro,
 190.
- Arvids bindingscentralen, 181.
- Arvid v/ Jørgen Stampe Markussen, Ølgod, 176.
- Arvid International Trucking Service (I.T.S.) v/ John
 Nielsen, 181.
- Arvidsen, Sven, I/S, Næstved, 180.
- Arvidsen, Sven, I/S Konfektionsfabrik, Næstved,
 180.
- Arvid byggefirma v/S. L. Pedersen og J. M. Hansen,
 Frederiksberg, 182.
- Arvidsen, Dines, & Sønner, I/S, Vejen, 184.
- Arvidsen, I/S, v/ N. C. Møllerup & Th. J. Petersen,
 Ålestrup, 192.
- Arvidsk Kontor-Teknik v/ S. Knudsen, Holstebro,
 186.
- Arvidsk Møbelindustri v/ Brdr. Tromborg, Skander-
 borg, 187.
- Arvidsen, Bendt E., & Søn I/S, 178/179.
- Arvidsen, R. Lisberg, & Søn, Odense, 175.
- Arvids kaffekompagnierne af 31. januar 1973 (ved A/S
 Arvid Christgau og A/S Kaffekompagnierne af
 maj 1964), Odense, 175.
- Arvids Investeringsselskab, K/S, Silkeborg, 185.
- Arvidtznér, Holger, Varde, 182.
- Arvidsgaard, S., og Co., Herstederne, 180.
- Arvidsgaard Auto-Karosseri og Lakering, Randers,
 176.
- Arvidstrup Keramiske Industri, Kommanditselska-
 bet, Jernløse, 189.
- Arvidstrup Teglværk, Kommanditselskabet, Jern-
 løse, 189.
- Arvidsen, H., & Co., Pårup, 185.
- Arvidsen, Simon E., & Co's Eftf. v/ Kaj Rasmussen,
 187.
- Arvidsøien & Nielsen, Herning, 187.
- Arvidsøien og Søns Auto, Pårup, 175.
- Arvidsøien. Indehaver Poul Johansen, 188.
- Arvidsøien Mønthandel v/ Chr. Andersen, 182.
- Arvidsøien Musik Center v/ Erik Mortensen, Maribo, 176.
- Arvidsøien cosmetics v/T. L. Clausen & E. H. Larsen,
 Frederiksberg, 186.
- Landmagasinet v/ Poul Dons, Glostrup, 177.
- Langlands Andels Svineslagteri, Rudkøbing, 187/
 188.
- Lapponia v/ Finn Hamburger, Gentofte, 186.
- Larsen og Petersen (Rygeartikler en gros), 175.
- Lestraco ved H. Kluge og B. Jespersen, 188/189.
- Linesco v/ Bent Salomon, Helsingør, 187.
- Loka Salonen v/ Lone Thorson og Karin Irene Lar-
 sen, Herning, 190.
- Loreni Møbler ved Erik Lorenzen og Johs. Nielsen,
 Allesø, 177.
- Lucifer v/ Albert Rønnow, 180.
- Lumholdt, Folmer, Århus, 183.
- Lunds, Alfred, Lædervarer, Svendborg, 175.
- Lyngby Maskinværksted ved Peter G. Nielsen,
 Lyngby-Tårnbæk, 187.
- Madsen, Frank, Transport, 181.
- Marvede sogn Spare- og Laanekasse, Spjellerup,
 175.
- Maskinfabriken Christola v. Laurits Aage Petersen,
 Esbjerg, 192.
- Maskinfabriken Iras ved I. Rasmussen, Esbjerg,
 192.
- Maskinfabrikken Ken v/ Kaj Engelbrecht Nielsen,
 Gladsaxe, 185.
- Maskinværkstedet Honi v/ H. Friedrich, 180.
- Metalvarefabrikken Faktø v/ H. Bondo Pedersen
 og W. Larsen, Pårup, 185.
- Middle East Trading Co. v/ Mansour, Auis og Le-
 heta, Frederiksberg, 191.
- Midtjysk Autocenter I/S v/ Hans Jørgen Villadsen
 og Benny Jørgen Nielsen, Brande, 177.
- Mols ny Tømmerhandel v/ Arne Andersen og Kaj
 Skipper, Ebeltoft, 179.
- Mortensen & Esbensen, DSB vognmænd I/S, Ring-
 gade 64, 7600 Struer, 186.
- Mønt Invest of Scandinavia v/ P. Sander Laursen,
 178.
- Nielaus Møbler ved Niels Sørensen og Erik Laur-
 sen, Hjortekær, 189.
- Nielsens' Conrad, Efterfølger, 181.
- Nordship service v/ S. Tolderlund, Silkeborg, 191.
- Nortex Oil v/ H. Tønnesen, Søllerød, 184.
- Nyca I/S v/ Johs. Nyskjold & Per Castberg, 182.
- Nørre-Rangstrup Byggeforsretning I/S v/ Christen-
 sen & Godtfredsen, Toftlund, 183.
- Odense Savværk, indehaver Knud Jacobsen, 175.
- Odense Savværk I/S v. Jacobsen & Co., 175.
- Odi-ne v/ I. C. Juul, Sanderum, 182.
- Olesen, Hagen, Fredensborg-Humblebæk, 181.
- Olsen, Chr., & Meilgaard Mortensen, Herstederne,
 177.
- Pak Universal Trading v/ Chouhary, 181.
- Petersen, Hugo, 181.
- Petersens, Egmond H., Fond, 176.
- Planck & Hytting I/S, Lyngby-Tårnbæk, 187.
- Plovfabriken Dalum v/ Albert Rasmussen, Dalum,
 182.
- Pollution Control, K/S, 183.

- Provinsens Bilcenter ved Kristian Larsen, Løgstør, 175.
 Rapido-Møntvask og Møntrens v. K. Vestenskov Olsen, Allerød, 183.
 Reklamebureau Roial v/I. Roikjer, 181.
 Reklamebureau Roial v/I. Roikjær, 189.
 Reklamebureauet Scanmark v/ Lars Beck Jensen og Kjeld Arent Poulsen, Randers, 183.
 Rivendell Film v/ Sidenius & Jacobsen, Gladsaxe, 177.
 Rommerdahl, K., & Hansen, A/S Dietrich & Fabers Eftf., 182.
 Roskilde-Egnens Andels Grovvarerforretning, Roskilde, 188.
 Rødkjærsbro og Omegns Sparekasse, 188.
 Rødkjærsbro og Omegns Sparekasse, 190.
 SKT's Fond af 12. januar 1968, 181.
 Saffo Trading v/ G. Tolderlund, Silkeborg, 190.
 Sahl-Gullev Pastorats Spare- og Lånekasse, 188.
 Sahl-Gullev Pastorats Spare- og Lånekasse, Bjerringbro, 190.
 Sanderum Kolonialforretning ved Enkefru Signe Jacobsen, 184.
 Sanderum Træindustri og Møbelfabrik v/ W. Petersen og Søn, 185.
 Scandinavian Trailer Co. v/ Ib Thomsen & Per Ørnstrand, Asminderød-Grønholt, 176.
 Scandinavian Trailer Leasing v/ Ib Thomsen & Per Ørnstrand, Asminderød-Grønholt, 176/177.
 Scan-Trucking v/ Arne Henriksen og Arne Simonsen, 187.
 Schjoldager, R. G., & søn, 175.
 Schmidt og Jørgensens Byggeforretning, I/S, Bramminge, 178.
 Schoop, Jonnie, Frederiksberg, 191.
 Scoop v/ Unna Sjögren, Lyngby-Tårnbæk, 190.
 Siddique Overseas Trading, 182.
 Simonsen, Godske, Danish Made, Frederiksberg, 186.
 Skandinavisk Timport v/ Vagn Levring, Balle, 177.
 Skandinavisk Trailer Co. v/ Ib Thomsen & Per Ørnstrand, Asminderød-Grønholt, 176.
 Skandinavisk Trailer Leasing v/ Ib Thomsen & Per Ørnstrand, Asminderød-Grønholt, 176/177.
 Skive Andelsslagteri, 177.
 Skjern Ugeblad v/H. D. Nygaard, 186.
 Solvogner v/ Kelvin Rasmussen, Trundholm, 182.
 Sparekassen Bjerringbro, 188.
 Sparekassen Brande, 178.
 Sparekassen Midtjylland, Århus, 188.
 Sparekassen for Nr. Nebel og omegn, 178.
 Sparekassen Sahl-Gullev, 188.
 Spare- og Lånekassen for Kongsted sogn, 191.
 Stålbjerg v/ Gleerup og Thomsen, Silkeborg, 179.
 Stabell, Thyge, Højbjerg, 183.
 Stantræk v/ Gunner Duelund og Erik Pedersen, Lystrup, 183.
 Stig-Andersen, P., Eftf. Vinhandel, K/S, 176.
 Storbyens El- og Gasudstyr v. S. U. Berg, Fredesø riksberg, 182.
 Strandvejens Jernstøberi I/S ved Brødrene Carlsen, Slagelse, 176.
 Styromatic v/ Bjarne Madsen, Århus, 180.
 Superland Bestseller K/S, Lyngby-Tårnbæk, 184.
 Supertex ved Børge Jørgensen, Fakse, 192.
 Sygehusblomster ved Erik Jørgensen, Odense, 175.
 Sørslev Autoværksted v/ Hans Møller Madsen, 182.
 Tårnby Maskinsnedkeri v/ Holger Hansen, 183.
 Tårnby Maskinsnedkeri v/ Flemming Olsen, 183.
 Tarup Andelsvaskeri, Sdr. Nærrå, 192.
 Terrazzokompagniet v/N. Kr. Nielsen, Århus, 185.
 Texika, A.m.b.A., Ikast, 185.
 Thomi Sko v/ Henning Jensen, Næstved, 189.
 Tribell I/S v/ Knud Sveigaard og Niels Mosegaard, Herning, 187.
 Tribell I/S v/ Sveigaard, Vestergaard-Poulsen og Vestergaard-Poulsen, Herning, 187.
 Tricotagefabrikken Thoca v/ Thorkild Nissen, Nørre Snede, 178.
 Tryllehulen v/ Chilver Zusman, 189.
 Trækontoret ved J. L. Bjørner & Søn, 178.
 Tulip Slagterierne A.m.b.a., Vejle, 177.
 Tvedskov, Jørn, og Aage Hartzberg, Odense, 192.
 Tømremestrene Jespersen og Nielsen, Sønderhald, 182.
 Tørring Trælshandel ved P. Hilmer & Søn, 178.
 Undløse og Omegns Brugsforening, Jernløse, 189.
 Vesterager, William, Herning, 185.
 Vestjysk Elektromotor-reparation v/ Aage Westergaard, Hjern, 177.
 Vestjysk Elektromotor Reparation, I/S, v/ Aage Westergaard og Svend Erik Thusgaard, Struense, 177.
 Viborg Inventar- og Bygningssnedkeri K/S, 180.
 Vig-Asmindrup sognes spare- og lånekasse, 192.
 Vinitalia ved A. Francati, Rønede, 187.
 Western Boot Trading Company, The, v/ J. Hansing Hansen & J. Lundquist, 181.
 Western House v/ J. Harding Hansen og J. Lundquist, 183.
 Øslos Brugsforening, Thisted, 191.
 Østerbro Guld og Sølv I/S v/ A. Olsen og K. Christensen, 178.
 Øster Lindet Huse K/S, Rødding, 191.

Firmaet »Brdr. Abrahamsens Konfekturefabrik, Vejle« anmelder, at den ene af de anarlige indehavere Jens Albert Abrahamsen er afgået ved døden, og at hans hustru fru grid Camilla Abrahamsen, Vejle, i hans ed er indtrådt som ansvarlig medindehaver virksomheden.

Politimesteren i Vejle, den 29. august 1973.

Firmaet »Brodrene Jørgensen« af Sønderborg anmelder, at der er meddelt prokura til gnskabschef Søren Staugaard.

Politimesteren i Sønderborg, den 30. august 1973.

Firmaerne Chr. Andersens 2. efterfølger T. L. Rasmussen og Henning Nissen, af lense, og Kronsberg og Sons Auto af Pårup, afmeldte som overgåede til aktieselskaber.

Firmaerne R. Lisberg Jørgensen & Son, geshusblomster ved Erik Jørgensen og Odense værk, indehaver Knud Jacobsen, alle af lense, er afmeldte.

Firmaet Odense Savværk I/S v. Jacobsen & Co. udøver industridrift i Odense købstad. Lud Jacobsen af Odense og Mogens Lind er Jacobsen af Næsby er de ansvarlige delgere og tegner firmaet i forening. Prokura meddelt Bent Brøndsted Ovesen.

Under firma Kaffekompagnierne af 31. januar 1973 (ved A/S Aug. Christgau og A/S Kaffekompagnierne af 5. maj 1964) drives håndværk i Odense købstad af et interessentskab, is vedtægter er af 3. december 1968 med nere ændring af 31. januar 1973. A/S Augustgau af Odense og A/S Kaffekompagnier af 5. maj 1964 af København er de ansvarlige deltagere og hæfter solidarisk for interessentskabets forpligtelser.

Den i interessentskabet indskudte kapital gør 25 mill kr.

Bestyrelsen består af Christian Hennings Odense, Einar Dankvart Andreas Richter Charlottenlund, Kurt Præstrud af Charlottenlund og Elvin Ingvar Peter Karl Pedersen af Gentofte.

Interessentskabet tegnes af Christian Hennings og Ejnar Dankvart Andreas Richter hver især i forening med enten Kurt Præstrud eller Elvin Ingvar Peter Karl Pedersen.

Prokura er meddelt Søren Fischer-Knudsen.

Meddelelser til deltagerne skal ikke offentliggøres i pressen.

Politimesteren i Odense, den 30. august 1973.

Marvede sogn Spare- og Laanekasse, Spjellerup, anmelder, at malermester Johannes Helge Hansen af Spjellerup er udtrådt af sparekassens tilsynsråd og i stedet er indtrådt varmemester Bent Reimer Larsen af Menstrup.

Samtidig anmeldes, at direktør, gårdejer Viggo Egede Larsen, Menstrup, er fratrådt og at malermester Johannes Helge Hansen, Spjellerup, er indtrådt som direktør.

Politimesteren i Næstved den 31. august 1973.

Kristian Juel Larsen af Løgstør kommune driver handel i Løgstør som eneste ansvarlige indehaver af firmaet »Provinsens Bilcenter ved Kristian Larsen«.

Politimesteren i Løgstør, den 29. august 1973.

Berigtigelse, jfr. Statstidende for 21. december 1972 nr. 185. Efter at Alfred Lund, der var indehaver af det uanmeldte firma: »Alfred Lunds Lædervarer«, der driver handel i Svendborg, er afgået ved døden, drives firmaet videre under uforandret navn af alldødes enke, Vera Birgitte Lund, Svendborg. Prokura er meddelt Anne Marie Christoffersen og Arne Bent Christoffersen, hver for sig.

Politimesteren i Svendborg, den 30. august 1973.

Til Københavns handelsregister er modtaget følgende anmeldelser:

Firmaet Larsen og Petersen (Riveartikler en gros,) er afmeldt af handelsregistret, efter at navnet er overtaget af et aktieselskab.

Firmaet R. G. Schjoldager & søn driver håndværk. Robert Gram Schjoldager og Ole Gram Schjoldager er de ansvarlige deltagere og tegner firmaet i forening. Prokura er meddelt ovennævnte Robert Gram Schjoldager og Ole Gram Schjoldager samt Erna Schjoldager, født Mortensen, hver for sig.

Firmaet HABECA I/S v. B. Harpsøe og E. Heilberg driver handel. Barney Niels Harpsøe og Erik Preben Heilberg, sidstnævnte af Birkerød, er de ansvarlige deltagere og tegner firmaet i forening.

Firmaet Egmont H. Petersens Fond driver tillige virksomhed under firma *Bladet Pif*. Prokura er meddelt Ebbe Jørgen Broe Christensen og Peter Hammertoft i forening eller hver især i forening med enten Leif Andersen eller Erik Boesen eller Søren Stenum.

Firmaet *Dansk Spare-Selskab* er hævet.

I firmaet *P. Stig-Andersens Eftf. Vinhandel K/S* er den indskudte kommanditkapital forhøjet til 52.500 kr. Bent Ole Christensen har indskudt 15.000 kr., Ole Jensen 15.000 kr., Stig Richard Granholm Mortensen 7.500 kr. og Jørn Moestrup 15.000 kr. Firmaet har under 24. februar 1973 ændret sine vedtægter.

Københavns magistrat, den 31. august 1973.

Firmaet *»Fugl og Grønt«* v/ *Vilhelmsen og Thomsen*, Østermarie, driver handel og udøver industridrift i Allinge/Gudhjem kommune.

Leo Klestrup Vilhelmsen, Fin Klestrup Vilhelmsen og Zander Rudolf Wilhelm Thomsen, alle af Frederiksværk, er de ansvarlige deltagere og tegner firmaet i forening.

Politimesteren på Bornholm, den 31. august 1973.

Jørgen Kaster Clausen af Holte driver handel i Søllerød kommune som eneste ansvarlige indehaver af firmaet *AKVA-SERVICE v/ Jørgen Clausen*.

Politimesteren i Lyngby, den 31. august 1973.

Brovst Sogns Sparekasse, Brovst, anmelder at der under 15. januar 1973 er vedtaget nye vedtægter, stadfæstede den 16. februar 1973 af tilsynet med banker og sparekasser. Købmand Karmar Marinus Kristoffersen, Brovst, er udtrådt af, og tømrermester Christian Hassing, Brovst, indtrådt i tilsynsrådet. Den sparekassesejerskabende Jørgen Breum Jeppesen, Brovst, meddelte prokura er tilbagekaldt.

Politimesteren i Løgstør, den 31. august 1973.

Jørgen Stampe Markussen, Torvet 14, 6870 Ølgod, driver handel i Ølgod kommune som eneste ansvarlige indehaver af firmaet *»IN-TERBAC v/ Jørgen Stampe Markussen«*.

Politimesteren i Varde, den 31. august 1973.

Henning Wäsch Kjærsgaard af Randers 27. kommune driver handel og håndværk i Randers kommune som eneste ansvarlige indehaver af firmaet *»Kjærsgaard Auto-Karosseri og Lakering«*.

Politimesteren i Randers, den 31. august 1973.

Firmaet *»Skandinavisk Trailer Co. v/ Ib Thomsen & Per Ørnstrand«* af tidligere Asminderød-Grønholt kommune, nu Fredensborg-Grønholt kommune, er afmeldt af handelsregistret, da firmaet skal overgå til aktieselskab.

Det tilføjes, at virksomheden tillige hævret drevet under navnet *»Scandinavian Trailers Co. v/ Ib Thomsen & Per Ørnstrand«*.

Politimesteren i Helsingør, den 31. august 1973.

Berigtigende anmeldelse

Firmaet *»Chr. Christensen & Søn v/ Knud Christensen og Toni Poulsen«* af Hobro kommune er slettet af registeret.

Firmaet *»Christensen & Poulsen I/S v/ Knud Christensen og Toni Poulsen«* driver håndværk i Hobro kommune. Knud Christensen og Toni Georg Poulsen, begge af Hobro, er de ansvarlige deltagere og tegner firmaet i forening.

Politimesteren i Hobro, den 31. august 1973.

Firmaet *»L-F Musik Center v/ Erik Mortensen«* af Maribo købstad er hævet.

Politimesteren i Naksøvej, den 31. august 1973.

Firmaet *»Strandvejens Jernstøberi I/S v/ Brodrene Carlsen«* af Slagelse kommune er hævet.

Politimesteren i Slagelse politikreds, den 31. august 1973.

Firmaet *»Skandinavisk Trailer Leasing v/ Ib Thomsen & Per Ørnstrand«* af tidligere Asminderød-Grønholt kommune, nu Fredensborg-Grønholt kommune, er afmeldt af handelsregistret, da firmaet skal overgå til aktieselskab.

Det tilføjes, at virksomheden tillige hævret

ret drevet under navnet »Scandinavian Trade Leasing v/ Ib Thomsen & Per Ørnstrand«.

Politimesteren i Helsingør, den 31. august 1973.

Firma »RIVENDELL FILM« v/Sidenius & Jacobsen driver handel og håndværk i Gladsaxe kommune. Lars Sidenius og Lars Bo Stoy Jacobsen, begge af Gladsaxe, er de ansvarlige deltagere og tegner firmaet i forening.

Politimesteren i Gladsaxe, den 3. september 1973.

Firmaet »Chr. Olsen & Meilgaard Mortensen« driver handel og håndværk i Herstedelyst kommune.

Jørgen Frederik Pedersen af København, Søs Hellegaard og Kjeld Trolle, begge af Herstedelyst, og Hans Jørgen Pedersen af Søllerød, er de ansvarlige deltagere.

Firmaet er overflyttet fra Frederiksberg.

Firmaet »Albertslund Herremagasin v/M. Thomsen & Kjær-Jensen«, Herstedernes kommune, er overflyttet og omdannet til aktieselskab.

Firmaet »Landmagasinet v/Poul Dons« Glostrup kommune, er hævet.

Politimesteren i Glostrup, den 3. september 1973.

Firmaet »B.K. Auto Ishøj (Fiat i Ishøj) v/Jørgen Bregnes og Alf Kronholm« driver handel og håndværk i Torslunde-Ishøj kommune.

Jørgen John Bregnes af Høje-Tåstrup kommune og Alf Wilson Kronholm af København, er de ansvarlige deltagere.

Politimesteren i Glostrup, den 4. september 1973.

Firmaet »Vestjydsk Elektromotor-reparation v/Aage Westergaard«, Hjerm, afmeldes af handelsregistret.

Firmaet »I/S Vestjydsk Elektromotor Reparation v/ Aage Westergaard og Svend Erik Thusegaard« driver håndværk i Struer kommune.

Aage Westergaard og Svend Erik Thusegaard, begge af Struer kommune, er de ansvarlige deltagere og tegner firmaet i forening.

Politimesteren i Holstebro, den 4. september 1973.

Allan Karlov Nielsen af Spentrup, Purhus kommune, driver handel og industridrift i Randers kommune som eneste ansvarlige indehaver af firmaet »Eva Ventetøj v/ Allan Karlov Nielsen«.

Prokura er meddelt Grethe Andersen, Randers.

Politimesteren i Randers, den 4. september 1973.

Berigtigelse, jfr. Statstidende nr. 133 for 12. oktober 1971:

Tegningsreglen og reglerne om prokura for »Tulip Slagterierne A.m.b.a.« affattes således:

Firmaet tegnes af en direktør i forening med bestyrelsens formand eller to andre medlemmer af bestyrelsen. Prokura meddeles af den samlede bestyrelse.

Der er meddelt direktør Peter Borchsenius Johansen eneprokura.

Politimesteren i Vejle, den 3. september 1973.

Firmaerne »J. & K. Brekling« af Næsby, »Hjal-Tex ved Aage Jensen & Johs. Jensen« af Dalum, »Assenbølle Teglværk ved Brdr. Munk« af Vissenbjerg og »Loreni Møbler ved Erik Lorenzen og Johs. Nielsen« af Allesø, Næsbyhovedbroby, er afmeldt.

Politimesteren i Odense, den 5. september 1973.

Firmaet »Skandinavisk Timport v/ Vagn Levring« er hævet, idet det omdannes til aktieselskab.

Politimesteren i Silkeborg m. v., den 5. september 1973.

Berigtigelse til bekendtgørelse i Statstidende nr. 128 af 6. juli 1973:

Firmaet »Skive Andelsslagteri« tegnes af 2 prokurister i forening.

Politimesteren i Skive, den 5. september 1973.

Firmaet Midtjydsk Autocenter I/S v/ Hans Jørgen Villadsen og Benny Jørgen Nielsen driver handel og håndværk i Brande kommune. Hans Jørgen Villadsen og Benny Jørgen Nielsen, begge af Brande, er de ansvarlige deltagere.

Firmaet Fleur Fritidstøj I/S v/ Leif Christensen & Mogens Glemming Nielsen driver handel og udøver industridrift i Herning kommu-

ne. Leif Christensen og Mogens Glemming Nielsen, begge af Herning, er de ansvarlige deltagere.

Firmaet *B. L. Varme v/ B. Jensen og L. Andersens* driver handel og håndværk i Herning kommune. Bjarne Bodenhoff Jensen og Leif Andersen begge af Herning, er de ansvarlige deltagere og tegner firmaet i forening.

Sparekassen, Brande, anmelder, at medlem af tilsynsrådet, fhv. gårdejer Niels Overgaard Pedersen, Brandlund pr. Brande, er afgået ved døden, og at sparekassebogholder Per Hansen pr. 1. april 1973 er udnævnt til underdirektør.

Politimesteren i Herning, den 5. september 1973.

Firmaet *Hillerød Tandteknik v. C. Engelbrecht Sørensen & P. Ulsøe Hovmann* driver håndværk i Hillerød kommune. Carsten Engelbrecht Sørensen og Preben Ulsøe Hovmann, begge af Helsingør, er de ansvarlige deltagere og tegner firmaet i forening. Prokura er meddelt deltagerne hver for sig.

Politimesteren i Hillerød, den 31. august 1973.

Johan Peter Dalgaard Jensen af Kjellerup kommune driver handel i Kjellerup kommune som eneste ansvarlige indehaver af firmaet *Easyline Interiors ved Johan Peter Dalgaard Jensen*.

Politimesteren i Viborg købstad m. v., den 4. september 1973.

Ingelise Marie Møller, Torupvejen 97, 3380 Dyssekilde, driver handel og håndværk i Hundested kommune, som eneste ansvarlige indehaver af firmaet *Halsnæs Drivhuse ved I. M. Møller*.

Politimesteren i Frederikssund, den 5. september 1973.

Firmaet *I/S Schmidt og Jørgensens Byggeforening* driver håndværk i Bramminge kommune.

Svend Ove Schmidt, Tværsigvej 28, Bramminge, og Orla Elnegaard Jørgensen, Nr. Vejrup, Bramminge, er de ansvarlige deltagere og tegner firmaet i forening.

Politimesteren i Ribe, den 3. september 1973.

Af tilsynsrådet for *»Sparekassen for Nr. Nebel og omegn«* Nr. Nebel, er udtrådt Kristian Jespersen, Nr. Nebel. I stedet er indtrådt Peter Andreas Graversen, Lønne Stakls pr. Nr. Nebel.

Politimesteren i Varde, den 5. september 1973.

Frederiksværk Caravancenter ved I. og A. Elmvang er hævet.

Politimesteren i Frederikssund, den 5. september 1973.

Firmaet *»Bedre Brugte Automobileer v/Åk. Winther og M. Terkelsen«* af Horsens kommune er hævet.

Firmaet *»Tørring Trælasthandel ved P. Hiki mer & Søn«* af Tørring-Uldum kommune er hævet.

Firmaet *»Tricotagefabrikken Thoca v/ Thorø kild Nissen«* af Nr. Snede kommune er hævet.

Politimesteren i Horsens m. v., den 6. september 1973.

Til Københavns handelsregister er modtaget følgende anmeldelser:

Firmaet *Engelsen & Schröder* har tilbagekaldt de Johan Severin Nicolai Stochholm og Andreas Jørgen Wodstrup givne prokuraer og meddelt Poul Erik Kjærgaard prokura.

Firmaet *Trækontoret ved J. L. Bjørner & Søn* har tilbagekaldt den Gerda Wichmann givne prokura og meddelt Jens Morten Buul Bjørner og Bo Bjørner prokura hver for sig.

Firmaet *Hans Fyhn Køler- & Metalvarefabrik* er hævet.

Bent Christensen Høy af Rødovre driver håndværk som eneste ansvarlige indehaver af firmaet *C. Christoffersens Eftf. Bogtryk, offset og grafisk formgivning*.

Poul Sander Kielsgaard Laursen driver handel som eneste ansvarlige indehaver af firmaet *Mønt Invest of Scandinavia v/P. Sandb. Laursen*.

Firmaet *Østerbro Guld og Sølv I/S v/A. Olsen og K. Christensen* driver handel. Anni Lise Olsen, f. Nielsen og Kirsten Mimi Christensen, f. Simonsen, begge af Glostrup er de ansvarlige deltagere og tegner firmaet i forening.

Firmaet *Bendt E. Jørgensen & Søn I/S* dnt

er håndværk. Bendt Edison Jørgensen og Aud Edison Jørgensen, sidstnævnte af Tårup er de ansvarlige deltagere og tegner firmaet i forening, hvorhos de tegner firmaet prokura hver for sig.

Firmaet *A. Frederiksens Antikvariats Eftergænger v/Bjarne Zukunft & Minna Hansen* driver handel. Bjarne Zukunft og Minna Edelen Nielsen, førstnævnte af Glostrup er de ansvarlige deltagere.

Henry Timm er udtrådt af bestyrelsen for firmaet *Dansk Landbrugs Grovareselskab* i hvilken Gudmund Olesen af Tørring er indtrådt.

Københavns magistrat, den 7. september 1973.

Firmaet *B. B. Kontorsystem I/S v/ U. Bragedersén og O. Brix* af Hvidovre kommune er hævvet.

Firmaet er overflyttet til Københavns kommune.

Politimesteren i Hvidovre, den 7. september 1973.

Firmaet *Mols ny Tømmerhandel v/Arne Andersen og Kaj Skipper* driver håndværk i Meltoft kommune. Arne Arvid Andersen af Meltoft og Kaj Ibsen Skipper af Knebel er de ansvarlige deltagere og tegner firmaet i forening.

Politimesteren i Grenå m. v., den 7. september 1973.

Berigtigende anmeldelse, jfr. Statstidende af 20. juli 1973:

Firmaet *Aabenraa Maskinsats I/S v/Kaj & Finn Petersen* driver håndværk i Aabenraå købstad.

Kaj Petersen og Finn Petersen, begge af Aabenraå, er de ansvarlige deltagere og tegner firmaet hver for sig.

Politimesteren i Gråsten, den 5. september 1973.

Elforsynings Andelsselskabet *Sønderjyllands Vestkyst* anmelder, at selskabet har vedtaget nye vedtægter på generalforsamlingen den 16. marts 1971.

Af selskabets bestyrelse er udtrådt: Niels Nicolaisen Lund, Vester Gammelby, Uffe Rasmussen, Roager og Christian Muusmann, Sønderup Bov. I stedet er indvalgt Svend Karl

Løvenbalk Kirchheiner, Tønder, Poul Johnsen, Tønder og Jacob Petersen, Løgumgård.

Politimesteren i Tønder, den 7. september 1973.

Firmaet *BOLIGHUSET v/RASMUSSEN & REBSDORF* driver handel og håndværk i Ejby kommune.

Gunnar Rasmussen og Hans Rebsdorf, begge af Ejby, er de ansvarlige deltagere.

Politimesteren i Middelfart, den 7. september 1973.

Firmaet *»Alderslyst Maskinværksted v/brdr. Noesgaard«* af Silkeborg er hævvet.

Firmaet *»Fiskehuset Lars Bo«* af Silkeborg er hævvet.

Firmaet *»Hugo Gisselbæks fabrikker v/Hugo Gisselbæk«* af Silkeborg er hævvet.

Firmaet *»Frederiksberg Koloniallager v/Tage Møller Andersen«* af Silkeborg er hævvet.

Firmaet *»Poul Eriksen v/Erna Eriksen og Hans Eriksen«* af Silkeborg er hævvet.

Leo Franck af Silkeborg driver handel i Silkeborg kommune som eneste ansvarlige indehaver af firmaet *»Fiskehuset Lars Bo's efterf. v/Leo Franck«*.

Firmaet *»Stålbyg v/Gleerup og Thomasen«* driver håndværk i Silkeborg kommune. Jens Skou Gleerup af Silkeborg og Aage Thomasen af Gjern kommune er de ansvarlige deltagere og tegner firmaet hver for sig.

Politimesteren i Silkeborg m. v., den 7. september 1973.

Firmaet *»Hansthalm Vod & Trawlbinderi v/Egon Ægidiussen«* af Hansthalm kommune er hævvet.

Firmaet *»Hansthalm Vod & Trawlbinderi I/S v/Egon Ægidiussen & Co.«* driver håndværk i Hansthalm kommune. Egon Ægidiussen, Per Alexander Nielsen, Kurt Robert Jensen og Poul Erik Olesen, alle af Hanst-

holm, er de ansvarlige deltagere og tegner firmaet i forening.

Politimesteren i Thisted købstad m. v., den 7. september 1973.

Bjarne Glavind Madsen af Århus driver handel i Århus kommune som eneste ansvarlige indehaver af firma »Styromatic v/Bjarne Madsen«.

Politimesteren i Århus, den 7. september 1973.

Faaborg Spare- og Laanekasse anmelder, at sparekassens firma – bortset fra salg af fast ejendom – tegnes af:

1. Tilsynsrådets formand eller næstformand i forening med sparekassens direktør, eller en af disse i forening med en A-prokurist eller en B-prokurist.

2. To A-prokurister i forening.

3. En A-prokurist i forening med en B-prokurist.

Formand: Hother Lorenz Brønner.

Næstformand: Jacob Hjeriksen Lindegaard.

Direktør: Aage Christian Næsgaard.

A-prokura er meddelt:

Erik Christian Møller Madsen og Henning Dalgaard Haastrup.

B-prokura er meddelt:

Peter Christensen Sneftrup, Jens Jørgen Hansen, Bent Hjalmar Wikkelsø, Riborg Merete Cohrt, Ellen Marie Nielsen, Ruth Vera Mouritsen, Palle Robert Petersen, Flemming Bech Jørgensen, Bent Ladefoged og Henning Aksglæde Rasmussen.

Politimesteren i Assens politikreds, den 11. september 1973.

Firmaet »S. Kjersgaard og Co.«, Herstederne kommune har tilbagekaldt den Jørgen Skovgaard Christensen meddelte prokura. Prokura er meddelt Niels Emilius Just og Arne Axel Reckweg Rossing, der tegner 2 i forening sammen med de tidligere anmeldte prokurister Ib Jørgen Arildsen, Torben Ingvar Pedersen og Per Tønnes Pedersen. Den Haldor Frederik Axel Topsøe meddelte ene-prokura opretholdes.

Politimesteren i Glostrup, den 10. september 1973.

Firmaet Sven Jacobsen I/S Konfektionsfabrik af Næstved er afmeldt.

Firmaet »I/S Sven Jacobsen« driver handel og industri i Næstved kommune. Ib Franck af Nyborg, A/S Ib Franck af Nyborg, Sven Jacobsen af Næstved og Kirsten Jacobsen, fl. Franck, af Næstved er de ansvarlige deltagere. Firmaet tegnes af 3 interessenter i forening.

Politimesteren i Næstved, den 10. september 1973.

Firmaet »Copenhagen Vibrator Products v/Per Larsen« af Solrød kommune er afmeldt af handelsregistret.

Politimesteren i Roskilde, den 10. september 1973.

Berigtigelse

Berigtigelse til anmeldelse i Statstidendebog nr. 166 af 30. august 1973 vedrørende »Hansen & Nielsen, Inventar- og Bygnings-snedkerv K/S« af Viborg kommune:

Under firma »Viborg Inventar- og Bygnings-snedkeri K/S« drives handel, håndværk og industri i Viborg kommune af et kommanditisekskab, hvis vedtægter er af 29. december 1972.

For selskabets forpligtelser hæfter »Snedkerimester Erik Hansen, Viborg A/S« af Viborg kommune med hele dets formue, mens dens de øvrige deltagere, der ialt har indbrudt 10.000 kr., kun hæfter med deres indbrudt skud.

Selskabets bestyrelse består af Erik Hansen, Jonna Skou Hansen, John Hansen, Ullal Skou Pedersen, alle af Viborg, Lone Christoffersen, Randers, og Kaj Skou Hansen, Viborg.

Selskabet tegnes af to medlemmer af bestyrelsen i forening eller af en direktør alene.

Meddelelse til deltagerne sker ved brev med mindst 8 dages varsel.

Politimesteren i Viborg købstad m.v., den 10. september 1973.

Til Københavns handelsregister er modtaget følgende anmeldelser:

Firmaet Andelsslagteriernes Flæskesalg og Russisk Import v/ T. G. Jungersen & Theodos Boyer er hævet.

Firmaet Lucifer v/ Albert Rønnow er hævet.

Firmaet Baka v/ K. Skov er hævet.

Firmaet Maskinværkstedet Høni v/ H. Frieboer er hævet.

Firmaet *Hugo Petersen* har meddelt James John Valentin prokura.

Firmaet *Reklamebureau Roial v/ I. Roikjer* er afmeldt af handelsregistret, efter at navnet er overtaget af et aktieselskab.

Bashir Ahmad Chouhary driver handel som eneste ansvarlig indehaver af firmaet *ak Universal Trading v/ Chouhary*.

John Erik Bækkel Nielsen driver spedition som eneste ansvarlig indehaver af firmaet *International Trucking Service (I.T.S.) v/ John Nielsen*.

Frank Viktor Madsen af Herlev driver spedition som eneste ansvarlig indehaver af firmaet *Frank Madsens Transport*.

Firmaet *Dansk Koldemallering Sani-Shine v/ Henrichsen & Nielsen* driver håndværk. Lejge Collet Henrichsen af Lyngby og Karl Arne Ole Andreas Nielsen af Hillerød er de ansvarlige deltagere.

Firmaet *The Western Boot Trading Company v/ J. Harding Hansen & J. Lundquist* driver handel. Jørgen Harding Hansen og Jesper Lundquist, sidstnævnte af Holte, er de ansvarlige deltagere.

Firmaet *Indbindingscentralen* er afmeldt af et herværende handelsregister, efter at forretningskontoret er overflyttet til Ballerup.

Københavns magistrat, den 11. september 1973.

Til Københavns handelsregister er modtaget følgende anmeldelser:

»SKT's Fond af 12. januar 1968« driver bogandel af et selskab med begrænset ansvar, hvis vedtægter er af 12. januar 1968 med senere ændringer af 19. juni 1968, 10. november 1970 og 18. december 1972 og hvis bestyrelse består af Jørgen Hvidtfeldt Rasmussen (formand) af Rødovre, Peter Groth (næstformand), Niels Jørgen Jacobsen, Thomas Laier Frederiksen, Mads Winther Jallgrimson Hentze og Dynnes Peder Dynnesen sidstnævnte af Ballerup-Måløv. Selskabet tegnes af formanden og næstformanden i forening. Prokura er meddelt Erik Lund. Den i selskabet indskudte kapital er vekslende. For selskabets forpligtelser hæfter alene med den til selskabet til enhver tid hørende formue. Bekendtgørelse til medlemmerne sker ikke i lagspressen.

Oskar Sofus Georg Lützhøft, der var eneste ansvarlig indehaver af firmaet *Conrad Nielsens Efterfølger*, er afgået ved døden og firmaet er hævet.

Firmaet *Bangs Konservesfabrik* er hævet. Firmaet *Dansk Farve- og Metalsprøvnings-Materiel v/ Carl Thorup* er hævet.

Københavns magistrat, den 11. september 1973.

Berigtigelse, jfr. Statstidende nr. 164 af 25. august 1973.

»Faaborg Yachtværft v/Ib Bundgaard Lassen« udøver industridrift i Fåborg kommune.

Ib Bundgaard Lassen, Værftsvej, 5600 Fåborg, er eneste ansvarlige indehaver.

Politimesteren i Assens politikreds, den 11. september 1973.

Firmaet *Bornholms Andels Foderstofforretning af Rønne*, anmelder, at gårdejer V. Clausen Madsen, Aker, er udtrådt af bestyrelsen, og i stedet er indtrådt avlsbruger Kaj Nielsen, Åkirkeby.

Politimesteren på Bornholm, den 11. september 1973.

Firmaet »HAGEN OLESEN« af tidligere Asminderød-Grønholt kommune, nu Fredensborg-Humblebæk kommune, har meddelt Henrik Hagen Olesen prokura.

Politimesteren i Helsingør, den 11. september 1973.

Firmaet »Flora-Huse I/S v/Wagner Pedersen og Axel Jensen«, Hjørring, er afmeldt.

Axel Jensen af Hjørring kommune driver handel i Hjørring kommune som eneste ansvarlige indehaver af firmaet »Flora-Huse v/Axel Jensen«. Prokura er meddelt fru Birgit Dagmar Jensen, Hjørring.

Firmaet »Dansk Rørmontage I/S ved Agner Pedersen og Gunnar Nielsen« driver håndværk i Hjørring kommune. Agner Hans Bøgelig Pedersen af Odense og Gunnar Nielsen af Hjørring, er de ansvarlige deltagere og tegner firmaet i forening.

Firmaet »b-jørn reklame v/Bjørn Ottosen og Jørn Homann« driver handel og håndværk i Hjørring kommune. Preben Bjørn Ottosen af Sindal kommune og Jørn Homann af Hjørring kommune er de ansvarlige deltagere og tegner firmaet i forening.

Politimesteren i Hjørring m. v., den 10. september 1973.

Kelvin Ole Thillemann Rasmussen af Trundholm kommune udøver industridrift i Trundholm kommune som eneste ansvarlige indehaver af firmaet »Solvognen v/Kelvin Rasmussen«.

Politimesteren i Holbæk købstad m. m., den 10. september 1973.

Firmaet »Tommermestrene Jespersen og Nielsen« driver håndværk i Sønderhald kommune.

Kjeld Ryttergaard Jespersen og Jens Ole Nielsen, begge Uggelhuse pr. Randers, er de ansvarlige deltagere og tegner firmaet i forening.

Politimesteren i Randers, den 11. september 1973.

Omtryk

Kjeld Slot-Nielsen af Århus driver handel i Århus kommune som eneste ansvarlige indehaver af firma »Egå Boats v/Kjeld Slot-Nielsen«.

Prokura er meddelt fru Lily Slot-Nielsen.

Politimesteren i Århus, den 24. juli 1973.

Firmaet »Brdr. Hagman« er hævet.

Firma »Storbyens El- og Gasudstyr v. S. U. Berg« er hævet, da indehaveren er død.

Firmaet »JAS - byggefirma v/S. L. Pedersen og J. M. Hansen« driver handel og håndværk i Frederiksberg kommune. Søren Lisberg Pedersen af Hvidovre kommune og James Martin Hansen af Gundsø kommune er de ansvarlige indehavere og tegner firmaet i forening.

Politimesteren i Frederiksberg birk, den 12. september 1973.

Christian Halling Andersen af Køge kommune driver handel i Køge kommune som eneste ansvarlige indehaver af firmaet Køge Monthandel v/Chr. Andersen.

Politimesteren i Køge, den 10. september 1973.

Firmaerne Plovfabriken Dalum v/Albert Rasmussen, Dalum, Særslev Autoværksted v/Hans Møller Madsen, Særslev, Dalum-Hjallase Olieforsyning v/Jørgen Larsen, Dalum, Hauge og

H. C. Pedersen, Sanderum, Bilgaarden v/Egon Hansen, Dalum, og Odi-ne v/I. C. Juul, Sanderum, er afmeldt.

Kaj Lars Christiansen af Odense driver handel og håndværk i Odense kommune som eneste ansvarlige indehaver af Albani Radio v/K. Christiansen.

Politimesteren i Odense, den 12. september 1973.

Af bestyrelsen for »Hallum og Omegns Brugsforening«, Kvong, Blåbjerg kommune, er udtrådt Øve Toudal Frandsen, Emil Jespersen, Sven Schmidt, Viggo Eriksen og Eiliff Lyhne.

I stedet er indtrådt Valdemar Nielsen (formand), Hallum, Tage Jensen, Snittrup, Lund, Niels Erik Pagaard, Kvong, Jens Kjær og Pedersen, Hallum og Sonja Beier, Langhede.

Under den 19. september 1968 er vedtaget nye vedtægter for selskabet, hvorefter dette fremtidig tegnes af formanden og et bestyrelsesmedlem i forening.

Prokura er meddelt uddeler Niels Høj og Henriksen, Hallum.

Firmaet »Holger Kiertzner«, Varde, er hævet.

Politimesteren i Varde, den 12. september 1973.

Til Københavns handelsregister er modtaget følgende anmeldelser:

Martin Gørsing er udtrådt af firmaet Martin Goldrings Eftf., i hvilket Bent Rode af Søllerød og Georg Rode af Gentofte er indtrådt som ansvarlige deltagere.

Firmaet K. Rommerdahl & Hansen, A/S Dietrich & Fabers Eftf. er hævet.

Firmaet Castberg & Nielsen er hævet.

Peder Michael Hauch driver handel som eneste ansvarlig indehaver af firmaet Arrow Management v/Peder M. Hauch.

Ghulam Siddique af Torslunde-Ishøj driver handel som eneste ansvarlig indehaver af firmaet Siddique Overseas Trading.

Firmaet Nyca I/S v/ Johs. Nyskjold & Per Castberg driver håndværk. Johannes Nicolai Nyskjold og Per Castberg, begge af Hvidovre, er de ansvarlige deltagere.

Firmaet Arne Ditlevsen, Vanlose Auto Cen-

er afmeldt af handelsregistret, efter at selskabet er overtaget af et aktieselskab.

Firmaet *Western House v/ J. Harding Hansen og J. Lundquist* driver handel. Jørgen Harding Hansen og Jesper Lundquist, sidstnævnte af Holte, er de ansvarlige deltagere.

Carl Kristian Kobs Krøyer er udtrådt af styrelsen for firmaet *Pollution Control K/S* i Tønder. Tage Fredsted af Viby J. er indtrådt.

Cøbenhavns magistrat, den 14. september 1973.

Firmaet *«Rapido. Montyask og Montrens K. Vestenskov Olsen»* af Allerød kommune er hævet.

Politimesteren i Hillerød, den 11. september 1973.

Berigtigelse af anmeldelse registreret den 1. januar 1973 og indrykket i Statstidende nr. 11 den 16. januar 1973.

Ebbe Rolf Arlø, Elsenbakken 39, Fredesund, driver handel i Frederikssund kommune som eneste ansvarlige indehaver af firmaet *ERACO ved Ebbe Rolf Arlø*.

Politimesteren i Frederikssund m. v., den 13. september 1973.

Firma *«Christer v/ N. K. Christensen»*, Århus, afmeldes af handelsregisteret.

Politimesteren i Århus, den 13. september 1973.

Firma *«Thyge Stabell»*, Højbjerg, afmeldes af handelsregisteret.

Politimesteren i Århus, den 13. september 1973.

Firma *«Folmer Lumholdt»*, Århus, afmeldes af handelsregisteret.

Politimesteren i Århus, den 13. september 1973.

Firma *«Hasle Trælasthandel v/ Werner T. Nielsen»*, Århus, afmeldes af handelsregisteret.

Politimesteren i Århus, den 13. september 1973.

Firma *«STANTRÆK v/ Gunner Duelund og J. Pedersen»*, Lystrup, afmeldes af handelsregisteret.

Politimesteren i Århus, den 13. september 1973.

Firmaet *«A. Duus & Co.»* af Alborg anmelder, at den Leif Bang meddelte prokura er hævet.

Politimesteren i Alborg m. v., den 13. september 1973.

Firmaet *«EL-KOMPAGNIET v/ Jørgen Nielsen og Jakob Madsen»* driver håndværk i Horsens kommune. Jørgen Rasmus Helsing Nielsen af Hedensted kommune og Jakob Madsen af Horsens kommune er de ansvarlige deltagere og tegner firmaet i forening.

Prokura er meddelt Jørgen Nielsen og Jakob Madsen hver for sig.

Berigtigelse jfr. Statstidende nr. 166 af 30. august 1973.

Firmaet *«A. K. Værktøj v/ Sv. Andersen & Jørgen Kristiansen»* af Juelsminde kommune er hævet.

Politimesteren i Horsens m. v., den 12. september 1973.

Firmaet *«Tårnby Maskinsnedkeri v/ Holger Hansen»*, Tårnby kommune, er hævet.

Flemming Olsen af Tårnby driver håndværk i Tårnby kommune som eneste ansvarlige indehaver af firmaet *«Tårnby Maskinsnedkeri v/ Flemming Olsen»*.

Politimesteren i Tårnby, den 14. september 1973.

Fa. *«NØRRE-RANGSTRUP BYGGEFORRETNING I/S v/ CHRISTENSEN & GODTFREDSSEN»* driver handel og håndværk i Toftlund, Nørre-Rangstrup kommune.

Henry Carl Christensen og Iver Erik Godtfredsen, begge af Toftlund, er de ansvarlige deltagere.

Politimesteren i Haderslev, den 14. september 1973.

Firmaet *«Reklamebureauet Scanmark v/ Lars Beck Jensen og Kjeld Arent Poulsen»* driver handel og håndværk i Randers købstad.

Lars Beck Jensen og Kjeld Arent Poulsen, begge af Randers, er de ansvarlige deltagere og tegner firmaet i forening.

Politimesteren i Randers, den 14. september 1973.

Under firma »Alpina Tæpper I/S v Benno Burchardt Nielsen & Co« drives handel i Hobro kommune. Benno Burchardt Nielsen og »Bygge- & Finansieringsaktieselskabet af 1. april 1964«, begge af Hobro, er de ansvarlige deltagere.

Politimesteren i Hobro, den 13. september 1973.

Af firmaet »I/S Dines Jessen & Sønner« af Vejen kommune er udtrådt Villy Jessen. Firmaet fortsættes uforandret af de hidtidige deltagere, Emil Jessen og Børge Engelbrecht Jessen, begge af Vejen.

Under firma »Gørding Brændselsforening A.m.b.A.« drives handel i Bramminge kommune af et selskab med begrænset ansvar, hvis vedtægter er af 23. august 1973. Selskabets kapital vil være vekslende. Medlemmerne hæfter ikke for selskabets forpligtelser. Selskabets bestyrelse består af: Olaf Poul Jensen, Bjerndrup, Gørding, Svend Poulsen, Bjerndrup, Gørding, Niels Jørgen Lauridsen, Lourup, Gørding, Erik Jørgensen, Stårup, Gørding, og Viktor Vinther, Bøel, Gørding. Selskabet tegnes af den samlede bestyrelse. Prokura er meddelt forretningsfører Vagn Pedersen, Østergårdsvej 26, Gørding. Bekendtgørelser til medlemmerne skal ikke ske i offentlige tidender.

»Brørup Sparekasse« af Brørup kommune anmelder følgende ændringer: Hans Jørgen Conradsen, Fuglbæk, Lintrup, er fratrukket tilsynsrådet og i stedet er valgt Anders Kildahl Conradsen, Fuglbækgård, Lintrup, og den af handelsministeriet udnævnte Hans Nielsen, Brørup, er fratrukket tilsynsrådet og i stedet har handelsministeriet udnævnt Arne Lisberg Foged, Lindknud, Brørup. Den fuldmægtig Svend Aage Sørensen meddelte prokura er tilbagekaldt, og i stedet er der meddelt assistent Frede Kjær prokura til at tegne i forbindelse med en direktør eller et tilsynsrådsmedlem eller med prokuristen Gunnar Jensen.

Politimesteren i Ribe, den 14. september 1973.

Under firma SUPERLAND BESTSELLER K/S drives handel i Lyngby-Tårnbæk kommune af et kommanditselskab, hvis vedtægter er af 22. juni 1973. For selskabets forpligtelser hæfter Handels-A/S af 11/3 1973 af

København med hele dets formue, medens kommanditisterne kun hæfter med deres indskud, der udgør 910.000 kr., heraf kontant indbetalt 560.000 kr.

Selskabets bestyrelse består af:

Børge Johannes Rasmussen, Gentoftegade 35, 2820 Gentofte,
Poul Torkild Vinther-Jensen, Hedeparkens 9, 2750 Ballerup,
Frode Jensen, Farum Hovedgade 48, 3520S Farum,
Niels Børge Larsen, Møllebakken 34, 45818 Rørvig,
Bjørn Albert Schmidt, Hvidovrevej 1263S 2650 Hvidovre,
Mogens Peter Hansen, Ryparken 170, 21000 København Ø,
Poul Vilhelm Rasmussen, Søllerødvej 45F 2840 Holte.

Selskabet tegnes af 4 medlemmer af bestyrelsen eller 3 medlemmer af bestyrelsen sammen med en direktør.

Meddelelser til deltagerne skal ikke offentliggøres i pressen.

Firmaet DANSK KONTORFORSYNING v/V. og P. Sogaard af Lyngby-Tårnbæk kommune er hævet.

Henry Otto Tønnesen af Søllerød kommune driver handel i Søllerød kommune som eneste ansvarlige indehaver af firmaet NORWEX OIL v/H. Tønnesen.

Politimesteren i Lyngby, den 14. september 1973.

Bent Nordsted af Gentofte driver handels Gentofte kommune som eneste ansvarlige indehaver af firmaet DANISH DESIGN GROUP ved Bent Nordsted.

Politimesteren i Gentofte, den 14. september 1973.

Henning Vagn Petersen af Lyngby-Tårnbæk kommune driver handel i Rødovre kommune som eneste ansvarlige indehaver af firmaet »FINN TEKNIK v/H. Vagn Petersen«.

Politimesteren i Hvidovre, den 14. september 1973.

Firmaerne

»Clausen og Lethan« af Dalum,
»Sanderum Kolonialforretning ved Enkefæst Signe Jacobsen« af Sanderum,

»Metalvarefabrikken Fakto v/H. Bondo Petersen og W. Larsen« af Pårup,
 »Sanderum Træindustri og Møbelfabrik v/W. Jørgensen og Søn« af Sanderum,
 »H. Knudsen & Co.« af Pårup, og
 »Armaturmatal v/Max Espersen« af Dalum, er afmeldt.

Firmaet ACE Montage I/S v/Andersen, Berg Hansen driver handel og håndværk i denne kommune.

Arne Leo Andersen af Hjallese, Carsten Sørensen Berg af Glamsbjerg, og Erik Ove Hansen af Odense, er de ansvarlige deltagere og tegner firmaet i forening.

Politimesteren i Odense, den 17. september 1973.

Firmaet »Aalborg Fjerrenseri, H. Bundgaard« af Ålborg er hævet.

Firmaet »Aalborg Fjerrenseri v/Sonja Olsen Lilly Poulsen« driver handel og håndværk i Ålborg kommune.

Sonja Olsen af Åbybro, og Lilly Marie Poulsen af Ålborg, er de ansvarlige deltagere og tegner firmaet i forening.

Politimesteren i Ålborg m. v., den 14. september 1973.

Firmaet DeKa-TEX, A.m.b.A., af Ikast driver tillige virksomhed under firma »Texika, m.b.A.«.

Firmaet William Vesterager af Herning udstød er hævet, da firmaet overgår til aktieselskab.

Politimesteren i Herning, den 17. september 1973.

Friedrich Alexander Müggler af Karlebo kommune, udøver industridrift i Hillerød kommune som eneste ansvarlige indehaver af firmaet »Freersvang Maskinfabrik v/F. A. Müggler«.

Politimesteren i Hillerød, den 14. september 1973.

Firmaet »DAN-CUBIC I/S ved Niels Albertsen og Jørgen Iversen« driver handel og udøver industridrift i Brønderslev kommune. Niels Torp Albertsen af Brønderslev og Jørgen Iversen af Ålborg kommune er de an-

svarlige deltagere, og tegner firmaet i forening.

Prokura er meddelt Niels Albertsen og Jørgen Iversen hver for sig.

Politimesteren i Hjørring m. v., den 14. september 1973.

Berigtigelse

jfr. bekendtgørelse i Statstidende nr. 120 af 26. juni 1973.

Under firmaet »K/S Kenas Investeringskompagni« drives handel i Silkeborg kommune af et kommanditselskab, hvis hovedformål er kapitalanlæg gennem alle former for investering. Vedtægterne er af 15. maj 1973. For selskabets forpligtelser hæfter Finer Compagniet Placage a/s af Silkeborg med hele dets formue, medens de øvrige deltagere, der ialt har indskudt 90.000 kr., kun hæfter med deres indskud. Selskabets kapital andrager ialt 100.000 kr.

Selskabet tegnes af Finer Compagniet Placage a/s alene eller af direktør Knud Erik Nielsen og direktør Arne Sørensen i forening.

Bekendtgørelse til deltagerne sker ikke i offentlige tidender.

Politimesteren i Silkeborg m. v., den 17. september 1973.

Firma Maskinfabrikken KEN v/Kaj Engelbrecht Nielsen af Gladsaxe kommune er hævet.

Politimesteren i Gladsaxe, den 18. september 1973.

Firmaet »Gavekunst v/Inge Leander Nielsen« af Hvidovre kommune er hævet.

Politimesteren i Hvidovre, den 18. september 1973.

Firmaet »Terrazzokompagniet v/N. Kr. Nielsen«, Århus, afmeldes af handelsregisteret.

Politimesteren i Århus, den 18. september 1973.

»I/S BORNBYG« v/Carl Aage Jensen og Co., der driver handel og håndværk i Allinge/Gudhjem kommune anmelder, at tømrermester Georg Anton Olsen, Strandgade, Sandvig, er indtrådt i firmaet som ansvarlig og til underskrift berettiget deltager.

Politimesteren på Bornholm, den 18. september 1973.

Firmaet *GELCO i/s v/Gärtner og Langsø* driver handel og håndværk samt udøver industridrft i Dianalund kommune.

Sven Gärtner af Gladsaxe og Jesper Langsø Christensen af Gentofte er de ansvarlige deltagere og tegner firmaet hver for sig.

Politimesteren i Ringsted, den 18. september 1973.

Hellevad-Ørum Sparekasse, Klokkeholm, 9320 Hjallerup, anmelder:

at sparekassen på tilsynsrådsmøde den 23. november 1972 har foretaget ændringer af sparekassens vedtægter § 7, således, at tilsynsrådet der hidtil har bestået af 10 medlemmer nu reduceres til 7 medlemmer.

Vedtægtsændringen er stadfæstet af tilsynet med banker og sparekasser den 23. februar 1973,

at af tilsynsrådet er følgende medlemmer udtrådt:

gårdejer Ejnar Larsen, Klokkeholm, gård-ejer Johannes Johansen, Østergård, Trøgdrup, Hjallerup, gårdejer Mogens Johansen, Søndergård, Trøgdrup, Hjallerup, proprietær Johannes Holst-Hansen, Korslund, Brønderslev.

Som nyt medlem af tilsynsrådet er indtrådt:

snekker Peter Frisgaard Pedersen, Stadionallé, Klokkeholm,

at sparekassen på tilsynsrådsmøde den 15. marts 1973 har vedtaget at ændre sparekassens vedtægter § 9, således: at sparekassens firma tegnes af:

2 direktører i forening, eller 1 direktør i forening med 1 tilsynsrådsmedlem, eller pr. prokura af 1 tilsynsrådsmedlem eller 1 direktør i forening med kassereren.

Vedtægtsændringerne af 15. marts 1973 er stadfæstet af tilsynet med banker og sparekasser den 20. juli 1973.

at direktør Jesper Johansen, Klokkeholm, er afgået ved døden. Direktionen består herefter af direktør Gerda Theodora Kristine Johannesen, Stationsvej 6, Klokkeholm, Hjallerup, alene,

at kassereren fru Dagny Pedersen, Bredkær, Klokkeholm, meddeles kollektiv-prokura.

Politimesteren i Frederikshavn købstad m.v., den 18. september 1973.

Henning Djørup Nygaard af Skjern købstad driver handel og håndværk i Skjern købstad som eneste ansvarlige indehaver af firmaet *»Skjern Ugeblad v/H. D. Nygaard«*.

Prokura er meddelt Jette Nygaard.

Politimesteren i Ringkøbing, den 18. september 1973.

Firmaet *»Hansen og Larsen«* af Hvidovre kommune er hævet.

Politimesteren i Hvidovre, den 20. september 1973.

Firmaet *»Godske Simonsen »Danish Made«* er hævet som omdannet til et aktieselskab.

Firmaet *»L-L-cosmetics v/T. L. Clausen & E. H. Larsen«* driver handel i Frederiksberg kommune. Tom Linnemann Clausen og Erik Hartvig Larsen begge af Frederiksberg kommune er de ansvarlige deltagere og tegner firmaet i forening.

Svend Frederik Jensen af Københavns kommune udøver industridrft i Frederiksberg kommune som eneste ansvarlige indehaver af firmaet *»BUTIKSUDSTYR v/Svend Jensen«*. Prokura er meddelt Hanna Margit Gram.

Politimesteren i Frederiksberg birk, den 18. september 1973.

Finn Hamburger af Gentofte driver handelen i Gentofte kommune som eneste ansvarlige indehaver af firmaet *LAPPONIA v/Finny Hamburger*.

Prokura er meddelt Dorte Hamburger.

Politimesteren i Gentofte, den 19. september 1973.

Firmaet *»Mortensen & Esbensen, DSB vogntønmænd i/S, Ringgade 64, 7600 Struer«* drives vognmandsforretning i Struer købstad.

Arne Frede Mortensen af Struer og Christian Toftgaard Esbensen af Vinderup, er de ansvarlige deltagere og tegner firmaet i forening.

Firmaet *»Jydsk Kontor-Teknik v/S. Knudsen«*, Holstebro, afmeldes af handelsregisteret.

Politimesteren i Holstebro, den 19. september 1973.

Louis Herbert Dworsky af Søllerød kommune driver handel i Søllerød kommune som eneste ansvarlige indehaver af firmaet *Commercial Trading v/Louis Dworsky*.

Firmaet *Lyngby Maskinværksted ved Peter Nielsen* af Lyngby-Tårnbæk kommune er hævet.

Firmaet *Planck & Hytting I/S* driver handel Lyngby-Tårnbæk kommune. Jørgen Planck Hørholm kommune og Flemming Hytting Lyngby-Tårnbæk kommune er de ansvarlige deltagere og tegner firmaet i forening.

Politimesteren i Lyngby, den 19. september 1973.

Ketty Schropp-Pedersen af Hørning kommune driver handel i Hørning kommune som eneste ansvarlige indehaver af firmaet *»Buktrollden v/Ketty Schropp-Pedersen«*.

Firmaet *»Borge's Autoophug I/S v/Borgetersens & Søn«* driver handel i Skanderborg kommune.

Børge Malling Petersen og Anders Christian Østergaard Petersen, begge af Skanderborg kommune er de ansvarlige deltagere og tegner firmaet i forening.

Firmaet *»Jydsk Mobelindustri v/Brdr. Tromberg«* af Skanderborg kommune er hævet af handelsregistret.

Politimesteren i Odder, den 19. september 1973.

Firmaet *»Leif Due & Søn«* driver handel og håndværk i Århus kommune. Leif Due og Peter Due, begge af Risskov, er de ansvarlige deltagere.

Prokura er meddelt Dagny Due.

Politimesteren i Århus, den 19. september 1973.

Firmaet *Tribell I/S v/ Sveigaard, Vestergaard-Poulsen og Vestergaard-Poulsen* af Herning kommune, er hævet.

Firmaet *Tribell I/S v/ Knud Sveigaard og Niels Mosegaard* driver handel og udøver håndværksdrift i Herning kommune.

Knud Sveigaard af Herning og Niels Mosegaard af Ikast er de ansvarlige deltagere.

Firmaet *Kristiansen & Nielsen* driver håndværk i Herning købstad. Bent Kristiansen og Johnny Studsgaard Nielsen, begge af Herning, er de ansvarlige deltagere.

Politimesteren i Herning, den 21. september 1973.

Firmaet *»Linesco v/ Bent Salomon«* af Helsingør kommune, er afmeldt af handelsregistret, da firmaet skal overgå til aktieselskab.

Politimesteren i Helsingør, den 21. september 1973.

Firmaet *VINITALIA ved A. Francati* af Rønnede kommune, er hævet.

Politimesteren i Køge, den 21. september 1973.

Til Københavns handelsregister er modtaget følgende anmeldelser:

Firmaet *Den blaa Maske. Else Teglhøus* er hævet

Christian Mathias Frost, der var ansvarlig deltager i firmaet *C. M. Frost & Co.* er afgået ved døden. Firmaet fortsættes uforandret af den hidtidige deltager Flemming Kristiansen.

Firmaet *Brdr. O. & K. Schmidt* er hævet.

Firmaet *Brdr. Schmidts Eftf. v/ Brandt & Thygesen* driver handel. Inga Aase Pedersen Brandt og Jytte Inger Lise Thygesen er de ansvarlige deltagere.

Firmaet *Blad- Tobaks- & Vinhandelen v/ Jytte Thygesen og Aase Brandt* er hævet.

Kaj Rasmussen af Kastrup driver handel som eneste ansvarlig indehaver af firmaet *Simon E. Knudsen & Co's Eftf. v/ Kaj Rasmussen*. Prokura er meddelt Gert Madsen.

Arne Simonsen er udtrådt af firmaet *Scan-Trucking v/ Arne Henriksen og Arne Simonsen*, der fortsættes uforandret af den hidtidige deltager Arne Henriksen.

Københavns magistrat, den 24. september 1973.

Bestyrelsen for *»Langelands Andels Svineslagteri«*, Rudkøbing, anmelder, at følgende er udtrådt af bestyrelsen: Boelsmand Jonno Larsen, Helsned pr. Humble, gårdejer Christian Bay, St. Snøde, boelsmand Niels Peter Nielsen, Snaremore pr. Rudkøbing, og husmand Niels Jacob Klausen, Tryggelev pr. Humble, og at følgende er indtrådt i bestyrelsen: Gårdejer Peder Jensen, Humble, husmand Kaj Christiansen, Ormstrup, Humble,

proprietær Frede Andersen, Møllebjeriggård, Tranekær og husmand Frode Hansen, Bønelykke Mark, Rudkøbing.

Politimesteren i Svendborg, den 20. september 1973.

Firmaet *»H. P. Sats I/S v/ H. Rasmussen og P. Grunnet«* driver håndværk i Assens kommune.

Helle Vibeke Elander Rasmussen og Per Grunnet, begge af Assens, er de ansvarlige deltagere.

Politimesteren i Assens politikreds, den 20. september 1973.

Af bestyrelsen for *»Roskilde-Egnens Andels Growareforretning«* af Roskilde er udtrådt: Henning Gehl Larsen, St. Valby, Roskilde, og i stedet er indtrådt: Herluf Olsen, St. Valby, Roskilde.

Politimesteren i Roskilde, den 20. september 1973.

»SPAREKASSEN MIDTJYLLAND«, der har hjemsted i Århus, anmelder:

at *BJERRINGBRO OG OMEGNS SPAREKASSE, RØDKJÆRSBRO OG OMEGNS SPAREKASSE, SAHL-GULLEV PASTORATS SPARE- OG LAANEKASSE* og *HØJBJERG SOGNS SPARE- OG LAANEKASSE*, alle af Bjerringbro kommune, med virkning fra 1. april 1973 er sammensluttet med *SPAREKASSEN MIDTJYLLAND*, der foruden sine tidligere registrerede firmanavne tillige kan drive virksomhed under foranstående firmanavne samt under firmanavnene:

SPAREKASSEN BJERRINGBRO OG SPAREKASSEN SAHL-GULLEV.

at datoen for vedtagelsen af sammenslutningen for de 4 sparekasser i nævnte rækkefølge er henholdsvis den 17. april 1973, 3. april 1973, 26. april 1973 og 3. april 1973,

at *SPAREKASSEN MIDTJYLLAND's* vedtægter gælder for den sammensluttede sparekasse.

at i tilsynsrådet er indtrådt amtsborgmester Peder Erik Eriksen, Bjerringbro,

at C-prokura er meddelt:

direktør Knud Leo Christensen, Bjerringbro, bogholderske Karen Nielsen, Bjerringbro, fuldmægtig Villy Sørensen, Bjerringbro, fuldmægtig Erik Nordkvist Hansen, Bjerringbro, gårdejer Johannes Kaastrup, Rødkjærsbro, gårdejer Kristian Elkjær, Rødkjærsbro,

direktør Kristian Vestergaard, Rødkjærsbro, assistent Torben Astrup Christensen, Rødkjærsbro, gårdejer Jens Aagaard Kjeldsen, Bjerringbro, tømrermester Arne Villy Pedersen, Bjerringbro, direktør Ejnar Kristensen, Bjerringbro, gårdejer Jørgen Gad Hartvig, Bjerringbro, direktør Aage Hansen, Rødkjærsbro, kontorassistent Gunhild Sørensen, Rødkjærsbro, og kantorchef Aage Finderup, Hvornum,

at D-prokura er meddelt:

kantorassistent Ruth Vriborg, Bjerringbro, kontorassistent Vera Madsen, Bjerringbro, assistent Birthe Jensen Lund, Langå, assistent Kirsten Petersen, Bjerringbro, specialarbejder Anker Nielsen, Rødkjærsbro, værkfører Bent Lysdal, Rødkjærsbro, gårdejer Niels Hedegaard, Rødkjærsbro, gårdejer Jens Thomsen, Rødkjærsbro, gårdejer Christian Laursen, Bjerringbro, tømrermester Karl Johan Kirkegaard, Bjerringbro, gårdejer Sigfred Christophersen, Bjerringbro, gårdejer Kristian Harry Pedersen, Rødkjærsbro, gårdejer Jens Olaf Jensen, Rødkjærsbro, skoleinspektør Viggo Nielsen, Rødkjærsbro, gårdejer Svend Pedersen, Rødkjærsbro, tømrermester Kristen Germandsen, Bjerringbro, købmand Erik Nørskov Nielsen, Rødkjærsbro, fuldmægtig Ursula Kall, Holstebro, fuldmægtig Jørgen Høiby, Holstebro, fuldmægtig Ole Christensen Vej, Vinderup, og fuldmægtig Bente Iversen, Herning.

at D-prokura er tilbagekaldt for:

assistent Henry Graversen, Vinderup og fuldmægtig Bente Mikkelsen, Herning.

Politimesteren i Århus, den 20. september 1973.

Til Københavns handelsregister er modtaget følgende anmeldelser:

Firmaet *C. A. Christensens Efterfølger* er hævet.

Firmaet *Axel Andreasen & Sønner* er afmeldt af det herværende handelsregister efter at forretningskontoret er overflyttet til Ballerup-Måløv kommune.

Firmaet *Krudtmollen. Indehaver Poul Johansen* er afmeldt af handelsregistret, efter at navnet er overtaget af et aktieselskab.

Firmaet *Byens Bohave v/ Hans Jørgen Linde og Knud Erik Linde* er afmeldt af handelsregistret, efter at navnet er overtaget af et aktieselskab.

Firmaet *Letraco ved H. Kluge og B. Jespersen*

er afmeldt af handelsregistret, efter at net er overtaget af et aktieselskab.

Firmaet *Aasted Chocolate Machine Co.* er meldt af handelsregistret, efter at navnet overtaget af et aktieselskab.

Chilev Zusman driver handel som eneste varlige indehaver af firmaet *Tryllehulen Chilev Zusman*.

Firmaet *Aluflex I/S Aluminium Inventar tem v/ E. Hansen & H. Marcussen* udøver del, håndværk og industridrift. Erling Jensen og Henning Johannes Marcussen, tilnævnte af Gentofte er de ansvarlige delere.

Københavns magistrat, den 25. september 1973.

Henning Bent Jensen af Næstved kommune driver handel i Næstved kommune som eneste ansvarlige indehaver af firmaet *»THO-SKO«* v/Henning Jensen.

Prokura er meddelt Kirsten Jensen.

Politimesteren i Næstved, den 24. september 1973.

Holbæk Amts Sparekasse», Holbæk, har meddelt Bente Christensen prokura, således hun i lighed med sparekassens øvrige prokurer tegner i forening med en anden prokurer eller i forening med direktøren eller et medlem af tilsynsrådet.

Den Helga Sarup meddelte prokura er tilkaldt

Af bestyrelsen for *»D. B. & C. C. — Danish Butter & Cheese Company«* af Holbæk kommune er udtrådt Leif Olsen, Klemensker, og Kon Winther, Radsted. I stedet er indtrådt Leif Hansen, Odder, og Holger Holmegård, Lejlebo, Vester Skerninge.

Under firma *»Kommanditselskabet Knabstrup Teglværk«,* der tillige driver virksomhed under firma *»Kommanditselskabet Knabstrup Keramiske Industri«* udøves teglværksvirksomhed og keramisk industri i Jernløse kommune af et kommanditselskab, hvis vedtægter er af 29. december 1972. For selskabets forpligtelser hæfter A/S Knabstrup teglværk med hele dets formue, medens de øvrige deltagere, der ialt har indskudt 2.000.000 kr., kun hæfter med deres indskud.

Selskabets bestyrelse består af direktør Rasmus Christensen, Teglgårdsvej 43, 260 Charlottenlund, direktør, civilingeniør

Svenn Paulsen, Hvidørevej 85, 2930 Klampenborg, og direktør Ib Hjort-Hansen, Knabstrup Teglværk, 4420 Regstrup. Selskabet tegnes af komplementaren eller af 2 bestyrelsesmedlemmer i forening. Komplementaren kan meddele enkelt eller kollektiv prokura. Meddelelser til medlemmerne skal ikke offentliggøres i pressen.

Politimesteren i Holbæk m.v., den 20. september 1973.

Firmaet *»Nielaus Møbler ved Niels Sørensen og Erik Laursen«* driver håndværk i Hjortkær, Helle kommune.

Niels Erik Bihl Sørensen, Nørå, 6740 Bramming, og Erik Laursen, Østerkrog 2, 6731 Tjæreborg, er de ansvarlige deltagere.

Politimesteren i Varde, den 21. september 1973.

Anette Manna Koch af Møldrup kommune driver handel i Møldrup kommune som eneste ansvarlige indehaver af firmaet *»Bio-Information, v/Anette Koch«.*

Politimesteren i Viborg købstad m.v., den 21. september 1973.

Berigtigelse:

Til berigtigelse af bekendtgørelse i Statstidende nr. 175 for den 12. september 1973 bekendtgøres at Reklamebureau Roial v/I. Roikjer, rettelig burde have været anmeldt som *Reklamebureau Roial v/I. Roikjær.*

Til berigtigelse af bekendtgørelse i Statstidende nr. 149 for den 4. august 1973 bekendtgøres at den indskudte kapital i firmaet *A-sik I/S (Hospital Supplies)* rettelig burde have været anført med et beløb af 10.000.000 kr.

Københavns magistrat, den 25. september 1973.

Berigtigelser, jfr. Statstidende nr. 76 for den 17. april 1973:

I den i Statstidende nr. 76 for den 17. april 1973 bekendtgjorte anmeldelse af firmaet *»Undløse og Omegns Brugsforening«* af Jernløse kommune tilføjes, at Knud Bruun de Neergård, Undløse, 4340 Tølløse, er formand for bestyrelsen.

I den i Statstidende nr. 76 for den 17. april 1973 bekendtgjorte anmeldelse af firmaet *»B.*

I. F.-Byg ved Bent Jensen, Jens Aage Nielsen og Flemming Raun af Tornved kommune skal firmanavnet rettelig være »*B. J. F.-Byg ved Bent Jensen, Jens Aage Nielsen og Flemming Raun*«.

Politimesteren i Holbæk m.v., den 15. september 1973.

»*Bjerringbro og Omegns Sparekasse*« af Bjerringbro kommune, er afmeldt.

Politimesteren i Viborg købstad m.v., den 24. september 1973.

»*Rødkjærsbro og Omegns Sparekasse*« af Bjerringbro kommune, er afmeldt.

Politimesteren i Viborg købstad m.v., den 24. september 1973.

»*Højbjerg sogns Spare- og Lånekasse*« af Bjerringbro kommune, er afmeldt.

Politimesteren i Viborg købstad m.v., den 24. september 1973.

»*Sahl-Gullev Pastorats Spare- og Lånekasse*« af Bjerringbro kommune, er afmeldt.

Politimesteren i Viborg købstad m.v., den 24. september 1973.

Dronninglund Sparekasse, Dronninglund anmelder, at medlem af tilsynsrådet: gårdejer Simon Johansen, »Hedegård«, Try pr. Dronninglund ved sparekassens ordinære generalforsamling den 5. juli 1973 er udtrådt af sparekassens tilsynsråd.

I dennes sted valgtes: skræddermester Christian Baandhagen, Vestergade, Dronninglund.

Politimesteren i Frederikshavn m.v., den 24. september 1973.

Firmaet *Loka Salonen v/Lone Thorson og Karin Irene Larsen* driver håndværk i Herning købstad.

Lone Thorson og Karin Irene Larsen begge af Herning er de ansvarlige deltagere og tegner firmaet i forening.

Politimesteren i Herning, den 25. september 1973.

Albæk-Voer Sparekasse, Præstbro, 9330 Dronninglund, anmelder, at sparekasselfuldmægtig Per Visti Andersen, Præstbro, 9330 Dronninglund, er meddelt prokura.

Sparekassen tegnes fremtidig af direktio-

nen og tilsynsrådets medlemmer, to i forening eller pr. prokura af sparekassedirektør: Kaj Christensen, Præstbro, 9330 Dronninglund, kontorassistent, fru Sonja Jensen, Præstbro, 9330 Dronninglund, kasserer, fru Krista Falborg, Præstbro, 9330 Dronninglund og sparekasselfuldmægtig Per Visti Andersen, Præstbro, 9330 Dronninglund, to i forening.

Politimesteren i Frederikshavn købstad m.v., den 25. september 1973.

Tonny Nielsen er udtrådt af firmaet *CARÅ BODAN ved Tonny Nielsen & Jørgen Winther* af Søllerød kommune, der fortsættes uforandret af den hidtidige deltager Jørgen Winther. Samtidig er prokura for Tonny Nielsens tilbagekaldt og i stedet er meddelt Karen Winther af Holte prokura.

Unna Sjögren af Farum kommune driver handel og håndværk i Lyngby-Tårnbæk kommune som eneste ansvarlige indehaver af firmaet »*SCOOP*« v/Unna Sjögren.

Politimesteren i Lyngby, den 25. september 1973.

Firmaet *COURANT v/J. Ternskov* af Gentofte er hævet.

Ih Sætter-Larsen af Gentofte driver handel i Gentofte kommune som eneste ansvarlige indehaver af firmaet *COURANT v/Ih Sætters Lassen*.

Firmaet *Charlottenlund Installationsforretning v/N. Arildsen* er hævet.

John Rasmussen af Gentofte driver håndværk i Gentofte kommune som eneste ansvarlige indehaver af firmaet *CHARLOTTE TENLUND INSTALLATIONSFORRETNING v/John Rasmussen*.

Politimesteren i Gentofte, den 24. september 1973.

Berigtigelse, jfr. anmeldelser i Statstidende af 11. juli 1973:

Gunner Erik Tolderlund af Silkeborg driver handel i Silkeborg kommune som eneste ansvarlige indehaver af firmaet »*Safco Trading v/G. Tolderlund*«.

Gunner Erik Tolderlund af Silkeborg driver handel i Silkeborg kommune som eneste ansvarlige indehaver af firmaet *»Nordship vice v/ G. Tolderlund«*.

Politimesteren i Silkeborg m. v., den 24. september 1973.

Firmaet *Hansen og Hansen*, Nyborg er hævet.

Politimesteren i Nyborg, den 25. september 1973.

Firmaet *»O. Bentzen«* af Hadsten er hævet grund af overgang til aktieselskab.

Politimesteren i Randers, den 25. september 1973.

Firmaet *Østos Brugsforening* af Thisted kommune er hævet.

Politimesteren i Thisted købstad m. v., den 9. september 1973.

Firmaet *»Jonnie Schoop«* er hævet.

Svend Aage Foght Pedersen af Frederiksberg kommune driver handel i Frederiksberg kommune som eneste ansvarlige indehaver af firmaet *»DAIDA KONTORORGANISATION OG KONTORMONTERING«*.

Firmaet *»MIDDLE EAST TRADING CO. MANSOUR, AUIS og LEHETA«* driver handel i Frederiksberg kommune. Mahmoud Ahmed Mahmoud Mansour af Lyngby kommune, Hassan Mohamed Nour Eldin Hish af Frederiksberg kommune og Abdelsamir Anter Abdelrahman Mohamed Fahmi Heta af Frederiksberg kommune er de ansvarlige deltagere og tegner firmaet 2 i foring.

Politimesteren i Frederiksberg birk, den 27. september 1973.

Mogens Geert Andreasen af Holte driver håndværk i Ballerup-Måløv kommune som eneste ansvarlige indehaver af firmaet *Axel Andreasen & Sonner*.

Firmaet er overflyttet fra Københavns kommune.

Prokura er meddelt Jørgen Heinrich Lauritzen Nielsen.

Politimesteren i Gladsaxe, den 26. september 1973.

Berigtigelse til den i Statstidende nr. 139 af 21. juli 1973 optagne bekendtgørelse:

Arne Kristensen af Esbjerg kommune og Martin Skovgaard Sørensen af Dronninglund kommune udøver industridrift i Dronninglund kommune, og er de ansvarlige indehavere af firmaet *»ARNSKOV Maskinfabrik I/S«* v/ Arne Kristensen og Martin Skovgaard Sørensen.

Politimesteren i Frederikshavn købstad m. v., den 25. september 1973.

Under firma *»Øster Lindet Huse K/S«* drives handel i Rødning kommune af et kommanditselskab, hvis vedtægter er af 21. juni 1973.

For selskabets forpligtelser hæfter *»Øster Lindet Byggematerialeforretning A/S«* af Rødning kommune med hele dets formue, medens de øvrige deltagere, der ialt har indbetalt 20.000 kr., kun hæfter med deres indskud.

Selskabets bestyrelse består af Vang Aage Wichmann, direktør, Tove Skov Wichmann, begge af Øster Lindet og Reinholdt Petersen, Kliplev.

Selskabet tegnes af direktør Vang Aage Wichmann.

Bekendtgørelse til medlemmerne skal ikke ske i offentlig tidende.

Politimesteren i Haderslev, den 26. september 1973.

Spare- og Lånecassen for Kongsted sogn meddeler prokura til Birgit Jensen i forening med direktøren eller et tilsynsrådsmedlem.

Politimesteren i Køge, den 25. september 1973.

Firmaet *»Oskar Carlsen & Son«* af Randers er hævet.

Politimesteren i Randers den 27. september 1973.

I firma *»ESBJERGEGNENS ANDELSSKOVVAREFORENING«* af Esbjerg er Johannes Pedersen og Ejner Høy Mouritsen Riddersholm udtrådt af bestyrelsen. Indtrådt er Jørn Laurids Lund af Alslev og Peder Kristian Johnsen af Forum.

At tilsynsrådet for *»Fano Spare- og Laanekasse«* af Fano kommune er Ida Nielsen ud-

trådt. Indtrådt er Axel Hakon Pedersen af Sønderho.

Den Marie Wohlert og Freddy Christensen meddelte prokura er hævet. I stedet er prokura meddelt Linda Mathiasen, Kaja Fischer Jensen og Per Mouritsen.

Firmaet *»Maskinfabriken Christola v. Laurits Aage Petersen«* af Esbjerg er hævet.

Firmaet *»Maskinfabriken Iras ved I. Rasmussen«* af Esbjerg er hævet.

Politimesteren i Esbjerg, den 27. september 1973.

Thorvald Johannes Petersen er udtrådt af firmaet *»I/S Jyden v N. C. Møllerup & Th. J. Petersen«* af Aalestrup, der fortsættes uforandret af den hidtidige deltager Niels Christian Møllerup.

Politimesteren i Hobro, den 26. september 1973.

Vig-Asmindrup sognes spare- og lånekasse anmelder, at manufakturhandler Eddy Jensen, Nygade, Vig, parcel. Asbjørn Andersen, Hønsinge og gdr. Svend Friis, Svinninge er udtrådt af tilsynsrådet, i stedet er indvalgt skræddermester Ancher Larsen, Vig, gdr. Arne Hansen, Kelstrup, Vig og gdr. Eggert Lind, Brent, Nr. Asmindrup.

Prokura meddelt fru Emmy Bjertrup, Høn-

singe, Vig, tilbagekaldes, i stedet meddeles prokura til fuldmægtig Steen Madsen, Vig.

Politimesteren i Holbæk købstad og Merløse Tuse herreder, Nykøbing Sj. købstad og Dragsholm birk, den 27. september 1973.

Børge Erik Sandbeck Jørgensen af Fakse kommune udøver industridrift i Fakse kommune som eneste ansvarlige indehaver af firmaet *»Supertex«* ved Børge Jørgensen.

Prokura er meddelt Else Schou Jørgensen.

Politimesteren i Køge, den 27. september 1973.

»BRUGSEN«, Nibe, anmelder at Anne Marie Jensen, Nibe er udtrådt af bestyrelsen. I stedet er Mona Lis Justesen, Nibe indtrådt.

Politimesteren i Løgstor, den 26. september 1973.

Firmaet *Jørn Tvedskov og Aage Hartzberg* driver handel i Odense kommune.

Jørn Tvedskov af Kerteminde og Svend Aage Kjeld Hartzberg af Odense er de ansvarlige deltagere.

Firmaet *Tarup Andelsvaskeri* af Sdr. Nærbå kommune er afmeldt.

Firmaet *Blangstedts Farvehandel ved Alfreds Bay* af Bogense er afmeldt.

Politimesteren i Odense, den 27. september 1973.

... ..
... ..
... ..
... ..
... ..

... ..
... ..
... ..
... ..
... ..

Samling af anmeldelser til handelsregistrene,

udgivet ved foranstaltning af Handelsministeriet,

udgår månedlig og koster **40 kr. excl. moms** om året. Samlingen forsynes årlig med **fuldstændigt firmaregister**, tillige omfattende samtlige tidligere årgange.

Abonnement tegnes på **alle posthuse** og i **alle boglader**.

Nr. 9 for 1973 færdig fra trykkeriet den 14. december 1973.

Udgiver:
Fuldmægtig *B. Poulsen*
Handelsministeriet

Hovedkommissionær:
Thaning & Appel Eftf's Forlag A/S
Nørregade 20 A,
1165 København K

København 1973. — Bianco Lunos Bogtrykkeri A/S.

SAMLING AF ANMELDELSER TIL HANDELSREGISTRENE



Udgivet ved foranstaltning af Handelsministeriet

1973

Anmeldelser, bekendtgjort i Statstidende i oktober måned

Nr. 10

Anmeldelserne angår følgende firmaer:

vedføjede tal angiver siderne, hvor anmeldelserne findes.)
 sik I/S (Hospital Supplies), 196.
 B. VVS& K/S, Viborg, 212.
 H.J. Tricotage I/S v/Anker Holdgaard Jensen & Co., Ikast, 197.
 gaard Sparekasse, 212.
 am v/Brdr. Jørgensen, Odense, 196.
 ertoft, Holger, 200.
 ger Brugsforening, 210.
 co kemisk-tekn. fabrik, Silkeborg Boneteknik v/ E. Tretow-Loof, 194.
 dersen & Sallerup, Svendborg, 206.
 dersen, Juul, & Co. Eftf., 213.
 dersen, Torp, & Søn, Gentofte, 213.
 dersen, Albert, Eftf. H. Kristensen & Søn I/S, 213.
 bejdsmandenes cooperative Entreprenørforretning, Silkeborg, 212.
 bejdsmandenes cooperative entreprenørforretning i Them, 203.
 lum Sparekasse, 197.
 to-Dele ved E. A. Larsen, Odense, 200.
 oforhandler G. Tandrup, Silkeborg, 202.
 togården, I/S, v/ Enevoldsen Pausgaard & Søn, Give, 210.
 B. Kontorsystem v/U. Brage-Andersen, 208.
 ch & Riis, Frederikshavn, 200.
 gergården v/ Holger Knudsen og Søn, Horsens, 94.

Baldersbrønde Trælasthandel v/ Mads Nielsen, Høje-Tåstrup, 205.
 Bangs, Frederik, Efterfølger I. C. Petersen, Nykøbing M., 198.
 Bee-Cee v/ Finn Birger Christensen, 193.
 Benzon & Benzon, 193.
 Berth, Vald., Næstved, 198.
 Bevi Sport Trading ved B. Ellervick, Hørsholm, 208.
 Bøe, Biler, I/S, Åbenrå, 196.
 Bormico v/ Sven Borris Mikkelsen, Ålborg, 202.
 Borris-Faster Spare- og Laanekasse, 206.
 Borris-Faster Spare- og Laanekasse, 209.
 Brinch, Th., 196.
 Britglas v/ Henning Petersen, Glostrup, 205.
 Brdr. Andersen, Allesø-Næsbyhovedbroby, 200.
 Brdr. Erichsen I/S, Lyngø, 196.
 Brdr. Erichsen I/S, Lyngø, 202.
 Brdr. Grøndahl's el-service, Karlebo, 194.
 Brødrene H. & C. Hansen, 193.
 Brdr. Hansens Maskinforretning v/ Erik Hansen og Hans Hansen, Glostrup, 211.
 Brdr. Platz I/S, Haderslev, 195.
 Brdr. Thomsen, Ålborg, 202.
 Brdr. Thomsen, Vedsted Mølle, Vedsted, 199.
 Brøndbycentrets Kiosk v/ Ketty Petersen og Jytte Weile, Brøndby, 211.
 Bukse Ole v/ Ole Føge Jensen, Helsingør, 208/209.
 Byens Maskinsætterier v/Arne Kjærbæk-Andersen og Poul Beisner, 204/205.
 Byens Maskinsætterier v/ Rud. E. Rasmussen, 204.

- CK Automatic ved Peter Sandor Kovacs, Gladsaxe, 206.
- CK Automatic ved Peter Kovacs og Birger Perlt, Gentofte, 211.
- Carlsens, Georg, Eftf. v/ Mogens Andersen, Sorø, 195.
- Carlsens, Georg, Eftf. ved Leif Carlsen, Sorø, 194.
- Chandler-lys v/ Hopff og Guldmann, Horsens, 209.
- Chandler-lys I/S v/ Hopff og Guldmann, Horsens, 214.
- Chortzen, R. & B., I/S, Tømrermestre, Nykøbing F., 197.
- Chridal International v/ Leth Christensen og Chr. Dalvang, Frederiksberg, 204.
- Christensen & Lauest, 200.
- Christensen, Chr. J., & Sønner I/S, 196.
- Christiansen, J., og Søn, Lyngby-Tårnbæk, 215.
- Cinema Film v/ Gunnar Kryger, Helsingør, 208.
- Claus L.-Møbler v. Claus Lange, Helsingør, 211.
- Createam v/ John Wendelboe, 205.
- D.C.C. (danish carpet cleaning) ved Flemming Beck og Søren Dreyer, Frederiksberg, 212.
- Dagama v/ B. U. Sevel, Torslunde-Ishøj, 205.
- Daida Kontororganisation og Kontormontering v/ Svend Aage Foght Pedersen, Frederiksberg, 202.
- Dam Neon, I/S, Århus, 193.
- Danawood v/ J. Mathiesen, C. Haugaard og A. Hansen, Tårnby, 203/206.
- Dane-import/export v. J. Boelsmand, Lyng-Uggeløse, 209.
- Dan-Elektronik I/S ved L. H. Mortensen & F. Østerskov, Kolding, 213.
- Dansk Barntex, indkøbsforening a.m.b.a., Horsens, 194/195.
- Dansk Beklædningsmagasin ved Poul Andersen, Nykøbing M., 198.
- Dansk Papæskefabrik, A. Nissen Berrig, 208.
- Danske Landboforeningers Frøforsyning, Roskilde, 207.
- Danstoker, I/S, Næstved, 214.
- Dan-Stone v/ Gunner Nielsen, Ballerup-Måløv, 203.
- Dapi v/ Aage Kjærsgaard, Silkeborg, 194.
- Denco v/ K. Vig Jensen, Høje-Tåstrup, 211.
- Diamonair Dania v/ E. Mørsbøl, Gentofte, 202.
- Domino v/ R. Schou, Fredericia, 198.
- Dueholm Marketing, Gentofte, 203.
- ea-bolig v/ Lars Ulrik Thomsen, Randers, 198.
- E. & E. Radio v/ L. Erichsen & A. Enevoldsen, Hørsholm, 198.
- E.K. Research v/ Ernst Kalstrup, Ålborg, 207.
- Edam v/ Hansen & Olsen, 193.
- Electro-Print v/ Jørn Thorn Madsen, Århus, 202.
- Elektricitetsselskabet Isefjordsværket Interessentskab (IFV), Gentofte, 204.
- Elforsyningsselskabet for fynske landdistrikter, (Eflfa), Odense, 210.
- Emborg, Erik, Ålborg, 212.
- Emdruplund Kaffe Risteri v/ Søren L. Johannesen & J. Johannesen, 193.
- Emdruplund Kaffe Risteri en gros salg af rå og brændt kaffe v/ C. Johannesen, 193.
- Engelsk Beklædnings Magasin ved Lars Erik Andersen, Skive, 204.
- Engelsk Beklædnings Magasin I/S ved Andersen og Søn, Skive, 204.
- Entrepenørfirmaet Sven Hansen, Odder, 214.
- Expres-Trykkeriet v/ Carla Jensen, Ib Schrøder Jensen og Alfred Marinus Larsen, Århus, 211.
- Expres-Trykkeriet v/ Ib Schrøder Jensen, Århus 211.
- F & N Farvefilmslaboratorium v/ K. Nordhøj og S. F. Frei, Glostrup, 211.
- Fabrikken Credin v/ Schou-Fondet, Juelsminde, 197.
- Falster Finérhandel v/ Torben Larsen, Nykøbing F., 197.
- Fanefjord Sparekasse, Damme, 209.
- fiskekonserverfabrikken 555 K/S, Kerteminde, 199.
- Fiskekonserverfabrikken 555 K/S, Kerteminde 213.
- Folmann Biler K/S, Århus, 210.
- Gadegaard, H., & søn, Sundby-Hvorup, 202.
- Gam-Pedersen, Georg, & søn, Silkeborg, 207.
- Gelco i/s v/ Gärtner og Langsøe Christensen Dianalund, 207.
- Gevninge og Omegns Brugsforening, 208.
- Gjælballer Brugsforening, 215.
- Gjøl malerforretning og farvehandel v/ Jørn Jepsen, Abybro, 209.
- Globe Automatik v/ K. N. M. Petersen & Cö Greve, 206.
- Gloma v/ Svend Finn Svendsen, Glostrup, 211.
- Gravesen, Bondo, 208.
- Graversen, Gr., Nykøbing M., 198.
- Grossistfirmaet P. Kjær, 208.
- Gulf Service v/ Christian Elgaard Christensen, Søby, 201.
- Gutenberghus Reklamebureau, 196.
- H-Byg I/S ved Geza Csuvári og Lis Sørensen, Jægerspris, 207.
- H. C. Camping v/ Jørgen Nissen, Vejle, 201.
- Hafi etiketter v/ Arne Hanstad og Knud Frie, Gladsaxe, 196.
- Hamo v/ Hauerslev & Moslund, Kolding, 198.
- Handy Transportvogne v/ H. Halkjær, Kolding 213.
- Hansen & Winthers Maskinsætter, 200.
- Hansen, Lauritz, Næstved, 204.
- Hansen, P. Jul., Frederiksberg, 198.
- Hansens, Ammentorp, Brændselsdepot, Brøndbyerne, 205.
- Hartfelt, Erik, Roskilde, 201.
- Hassel & Teudt, 209.
- Heigar & Co. ved Jørn Nielsen og Knud Erik Heselberg, Slagelse, 213/214.

- ma Machinery Scandinavia v/ Svend Erik Jensen, 210.
- mso-Huse v/ Kurt Molge, Ballerup-måløv, 194.
- nriksen, Ole, & Co., 196.
- ullerup og Omegns Sparekasse, 208.
- lms, Axel, Sølvsmiede I/S, 205.
- drochemi ved Johann Böck, Frydensbergvej 22, 1360 Stenløse, 198.
- ve, Flakkebjerg og Gimlinge sognes og omegns pare- og lånekasse, 204.
- use v/ Agerskov & Andersen, Herning, 206.
- Si/s v/ Anker Høve og Leo Høve, Brande, 197.
- forlaget I/S v/ Jørgen Wendelboe og Djon-tagis, Rønde, 199.
- eniørfirmaet Grand v/ civilingeniør V. J. Bundgaard, Nørre Aby, 204.
- eniørfirmaet Pres-Vac v. Poul Lund, Allerød, 09.
- tallationsfirmaet A. Melgaard v. installatør A. Melgaard og hustrus Legat, Nykøbing F., 197.
- erroll v/ Hans Werner, Hørsholm, 207.
- f, Chr., Handelsfirma, Birkerød, 196/197.
- Elektronik I/S v/ Christensen, Georg og Møller, Værløse, 210.
- ar Strings ved Jarl Hansen og Garfield Mortensen, Frederiksberg, 204.
- obsen, Henry, I/S, 205.
- sen, Niels, & søn, Nykøbing M., 193.
- sen, Sophus, & Søn, v/ K. Pallisgaard Jensen, Ørdingborg, 206.
- son v/ Jens Martin Jepsen og Niels Aage Munk-Andersen, Herning, 197.
- son v/ Knud E. Jepsen, Herning, 197.
- anssen, Max, I/S, v/ M. Johansen & Co., Vordingborg, 204.
- d & Beton-Arhus a.m.b.a., 199.
- er & Co., Glostrup, 205.
- H. Byggeindustri v/Brdr. Sørensen, Hobro, 203.
- H.S. Byggeindustri v/ Brdr. Sørensen, Hobro, 203.
- V Amorine v/ jørgen nielsen, Birkerød, 197.
- K. Tagdækning v/ K. E. Hansen og K. M. Jensen, Århus, 194.
- M.C. Musik v/ Rene Thomsen og Harry Boserup ensen, 193.
- P.-Radio v/ A. Knudsen og V. Paulsen, Nakskov, 95.
- po v/ P. Isaksen, Korup, 200.
- rup Kartoffelmelfabrik, 214.
- lyber International v. M. M. Khan & Co., 193.
- ko. v/ civilingeniør Tage B. Koefoed, Gentofte, 202.
- llerup Brøndboring, v/ Vagn Christiansen og itig Hermansen, 210.
- llerup Cykelcenter ved Stig Jensen, 214.
- met Motor ved M. Troidborg Pedersen og T. Brinch Larsen, Gladsaxe, 199.
- stensen, Sofus, Silkeborg, 207.
- stiansen, Dræby, & søn, Silkeborg, 194.
- Krog & Dahls Eftf. v/ Adley Kanstrup, 213.
- Kudera & Co., forniklingsanstalt v/ R. Kudera og S. Søndergaard Olsen, Århus, 200.
- Københavns kontrollerede Vinhandel v. E. Holst, 200.
- L. K. Radio v/ I. Kristensen, Ålborg, 209.
- LN-transformere v/ ingeniør Leif Nielsen, Herlev, 209.
- Langhoffs Konditori, I/S, v/ Frederik Langhoff og Christian Langhoff, Silkeborg, 203.
- Larsen & Andersen, Brøndbyerne, 205.
- Larsen & Lyngse, 193.
- Latexa v/ E. Axholt og Ib Severin, 210.
- Laursen, Nørskov, Maskinfabrik, Esbjerg, 207.
- Letterprint v/ Walther Støvring, Glostrup, 205.
- Levin, Axel, 200.
- Lighter & Tug Chartering v/ Vagn Jensen, 196.
- Lighter & Tug Chartering v/ Vagn Jensen, 205.
- lille Bikube, Den, Kirkerup, 212.
- Lindbergs, Knud, eftf., el-installatør, Frederiksberg, 208.
- Lisemette Inventar ved Hans Jørgen Jepsen, Brædrup, 209.
- London Films International v/ Aage Tømming, 193.
- Lundforlund og Gerlev sognes spare- og lånekasse, Seerdrup, 201.
- Madsen, M., I/S, Silkeborg, 194.
- Madsen, Christian, Magasiner v/ Madsen og Martin Jensen, Silkeborg, 203.
- Magasin Agerbæk I/S ved L. og J. Agerbæk Iversen og V. E. Thomsen, Brønderslev, 208.
- Ma-ki v/ søstrene Rasmussen, Silkeborg, 194.
- Malerfirmaet Axel Seehusens Eftf. K/S ved Børge Hansen, 200.
- Manufakturforretningen Østerbrogade 126 v/ Else Label, 213.
- Mariager El-forretning v/ Arne Ellestrup, 201.
- Mariline-Modeller v/ Jesper Snæbum Christensen, Gentofte, 202.
- Mathiassen, Asger, Morsø Jern- og Stålforsretning v/ Asger Mathiassen, Nykøbing M., 204.
- Metalstøberiet A.D.A. v/ Svendsen og Ingildsen, 193.
- Midtjydsk Sukkervarefabrik v/ B. Fryland Clausen, Silkeborg, 194.
- Mortensen, Ivar, & Søn, I/S, 210.
- Mortensen, Julius, Fredericia, 195.
- Motiv-Byg I/S v/ Madsen, Eimbjerg og Madsen, Sønder sø, 196.
- Mundfeld og Hedin, Blikkenslagermestre, 209/210.
- Murermestrene Brdr. Larsen & Co., Middelfart, 200.
- Musette båndproduktion v/ Ole Bidstrup, 208.
- Musikforlaget Hjemlandstoner v/ Clausen, Lilbæk og Hansen, Brønderslev, 200.
- Møbelabrikken Vago v/ Nielsen & Bærentsen, Trehøje, 197.

- Møgelvang, Christian, ved Hagbart Møgelvang, Nykøbing M., 198.
- N.K. Terrazzo v/ Niels Kr. Nielsen, Århus, 193.
- N.P. Form v/ Gert Pedersen & Klavs Ib Nordbirk, 200.
- N.P. Husene v/ Jørgen Nielsen og Jørgen Poulsen, Dragsholm, 212.
- Niagra Import v/ Latif og Iftikhar, Herstederne, 211.
- Nielsen, L. C., og Søn, 207/208.
- Nilsson & Søn, 213.
- Niltex v/ Hans Kristian Nielsen, Høje-Tåstrup, 211.
- Nordan Kontorservice v/ Ulsten og Søgaard-Hansen, Århus, 202.
- Nordic Import Export Consultants v/ N. C. Skjoldborg og C. Poulsen, Hinnerup, 193/194.
- Nordisk Installations Compagni N.I. Co. v/ Bent Emborg og Henning Madsen, Herstederne, 211.
- Nordisk Vacuum Metallisering v/ H. J. Thanner, Lyngby-Tårnbæk, 203.
- Nordseka ved E. Thulstrup, Frederikssund, 206.
- North Star Trading tekstil- og lædervarer, v/ Henrik Jessen & Ole Nielsen, Frederiksberg, 208.
- Nowaco-Import Export v/ Preben Nielsen, Ålborg, 198.
- Nybyggerne I/S ved Jensen og Wilhelmsen, Næstved, 203/204.
- Nykøbing Materialhandel, Ludvig Bove's Efterfølger ved Magnus W. Pedersen, Nykøbing M., 207.
- Oberbach-Clausens, H. P., Eftf., 200.
- Odense Trådvarefabrik v/ L. A. Rasmussen, 201.
- Odense Traadvarefabrik I/S v/ L. A. Rasmussen & K. Nielsen, 201.
- Olsons, Ivan, Efterfølger, 193.
- Omegnens Dampvaskeri v/ Thorkild Thomsen, Glostrup, 211.
- Opn I/S v/ O. H. Petersen og A. Nielsen, Haderslev, 210.
- Orbesen, Haderslev, 193.
- Orbesen Stormagasinet, Haderslev, 193.
- Ottesen, R., & Søn, Fredericia, 198.
- Paepke Hegn I/S, Helsingør, 196.
- Paludan's, Erik, boghandel, 208.
- Paulsen, Anton, I/S, Vojens Optik, ure, guld og sølv, 206.
- Paw Sko v/ Poul Høgsberg Wentzel, St. Magleby, 202.
- Pedersen, Bent, & Sønner, tømmermestre, Middelfart, 214.
- Pedersen, Chr., og sønner, Nykøbing M., 198.
- Pedersen, Rydahl, Silkeborg, 194.
- Pedersens, Otto, og Helbæk Nielsens Trikotagefabrik, I/S, Silkeborg, 194.
- Pelsstuen v/ Ella Jepsen og Jens Jepsen, Århus, 210.
- Peoma I/S v/ E. Madsen og J. Pedersen, Pårup, 210.
- Petersen & Andreassen, Høje-Tåstrup, 205.
- Petersen & Sørensen, Svendborg, 202.
- Petersens, P. Carl, Eftf., 196.
- Petri, Chr. F., 200.
- Pocket Bogladen v/ Jørgen Paludan, 208.
- Postvin, 200.
- Pro Publikationer I/S v/ Karl Jakobsen & Co. Frederiksberg, 198/199.
- R.A.G.'s Serviceafdeling, Ringkøbing, 203.
- Randers Træ- og Finerhandel v/ Erik Niels Kolof, 210.
- Rasmussen, Niels & Søn, Herning, 197.
- Regent-Renseri v/ Carl Hansen og F. Klynsø, Høje-Tåstrup, 211.
- Rekord Vask v/ Ejler Skjoldberg, Nykøbing M., 198.
- Remo v/ Henning Pedersen, Tårnby, 207.
- Resenbro Savværk og Emballagefabrik v/ M. H. Eriksen, Silkeborg, 203.
- Riisager, E., & Co., Stenløse, 212.
- Rina v/ M. Sødergaard, 196.
- Ringkøbing Smede og Maskinværksted v/ Hennimi Bredahl og Gunnar Noesgaard Pedersen, 198.
- Salles T.V. Center K/S, Århus, 211/212.
- Scan-brokers v/ Werner Sørensen og Ib Lauritzen, Birkerød, 199/200.
- Scanlayer, v/ Leif Christensen, Viborg, 213.
- Scanmark, v/ B. Tradsfeldt, Kjellerup, 195.
- Scanomat Automater v/ Preben Vibe-Petersen, 199.
- Scanomat Leasing & Handel v/ Preben Vibe-Petersen, 196.
- Scanomat Service v/ Preben Vibe-Petersen, 199.
- Scandipilot, I/S, v/ L. Kjær Olsen og J. Andersen, St. Magleby, 194.
- Schjerbeck, O., & Co., Lyngby-Tårnbæk, 203.
- Schweitzer Ur-Import v/ C. Pallesgaard Christensen, 193.
- Scott shop for men v/ K. N. Andersen, Randers, 197/198.
- Selskabet Thissinghus Tømmerhandel, C. Bacou, Morsø, 198.
- Sem-Sem-Import-Export ved M. A. F. Marzouk og Y. El Hilwani, 205.
- Sem-Sem-Import-Export ved M. A. F. Marzouk og Y. El Hilwani, 210.
- Sida Trading I/S v/ Peter Paulsen og Udon Sailes, Birkerød, 205.
- Sieburg, Thorvald, 200.
- Silkeborg Honningfabrik v/ Hugo Gisselbæk, 199.
- Silkeborg Kontorforsyning v/ Aage Kjærgaard, 199.
- Silkeborg Materialhandel v/ A. Kruse, 212.
- Silkeborg Musikhandel v/ Gustav Thomsen, 199.
- Silkeborg Optik v/ Laurs Bak, 194.
- Silkeborg Pas Foto v/ Niels T. Søndergaard, 201.
- Silkeborg Slidbanefabrik v/ brdr. Laursen, 203.
- Silkeborg Slidbanefabrik v/ Helge Laursen og søn, 203.
- Silkeborg Sukkervarefabrik v/ B. Fryland Clausen, 194.

- andia Ørredekspor v/ Egon Meyer, Lunderskov, 213.
 bselektro v/ Svend Olsen, 193.
 leboghandelen v/ O. Lundsgaard, Silkeborg, 94.
 ørstengaard Sko I/S v/ A. Skorstengaard og K. Thorup, Silkeborg, 203.
 øtøjsbørsen v/ Anders Skorstengaard, Silkeborg, 203.
 umland v/ Frank Obei, Bill Højelsen, Hans Geschwendtner og Jens Geschwendtner, 200.
 gteriselskabet Wenbo A.M.B.A., Hjørring, 200/201.
 edefirmaet Carlo Christiansen, Tårnby, 202.
 ø Færdigbeton v/ J. Mazanti & J. Olsen, 212.
 arekassen Brande, 206.
 arekassen Brande, 210.
 arekassen Midtjylland, Århus, 206.
 arekassen Midtjylland, Århus, 211.
 arekassen Ringkøbing, 206.
 arekassen Ringkøbing, 209.
 arekassen Skjern, 206.
 arekassen Skjern, 209.
 ar-Kopi v/ Mogens Erling Weicher, Hadsten, 212.
 enbecks, Richard, Fond, 208.
 g-Andersens, P., Eftf. Vinhandel, K/S, 200.
 ndved Andels Foderstofforretning, Andelsselskabet, 202.
 ndved Andels Foderstofforretning, Andelsselskabet, 213.
 ne Huse v/ Børge Jensen, Horsens, 197.
 org Auto Elektro ved P. E. Jensen, Gentofte, 214.
 nderhaa-Hørsted spare- og lånekasse, 198.
 nsen, Arenholdt, 193.
 nsen, E., & Søn's autoværksted, Herstederne, 211.
 nsen, Knud, & Sønner Maskinforretning, Rudkøbing, 201.
 nsen, S. H., & søn, Silkeborg, 207.
 trup Bolighus v/ Peter-Bjørn Linde, 205.
 m og Omegns Sparekasse, 206.
 Tarm og Omegns Sparekasse, 209.
 Termo-Glas v/ H. Jendrup, Tårnby, 202.
 Texflair v/ Henrik Jessen & Co., Frederiksberg, 208.
 Thorup, Carl, 213.
 Tommerup fjerkræslagteri v/ J. Clausen, 200.
 Tommerup Maskinfabrik, I/S, ved N. P. Nielsen og Harald Bach Nielsen, 200.
 Torvehallen v/ Ruth Hansen og Aase Pedersen, Nyborg, 194.
 Trier Sport v/ Knud Trier Rasmussen og Niels Vig, Silkeborg, 207.
 Tøjjeppen, Ballerup, I/S v/ Kai-Howe Jepsen og Gerd Hinz, Ballerup-Måløv, 200.
 Tøjkompagniet v/ brdr. Ginsborg, Silkeborg, 203.
 Uttenthal, C. Jul., 196.
 Vanløse Tapet- og Farvehandel, J. Martinsen, 205.
 Vaskeriet København v/ Poul Askmann, Silkeborg, 205.
 Vejle Dækcenter I/S v/ Kurt Madsen og Frede Poulsen, 201.
 Vesteregesborg Brugsforening, 198.
 Vesterlund Tømmerforretning I/S v/ Hans Jørgen Jensen og Jens Peter Nielsen, Frederikshavn, 195.
 Videbæk Sparekasse, 206.
 Videbæk Sparekasse, 209.
 Vindeløkke v/ K. Kristiansen og Søn, Odense, 201.
 Vraa Brændselsforening A.m.b.a., Løkken-Vrå, 201.
 Willers-Madsen, Chr., & Søn I/S, Skovbo, 208.
 Wittrock, H., Frederiksberg, 208.
 Yacht-ferie v/ L. O. Thomsen og H. C. Vosgerau, Skanderborg, 214.
 Ziegler, J., byggekeramik v/ J. H. Ziegler, Vordingborg, 204.
 Ziegler, J., byggekeramik, Vordingborg, 204.
 Øernes Konsummælk-Selskab, Ringsted, 199.
 Østerbros Korsetmagasin, Else Kure, 196.
 Østerbros Vinhandel ved Carl S. Scherfin & Co., 213.
 Østergaard, Louise, & co., Silkeborg, 194.
 Østjydsk Reklametryk v/ Find Nitteborg, Horsens, 205.

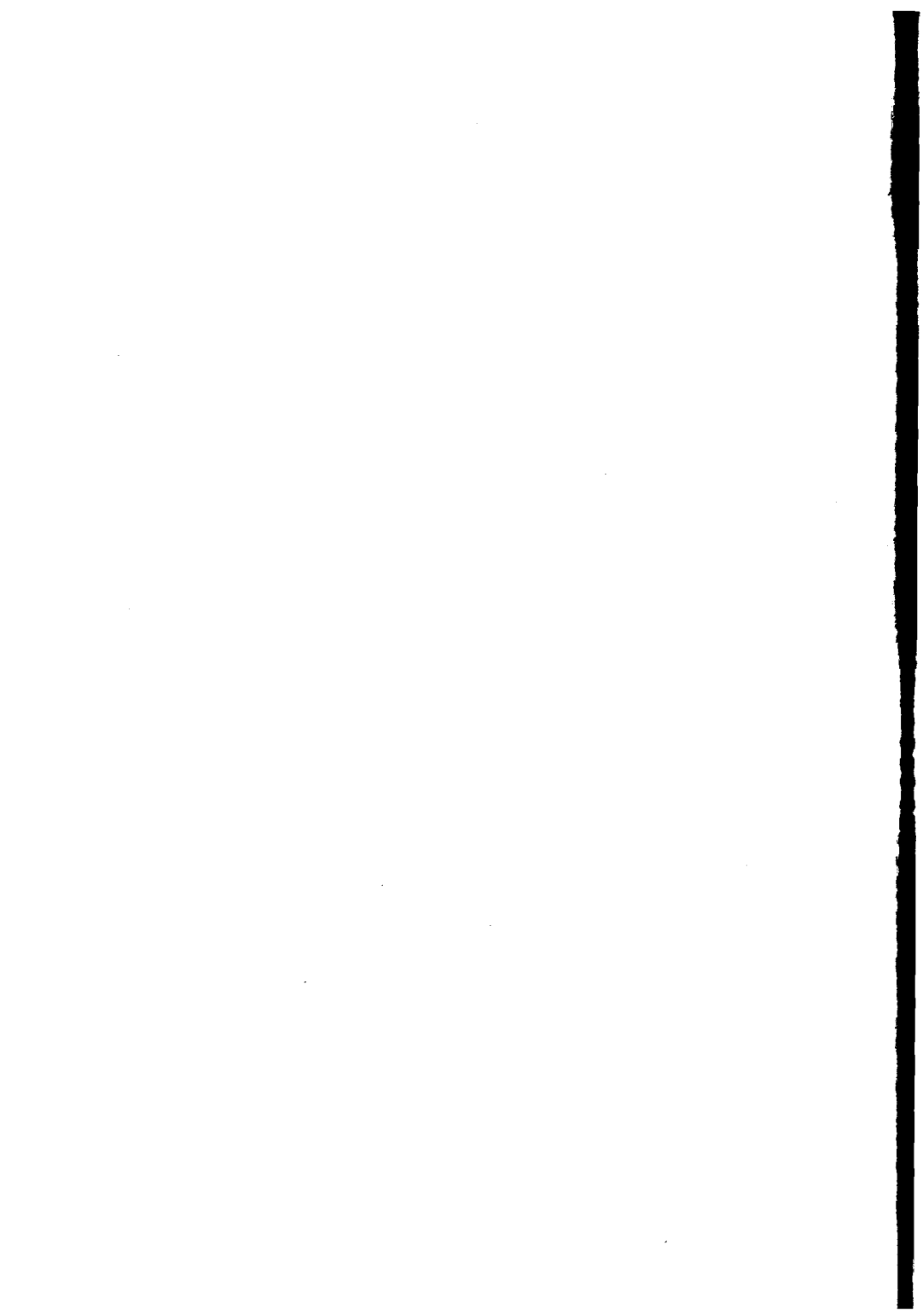

Firmaet »Orbesen Stormagasini«, Haderslev hævet.

Hans Hansen Orbesen af Haderslev, driver handel i Haderslev kommune som eneste ansvarlige indehaver af firmaet »Orbesen«, Haderslev.

Prokura er meddelt Ib Johansen, Haderslev.

Politimesteren i Haderslev, den 28. september 1973.

Firmaet »I/S Dam Neon« driver industriifft i Århus kommune. Alex Dam og Gudrun Kirstine Møller Christiansen, begge af Århus, er de ansvarlige deltagere.

Politimesteren i Århus, den 28. september 1973.

Niels Kristian Nielsen af Viby J. driver håndværk i Århus kommune som eneste ansvarlige indehaver af firma »N. K. TERRAZZO« v/Niels Kr. Nielsen.

Politimesteren i Århus, den 27. september 1973.

Til Københavns handelsregister er modtaget følgende anmeldelser:

Jens Graumann af Kastrup er indtrådt i firmaet *Skibselektro v/Svend Olsen* som ansvarlig deltager. Firmaet tegnes fremtidig af de ansvarlige deltagere Svend Aage Herann Olsen og fornævnte Jens Graumann i rening, hvorhos de tegner firmaet pr. prokura hver for sig.

Firmaet *Larsen & Lyngse* er afmeldt af handelsregistret, efter at navnet er overtaget af aktieselskab.

Firmaet *Ivan Olsens Efterfølger* er hævet.

Firmaet *Brødrene H. & C. Hansen* er hævet.

Olaf Rossen Jørgensen, der var ansvarlig deltager i firmaet *Arenholdt Sørensen* er afgået ved døden. Firmaet fortsættes uforandret af de hidtidige deltagere Ejnar Arenholdt og Knud Arenholdt Amholt.

Firmaet *Schweitzer Ur-Import v/C. Pallesvård Christensen* har tilbagekaldt den Gerda og Carl Ejnar Terbøl givne kollektivprokura og meddelt fornævnte Gerda og Carl Ejnar Terbøl alene.

Aage v. Benzon, der var ansvarlig deltager i firmaet *Benzon & Benzon* er afgået ved døden. Peter Sterup af Roskilde er indtrådt i firmaet som ansvarlig og til underskrift berettiget deltager, hvorved den ham givne prokura er bortfaldet.

Carl Bernhard Georg Johannessen, der var eneste ansvarlig indehaver af firmaet *Emdruplund Kaffe Risteri en gros salg af rå og brændt kaffe v/C. Johannesen*, er afgået ved døden og firmaet er hævet.

Firmaet *Emdruplund Kaffe Risteri v/Søren L. Johannessen & J. Johannessen* udøver handel og håndværk. Søren Lohmann Johannessen og Jørgen Johannessen, begge af Gentofte, er de ansvarlige deltagere.

Firmaet *Bee-Cee v/Finn Birger Christensen* er afmeldt af handelsregistret, efter at navnet er overtaget af et aktieselskab.

Firmaet *Metalstøberiet A.D.A. v/Svend og Ingildsen* er afmeldt af handelsregistret, efter at navnet er overtaget af et aktieselskab.

Firmaet *London Films International v/Aage Tømming* er hævet.

Firmaet *K. M. C. Musik (v/Rene Thomsen og Harry Boserup Jensen)* er afmeldt af handelsregistret, efter at navnet er overtaget af et aktieselskab.

Under firmaet *Khyber International v. M. M. Khan & Co.* drives handel af et kommanditselskab i hvilket Mohammad Masud Khan er eneste ansvarlig deltager. Prokura er meddelt Tahir Ahmad.

Firmaet *Edam v/Hansen & Olsen* driver handel. Jens Peter Ernst Hansen og Else Astrid Olsen, født Hansen, er de ansvarlige deltagere og tegner firmaet i forening, hvorhos de tegner firmaet pr. prokura hver for sig.

Københavns magistrat, den 1. september 1973.

Niels Jensen, som var deltager af firmaet »Niels Jensen & søn« af Nykøbing M., er afgået ved døden. Firmaet, der driver handel fortsættes uforandret af den hidtidige deltager Tage Jensen, som eneste ansvarlige indehaver. Prokura er meddelt Niels Viggo Jensen.

Politimesteren i Thisted købstad m.v., den 28. september 1973.

Firmaet »NORDIC Import Export Consultants v/N. C. Skjoldborg og C. Poulsen« driver handel i Hinnerup kommune. Niels Christian Skjoldborg af Kokkedal og Carsten Poulsen

af Hinnerup er de ansvarlige deltagere og tegner firmaet i forening.

Politimesteren i Århus, den 28. september 1973.

Firmaet »K. K. Tagdækning v/K. E. Hansen og K. M. Jensen« driver håndværk i Århus kommune. Knud Erik Hansen af Århus og Kurt Andreas Mondrup Jensen af Hammel er de ansvarlige deltagere og tegner firmaet i forening.

Politimesteren i Århus, den 28. september 1973.

Kurt Molge af Ballerup driver handel i Ballerup-Måløv kommune som eneste ansvarlige indehaver af firmaet *Hemso-Huse v/Kurt Molge*.

Politimesteren i Gladsaxe, den 1. oktober 1973.

Firmaet »Torvehallen« v/Ruth Hansen og Aase Pedersen driver handel i Nyborg kommune.

Ruth Hansen og Aase Pedersen, begge af Nyborg kommune, er de ansvarlige deltagere og tegner firmaet i forening.

Politimesteren i Nyborg, den 1. oktober 1973.

Firmaet »I/S Scapilot v/L. Kjær Olsen og J. Andersen«, St. Magleby kommune, er afmeldt. Firmaet er overflyttet til Hvidovre kommune.

Politimesteren i Tårnby, den 1. oktober 1973.

Firma *Georg Carlsens Eftf. ved Leif Carlsen* af Sorø er hævet.

Politimesteren i Ringsted, den 1. oktober 1973.

Firmaet »Silkeborg Kontorforsyning v/Aage Kjærgaard«, Silkeborg, er hævet.

Firmaet »Silkeborg Honningfabrik v/Hugo Gisselbæk«, Silkeborg, er hævet.

Firmaet »Dræby Kristiansen & søn«, Silkeborg, er hævet.

Firmaet »Silkeborg Optik v/Laurs Bak«, Silkeborg, er hævet.

Firmaet »Silkeborg Musikhandel v/Gustav Thomsen«, Silkeborg, er hævet.

Firmaet »I/S Otto Pedersens og Helbæk & Nielsens Trikotagefabrik, Silkeborg« er hævet.

Firmaet »M. Madsen I/S«, Silkeborg, er hævet.

Firmaet »Rydahl Pedersen«, Silkeborg, er hævet.

Firmaet »Silkeborg Sukkervarefabrik v/B. & Fryland Clausen«, Silkeborg, er hævet.

Firmaet »Midtjydsk Sukkervarefabrik v/B. & Fryland Clausen«, Silkeborg, er hævet.

Firmaet »Ma-ki v/søstrene Rasmussen«, Silkeborg, er hævet.

Firmaet »Dapi v/Aage Kjærgaard«, Silkeborg, er hævet.

Firmaet »Louise Østergaard & co.«, Silkeborg, er hævet.

Firmaet »Skoleboghandelen v/O. Lunds-gaard«, Silkeborg, er hævet.

Firmaet »Alko kemisk-tekn. fabrik, Silkeborg Boneteknik v/E. Tretow-Loof« er hævet.

Politimesteren i Silkeborg m. v., den 1. oktober 1973.

Firmaet »BRDR. GRØNDALH's el-service« driver håndværk i Karlebo kommune. Niels Rolf Grøndahl af Karlebo kommune og Peter Viktor Grøndahl af Farum kommune er de ansvarlige deltagere. Prokura er meddelt Tove Gunni Grøndahl, f. Mortensen.

Politimesteren i Helsingør, den 2. oktober 1973.

Firmaet »Bagergården v/Holger Knudsen og Søn« driver handel og håndværk i Horsens kommune.

Bagermester Holger Knudsen og bagermester Søren Neerup Knudsen, begge af Horsens kommune, er de ansvarlige deltagere.

Under firma »Dansk Barntex, indkøbsforening a.m.b.a.« drives handel i Horsens kommune af et selskab med begrænset ansvar hvis vedtægter er af 21. august 1973. Den selskabet indskudte kapital er vekslet. Medlemmerne hæfter ikke for selskabets forpligtelser.

Selskabets bestyrelse består af: Jørgen Espensen, Hospitalsgade 4, 8700 Horsens (formand),

Kaj Barsøe, Vestergade 96, 5000 Odense, Peder Madsen-Østerbye, Amagerbrogade 143, 2300 København S,

Kai Isaksen Pedersen, Gerritsgade 6, 5700 Svendborg,

Lars Carl Bernhard Larsen, Jægersgårds-
de 78, 8000 Århus C.

Selskabet tegnes af bestyrelsens formand i
forening med et medlem af bestyrelsen eller
medlemmer af bestyrelsen i forening eller
en direktør i forening med et bestyrelses-
medlem.

Prokura er meddelt direktør H. Ammitz-
L, Korallvej 20, 8700 Horsens.

Bekendtgørelse til medlemmerne skal ikke
være i offentlige tidender.

Politimesteren i Horsens m. v., den 2. okto-
ber 1973.

Mogens Andersen af Sorø kommune driver
handel i Sorø kommune som eneste ansvar-
lige indehaver af firmaet: *Georg Carlsens Ejftf.*
Mogens Andersen.

Politimesteren i Ringsted, den 1. oktober
1973.

Under firma *fiskekonservesfabrikken »555«*
A/S, *Kerteminde*, drives fabrikation af og
handel med fiskekonserves i Kerteminde af
selskab med begrænset ansvar, hvis ved-
tægter er af 28. december 1972. Den i kom-
manditselskabet indskudte kapital udgør kr.
13.742,45.

Medlemmerne er:

Christian Hansen & Co. konservesfabrik-
ker *»555«* A/S der hæfter som direkte ansvar-
komplementar samt følgende kommandi-
ter, der hæfter med deres indskud:

Grosserer Aksel Haugaard, grosserer Jør-
gen Haugaard, prokurist Hans Henning Lau-
sen, prokurist Erik Nørresøe, landsretssag-
fører Per Stakemann.

Kommanditselskabet har ingen bestyrelse.
Kommanditselskabet tegnes af Chr. Hansen
& Co. A/S. Bekendtgørelse til medlemmerne
skal ikke ske i offentlig tidender.

Kommanditselskabets kapitalindskud for-
es som følger på deltagerne:

Chr. Hansen & Co. A/S, kr. 1.912.947,28.

Grosserer Aksel Haugaard, kr. 956.473,64.

Grosserer Jørgen Haugaard, kr. 956.473,64.

Prokurist Hans Lauridsen, kr. 690.786,52.

Prokurist Erik Nørresøe, kr. 265.687,12.

Landsretssagfører Per Stakemann, kr.
1.374,25.

Politimesteren i Nyborg, den 3. oktober
1973.

Bent Kjellerup Tradsfeldt af Kjellerup
kommune driver handel i Kjellerup kommu-

ne som eneste ansvarlige indehaver af firma-
et *»Scanmark, v/B. Tradsfeldt«*.

Prokura er meddelt Else Tradsfeldt af
Kjellerup kommune.

Politimesteren i Viborg købstad m.v., den
3. oktober 1973.

Den 16. august 1973 er firmaet *»Christer
v/Carl E. Christensen«*, Danmarksgade 30,
Fredericia, slettet af handelsregisteret i med-
før af lov nr. 72 af 27. marts 1929.

Då henvendelsen til indehaveren af firma-
et ved en fejltagelse ikke er sket til den af
ham opgivne adresse, annulleres herved den
stedfundne slettelse af handelsregisteret.

Politimesteren i Fredericia købstad m.v.,
den 3. oktober 1973.

Firmaet *»Julius Mortensen«* af Fredericia er
hævet.

Politimesteren i Fredericia købstad m.v.,
den 3. oktober 1973.

Firmaet *»Brdr. Platz I/S, Haderslev«*, af
Haderslev, er hævet.

Politimesteren i Haderslev, den 3. oktober
1973.

I medfør af forskrifterne i lov nr. 72 af 27.
marts 1929 er firmaet *»Schultz & Slæbo«* af
Maribo købstad udslettet af handelsregistre-
ret i Nakskov (tidl. Rødby) politikreds.

Politimesteren i Nakskov m.v., den 3. okto-
ber 1973.

Firmaet *»K. P.-Radio v/A. Knudsen og V.
Paulsen«* af Nakskov købstad er hævet.

Politimesteren i Nakskov m.v., den 4. okto-
ber 1973.

Firmaet *»Vesterlund Tømmerforretning I/S«*
v/Hans Jørgen Jensen og Jens Peter Nielsen
driver handel og håndværk i Frederikshavn
kommune.

Hans Jørgen Jensen af Sæby og Jens Peter
Nielsen af Frederikshavn er de ansvarlige
indehavere og tegner firmaet hver for sig.

Prokura er meddelt fru Elsebeth Nielsen,
Mejerivej 5, Ravnshøj, Frederikshavn.

Politimesteren i Frederikshavn købstad
m.v., den 4. oktober 1973.

Firmaet »Brdr. Erikcen I/S« driver handel og udøver industridrift Lyngø kommune.

Niels Erichsen af Skævinge kommune og Arne Erichsen af Frederiksværk kommune er de ansvarlige deltagere og tegner firmaet i forening.

Deltagerne tegner hver især firmaet pr. prokura.

Politimesteren i Hillerød, den 3. oktober 1973.

Firmaet »Paepke Hegn I/S« driver handel og håndværk i Helsingø kommune.

Louis Valdemar Paepke og Erik Michael Paepke, begge af Helsingø, er de ansvarlige deltagere og tegner firmaet i forening.

Deltagerne tegner firmaet pr. prokura hver for sig.

Politimesteren i Hillerød, den 3. oktober 1973.

Firmaet *Motiv-Byg I/S v/Madsen, Elmbjerg og Madsen* driver håndværk i Sønder sø kommune.

Carsten Madsen af Vissenbjerg, Erik Elmbjerg af Sønder sø og Arne Tastum Madsen af Tommerup er de ansvarlige deltagere og tegner firmaet i forening.

Prokura er meddelt Carsten Madsen.

Firmaet *Adam v/Brdr. Jørgensen* driver handel i Odense kommune.

Anders Jørgensen og Ebbe Jørgensen, begge af Odense, er de ansvarlige deltagere.

Politimesteren i Odense, den 4. oktober 1973.

Til Københavns handelsregister er modtaget følgende anmeldelser:

Firmaet *Gutenberghus Reklamebureau* har meddelt Børge Vittrup prokura i forening med en af de tidligere anmeldte prokurister enten Karl Erik Mynster eller Per Grubert.

Nils Skibsted Hansen af Birkerød er indtrådt i bestyrelsen for firmaet »A-sik I/S (Hospital Supplies)«.

Firmaet *C. Jul. Uttenthal* er afmeldt af handelsregisteret, efter at navnet er overtaget af et aktieselskab.

Heinrich Fahrenberg er udtrådt af firmaet *Ole Henriksen & Co.*, der fortsættes uforandret af den hidtidige deltager Ole Henriksen.

Firmaet *Østerbro's Korsetmagasin, Elsen Kure* er hævet.

Firmaet *P. Carl Petersens Eftf.* har tilbagekaldt den Ernst Peter Olaf Rasmussen givne prokura.

Thomas Brinch, der var eneste ansvarlige indehaver af firmaet *Th. Brinch* er afgået ved døden og firmaet er hævet.

Firmaet *Rina v/M. Sødergaard* er afmeldt af handelsregisteret, efter at navnet er overtaget af et aktieselskab.

Preben Vibe-Petersen af Vedbæk driver handel som eneste ansvarlige indehaver af firmaet *Scanomat Leasing & Handel v/Preben Vibe-Petersen*. Prokura er meddelt Helge Vibe-Petersen, f. Berge.

Preben Vibe-Petersen af Vedbæk driver håndværk som eneste ansvarlig indehaver af firmaet *Scanomat Service v/Preben Vibe-Petersen*.

Preben Vibe-Petersen af Vedbæk driver handel som eneste ansvarlig indehaver af firmaet *Scanomat Automater v/Preben Vibe-Petersen*. Prokura er meddelt Helga Vibe-Petersen, f. Berge.

Firmaet *Chr. J. Christensen & Søner I/A* driver handel og håndværk. Christen Jensen Christensen, Flemming Christensen og Kurt Christensen er de ansvarlige deltagere.

Vagn Jensen af Skodsborg driver handel som eneste ansvarlig indehaver af firmaet *Ligther & Tug Chartering v/Vagn Jensen*.

Københavns magistrat, den 5. oktober 1973.

Firma *Hafi etiketter v/ Arne Hanstad & Knud Frie* udøver industridrift og driver handel i Gladsaxe kommune. Arne Hanstad og Karlebo og Knud Frie af Helsingør er de ansvarlige deltagere og tegner firmaet i forening.

Politimesteren i Gladsaxe, den 5. oktober 1973.

Rasmus Hesseldal Boe af Åbenrå, der var medindehaver af firmaet *I/S Boe Biler* i Åbenrå, er udtrådt af firmaet, der fortsættes under samme navn af den hidtidige medindehaver, Morten Hesseldal Boe af Åbenrå, som eneste ansvarlige indehaver.

Politimesteren i Gråsten, den 4. oktober 1973.

Johan Christian Islef af Hørsholm kommune

der driver handel og håndværk i Birkerød kommune som eneste ansvarlige indehaver af firmaet »CHR. ISLEF HANDELSFIRMA«.

Firmaet er overflyttet fra Københavns kommune.

Politimesteren i Helsingør, den 5. oktober 1973.

Jørgen Nielsen af Birkerød kommune driver handel i Birkerød kommune som eneste ansvarlige indehaver af firmaet »KIV Amarine jørgen nielsen«.

Politimesteren i Helsingør, den 5. oktober 1973.

Firmaet *Møbelfabrikken »Vago« v/ Nielsen Bærentsen* udøver industridrift i Trehøje kommune.

Villy Nielsen af Stevnstrup og Otto Bærentsen af Vildbjerg er de ansvarlige deltagere.

Aulum Sparekassen, Aulum, anmelder, at sparekassens fuldmægtig Elna Louise Hvidberg, Aulum, er meddelt fuldmagt til at underskrive pr. prokura i forening med direktøren eller et medlem af tilsynsrådet.

Berigtigende anmeldelse jfr. Statstidende: 114 for den 16. juni 1973:

Firmaet *A. H. J. Tricotage I/S v/ Anker oldgaard Jensen & Co.* driver handel og løver industridrift i Ikast kommune.

Anker Holdgaard Jensen, Henning Christensen og Jørgen Lund Pedersen, alle af Ikast, er de ansvarlige deltagere.

Firmaet *IHS i/s v/ Anker Hove og Leo Hove* driver handel og håndværk i Brande kommune.

Anker Hove af Høgsted, og Leo Hove af Brande er de ansvarlige deltagere.

Firmaet *Niels Rasmussen & Søn* driver handel og håndværk i Herning kommune.

Niels Rasmussen og Christian Rasmussen, begge af Herning, er de ansvarlige deltagere og tegner firmaet i forening.

Firmaet *Jepson v/ Knud E. Jepsen* af Herning kommune, er hævet.

Firmaet *Jepson v/ Jens Martin Jepsen og Niels Aage Munk-Andersen* driver handel og udøver industridrift i Herning kommune.

Jens Martin Jepsen og Niels Aage Munk-Andersen, begge af Herning, er de ansvarlige deltagere og tegner firmaet i forening.

Politimesteren i Herning, den 5. oktober 1973.

Børge Jensen af Horsens kommune driver handel og håndværk i Horsens kommune som eneste ansvarlige indehaver af firmaet »Svane Huse v/ Børge Jensen«.

»Fabrikken Credin v/ Schou-Fondet« af Juelsminde kommune anmelder, at korchef Svend Nellemann Drost er fratruddet og direktionssekretær Laurits Viggo Knudsen er afgået ved døden.

Direktionssekretær Frank Pedersen er meddelt prokura, således, at Frank Pedersen tegner firmaet pr. prokura i forening med enten underdirektør Hans Meyer, fuldmægtig Axel Winther eller regnskabschef Hans Erik Lindstrøm Nielsen.

Politimesteren i Horsens m. v., den 5. oktober 1973.

Firmaet *I/S R. & B. Chortzen, Tømmermestre*, driver håndværk i Nykøbing F. kommune, Rune Leif Chortzen og Børge Lagerbon Chortzen, begge af Nykøbing F., er de ansvarlige deltagere.

Prokura er meddelt Gunver Chortzen, f. Nielsen.

Af bestyrelsen for *Installationsfirmaet A. Melgaard v. installatør A. Melgaard og hustrus Legat. af Nykøbing F.*, er udtrådt Peer Krogh. I stedet er indtrådt Mogens Valdorff Olsen, Nykøbing F. Der er foretaget ændring i selskabets vedtægter af 27. december 1962 den 7. juni 1973.

Torben Evald Jørgen Larsen, Nykøbing F., driver handel i Nykøbing F. kommune som eneste ansvarlige indehaver af firmaet *Falster Finérhandel v/ Torben Larsen*.

Politimesteren i Nykøbing F. m. v., den 5. oktober 1973.

Kjeld Nærø Andersen af Randers driver handel i Randers som eneste ansvarlige inde-

haver af firmaet »*Scott shop for men v/ K. N. Andersen*«.

Politimesteren i Randers, den 5. oktober 1973.

Firmaet »*Ringkøbing Smede og Maskinværksted v/ Henning Bredahl og Gunnar Noesgaard Pedersen*« driver håndværk i Ringkøbing kommune. Henning Bredahl og Gunnar Noesgaard Pedersen, begge af Ringkøbing, er de ansvarlige deltagere og tegner firmaet i forening.

Prokura er meddelt Henning Bredahl og Gunnar Noesgaard Pedersen hver for sig.

Politimesteren i Ringkøbing, den 5. oktober 1973.

Firmaet »*E. & E. Radio v/ L. Erichsen & A. Enevoldsen*«, af Hanstholm kommune, er hævet.

Firmaet »*Rekord Vask v/ Ejler Skjoldberg*«, af Nykøbing M., er hævet.

Firmaet »*Gr. Graversen*«, af Nykøbing M., er hævet.

Firmaet »*Frederik Bangs Efterfølger I. C. Petersen*« af Nykøbing M., er hævet.

Firmaet »*Christian Møgelvang ved Hagbart Møgelvang*« af Nykøbing M., er hævet.

Firmaet »*Dansk Beklædningsmagasin ved Poul Andersen*«, af Nykøbing M., er hævet.

Firmaet »*Selskabet Thissinghus Tømmerhandel, C. Bach*«, af Morsø kommune, er hævet.

»*Sønderhå-Hørsted spare- og lånekasse*«, Sønderhå, anmelder, at malermester Niels Søgård Toftdahl, Sønderhå, er udtrådt af tilsynsrådet og i stedet er indtrådt malermester Jens Peter Toftdahl, Sønderhå.

Peder Christen Pedersen, som var deltager af firmaet »*Chr. Pedersen og sønner*«, Nykøbing M., er afgået ved døden. Firmaet, der driver håndværk, fortsættes uforandret af de

hidtidige deltagere Jens Kristian Vils Pedersen og Henry Vils Pedersen.

Politimesteren i Thisted købstad m. v., den 5. oktober 1973.

Firmaet »*R. Ottesen & Søn*« af Fredericia er hævet.

Politimesteren i Fredericia købstad m. v., den 5. oktober 1973.

Firmaet »*Domino*« v/ R. Schou af Fredericia er hævet.

Politimesteren i Fredericia købstad m. v., den 5. oktober 1973.

Firmaet *Vald. Berth* af Næstved er afmeldt.

Firmaet *Vesteregesborg Brugsforening* er afmeldt.

Politimesteren i Næstved, den 5. oktober 1973.

Firmaet »*NOWACO-Import Export v/ Preben Nielsen*« af Ålborg kommune er hævet; som overgået til aktieselskab.

Politimesteren i Ålborg m. v., den 4. oktober 1973.

Firmaet »*HAMO v/Hauerslev & Moslund*« udøver industri og håndværk i Kolding kommune.

Jørgen Hauerslev og Per Kristian Moslund, begge af Kolding, er de ansvarlige deltagere og tegner firmaet i forening.

Politimesteren i Kolding, den 5. oktober 1973.

Firmaet »*sea-bolig v/lars ulrik thomsen*« af Randers er hævet.

Politimesteren i Randers, den 8. oktober 1973.

Firmaet *Hydrochemi ved Johann Böck*, Frydensbergvej 22, 3660 Stenløse, er hævet.

Politimesteren i Frederikssund, den 8. oktober 1973.

Firmaet »*P. Jul. Hansen*« har meddelt Ib Auener Jørgensen prokura.

Poul Jacob Christensen og Karen Sofie Larsen

er udtrådt af firmaet »Pro Publikationer S v/ Karl Jakobsen & Co.«. Grethe Morthorst af Københavns kommune er indtrådt i firmaet, hvorefter de ansvarlige deltagere er: Knud Simon Christensen, Lars Aage Dorph-Jensen, Solveig Ingrid Frederiksen, Inger Dorothea Göttsche, Else Hansen, Emmy Margrethe Hansen, Inger Hansen, Karl Kristian Jakobsen, Nina Kristine Sofie Jensen, Erik Ivar Kongshaug, Helga Kæstel, Gudrun Elisabeth Larsen, Johannes Mortensen, Poul Sangill-Nielsen, Tove Dagny Smidt, Jørgen Clausen Thygesen og Grethe Morthorst.

Karl Jakobsen og Jørgen Clausen Thygesen tegner firmaet alene, Else Hansen og Knud Simon Christensen i forening og ligeledes Else Hansen og Per Sangill-Nielsen i forening.

Politimesteren i Frederiksberg birk, den 9. oktober 1973.

Under firma »Øernes Konsummælk-Selskab« drives mejeridrift i Ringsted kommune som et selskab, hvis vedtægter er af 25. juni 1971 med ændringer af 26. juni 1972, 5. juni 1973 og 10. juli 1973. Den i selskabet indbragte kapital er vekslende. Medlemmerne er efter for selskabets forpligtelser solidarisk. Selskabets bestyrelse består af:

Lars Thornd Ejvind Madsen, Frederupvej 1, Stege, formand, Johannes Emil Weinreich, Valøse, Viby Sj., Jørgen Anders Israelson, V. Såby, Hvalso, Kaj Richardt Andersen, omkirtegaard, Ugerløse, Rasmus Ove Andersen, Thimgård, Nordskovvej 6, Herfølge, horkild Johannes Rasmussen, Kregme, Frederiksværk, Carl Christian Villy Larsen, Ilebjerregård, Helsing, Niels Pedersen, Nygårdsvej 1, Svinninge, Villy Langthjem, Arsholte, Dianalund, Ejvind Kristensen, Stkærgård, Ubberup, Kalundborg, Jens Hansen, St. Fuglede Mark, St. Fuglede, Orla Endal, Sonnerupgård, Lumsås, Nykøbing M., Ejvind Munk Jensen, Høve, Asnæs, Røbert Friis Jensen, Vandkær, Sejerø, Henning Søstergaard, Granhøjgård, Nørup, Regstrup, formand Johannes Hansen, Borggård Nakke, Nykøbing Sj., Knud Dan Christoffersen, Sømmersgård, Bråby, Haslev, Evald Pedersen, Røjlegård, Eggeslevmagle, Skælskør, Else Hansen, Lynggård, Langelinie, Skælskør, Jørgen Kjær Johansen, Tjæreby, Korsør, Erling Frandsen Brohol, Kr. Helsing, Gørlev, Hans Viggo Pedersen, Ting Jellinge, Almose, Hans Ude Simonsen, Hagelbjerg-

gård, Ringsted, Hans Tage Nicolaisen, Gammelvængegård, Stenbæksholm, Næstved, Jens Povl Juul Olsen, Tåstrup, Hyllinge, Næstved, Knud Stolshøj Pedersen, Lille Heddinge, Rødvig, Hans Helge Hougaard, Svinggård, Lov, Næstved, Hans Peter Andersen, Tvingsbro, Allerslev, Henning Rasmussen, Hastaniegården, Tjennemarkevej 17, Stokkemarie, Niels Otto Jensen, Kappel, Jens Viktor Lollike, Moseby, Horbelev, Frede Theodor Petersen, Ore, Stubbekøbing og Hakon Arnold Lerche Winther, Nymannsgård, Radsted, Sakskøbing.

Selskabet tegnes af bestyrelsens flertal, når mindst halvdelen er til stede. Prokura er meddelt direktør Vagn Kaalø Petersen.

Bekendtgørelser til medlemmerne skal ikke ske i offentlige tidender.

Politimesteren i Ringsted, den 4. oktober 1973.

Firmaet »Idé-forlaget I/S v/Jørgen Wendelboe og Djon Stagis« driver handel i Rønde kommune.

Djon Skjøtt Stagis af Feldballe og Jørgen Wendelboe af Rønde er de ansvarlige deltagere og tegner firmaet i forening.

Prokura er meddelt Jørgen Wendelboe og Djon Skjøtt Stagis hver for sig.

Politimesteren i Århus, den 9. oktober 1973.

I firmaet »JORD & BETON-Århus a.m.b.a.«, Århus, er major Svend Unnerup, Borgmester Fincksgade 9, Åbenrå, udtrådt af bestyrelsen. — I bestyrelsen er indtrådt forretningsfører Kaj Pedersen, Växjövej 36, Åbenrå.

Politimesteren i Århus, den 9. oktober 1973.

Firma »Komet Motor« ved M. Trolborg Pedersen og T. Brinch Larsen af Gladsaxe kommune er hævet.

Politimesteren i Gladsaxe, den 9. oktober 1973.

Firmaet »Brdr. Thomsen, Vedsted Mølle« tidl. Vedsted kommune, nu Vojens kommune er hævet, da firmaet overgår til aktieselskab.

Politimesteren i Haderslev, den 9. oktober 1973.

Firmaet »Scan-brokers v/Werner Sørensen

og *Ib Lang-Jensen* af Birkerød kommune er afmeldt af handelsregistret, da firmaet skal overgå til aktieselskab.

Politimesteren i Helsingør, den 8. oktober 1973.

Firmaet *»Murermestrene Brdr. Larsen & Co.»* af Middelfart er hævet, da firmaet er under omdannelse til aktieselskab.

Politimesteren i Middelfart, den 9. oktober 1973.

Firmaerne *Kapo v/P. Isaksen* af Korup, *Brdr. Andersen* af Allesø-Næsbyhovedbroby, *Tommerup fjerkræslagteri v/ J. Clausen* af Tommerup og *I/S Tommerup Maskinfabrik* ved N. P. Nielsen og Harald Bach Nielsen af Tommerup, er afmeldt.

Firmaet *Auto-Dele ved E. A. Larsen* af Odense er afmeldt som overgået til aktieselskab.

Politimesteren i Odense, den 9. oktober 1973.

Firmaet *»Kudera & Co., forniklingsanstalt v/R. Kudera og S. Søndergaard Olsen»*, Århus, afmeldes af handelsregistret.

Politimesteren i Århus, den 9. oktober 1973.

Til Københavns handelsregister er modtaget følgende anmeldelser:

Svend Rasmus Elbæk Kristensen og Jørgen Elbæk Kristensen, der var de ansvarlige deltagere i firmaet *H. P. Oberbech-Clausens Eftf.*, er udtrådt af firmaet. Niels Katstrup & Vera Sonja Katstrup, f. Rasmussen, begge af Gentofte, er indtrådt i firmaet som ansvarlige deltagere og viderefører firmaet uforandret.

Firmaet *Axel Levin* er afmeldt af handelsregistret, efter at navnet er overtaget af et aktieselskab.

Ib Bjørn Johanson af Glostrup er indtrådt i firmaet *Hansen & Winthers Maskinsætter* som ansvarlig og til underskrift berettiget deltager.

Firmaet *Københavns kontrollerede Vinhandel v. E. Holst* er hævet.

Firmaet *Thorvald Sieburg* er hævet.

Ib Lauest, der var ansvarlig deltager i firmaet *Christensen & Lauest*, er afgået ved døden, og firmaet er afmeldt af handelsregi-

stret, efter at navnet er overtaget af et aktieselskab.

Firmaet malerfirmaet *Axel Seehusens Eftf. K. S. ved Børge Hansen* er hævet.

Firmaet P. Stig-Andersens Eftf. Vinhandel K. S. driver tillige virksomhed under firma *Postvin*.

Holger Lindeskov Agertoft driver handel som eneste ansvarlig indehaver af firmaet *Holger Agertoft*. Prokura er meddelt Helle Margrete Agertoft, f. Fagerlund.

Firmaet *N. P. Form v/ Gert Pedersen & Klavs Ib Nordbirk* udøver handel, håndværk & industridrift. Gert Pedersen og Klavs Ib Nordbirk er de ansvarlige deltagere.

Firmaet *Skumland v/ Frank Obel, Bill Højelsen, Hans Geschwendtner og Jens Geschwendtner* driver handel. Frank Obel, Bill Højelsen, Hans Peter Geschwendtner og Jens Vilhelm Geschwendtner er de ansvarlige deltagere og tegner firmaet 2 i forening. Prokura er meddelt ovennævnte Frank Obel og Jørgen Pedersen hver for sig.

Firmaet *Chr. F. Petri* er hævet.

Københavns magistrat, den 10. oktober 1973.

Firmaet *Bach & Riis* driver handel og håndværk i Frederikshavn kommune.

Jens Bach Kristensen og Jørgen Riis Jørgensen, begge af Frederikshavn, er de ansvarlige deltagere og tegner firmaet i forening.

Politimesteren i Frederikshavn købstad m.v., den 10. oktober 1973.

Firma *»TØJJEPSEN, Ballerup, I/S» v/Kai-Howe Jepsen og Gerd Hinz* driver handel i Ballerup-Måløv kommune.

Kai-Howe Jepsen af Tårnby og Gerd Hinz af Gladsaxe er de ansvarlige deltagere og tegner firmaet hver for sig.

Politimesteren i Gladsaxe, den 10. oktober 1973.

»Musikforlaget Hjemlandstoner v/Clausen, Lilbæk og Hansen», Brønderslev, er afmeldt af handelsregisteret.

»Slagteriselskabet Wenbo A.M.B.A.», Hjørring, anmelder, at Folmer Jensen og Frodes Dissing er udtrådt af bestyrelsen, i stedet er indtrådt gårdejer Knud Arne Jensen, Fjeld-

rd, Østervrå og landmand Erling Nielsen, elvad, Gl. Kirk, Dronninglund.

Firmaet har tilbagekaldt den Aksel Christensen Lund givne A-prokura, i stedet er eddelt kasserer Tage Eriksen og prokurist Wald Rasmussen A-prokura.

Under firma »Vraa Brændselsforening m.b.a.« drives handelsvirksomhed i Løkn-Vrå kommune af et selskab med begrænset ansvar, hvis vedtægter er af 24. juli 1973. Den i selskabet indskudte kapital er vekslende. Medlemmerne hæfter ikke for selskabets pligtelser.

Selskabets bestyrelse består af: Niels Jensen, Vesterheden 86, (formand), Niels Aage Jørgensen, Vråvej 550, Poul Erik Olesen, Enstrupvej 54, Viggo Herman Christiansen, Oruphedevej 92, Henry Hilbert Gade, Sakservvej 150, Arne Steffen Andreasen, Åleupvej 68, Henning Haugaard, Møgelhøjvej 1, Martin Dal Kristiansen, Tøttrupvej 4, alle 60 Vrå samt Erik Risager, Rakkebyvej 125, 00 Hjørring.

Selskabet tegnes af bestyrelsens medlemmer i forening. Prokura er meddelt Tommy Jensen, Grønagervej 21, 9760 Vrå.

Bekendtgørelse til medlemmerne skal ikke af offentlig tidender.

Politimesteren i Hjørring m.v., den 2. oktober 1973.

»Lundforlund og Gerlev sognes spare- og lånekasse«, Seerdrup, 4200 Slagelse, Hashøj kommune, anmelder, at gårdejer Arne Christian Nielsen, Lundforlund, 4200 Slagelse, er trådt af tilsynsrådet. I stedet er indtrådt gårdejer Anders Stræde Thalund, Lundforlund, 4200 Slagelse.

Politimesteren i Slagelse politikreds, den 2. oktober 1973.

Firmaet »Knud Sørensen & Sønner Maskinrening« driver handel og håndværk i Rudkøbing kommune. Knud Sørensen, Kaj Sørensen og Svend Sørensen, alle af Rudkøbing, er de ansvarlige deltagere og tegner firmaet i forening. Prokura er meddelt Knud Sørensen, Kaj Sørensen og Svend Sørensen, alle for sig.

Politimesteren i Svendborg, den 11. oktober 1973.

Under firma »Gulf Service« v/Christian El-

gaard Christensen, drives handel og håndværk i Sæby kommune af et kommanditselskab i hvilket Christian Elgaard Christensen, Klimvej 2, 9000 Ålborg, er eneste ansvarlige deltager.

Politimesteren i Frederikshavn købstad m.v., den 11. oktober 1973.

Firmaerne *Vindeløkke v/K. Kristiansen og Søn* og *Odense Trådvarefabrik v/L. A. Rasmussen*, begge af Odense, er afmeldt.

Firmaet *Odense Traadvarefabrik I/S v/L. A. Rasmussen & K. Nielsen* driver handel, håndværk og industri i Odense kommune.

Laurids Alfred Rasmussen og Kurt Nielsen, begge af Odense, er de ansvarlige deltagere.

Prokura er meddelt Ingeborg Loubjerg.

Politimesteren i Odense, den 11. oktober 1973.

Arne Priess Ellestrup af Mariager kommune driver handel og håndværk i Mariager købstad som eneste ansvarlige indehaver af firmaet »*Mariager El-forretning v/Arne Ellestrup*«.

Politimesteren i Randers, den 11. oktober 1973.

Erik Hartfelt af Roskilde kommune driver handel i Roskilde kommune som eneste ansvarlige indehaver af firmaet »*ERIK HARTFELT*«.

Prokura er meddelt Birte Hartfelt.

Politimesteren i Roskilde, den 11. oktober 1973.

Firmaet »*H. C. Camping v/Jørgen Nissen*« driver handel, håndværk og industri i Vejle kommune.

Jørgen Nissen af Vejle kommune er ansvarlig indehaver og tegner firmaet.

Politimesteren i Vejle, den 9. oktober 1973.

Firmaet »*Vejle Dækcenter I/S v/Kurt Madsen og Frede Poulsen*« driver handel og håndværk i Vejle købstad.

Kurt Madsen af Lunderskov kommune og Frede Poulsen af Fredericia kommune er de ansvarlige deltagere og tegner firmaet i forening.

Politimesteren i Vejle, den 9. oktober 1973.

Firmaet *»H. Gadegaard & søn«* af Alborg kommune (tidl. Sundby-Hvorup kommune) er hævet.

Firmaet *»Brdr. Thomsen«* driver handel og håndværk i Alborg kommune.

Thorkild Holch Thomsen af Alborg og Jan Nicolaj Thomsen af Nørresundby er de ansvarlige deltagere.

Politimesteren i Alborg m.v., den 10. oktober 1973.

Jørn Thorn Madsen af Århus driver industridrift i Århus kommune som eneste ansvarlige indehaver af firma *»ELECTRO-PRINT v/ Jørn Thorn Madsen«*.

Politimesteren i Århus, den 10. oktober 1973.

Firmaet *»Nordan Kontorservice v/Ulsten og Søgaard-Hansen«* driver handel og håndværk i Århus kommune. Steinar Hansen Ulsten og Poul Ulrik Søgaard-Hansen, begge af Tranbjerg, er de ansvarlige deltagere.

Politimesteren i Århus, den 10. oktober 1973.

Andelsselskabet *Sundeved Andels Foderstofforretning* anmelder, at gårdejer Olav Jørgen Bondefeldt, Snogbæk, er udtrådt af bestyrelsen og at gårdejer Chr. Andersen, Blåhøj, 6200 Abenrå, er indtrådt i bestyrelsen.

Politimesteren i Sønderborg, den 11. oktober 1973.

Carlo Christiansen af Tårnby driver håndværk i Tårnby kommune som eneste ansvarlige indehaver af *»Smedefirmaet Carlo Christiansen«*.

Poul Høgsberg Wentzel af St. Magleby driver handel i St. Magleby kommune som eneste ansvarlige indehaver af firmaet *»Paw-Sko v/Poul Høgsberg Wentzel«*.

Firmaet *»Termo-Glas v/H. Jendrup«* har tilbagekaldt den Einer Jendrup meddelte prokura.

Politimesteren i Tårnby, den 11. oktober 1973.

Berigtigelse til den i Statstidende nr. 187 af 28. september 1973 optagne bekendtgørelse.

Svend Aage Foght Pedersen af Frederiks-

berg kommune driver handel i Frederiksberg kommune som eneste ansvarlige indehaver af firmaet *»DAIDA KONTORORGANISATION v/ OG KONTORMONTERING v/Svend Aage Foght Pedersen«*.

Politimesteren i Frederiksberg birk, den 10. oktober 1973.

Berigtigende anmeldelse jfr. Statstidende nr. 193 af 6. oktober 1973.

Firmaet *»Brdr. Erichsen I/S«* driver handel og udøver industridrift i Lyngbe kommune.

Niels Erichsen af Skævinge kommune og Arne Erichsen af Frederiksværk kommune er de ansvarlige deltagere og tegner firmaet forening.

Deltagerne tegner hver især firmaet prokura.

Politimesteren i Hillerød, den 3. oktober 1973.

Firma *»Petersen & Sørensen«*, Svendborg, afmeldes fra handelsregisteret ved overgang til aktieselskab.

Politimesteren i Svendborg, den 11. oktober 1973.

Sven Borris Mikkelsen af Alborg, driver handel i Alborg kommune som eneste ansvarlige indehaver af firmaet *»BORMICOC v/Sven Borris Mikkelsen«*.

Politimesteren i Alborg m. v., den 12. oktober 1973.

Firmaet *»autoforhandler G. Tandrup, Silkeborg«* er hævet.

Politimesteren i Silkeborg m. v., den 12. oktober 1973.

Firmaet *»Kitko, v/civilingeniør Tage B. Koefoed«* af Gentofte har meddelt Otto Kühn prokura.

Jesper Snæbium Christensen af Herstedens kommuner driver handel og håndværk i Gentofte kommune som eneste ansvarlige indehaver af firmaet *»Mariline-Modeller v/Jesper Snæbium Christensen«*.

Erling Frank Konrad Morsbøl af Gentofte driver handel i Gentofte kommune som eneste ansvarlige indehaver af firmaet *»Diamonant Dania v/E. Morsbøl«*.

Uffe Dueholm af Gentofte driver handel i Gentofte kommune som eneste ansvarlige indehaver af firmaet *»DUEHOLM MARKETING«*.

Prokura er meddelt Britta Dueholm.

Politimesteren i Gentofte, den 12. oktober 1973.

Helmuth Johannes Thanner af Helsingør kommune udøver industridrift i Lyngby-Tårnæk kommune som eneste ansvarlige indehaver af firmaet *NORDISK VACUUM ME-ALLISERING v/H. J. Thanner*.

Prokura er meddelt Karen Thanner af Helsingør kommune.

Firmaet *»O. Schjerbeck & Co.«* af Lyngby-Årbæk kommune er hævet.

Politimesteren i Lyngby, den 11. oktober 1973.

Under firma *»R. A. G.'s Serviceafdeling«* drives handel i Ringkøbing kommune med filialer i Holmsland, Videbæk og Trehøje kommuner af et selskab med begrænset ansvar, hvis vedtægter er af 31. maj 1972. Den indskudte kapital er vekslende. Medlemmerne hæfter ikke for selskabets forpligtelser. Selskabets bestyrelse består af årdejer Hans Martinus Jensen, Bratbjerg, ee. Niels Kristian Holmgaard, Spjald, Aage rabbe, Spjald, Anders Møller Johnsen, Holmsland, og Jens Frydenvang, No. Selskabet tegnes af den samlede bestyrelse. Prokura er meddelt uddeler Holger Ussing Jørgensen, ee. Bekendtgørelser til medlemmerne skal ske i offentlige tidender.

Politimesteren i Ringkøbing, den 12. oktober 1973.

Firmaet *»I/S Langhoffs Konditori v/Frederik Langhoff og Christian Langhoff«*, Silkeborg, er hævet.

Firmaet *»Tøjkompagniet v/brdr. Ginsborg«*, Silkeborg, er hævet.

Firmaet *»Resenbro Savværk og Emballagefabrik v/M. H. Eriksen«*, Silkeborg, er hævet.

Firmaet *»Vaskeriet København v/ Poul Jensen«* tegner firmaet hver for sig.

Firmaet *»Arbejdsmandenes cooperative entreprenorforretning i Them«* Them kommune, er hævet.

Firmaet *»Skotøjsborsen v/Anders Skorstengaard«*, Silkeborg, er hævet.

Firmaet *»Skorstengaard Sko I/S v/A. Skorstengaard og K. Thorup«* driver handel i Silkeborg kommune. Anders Skorstengaard og Knud Thorup er de ansvarlige deltagere og tegner firmaet hver for sig.

Firmaet *»Silkeborg Slidbanefabrik v/ brdr. Laursen«*, Silkeborg, er hævet.

Firmaet *»Silkeborg Slidbanefabrik v/Helge Laursen og søn«* driver håndværk i Silkeborg kommune. Helge Borreskov Laursen og Per Borreskov Laursen, begge af Silkeborg kommune, er de ansvarlige deltagere og tegner firmaet hver for sig.

Politimesteren i Silkeborg m. v., den 10. oktober 1973.

Firmaet *»Christian Madsens Magasiner v/Madsen og Martin Jensen«* er hævet.

Politimesteren i Silkeborg m. v., den 15. oktober 1973.

Gunner Frank Nielsen af Glostrup driver handel og udøver industridrift i Ballerup-Måløv kommune som eneste ansvarlige indehaver af firmaet *DAN-STONE v/Gunner Nielsen*.

Politimesteren i Gladsaxe, den 15. oktober 1973.

Firmaet *»K. H. Byggeindustri v/Brdr. Sørensen«* af Hobro er hævet.

Firmaet *»K.H.S. Byggeindustri v/Brdr. Sørensen«* driver handel, håndværk og industri i Hobro kommune. Henning Sørensen af Hobro og Kjeld Sørensen af Ulbjerg er de ansvarlige deltagere.

Politimesteren i Hobro, den 12. oktober 1973.

Firmaet *»Nybyggerne I/S ved Jensen og Willumsen«* driver håndværk i Næstved kommune. Preben Jensen og Jan Willumsen, begge

af Næstved, er de ansvarlige deltagere og tegner firmaet i forening.

Firmaet »Lauritz Hansen« af Næstved er afmeldt af registeret, da firmaet er overgået til aktieselskab.

Politimesteren i Næstved, den 15. oktober 1973.

Firmaet »Engelsk Beklædnings Magasin I/S ved Andersen og Son«, Skive, er hævet.

Lars Erik Andersen, Skive, driver handel i Skive kommune som eneste ansvarlige indehaver af firmaet »Engelsk Beklædnings Magasin ved Lars Erik Andersen«. Prokura er meddelt Egon Kjærsgaard.

Politimesteren i Skive, den 15. oktober 1973.

Ingeniørfirmaet *Grand v/ civilingeniør V. J. Bundgaard af Nørre Åby* er hævet, da firmaet er under omdannelse til aktieselskab.

Politimesteren i Middelfart, den 16. oktober 1973.

Firmaet »JAGAR STRINGS ved Jarl Hansen og Garfield Mortensen« er hævet som omdannet til et aktieselskab.

Firmaet »CHRISDAL INTERNATIONAL v/Leth Christensen og J. Dalvang« er hævet som omdannet til et aktieselskab.

Politimesteren i Frederiksberg birk, den 16. oktober 1973.

Elektricitetsselskabet *Isefjordværket Interessentskab (IFV) af Gentoft* anmelder, at den underdirektør, civilingeniør Henry Stein Angelo meddelte prokura er tilbagekaldt og i stedet er der meddelt underdirektør, civiløkonom Erik Bülow og underdirektør, civilingeniør Niels Hørlyck prokura til at tegne selskabet hver for sig.

Den i selskabet indskudte kapital vil pr. 11. december 1973 blive forhøjet med 20.000.000.— kr. til 115.000.000.— kr.

Politimesteren i Gentoft, den 16. oktober 1973.

Firmaet »J. Ziegler byggekeramik v/J. H. Ziegler« af Vordingborg er hævet.

Kerstin Birgitta Eleonora Ziegler af Nyråd driver handel i Vordingborg kommune som eneste ansvarlige indehaver af firmaet »J. Ziegler byggekeramik«.

Prokura er meddelt John Henry Ziegler.

Politimesteren i Vordingborg m.v., den 16. oktober 1973.

Firmaet »I/S Max Johansen v/M. Johansen & Co.« driver handel og håndværk i Vordingborg kommune. Max Krogh Johansen af Ørslev, Benny Bjergsted Jensen og Egon Tage Hemmingsen begge af Stensved er de ansvarlige deltagere, og tegner firmaet i forening.

Politimesteren i Vordingborg m.v., den 16. oktober 1973.

»Høve, Flakkebjerg og Gimlinge sognes og omegns spare- og lånekasse« anmelder, at Thorvald Petersen, Dalmoose, Børge Johannes Ellegaard, Høve, Hans Kristian Hansen, Høve, Albert Jensen, Oreby, Jens Kristiansen, Flakkebjerg, Laurits Hansen, Flakkebjerg, Laurits Hansen, Vollerup, Laurits Nielsen, Gimlinge og Henry Jensen, Vemmeløse, er udtrådt af tilsynsrådet. I stedet er indtrådt Ib Hansen, Høve, Kristen Petersen, Høve, Otto Christensen, Oreby, Carl Johan Jensen, Flakkebjerg, Broeng Jørgensen, Flakkebjerg, Thyge Hansen, Vollerup, Knud Vig Jensen, Gimlinge, Børge Petersen, Dalmoose, og Johannes Jensen, Flakkebjerg, der af handelsministeriet er udpeget som medlem af tilsynsrådet. Prokura er meddelt fru Inge Bugge og fru Bente Schmidt i forening eller hver for sig i forening med direktøren eller hver for sig i forening med et tilsynsrådsmedlem. Sparekassens garanter – for tiden 112 – hæfter for hver 500 kr.

Politimesteren i Slagelse politikreds, den 16. oktober 1973.

Firmaet »Asger Mathiassen Morsø Jern- og Stålfremstilling v/Asger Mathiassen« af Nykøbing M. er hævet.

Politimesteren i Thisted købstad m. v., den 16. oktober 1973.

Til Københavns handelsregister er modtaget følgende anmeldelser:

Firmaet *Byens Maskinsæteri v/Rud. E. Rasmussen* er hævet.

Firmaet *Byens Maskinsæteri v/Arne Kjær-*

k-Andersen og Poul Beisner driver handel i håndværk. Arne Kjærbæk-Andersen af Greve Strand og Poul Beisner af Albertslund er de ansvarlige deltagere.

Frede Nikolaj Jørgensen er udtrådt af firmaet *Axel Holms Solvsmedie I/S*, der fortsætter uforandret af den hidtidige deltager John Axel Wilhjelm Holm.

Ove Pilgaard Martinsen er indtrådt i firmaet *Vanløse Tapet- og Farvehandel*, J. Martinsen er ansvarlig og til underskrift berettiget deltager.

Firmaet *Createam v/John Wendelboe* er anmeldt af handelsregistret, efter at navnet er overtaget af et aktieselskab.

Firmaet *Henry Jakobsen I/S* driver håndværk. Henry Robert Carlo Jacobsen og Bjarne Jakobsen, sidstnævnte af Greve Strand er de ansvarlige deltagere. Prokura er meddelt til Birgit Jakobsen, f. Petersen.

Firmaet *Sem - Sem - Import - Export ved M. F. Marzouk og Y. El Hilwani* driver handel. Mokhtar Abdel Fattah Marzouk og Yassir El Hilwani førstnævnte af Frederiksberg er de ansvarlige deltagere.

København magistrat, den 17. oktober 1973.

Berigtigelse

Til berigtigelse af bekendtgørelse i Statstidende nr. 194 fra den 9. oktober 1973 vedrørende firmaet *Ligther & Tug Chartering* i Vagn Jensen bekendtgøres, at navnet retteligt burde have været anmeldt som *Lighter & Tug Chartering v/Vagn Jensen*.

Københavns magistrat, den 17. oktober 1973.

Find Nitteborg af Horsens kommune driver handel og håndværk samt udøver industri i Horsens kommune som eneste ansvarlige indehaver af firmaet *Østjysk Reklame v/Find Nitteborg*.

Prokura er meddelt Sonja Vera Nitteborg. Politimesteren i Horsens m.v., den 16. oktober 1973.

Peter Bjørn Linde af Høje-Tåstrup kommune driver handel i Tåstrup som eneste ansvarlige indehaver af firmaet *Tåstrup Bøger v/Peter-Bjørn Linde*.

Firmaet *Jäger & Co.* driver handel og udøver industridrift i Glostrup kommune.

Mogens Jäger og Lilli Solveig Jäger begge af Glostrup er de ansvarlige deltagere.

Firmaet *Petersen & Andreasen* driver handel i Høje-Tåstrup kommune.

Hans Jan Pedersen af Tåstrup og Henning Andreasen af Rødovre er de ansvarlige deltagere og tegner firmaet i forening.

Firmaet *Baldersbrønde Trælshandel v/Mads Nielsen* af Høje-Tåstrup kommune er hævet og omdannet til aktieselskab.

Firmaet *Britglas v/Henning Petersen* Glostrup kommune er hævet.

Firmaet *Larsen & Andersen*, Brøndbyernes kommune, er hævet.

Firmaet *Dagama v/B. U. Sevel* Torslundeshøj kommune, er hævet.

Firmaet *Ammentorp Hansens Brændselsdepot* Brøndbyernes kommune, er hævet.

Firmaet *Letterprint v/Walther Stovring* Glostrup kommune, er hævet.

Politimesteren i Glostrup, den 16. oktober 1973.

Firmaet *SIDA TRADING I/S v/PETER PAULSEN OG UDON SAILEGTIM* driver handel i Birkerød kommune.

Peter Paulsen af Birkerød kommune og Udon Sailegtim af Københavns kommune er de ansvarlige deltagere.

Politimesteren i Helsingør, den 16. oktober 1973.

Omtryk

Firmaet *Vaskeriet København v/Poul Askmann*, Silkeborg, er hævet.

Politimesteren i Silkeborg m.v. den 10. oktober 1973.

Firmaet *Danawood v/J. Mathiesen, C. Haugaard og A. Hansen*, driver handel og

håndværk i Tårnby kommune. John Jacob Mathiesen af Kastrup, Carlo Haugaard af Kastrup og Arne Hansen af København er de ansvarlige deltagere og tegner firmaet i forening.

Prokura er meddelt Jacob Peter Mathiesen.

Politimesteren i Tårnby, den 16. oktober 1973.

Firmaet *Nordseka ved E. Thulstrup af Frederikssund* hæves.

Politimesteren i Frederikssund, den 17. oktober 1973.

Firma *CK AUTOMATIC*, ved Peter Sándor Kovács af Gladsaxe kommune er hævet som overflyttet til Gentofte kommune.

Politimesteren i Gladsaxe, den 17. oktober 1973.

Firmaet *»Globe Automatik v/K. N. M. Petersen & Co.»* af Greve kommune er afmeldt af handelsregisteret.

Politimesteren i Roskilde, den 16. oktober 1973.

Firmaet *»Sophus Jensen & Søn v/K. Pallisgaard Jensen»* af Vordingborg er hævet.

Politimesteren i Vordingborg m.v., den 17. oktober 1973.

Firmaet *»ANTON PAULSEN I/S, Vojens Optik, ure, guld og sølv»*, driver handel og håndværk i Vojens kommune. Anton Paulsen, Willy Jensen Paulsen og Birgit Kirsten Paulsen, alle af Vojens, er de ansvarlige deltagere og tegner firmaet i forening.

Prokura er meddelt Anton Paulsen, Willy Jensen Paulsen og Birgit Kirsten Paulsen hver for sig.

Politimesteren i Haderslev, den 17. oktober 1973.

Firmaet *I-HUSE v/Agerskov & Andersen* driver håndværk i Herning kommune.

Troels Agerskov og Poul Andersen, begge af Herning, er de ansvarlige deltagere.

Politimesteren i Herning, den 17. oktober 1973.

Firmaet *»Andersen & Sallerup»* driver handel i Svendborg kommune. John Stig Ander-

sen og Merete Sallerup Holm, begge af Svendborg, er de ansvarlige deltagere.

Politimesteren i Svendborg, den 17. oktober 1973.

SPAREKASSEN MIDTJYLLAND, deris har hjemsted i Aarhus, anmelder:

at SPAREKASSEN BRANDE, SPAREKASSEN RINGKØBING, VIDEBÆK SPAREKASSE, SPAREKASSEN SKJERN og TARM OG OMEGNS SPAREKASSE med virkning fra 1. april 1973 er sammensluttet med SPAREKASSEN MIDTJYLLAND, deris foruden sine tidligere registrerede firmanavne tillige kan drive virksomhed under foranstående firmanavne, at BORRIS-FASTER SPARE- og LAANESKASSE med virkning fra 1. april 1973 er sammensluttet med SPAREKASSEN MIDTJYLLAND.

at datoen for vedtagelsen af sammenslutningen for de 6 sparekasser i nævnte rækkefølge er henholdsvis den 9. januar 1973, 3. april 1973, 14. marts 1973, 28. maj 1973, 30. maj 1973 og 8. maj 1973,

at SPAREKASSEN MIDTJYLLAND's vedtægter gælder for den sammensluttede sparekasse,

at i tilsynsrådet og i dettes forretningsudvalg er indtrådt vurderingsformand, gårdejer Jens Søndergaard, Vad, Herborg,

at i tilsynsrådet er indtrådt biografejer Hartvig Vestergaard Madsen, Brande,

at i direktionen er indtrådt direktør Henning Christian Nielsen, Skjern,

at C-prokura er meddelt:

direktør Boie Kristian Sejr, Brande, underdirektør Per Hansen, Brande, fuldmægtig Børge Madsen, Brande, direktør Kristian Møller Nielsen, Ringkøbing, bogholder Poul Erik Pilgaard, Ringkøbing, kasserer Ejnar Nielsen, Ringkøbing, direktør Erling Høgsbøj Iversen, Videbæk, bogholder Erling Kvolbæk Nielsen, Videbæk, fuldmægtig Marius Spaabæk, Videbæk, bogholder Steen Holm Christensen, Skjern, direktør Troels August Fløe Jensen, Tarm, bogholder Robert Kristiansen, Tarm, og fuldmægtig Jørgen Bonnesen, Tarm,

at D-prokura er meddelt:

fuldmægtig Vilhelm Nielsen, Brande, kasserer Per Falk Gasbjerg, Brande, fuldmægtig Jørgen Ørskov, Ringkøbing, assistent Inger Christensen, Ringkøbing, assistent Jette Anna Marie Jensen, Lem, fuldmægtig Niels

age Jakobsen, Videbæk, fuldmægtig Leif Schmidt, Videbæk, afdelingsdirektør Søren Thomas Nørrelykke Jensen, Borris, fuldmægtig Erling Eskesen, Skjern, assistent Else Marie Tang Nielsen, Skjern, og assistent Iren Lis Højbjerg, Skjern.

Politimesteren i Aarhus, den 17. oktober 1973.

Ernst Kalstrup af Ålborg driver handel i Ålborg kommune som eneste ansvarlige indehaver af firmaet »E. K. Research v/ Ernst Kalstrup«.

Politimesteren i Ålborg m. v., den 17. oktober 1973.

Firmaet »INTERROLL v/Hans Werner« af Ørsholm kommune er afmeldt af handelsregisteret, da firmaet skal overgå til aktieselskab.

Politimesteren i Helsingør, den 18. oktober 1973.

Berigtigelse, jfr. Statstidende for 20. september 1973 nr. 181: Firma *GELCO i/s Gärtner og Langsøe Christensen* driver handel og håndværk samt udøver industridrift i analund kommune. Sven Gärtner af Gladte og Jesper Langsøe Christensen af Gentte er de ansvarlige deltagere og tegner maet hver for sig.

Politimesteren i Ringsted, den 18. oktober 1973.

Firmaet »Nykøbing Materialhandel, Ludvig We's Efterfølger ved Magnus W. Pedersen« af Nykøbing M., er hævet.

Politimesteren i Thisted købstad m. v., den 18. oktober 1973.

Firmaet »Remo v/Henning Pedersen«, Tårnby kommune, er hævet.

Politimesteren i Tårnby, den 18. oktober 1973.

Firmaet *H-Byg I/S ved Géza Csuvári og Lis We's* driver håndværk i Jægerspris kommune, Géza Csuvári, Valnødvej 7, Jægerspris, og Lis Sørensens, Ahornvej 40, Frederiksværk, er de ansvarlige deltagere og tegner maet i forening.

Politimesteren i Frederikssund, den 17. oktober 1973.

Den Poul Balslev i firmaet »Nørskov Lauridsen, Maskinfabrik« af Esbjerg, meddelte prokura er hævet.

Prokura er meddelt Laurids Ebbesen Blomgren af Esbjerg.

Politimesteren i Esbjerg, den 18. oktober 1973.

Af bestyrelsen for »Danske Landboforeningers Frøforsyning« af Roskilde, er udtrådt næstformand Erik Engbæk, Jørgen Albæk og Jørgen Müller og i stedet er indtrådt Ole Hansen, Tornebjerggård, Valore, Viby Sj., Poul Arvi Kronshage Rasmussen, Rødkilde, Ulbølle pr. V. Skerninge, og Martin Wiuff Daugaard-Hansen, Sillerupgård, Haderslev. Som næstformand er valgt Hakon Jensen, Råbymagle, Borre.

Politimesteren i Roskilde, den 18. oktober 1973.

Følgende anmeldelser er tilgæet herværende handelsregister:

Firmaet »S. H. Sørensens & søn« af Silkeborg er hævet.

Firmaet »Georg Gam-Pedersen & søn« af Silkeborg er hævet.

Firmaet »Silkeborg Pas Foto v/Niels T. Søndergaard« af Silkeborg er hævet.

Firmaet »Trier Sport v/Knud Trier Rasmussen og Niels Vig« driver handel i Silkeborg købstad.

Knud Trier Rasmussen og Niels Vig, begge af Silkeborg kommune, er de ansvarlige deltagere og tegner firmaet i forening.

Prokura er meddelt Knud Trier Rasmussen og Niels Vig hver for sig.

Firmaet »Sofus Kristensen« af Silkeborg anmelder, at Astrid Herdis Kristensen er udtrådt af firmaet, der videreføres uforandret af de hidtidige deltagere Osvald Eigil Kristensen og Dines Kristensen.

Politimesteren i Silkeborg m. v., den 18. oktober 1973.

Til Københavns handelsregister er modtaget følgende anmeldelser:

Hjalmar Emil Nielsen, der var ansvarlig deltager i firmaet *L. C. Nielsen og Søn* er afgået ved døden. Firmaet fortsættes uforandret.

dret af den hidtidige deltager Lauritz Carl Nielsen.

Firmaet *Bondo Gravesen* er afmeldt af handelsregistret, efter at navnet er overtaget af et aktieselskab.

Firmaet *Erik Paludan's boghandel* er afmeldt af handelsregistret, efter at navnet er overtaget af et aktieselskab.

Firmaet *Pocket Bogladen v/ Jørgen Paludan* er afmeldt af handelsregistret, efter at navnet er overtaget af et aktieselskab.

Firmaet *Dansk Papæskefabrik, A. Nissen Berrig* er hævet.

Firmaet *Richard Steenbecks Fond* er hævet.

Uffe Brage-Andersen af Hvidovre, der hidtil under anmeldt firma *B. B. Kontorsystem v. U. Brage-Andersen* har drevet virksomhed i Hvidovre kommune, har overflyttet forretningskontoret her til staden, hvor han driver handel som eneste ansvarlig indehaver af nævnte firma.

Ole Bidstrup driver handel og håndværk som eneste ansvarlig indehaver af firmaet *Musette håndproduktion v/ Ole Bidstrup*.

Paul Ove Marek Kjær af Kgs. Lyngby driver handel som eneste ansvarlig indehaver af firmaet *Grossistfirmaet P. Kjær*.

Københavns magistrat, den 19. oktober 1973.

Hjallerup og Omegns Sparekasse, 9320 *Hjallerup*, anmelder, at tilsynsrådsmedlem fhv. købmand Thomas Peter Christensen, *Hjallerup* er afgået ved døden, og i stedet er indtrådt forsikringsinspektør Niels Knudsen Andersen, Skolegade, *Hjallerup*.

Prokura er fremtidig meddelt sparekassefuldmægtig Knud Mikkelsen, sparekasseassistent Jytte Jensen og sparekasseassistent Sonja Gregersen i forening med en direktør eller et medlem af tilsynsrådet.

Politimesteren i Frederikshavn købstad m.v., den 19. oktober 1973.

Bertil Henry Ellervik af Hørsholm kommune driver handel i Hørsholm kommune som eneste ansvarlige indehaver af firmaet *BEVI Sport Trading ved B. Ellervik*.

Politimesteren i Helsingør, den 19. oktober 1973.

Firmaet *Magasin Agerbæk I/S ved L. og J. Agerbæk Iversen og V. E. Thomsen* driver handel i Brønderslev kommune.

Leif Agerbæk Iversen, Jørn Agerbæk Iversen og Verner Emil Thomsen alle af Brønderslev er de ansvarlige deltagere og tegnerne i firmaet i forening.

Politimesteren i Hjørring m.v., den 19. oktober 1973.

Firmaet *Chr. Willers-Madsen & Son I/S* driver handel i Skovbo kommune.

Christian Willers-Madsen af Skovbo kommune og André Pierre Willers-Madsen af Lejre kommune er de ansvarlige deltagere og tegner firmaet hver for sig.

Politimesteren i Køge, den 10. oktober 1973.

Bestyrelsen for *„Gevninge og Omegns Brugsforening“* har fra december 1972 bestået af følgende: Hans Nielsen (formand) af Torshøj, Ole Bidstrup (næstformand) af Uglestrup, Ole Kongsgaarde af Lejre, Arne Seersholm af Kornerup, Erna Jensen af Linderup, Alma Dahlsgaard af Trællerup og Poul Nielsen af Kornerup.

Politimesteren i Roskilde, den 19. oktober 1973.

Firmaet *„Knud Lindbergs ejft., el-installatører“* er hævet som omdannet til et aktieselskab.

Firmaet *„NORTH STAR TRADING, tekstil- og lædervarer, v/ Henrik Jessen & Ole Nielsen“* er hævet.

Firmaet *„H. Wittrock“* er hævet som omdannet til et aktieselskab.

Firmaet *„TEXFLAIR v/ Henrik Jessen & Co.“* er hævet.

Politimesteren i Frederiksberg birk, den 19. oktober 1973.

Firmaet *„Cinema Film v/ Gunnar Kryger“* af Helsingør kommune er afmeldt af handelsregistret, da firmaet skal overgå til aktieselskab.

Politimesteren i Helsingør, den 19. oktober 1973.

Firmaet *„Bukse Ole v/ Ole Føge Jensen“* af Helsingør kommune er afmeldt af handelsre-

gistreret, da firmaet skal overgå til aktieselskab.

Politimesteren i Helsingør, den 19. oktober 1973.

Leif Charles Nielsen af København udøver industridrift i Herlev kommune som eneste ansvarlige indehaver af firmaet *LN-transformere v/ingeniør Leif Nielsen*.

Politimesteren i Gladsaxe, den 22. oktober 1973.

Hans Jørgen Jepsen af Brædstrup kommune driver handel og håndværk i Brædstrup kommune, som eneste ansvarlige indehaver af firmaet *Lisemette Inventar ved Hans Jørgen Jepsen*.

Firmaet *Chandler-lys v/Hopff og Guldmann* driver handel og håndværk samt udøver industridrift i Horsens kommune. Poul Erik Hopff og Lisbeth Guldmann, begge af Horsens kommune, er de ansvarlige deltagere og tegner firmaet i forening. Prokura er meddelt Poul Erik Hopff og Lisbeth Guldmann hver for sig.

Politimesteren i Horsens m.v., den 22. oktober 1973.

Immanuel Bech Kristensen af Ålborg driver handel og håndværk i Ålborg kommune som eneste ansvarlige indehaver af firmaet *L. K. Radio v/I. Kristensen*.

Jørgen Stokholm Jepsen af Gjøel driver handel og håndværk i Åbybro kommune som eneste ansvarlige indehaver af firmaet *Gjøel Malerforretning og farvehandel v/Jorn S. Jepsen*.

Politimesteren i Ålborg m.v., den 22. oktober 1973.

Faneffjord Sparekasse, Damme 4792 Askeby anmelder:

at af tilsynsrådet er udtrådt sognefoged Hemming Petersen, Damme, og i stedet er udtrådt gårdejer Harry Hansen, Damme som medlem af tilsynsrådet,

at prokura for sparekassens tidligere forstand, sognefoged Hemming Petersen, Damme er tilbagekaldt, samt

at sparekassens nuværende formand, gårdejer Peter Hemmingsen, Vollerup i stedet er

meddelt prokura. Prokura er samtidig meddelt sparekasseassistent Hans Arvid Larsen, Damme.

Prokuristerne tegner i forbindelse med tidligere anmeldte prokurister, bogholder Kurt Hansen, Damme og mejerist Christian Weiss, to i forening.

Politimesteren i Vordingborg m. v., den 19. oktober 1973.

Firmaet *DANE-import/export v. J. Boelsmand*, tidligere Lyng-Uggeløse kommune, nu Allerød kommune, er afmeldt.

Politimesteren i Hillerød, den 18. oktober 1973.

Ingeniørfirmaet Pres-Vac v. Paul Lund af Allerød kommune er afmeldt, da firmaet overgår til aktieselskab.

Politimesteren i Hillerød den 18. oktober 1973.

Sparekassen Ringkøbing af Ringkøbing, der er sammensluttet med SPAREKASSEN MIDTJYLLAND, afmeldes af handelsregistret.

Sparekassen Skiern af Skjern, der er sammensluttet med SPAREKASSEN MIDTJYLLAND, afmeldes af handelsregistret.

Videbæk Sparekasse af Videbæk, der er sammensluttet med SPAREKASSEN MIDTJYLLAND, afmeldes af handelsregistret.

Tarm og Omegns Sparekasse af Tarm, der er sammensluttet med SPAREKASSEN MIDTJYLLAND, afmeldes af handelsregistret.

Borris-Faster Spare- og Laanekasse af Borris, der er sammensluttet med SPAREKASSEN MIDTJYLLAND, afmeldes af handelsregistret.

Politimesteren i Ringkøbing, den 23. oktober 1973.

Til Københavns handelsregister er modtaget følgende anmeldelser:

Firmaet *Hassel & Teudt* er afmeldt af handelsregistret, efter at navnet er overtaget af et aktieselskab.

Firmaet *Mundfeld og Hedin Blikkenslager-*

mestre er afmeldt af handelsregistret, efter at navnet er overtaget af et aktieselskab.

Anders Arthur Engelhard Axholt er udtrådt af firmaet *Latexa v/E. Axholt og Ib Severin* og firmaet er afmeldt af det herværende handelsregister, efter at forretningskontoret er overflyttet til Præstø.

Ivar Einar Mortensen, der var ansvarlig deltager i firmaet *I/S Ivar Mortensen & Son*, er afgået ved døden. Firmaet fortsættes uforandret af den hidtidige deltager Vagn Mortensen.

Firmaet *Hema Machinery Scandinavia v/Svend Erik Jensen* er hævet.

Firmaet *Sem - Sem - Import - Export ved M.A.F. Marzouk og Y. El Hilwani* er hævet.

Københavns magistrat, den 24. oktober 1973.

Firmaet *»Randers Træ- og Finerhandel v/Erik Niels Kold»* af Randers er hævet.

Politimesteren i Randers, den 22. oktober 1973.

Firmaet *»Opan I/S v/O. H. Petersen og A. Nielsen»* udøver handel og industridrift i Haderslev kommune.

Ole Hasbo Petersen af Haderslev og Axel Nielsen af Marstrup, er de ansvarlige deltagere.

Politimesteren i Haderslev, den 24. oktober 1973.

Af bestyrelsen for *»Elforsyningsselskabet for fynske landdistrikter»*, kaldet Effla, af Odense kommune, er udtrådt: Jørgen Peder Axel Hansen og Ernst Viggo Poulsen, og af forretningsudvalget er udtrådt: Jørgen Peder Axel Hansen.

I stedet er i bestyrelsen indtrådt: Alfred Johannes Hansen, Stenløse Bygade, Skt. Klemens, 5260 Hjallesø, Knud Peder Evald Nielsen, Kertemindevej 33, Aunslev, 5800 Nyborg, og i forretningsudvalget er indtrådt Aksel Hougaard Hansen, Højsagergård, Vormark, 5874 Hesselager.

Firmaets vedtægter er ændret den 20. juni 1973.

Firmaet *Peoma I/S v/E. Madsen og J. Pedersen*, af Pårup kommune, er hævet.

Politimesteren i Odense, den 24. oktober 1973.

Agger Brugsforening, Agger, anmelder, at den tidligere bestyrelse er fratrukket og at bestyrelsen nu består af: fisker Konrad Ruby og Iversen, formand, fiskerskipper Preben Kristensen, fisker Viktor Iversen, arbejdsmand Bent Thøger Andersen og chauffør Arne Bak Thøgersen, alle af Agger.

Politimesteren i Thisted købstad m. v., den 24. oktober 1973.

Firmaet *»I/S Autogården v/Enevoldsen Pausgaard & Son»* driver handel og håndværk i Givø kommune.

Tage Otto Enevoldsen Pausgaard og Tommy Finn Enevoldsen Pausgaard, begge af Givø kommune er de ansvarlige indehavere og tegner firmaet hver for sig.

Politimesteren i Vejle, den 23. oktober 1973.

Firmaet *»Kjellerup Brøndboring, v/Vagn Christiansen og Stig Hermansen»* driver håndværk og industri i Kjellerup kommune.

Vagn Christiansen og Stig Gamskjær Hermansen, begge af Kjellerup kommune, er de ansvarlige deltagere og tegner firmaet i forening.

Politimesteren i Viborg købstad m. v., den 23. oktober 1973.

I firmaet *»FOLMANN BILER K/S»* er som komplementar indtrådt *»BILCENTRET F. B. A/S»*, Århus, der med hele sin til enhver tid værende formue sammen med den hidtidige komplementar direktør Vagn Erik Folmann, Rypevej 15, Højbjerg, hæfter for firmaets forpligtelser.

Politimesteren i Århus, den 24. oktober 1973.

Firma *»JSN Elektronik I/S» v/Christensen, Georg og Møller* af Værløse kommune er hævet.

Politimesteren i Gladsaxe, den 24. oktober 1973.

Sparekassen, Brande, der er sammensluttet med Sparekassen Midtjylland, afmeldes af handelsregisteret.

Politimesteren i Herning, den 24. oktober 1973.

Firma *»Pelsstuen v/Ella Jepsen og Jens Jepsen»*, Århus, afmeldes af handelsregistret.

Politimesteren i Århus, den 23. oktober 1973.

Firmaet *CK AUTOMATIC* ved Peter Kovács og Birger Perlt driver handel i Gentofte kommune.

Peter Sandor Kovács af København og Birger Perlt af Gentofte er de ansvarlige deltagere og tegner firmaet i forening.

Politimesteren i Gentofte, den 23. oktober 1973.

Firmaet *»E. Sørensen & Søn's autoværkted«* driver håndværk i Herstedernes kommune.

Egon Sørensen af Frederiksberg og Evald Sørensen af Herstederne er de ansvarlige deltagere.

Firmaet *»Niagra Import v/Latif og Iftikhar«* driver handel i Herstedernes kommune.

Abdul Latif og Ali Iftikhar, begge af Herstedernes kommune, er de ansvarlige deltagere.

Firmaet *»Brøndbycentrets Kiosk v/Ketty Petersen og Jytte Weile«* driver handel i Brøndby kommune.

Ketty Margrethe Petersen og Jytte Weile, begge af Brøndby kommune, er de ansvarlige deltagere.

Bent Emborg er udtrådt af firmaet *»Nordisk Installations Compagni N. I. Co. v/Bent Emborg og Henning Madsen«*, Herstedernes kommune.

Firmaet fortsættes uforandret af den hidtidige deltager Henning Madsen.

Firmaet *»Omegnens Dampvaskeri v/Thorild Thomsen«*, Glostrup kommune, er hævet.

Firmaet *»Regent-Renseriet v/Carl Hansen og F. Klysner«*, Høje-Tåstrup kommune, er hævet.

Firmaet *»Gloma v/Svend Finn Svendsen«*, Glostrup kommune er hævet.

Firmaet *»Niltex v/Hans Kristian Nielsen«*, Høje-Tåstrup kommune, er hævet.

Firmaet *»F & N Farvefilmslaboratorium v/K. Nordhøj og S. F. Frei«*, Glostrup kommune, er hævet.

Firmaet *»Denco v/K. Vig Jensen«*, Høje-Tåstrup kommune, er hævet og omdannet til aktieselskab.

Firmaet *»Brdr. Hansens Maskinforretning v/Erik Hansen og Hans Hansen«*, Glostrup kommune, er hævet.

Politimesteren i Glostrup, den 23. oktober 1973.

Firmaet *»Expres-Trykkeriet v/Carla Jensen, Ib Schrøder Jensen og Alfred Marinus Larsen«*, Århus, er hævet.

Politimesteren i Århus, den 23. oktober 1973.

Claus Hermann Lange af Helsingørskommune driver handel i Helsingørskommune som eneste ansvarlige indehaver af firmaet *»Claus L.-Møbler v. Claus Lange«*.

Prokura er meddelt Regnar Berdiin.

Politimesteren i Hillerød, den 22. oktober 1973.

Ib Schrøder Jensen af Beder driver håndværk i Århus kommune som eneste ansvarlige indehaver af firma *»Expres-Trykkeriet v/Ib Schrøder Jensen«*.

Politimesteren i Århus, den 23. oktober 1973.

SPAREKASSEN MIDTJYLLAND, der har hjemsted i Århus, anmelder, at C-prokura er meddelt ekspeditionschef *Jøren Mikkelsen, Viborg*, og tilbagekaldt for prokurist Bent Madsbjerg, Holstebro.

Politimesteren i Århus, den 23. oktober 1973.

Under firma *»Salles T.V. Center K/S«* drives handel og håndværk i Århus kommune af et kommanditselskab, hvis vedtægter er af 5. september 1973.

Den i selskabet indskudte kapital udgør 30.000 kr.

For selskabets forpligtelser hæfter *»Salles Invest A/S under stiftelse«* med hele dets formue, medens de øvrige deltagere, der i alt har indskudt 20.000 kr., kun hæfter med deres indskud.

Selskabets bestyrelse består af Valter Salomon Nielsen, Decembervej 20, Århus, Sven Ole Jensen, Åbyhøjgården, Åbyhøj, og fru Birthe Nielsen, Decembervej 20, Århus.

Selskabet tegnes af bestyrelsens medlemmer hver for sig.

Bekendtgørelse til medlemmerne skal ikke ske i offentlig tidende.

Politimesteren i Aarhus, den 23. oktober 1973.

Firmaet »N. P. Husene v/Jørgen Nielsen og Jørgen Poulsen« driver håndværk i Dragsholm kommune. Jørgen Nielsen og Jørgen Kristian Hans Poulsen, begge af Dragsholm kommune, er de ansvarlige deltagere og tegner firmaet i forening.

Politimesteren i Holbæk, den 25. oktober 1973.

Firmaet *Soro Færdigbeton v/J. Mazanti & J. Olsen* driver handel og udøver industridrift i Sorø kommune. Jørgen Mazanti af Holbæk kommune og Jørgen Robert Sidney Olsen af Korsør kommune er de ansvarlige deltagere og tegner firmaet i forening.

Politimesteren i Ringsted, den 25. oktober 1973.

Firmaet »Silkeborg Materialhandel v/A. Kruse« af Silkeborg er hævet.

Firmaet »Arbejdsændenes cooperative Entreprenørforetning«, Silkeborg, anmelder, at Aksel Nielsen er udtrådt af bestyrelsen, og at Søren Sørensen af Silkeborg er indtrådt i stedet.

Politimesteren i Silkeborg m.v., den 25. oktober 1973.

»Aagaard Sparekasse« anmelder, at der er meddelt sparekasselfuldmægtig Kurt Nansen, Gravens, prokura i forening med direktøren eller et tilsynsrådsmedlem.

Politimesteren i Vejle, den 25. oktober 1973.

Firmaet »Erik Emborg« af Ålborg kommune (tidl. Hassersis kommune) anmelder, at prokura for Werner Kaj Rasmussen og Sven Michelsen er hævet, og at prokura er meddelt Hans Trap-Nielsen og Tage Mogens Petersen, begge Ålborg, hver for sig.

Politimesteren i Ålborg m.v., den 25. oktober 1973.

Firmaet »D. C. C. (danish carpet cleaning) ved Flemming Beck og Søren Dreyer« driver handel og håndværk i Frederiksberg kommune.

Flemming Beck af Glostrup kommune og Søren Dreyer af Københavns kommune er de ansvarlige deltagere og tegner firmaet hver for sig.

Politimesteren i Frederiksberg birk, den 25. oktober 1973.

Under firma »E. Riisager & Co« driver handel i Stenløse kommune af et kommanditistelskab i hvilket Erik Andreas Riisager er eneste ansvarlige deltager.

Prokura er meddelt Ruth Vibeke Riisager.

Politimesteren i Frederikssund, den 25. oktober 1973.

Mogens Erling Weicher af Hadsten kommune driver handel i Hadsten kommune som eneste ansvarlige indehaver af firmaet »SparKopi v/Mogens Erling Weicher«.

Politimesteren i Randers, den 26. oktober 1973.

Sparekassen »Den lille Bikube«, Kirkerup og Hashøj kommune, anmelder, at rentier Petrus Jensen, Bøstrup og gdr. Henning Petersens Haldagerlille er udtrådt af tilsynsrådet. I stedet er indtrådt gdr. Harald Olsen, Næblerød og husejer Verner Sørensen, Kirkerup.

Politimesteren i Slagelse politikreds, den 26. oktober 1973.

Under firma »K/S A.B. VVS« drives handel i håndværk og industri, herunder blikkenslagervirksomhed og installation af varme og sanitet i Viborg kommune af et kommanditistelskab hvis vedtægter er af 13. juli 1973.

For selskabets forpligtelser hæfter »Viborg VVS A/S« af Viborg kommune med hele det formue medens de øvrige deltagere, der ialt har indskudt 30.000 kr., kun hæfter med deres indskud.

Selskabets bestyrelse består af Axel Brøndum, Frank Brøndum og Erik Ørum Jensen alle af Viborg.

Selskabet tegnes af 2 medlemmer af bestyrelsen i forening eller af 1 direktør alene.

Meddelelser til deltagerne sker ved anførsel af brev med mindst 14 dages varsel.

Politimesteren i Viborg købstad m.v., den 26. oktober 1973.

Firmaet *»Skandia Ørredeksport v/Egon Meyer«*, Lunderskov, er hævet.

Politimesteren i Kolding m.v., den 25. oktober 1973.

Firmaet *»DAN-ELEKTRONIC I/S ved L. H. Mortensen & F. Østerskov«*, Kolding, er hævet.

Politimesteren i Kolding, den 30. september 1973.

John Torp Andersen af Gentofte er indtrådt i firmaet *Torp Andersen & Søn af Gentofte* som ansvarlig og til underskrift berettiget deltager.

Politimesteren i Gentofte, den 25. oktober 1973.

Til Københavns handelsregister er modtaget følgende anmeldelser:

Firmaet *Albert Andersens Eftf. H. Kristensen & Søn I/S* er afmeldt af handelsregistret, efter at navnet er overtaget af et aktieselskab.

Erik Preben Tegldal Nielsen, der er eneste ansvarlig indehaver af firmaet *Østerbros Vinandel ved Carl G. Scherfin & Co.* fører efter opnået navnebevilling slægtsnavnet Tegldal, således at hans fulde navn herefter er Erik Preben Tegldal.

Firmaet *Carl Thorup* har tilbagekaldt de *»aldemar Knudsen, Oskar Jacobsen og Martha Petrea Sauer, f. Schmidt, givne kollektivprokura og meddelt Flemming Thorup»* rekura i forening med ovennævnte Martha Petrea Sauer, f. Schmidt.

Firmaet *Krogh & Dahls Eftf. v/Adley Kantrup* er hævet.

Firmaet *Juul Andersen & Co. Eftf.* har tilbagekaldt den *Jørgen Joost* givne kollektivprokura.

Firmaet *Manufakturforretningen Østerbrogade 126 v/Else Label* er hævet.

Firmaet *Nilsson & Søn* er afmeldt af det nærværende handelsregister, efter at forretningskontoret er overflyttet til Hvidovre.

Københavns magistrat, den 26. oktober 1973.

Firmaet *»Scanlayer, v/Leif Christensen«* af Viborg kommune er hævet som overgået til aktieselskab.

Politimesteren i Viborg købstad m.v., den 16. oktober 1973.

Berigtigelse til Statstidende nr. 192 af 5. oktober 1973.

Under firma *»Fiskekonservesfabrikken 555« K/S, Kerteminde»* drives fabrikation af og handel med fiskekonserves i Kerteminde af et selskab med begrænset ansvar, hvis vedtægter er af 28. december 1972. Den i kommanditselskabet indskudte kapital udgør kr. 5.313.742,45.

Medlemmerne er:

»Chr. Hansen og Co., Konservesfabrikken 555, Kerteminde A/S«, der hæfter som direkte ansvarlig komplementar samt følgende kommanditister, der hæfter med deres indskud: grosserer Aksel Haugaard, grosserer Jørgen Haugaard, prokurist Hans Henning Lauridsen, prokurist Erik Nørresøe, landsretssagfører Per Stakemann.

Kommanditselskabet har ingen bestyrelse. Kommanditselskabet tegnes af *»Chr. Hansen og Co., Konservesfabrikken 555, Kerteminde A/S«*.

Bekendtgørelse til medlemmerne skal ikke ske i offentlige tidender.

Kommanditselskabets kapitalindskud fordeles som følger på deltagerne:

»Chr. Hansen og Co. Konservesfabrikken 555, Kerteminde A/S«, kr. 1.912.947,28.

Grosserer Aksel Haugaard, kr. 956.473,64.

Grosserer Jørgen Haugaard, kr. 956.473,64.

Prokurist Hans Lauridsen, kr. 690.786,52.

Prokurist Erik Nørresøe, kr. 265.687,12.

Landsretssagfører Per Stakemann, kr. 531.374,25.

Politimesteren i Nyborg, den 26. oktober 1973.

Berigtigelse, jfr. Statstidende for den 16. oktober 1973, nr. 199:

Andelselskabet Sundeved Andels Foderstofforretning anmelder, at gårdejer Olav Jørgen Bonefeldt, Snogbæk, er udtrådt af bestyrelsen og at gårdejer Ejner Andersen, Blåhøj, 6200 Åbenrå, er indtrådt i bestyrelsen.

Politimesteren i Sønderborg, den 26. oktober 1973.

Firmaet *»Handy Transportvogne v/H. Halckjær«*, Kolding, er hævet.

Politimesteren i Kolding m.v., den 16. oktober 1973.

Firmaet *»HEIGAR & CO. ved Jørn Nielsen*

og *Knud Erik Hesselberg* af Slagelse kommune er afmeldt.

Politimesteren i Slagelse politikreds, den 26. oktober 1973.

Firmaet *Bent Pedersen & Sønner, tømrermestre*, driver håndværk i Middelfart kommune.

Bent Pedersen, Kustrupvej 31, 5467 Røjle, Mogens Kurt Pedersen, Vandmøllevej 9, 5467 Røjle og Henning Pedersen, Hovkrogvej 8, 5467 Røjle, er de ansvarlige deltagere.

Firmaet tegnes af to af deltagerne i forening, eller pr. prokura af enhver af deltagerne.

Politimesteren i Middelfart, den 29. oktober 1973.

Under firma *»I/S Danstoker«* drives handel og industri i ind- og udland i Næstved kommune af et selskab med begrænset ansvar, hvis vedtægter er af 17. oktober 1973. Selskabets kapital er 10.000.000,- kr. De ansvarlige deltagere, der hæfter solidarisk med hele deres formue, er:

Dansk Stoker & Varmekedel Kompagni Holding A/S, Næstved,

A/S Skandinavisk Kedelfabrik, Sconboiler, Herning,

G. Meier Jægers Eftflg. A/S, Herning, og A/S Dampskibsselskabet D.F.K. København.

Firmaets bestyrelse består af:

Højesteretssagfører N. J. Gorrissen, Amaliegade 37, 1256 København K.,

Direktør Esben Svane Ingemann, Holmens Kanal 5, 1060 København K.,

Direktør Helge Evald Tharø, Holmens Kanal 5, 1060 København K., og

Højesteretssagfører Poul Einar Behrendt-Poulsen, Amaliegade 37, 1256 København K.

Adm. direktør: Direktør Sven Hansen, Industrivej 17-21, Næstved.

Selskabet tegnes af to medlemmer af bestyrelsen i forening eller et medlem af bestyrelsen i forening med en direktør.

Enkel prokura er meddelt:

Just Christian Rude, Børge Kjær Hansen, Sven Hansen, Erik Nordmann Larsen, Ove Højlund Rasmussen, Erik Lambæk, Erik Dahl og Jens Kristian Larsen.

Meddelelser til deltagerne skal ikke offentliggøres i pressen.

Politimesteren i Næstved, den 29. oktober 1973.

Sven Hansen af Odder kommune driver handel i Odder kommune som eneste ansvarlige indehaver af firmaet *»ENTREPRENØR FIRMAET SVEN HANSEN«*.

Firmaet *»Yacht-ferie v/L. O. Thomsen og H.V. C. Vosgerau«* af Skanderborg kommune er hævet af handelsregistret.

Politimesteren i Odder, den 26. oktober 1973.

Stig Jensen af Kjellerup kommune driver handel og håndværk i Kjellerup kommune som eneste ansvarlige indehaver af firmaets *»Kjellerup Cykelcenter, ved Stig Jensen«*.

Politimesteren i Viborg købstad m.v., den 26. oktober 1973.

Firmaet *»Karup Kartoffelmelfabrik«* af Karup kommune, anmelder, at formand Niels Sandgaard Christensen, Faurholt, Ikast er udtrådt af bestyrelsen og at Hans Bach Jensen, Bording, er indtrådt i stedet.

Som formand er valgt Niels Nielsen Dyrnberg, Simmelkjær, som næstformand er valgt Christian Marius Kristensen og som sekretær er valgt Jens Clausager Hagelskjær, Ilskov Sunds.

Den i selskabet tegnede garantikapital efter 3 kr. pr. tegnede hkg. kartofler, forhøjes indtil 200.000 hkg. kartofler og garantikapitalen ændres således med indtil 600.000,00 kr.

Politimesteren i Viborg købstad m.v., den 26. oktober 1973.

Firmaet *SØBORG AUTO ELEKTRO* ved P. E. Jensen af Gentofte er afmeldt som overgået til aktieselskabsregistret.

Politimesteren i Gentofte, den 29. oktober 1973.

Berigtigelse, jfr. Statstidende for 24. oktober 1973 nr. 205:

Firmaet *»Chandler-lys I/S v/Hopff og Guldmann«* driver handel og håndværk samt udøver industridrift i Horsens kommune. Poul Erik Hopff og Lisbeth Guldmann, begge ægtefælle, er de ansvarlige deltagere og tegner firmaet i forening. Prokura er meddelt Poul Erik Hopff og Lisbeth Guldmann hver for sig.

Politimesteren i Horsens m.v., den 29. oktober 1973.

Firmaet »Gjelballe Brugsforening« pr. Lunderskov, er hævet.

Politimesteren i Kolding m.v., den 9. oktober 1973.

Firmaet *J. Christiansen og Søn* af Lyngby-Tårbæk kommune er hævet.

Politimesteren i Lyngby, den 29. oktober 1973.

Samling af anmeldelser til handelsregistrene,

udgivet ved foranstaltning af Handelsministeriet,
udgår månedlig og koster **40 kr. excl. moms om året**. Samlingen forsynes årlig med
fuldstændigt firmaregister, tillige omfattende samtlige tidligere årgange.
Abonnement tegnes på **alle posthuse** og i **alle boglader**.

Nr. 10 for 1973 færdig fra trykkeriet den 25. januar 1974.

Udgiver:
Fuldmægtig *B. Poulsen*
Handelsministeriet

Hovedkommissionær:
Thaning & Appel Eftf's Forlag A/S
Nørregade 20 A,
1165 København K

København 1973. — Bianco Lunos Bogtrykkeri A/S.

SAMLING AF ANMELDELSER TIL HANDELSREGISTRENE



Udgivet ved foranstaltning af Handelsministeriet

1973

Anmeldelser, bekendtgjort i Statstidende i november måned

Nr. 11

Anmeldelserne angår følgende firmaer:

(De vedføjede tal angiver siderne, hvor anmeldelserne findes).

Aabybro Blomster v/ Knud E. Andersen, 238.
 Aalborg Serviceudlejning v/ H. Kirketerp-Møller og H. Andersen, 224.
 Aarhus Støvsuger Magasin, Protos Støvsuger Service v/ Vagn H. Petersen, 237.
 aarhus VVS center v/ Poul Jensen, 225.
 Aller Mølle v/ H. J. Bylling, 221.
 All-Radio v/ H. M. Oxler, 241.
 Amanda-Konserver 555 K/S, Kerteminde, 234.
 Andelsforeningen på professor Ostenfeld kollegiet, Lyngby-Tårnbæk, 237.
 Andelsmejeriet Kragholt, Gjern, 236.
 Andersen & Møller, Auto Reservedele og Tilbehør, Silkeborg, 222.
 Andersen, A. P., & Søn, Ålborg, 228.
 Andersen, Andreas, & Olsen, 241.
 Andersen, Olof, og Søn, I/S, Tølløse, 237.
 Andersen, T. Kjærholt, og Co. ved Tage Kjærholt Andersen og Svend Aage Petersen, Køge, 233.
 Ankers og Løvbo, 230.
 Assens Møbelmagasin v/ E. & J. Mangor Petersen, 221.
 Astrup-Tulstrup-Hvilsted Sparekasse, 231/232.
 Antela v/ Erik Boch Poulsen, Rødovre, 227.
 Autoskrot K/S, Torslunde-Ishøj, 233.
 Auto-Truck v/ Poul Jørgensen, Odense, 238.
 Bang & Madsen, Assens, 220.
 Bauer, W., & Søn, Tårnby, 231.
 #ekslædningshuset Boston v/ E. Sørensen, Ålborg, 228.

Bensø Print v/ Jan Sørensen, Torslunde-Ishøj, 234.
 Bilparken v/ Henry Nielsen og søn, Silkeborg, 236.
 Bjært Strand Brugsforening, 225.
 Bocati v/ Vagn Ulsted-Jørgensen og Kaj Lykke Nielsen, Brøndbyerne, 240.
 Bogtik v/ Erik Lyng, Odense, 238.
 Bogtik v/ Søren Lyng, Odense, 238.
 Bogtrykkeriet Dana v/ Arne H. Nielsen, 230.
 Bornholms Cykle Import v/ Gert Andersen, Rønne, 223.
 Bornholms Cykle Import v/ Knud Jørgensen, Rønne, 223.
 Bornholms Jagt- og Fiskerimagasin ved Børge Wilhelm Koefoed, Svaneke, 224.
 Boston Boligservice I/S v/ H. Furendahl, 241.
 Boværk a.m.b.a., Akirkeby, 235.
 Brandts, Carl, Sønner, Rønne, 232.
 Brinch & Jensen, Silkeborg, 222.
 Bristol ved Johs. & Ejgil Pedersen, Gladsaxe, 240.
 Brdr. Abrahamsens Confekturfabrik, Vejle, 219.
 Brdr. Engler-Christensen I/S, Esbjerg, 237.
 Brødrene Jeppesen, Herlev, 220.
 Brdr. Lyngberg, Rønne, 224.
 Brdr. Stouby Nielsen, Silkeborg, 236.
 Bundsgaard og Jørgensen I/S, Grindsted, 235.
 Bundsgaard & Jørgensen, Supermarked og cafeteria I/S, Grindsted, 235.
 Byggefirmaet HDW v/ Henning Hansen og Co., Blåvandshuk, 238.
 Bygningsfirmaet Christensen og Jensen, I/S, Randers, 219.
 Bæk Konfektion I/S v/ Ebba Bæk og Børge Jacob Bruun Knudsen, Ikast, 223.
 Børgesen, Adolph, 219.

- C. og O. Møbler ved C. E. Christensen, Skive, 218.
 Centravaskeriet v/ A. Reinertsen, Silkeborg, 222.
 Centrum Automater v/ Ivar Hvidtfeldt, Århus, 231.
 Charleston Magazine, The, v/ Knud Svendsen, 230.
 Chefens Dinér Transportable v/ Valdemar Sørensen og Johnny Egon Dall, Gladsaxe, 232.
 Christensen, Hans, Rønne, 224.
 Christensen, Charles, I/S, 230.
 Christoffersen, K., & Co., Frederiksberg, 226.
 Cimerland Bådcener, K/S, Hadsund, 239/240.
 Ciro Konfektur Fabrik ved H. M. Kristensen, Frederiksberg, 236.
 Clausen, A., & søn, Silkeborg, 224.
 Clemenstrykkeriet v/ David Kjær Andersen, Århus, 225.
 Copenhagen Flowers v/ Knud Ove Toft, Brøndbyerne, 240.
 Cyklus, I/S v/ Ebbe Jensen og Finn Christiansen, Næstved, 237.
 DM-industri ved Dorte Madsen, Esbjerg, 233.
 Danapak-Mejeribrugets Emballagefabrik A.m.b.A., Slagelse, 235.
 dandæk v/ Daniël Jacobus Hamerslag, Århus, 231.
 Dankas-Oceka-Herstedvang I/S, Herstederne, 233.
 Dansk Gartneri-Teknik v/ Th. Jensen, Vallensbæk, 234.
 Dansk Landbrugs Grovvarereskab, 224.
 Dansk Linieranstalt v/ E. Jurin, 241.
 Dansk Mosaik I/S v/ Sørensen og Johansson, Gladsaxe, 220.
 Dansk Stramit v/ N. Johs. Brobjerg, Gentofte, 226.
 Danwear I/S v/ Wolsgaard og Knudsen, Silkeborg, 226.
 Dizzy Design v. Regitze Nordestgaard og Jan Wanters, Gentofte, 225.
 Durup Sparekasse, 220.
 Egnssparekassen i Horsens, 229.
 Ehrenreich, E., og H. Horvath, Silkeborg, 240.
 elby-huse v/ p. norby og a. elgar, Esbjerg, 224.
 Elektrogeno v/ W. Lauritzen, Kolding, 235.
 El-installatøernes Hvidevarecenter A.m.b.A., Hjørring, 229.
 Elite v/ Sv. Larsen, Ålborg, 236.
 Elite v/ Bjarne Müller, Ålborg, 236.
 Entreprenørvirksomheden Automia ved Laust K. Bech, Vester Jølby pr. Erslev, 238.
 Eranthis v/ Carl E. Larsen & Søn I/S, Frederikshavn, 239.
 Erhverv- og Bolig, handels- og konsulentfirma v/ cand. polit. Hans Brix, 241.
 Esbjerg Stevedore Co. ved K. Dideriksen, 237.
 F. B. VVS, K/S, Ringsted, 234.
 Fabriken Teknodyn, Børge R. Pedersen, Ålborg, 228.
 Fanø Spare- og Laanekasse, 223.
 Fiona Sæbelager v/ R. S. Schwartz, Silkeborg, 236.
 Firkløveret v/ Signe Theibel, Silkeborg, 217.
 Fiskekonservesfabrikken 555 K/S, Kerteminde, 235.
 Fiskemelsfabriken Hanstholm kommanditselskab (Fiskemelsfabriken Rønland A/S & Co.), Hanstholm, 239.
 Fleur Fritidstøj I/S v/ Leif Christensen & Mogens Nielsen, Herning, 227.
 Forenet Køleservice Aarhus, ved Chr. Hedetoft Nielsen og Viggo Asmussen, Højbjerg, 239.
 Foreningen Kvindehusets Bogcafé, 219.
 Forlaget Dialog v/ A. Johansen & J. Jürgensen, Nørhald, 225.
 Fossam, I/S, v/ Anne Marie Foss og Peter Foss, Odense, 238.
 Fotoanstalten Colortron ved A. Jensen, Sv. Aa. Skov og Henning Skov, Esbjerg, 223.
 Freddeys Atelier v/ Tage E. Jensen og Freddy Thaxov, Brøndbyerne, 221.
 Frederiksberg Forkromningsanstalt v. E. Hamann, 233.
 Frederikshavn Bremse- og Koblingservice v/ Andreas Østergaard, 221.
 Frelsen Kaffe, Roskilde, 240.
 Frigodan I/S v/ direktør Ernst Henriksen og gods-ejer Harald Henriksen, Rødby, 239.
 Fris, Hans, efterf., Silkeborg, 222.
 Frisør Page v/ Inge Andersen og Annebeth Poulsen, Århus, 219.
 Fritidsbo I/S v/ Andersen & Larsen, Greve, 232.
 Fruering-Vitved sogns Spare- og Lånekasse, 225.
 Fyns Kontor- og Industri-Rengøring v/ Aksel Jensen, Odense, 226.
 Færdigbeton, I/S, Sønderborg, v/ Stenderup Jensen A/S og A/S Brok & Co. Eftf., Sønderborg, 220.
 Føva v/ Leif E. Dueholm, Odense, 217.
 Garnetten ved Hansen & Bjerregaard, Gladsaxe, 240.
 Gar-Tek, P. Damgaard, Rødovre, 220.
 Geo Leasing ved Jørgen Sletgaard, Esbjerg, 223.
 Gislev Olie, Ryslinge, 223.
 Gjøl malerforretning og farvehandel v/ Jørn S. Jepsen, Abybro, 239.
 Glostrup Pladeværksted v/ Knud W. Hansen, Rødovre, 236.
 Glostrup TV-Service v/ Arne Ib Hansen, Glostrup, 221.
 Gorimarine v/ N. O. Ehrenskjöld, Kolding, 219.
 Gottlieb, Axel, & Søn, Hillerød Maskinfabrik & Kedelsmedie, 226.
 Gourmet ved Leonard Ipsen, Odense, 226.
 Gourmet ved Erik Larsen, Odense, 226.
 Grafisk Erhvervs-Reklame v/ Poul Jacobsen, Nyborg, 227.
 Grenaa Tapet- og farvehandel v/ Knud Møller, 217.
 Grotrian og Sørensen, Silkeborg, 222.
 Gruhn, Arne, Grenaa, 217.
 H. Cirkelhuse v/ Brdr. Lauridsen, Åskov, 227.
 Haahr & Co., Esbjerg, 237.
 Haderslev Køleservice v/ Johannes Jensen, 227.
 Hagensen, Louise, & Co., I/S, Frederiksberg, 233.
 Hald Sparekasse, 219.

- Hall, Bjarnar, & Co., 224.
 Hammerums, Chr. L., Søner, Tullebølle, 223.
 Hammerums, Chr. L., Sønners Eftf. v/ Kr. S. Hammerum og Taisto Hammerum, Tranekær, 223.
 Hansen & Hundebøl, Ølgod, 221.
 Hansen, H. C., & søn I/S, Rinkenæs, 238.
 Hansen, Johs., guldsmeden i Houmeden, Randers, 234.
 Hansen, K. A., & Co., Nexø, 235.
 Hansen, K. A., Sko Co., Nexø, 235/236.
 Hansen, H., Boghandel, Nykøbing M., 222.
 Helweg-Mikkelsen, 241.
 Henriksen, H. J., og G. Kähler, Høje-Tåstrup, 221.
 Herre Hus v/ Chr. Petersen, Åbenrå, 225.
 Hillerød Metaltrykkeri v. J. Duhn, 239.
 Himmerlands Elektricitetsforsyning, Andelselskab, Ålborg, 217.
 Holdt International, Søllerød, 235.
 Holstebro Møbelfabrik v/ Holger Jacobsen, 222.
 Holtman, H., & T. Gielstrup, Gentofte, 237.
 Horsens Bogtrykkeri v/ Henry Hansen, 232.
 Horsens Bogtrykkeri v/ Aksel Sørensen, 232.
 Horsted I/S, Helsing, 239.
 House Beautiful ved Knud Nielsen, Frederiksberg, 236.
 House Beautiful v. Gordon Pedersen, Frederiksberg, 236.
 Højby Brugsforening, Odense, 217.
 Højby og Omegns Brugsforening, Højby, Fyn, 217.
 Højby Sparekasse, 220.
 -Huse v/ Agerskov & Andersen, Herning, 237.
 Ilu Grafia v/ Ch. Kjeldsen og Henri Kjeldsen, 230.
 Ingeniørfirmaet Jørgen Krüger, Frederiksberg, 226.
 Installationsfirmaet Christensen og Korsgaard, Horsens-Hammer, 233.
 Intern Design, Ry, 241.
 Jøf, Chr., Handelsfirma, 230.
 Jensen og Westergaard, I/S, Viborg, 230.
 Jensen, A. C. Fuglsang, The, Company, 241.
 Jensen, Børge, Industriel Lakering, Brøndbyerne, 234.
 Jensen, Ejner, og Søn I/S, Rønne, 224.
 Jensen, Th., Frederiksberg, 236.
 Jensen, Poul, Eftl. ved Einar Jensen, Nykøbing M., 222.
 Jensen & Starup, Århus, 237.
 Jensens, L. Nielsen, Spændtræfabrik & Tømmerhandel K/S, Bredebro, 235.
 Jensen, Hans A., 219.
 Jensen, Heinr., & Co., 219.
 Jøf v/ John Grosbøl, Silkeborg, 226.
 Jøf-Musette v/ John Grosbøl, Silkeborg, 227.
 Jøf Murer- og Entreprenørforetning a.m.b.a., Silkeborg, 225.
 Jøf Skumgummi Magasin v/ Poul og Rud. Foltmar, Ålborg, 239.
 Katolsk Boghandel v/ Vilhelm Kildesø, 231.
 Katolsk Bog- og Devotionaliehandel v/ Vilhelm Kildesø, 231.
 Katolsk Forlag v/ Vilhelm Kildesø, 231.
 Keobest v/ Axel Jørgensen, 241.
 Kirkelig Forening for den Indre Mission i Danmark, Fredericia, 218.
 Kirkelig Forening for den indre Mission i Danmark, Fredericia, 240.
 Klitmøller Emballagefabrik v/ P. C. Mortensen og Meinert Mortensen, Øster og Vester Vandet, 238.
 Knudsen & Wichmann handelselskab, Odense, 226.
 Kollegianerbrugsforeningen Skjoldhøj a.m.b.a., Brabrand, 238.
 Kommanditselskab af 23/7-1971 v/ J. Jensen Både A/S (J. Jensen Boats Ltd.), 240/241.
 Korsør Stenforretning v/ H. J. Henriksen og V. Kähler, Høje-Tåstrup, 221.
 Kranløft I/S ved Asger Enggaard, Jørgen Enggaard og Søren Enggaard, Ålborg, 233.
 Kristensen, Bach, & Riis Jørgensen, Frederikshavn, 236.
 Kristiansen, A. Dræby, og søner, Silkeborg, 236.
 Kruse, Elitz W., Ålborg, 224.
 Kyner Trading ved Jørgen Larsen, Herlev, 226.
 Københavns Sandkagebageri v/ Ida Andersen, 241.
 L & P Betonbelægning v/ Lindy Pedersen og Poul Jakobsen, Århus, 225.
 Launis Fiskekonserves v/ Laur. Nielsen & Søn, Skagen, 235.
 Legetøjsforretningen Tip Top v/ Ane Margrethe Olsen, Glostrup, 221.
 Lysgaard Sogns Spare- og Lånekasse, 222.
 Læsø Ny Auto v. Erling Dahm Larsen og Holger Melchiorsen, 222.
 Lødderup Sogns Spare- og Lånekasse, Fredsø, 220.
 Løhdorff, Vojens Bogtrykkeri, 218.
 Lønborg & Waagesen, 230.
 Madsen og Bak I/S, Rønne, 232.
 Malerfirmaet Auma v/ Poul Hansen, Frederikssund, 236.
 Malerfirmaet Axel Seehusens Eftf. K/S, 231.
 Mallorca Staal møbler v/ John Willumsen, Herstederne, 234.
 Marvic Spray v. F. B. Sørensen, Ganløse, 218.
 Maskinfabrikken Exact v/ Poul Walther, Århus, 236.
 Maskinfabrikken Nordmetal v/ Børge Larsen og Per Jørn Larsen, Dronninglund, 222.
 Maskinfabrikken Teknodyn ved N. Chr. Nielsen og Børge R. Pedersen, Gunderup-Nøvling, 228.
 Maskinfabrikken Trio Transportmateriel, I/S, v/ Ole Almeborg & Co., Nexø, 223.
 Maskinfabrikken Vido v/ A. Christiansen, Vallensbæk, 234.
 Matthissen, G., & Co., 241.
 Metro – Aarhus Selvbetjenings en gros Lager, Kommanditselskabet, ved Komplementaraktieselskabet af 29. december 1972, Århus, 232.
 Meyer's, Eduard, Eftf., Installationsforretning v/ Jens Aage Lindberg, Asminderød-Grønholt, 218.
 Midtjysk Gummifabrik, v/ J. Romlund og søn, Viborg, 221.

- Miljø idemarked I/S v/ Jan Enevoldsen og Per Ellingsøe, Hobro, 237.
- Mineralvandsfabrikken Willy v/ Hans Loft Mikkelsen, Odder, 241.
- Mirou Fritidstøj I/S v/ Leif Christensen & Mogens Nielsen, Herning, 227.
- Mitsuboshi Scandinavia v/ S. D. Kurokawa og K. Kurokawa, 224.
- Morstev ved Erhardsen og Andersen, Nykøbing M., 237.
- Morsø Børstefabrik v/ Harry Vangsgård, Nykøbing M., 222.
- Morsø Børstefabrik v/ Harry Vangsgaard & Co., Nykøbing M., 222.
- Mortensen & Espensen, DSB vognmænd I/S, Ringgade 64, 7600 Struer, 222.
- Moses, B., glarmester og kunsthandel, Rudkøbing, 227.
- Moses, B., glarmester og kunsthandel, indehaver A. Stender, Rudkøbing, 227.
- Mundelstrup Installationsforretning v/ A. og H. Wind, 225.
- Murerfirmaet Eriksen & Ibsen, Purhus, 222.
- Murerfirmaet Madsen og Poulsgaard, Esbjerg, 224/225.
- Murermester Oluf Hansen & Sønner, Frederiksberg, 226.
- Musette Kjøler v/ John Grosbøl, Silkeborg, 226.
- Møller og Mortensen, Gjern, 239.
- Møllers, Oscar, Bogbinderi, 241.
- nauticus v/ N. O. Ehrenskjöld, Kolding, 219.
- Netterstrøm, Axel, 241.
- Nielsen, Carl, & Søn, Rønne, 224.
- Nielsen, Ernst, Høje-Tåstrup, 221.
- Nielsen, J. Kjærsgaard, & Søn, Løsning, 217.
- Nordsjællands Maskinstation v/ Erik Rugbjerg og Leif K. Nielsen, Fredensborg-Humblebæk, 227.
- Nord-Vest Gulvbelægning v/ S. E. Larsen, Frederiksberg, 221.
- Norlyk & Vestergaard, Kolding, 235.
- Nykøbing Mors rutebilstation A. m. b. A., 238.
- Nøddelund VVS v/ Knud Erik Lindeborg Johansen, Ålborg, 232.
- Nørholm Flisefabrik v/ brdr. Skov, Silkeborg, 222.
- Nørrebros Maskinsnedkeri og Trælasthan del v/ Rob. Wichmann, 230.
- Nørreskov Brugsforening, Silkeborg, 217.
- Nørrevang Smedie og Maskinforretning v/ Jens Kaae Hansen, Gjern, 238.
- O.K.-Sport v/ Benny Thomsen, Hvidovre, 221.
- OK Swimmingpool Center ved Kirsten Mathiasen, Ringsted, 229.
- Offenbergs Auto-Service, Hvidovre, 220.
- Olsen, Karl, & Kaj Nielsen, Brøndbyerne, 233.
- Olsen, S. V., og søn, Herstederne, 233.
- Opal-Byg v/ Madsen og Jakobsen, Århus, 218.
- Ostefabriken Schweiz v/ Asger Dalsgaard, Ølstykke, 240.
- Otterup Rør- og Tagstensfabrik v/ J. O. Nielsen, 238.
- Papirhuset ved A. H. Ring, Ålborg, 240.
- Parfumeri Vejborg, 230.
- Pedersen & Kristensen, Herning, 223.
- Petersen, Albert C., 230.
- Petersen, Carl, & Søn, Brolæggermestre & Entreprenører, 241.
- Petersen's, C. A. Eftf. v/ Carl Faaborg, Haderslev, 232.
- Petersens, Ellegaard, Møbelfabrik, Silkeborg, 238.
- Petri's, Chr. F., Eftf. I/S Kemisk fabrik, 230/231.
- Pode Sko, Odense, 217.
- pradan auto import k/s, Vordingborg, 228.
- Prolab K/S, Hjørring, 225.
- Præfa Byg v/ Ib Jensen, Sæby, 218.
- Quali-Fi I/S v/ Ole Brøndum-Nielsen og Claus Peter Broge, Gentofte, 237.
- Qureski Brothers, 230.
- Randers Børen v/ P. Rasmussen, 239.
- Randers Montageservice v/ P. Christensen og M. Handberg, 227.
- Randers Musik ved Leif Berthelsen, 219.
- Renholdningssystemet Rhouben ved A. E. A. Lindegaard, 219.
- Repo ved Benda Munch, Herning, 232.
- Ridestøve specialist, Deres, v/ fru A. Thelander, Århus, 240.
- Ri-Le-Tæpper ved Leif R. Svensson & Co., Randers, 217.
- Rær og omegns brugsforening, 222.
- S. & S. Sound and Silence I/S, Østergade 8, Holstebro, 218.
- Salten Forbrugsforening, 217.
- Samfundet og Hjemmet for Vanføre, 230.
- Samson Transport Co., 241.
- Sanders, Martin, Eftf. v/ Knud Andersen, 230.
- Scanmøbel v/ H. Gefke, Bov, 222.
- Scantic International trading of Marine engines ved Elsebeth Andersen, Jægerspris, 229.
- Schmidts, P., Eftf. v/ H. Bye Jensen, Lystrup, 218.
- Schmidts, P., Eftf. v/ H. Bye Jensen og K. J. Madsen, Lystrup, 219.
- Schweiz Ost en gros v/ Asger Dalsgaard, Ølstykke, 240.
- Schönemanns C., efterflg. v/ Poul Jacobsen, Nyborg, 227.
- Sea Konfektion v/ fabrikant Svend Eskild Andersen, Skærbæk, 239.
- Sila v/ Djonny Siedentopf og Flemming Lagerbon, Nakskov, 228.
- Silkeborg Auto-Lakereri v/ Henning Henriksen, 217.
- Simonsen og sønner, I/S, Århus, 231.
- Simonsen, G. & B., I/S, Varde, 221.
- Skandia Motorimport v/ Fr. Jensen, Ålborg, 219.
- Skandinavisk Ventilation v/ ing. M. af I. Jørgen Wulff, 241.
- Skokæden, Agerskov, 236.
- Skokæden, Haderslev, 236.
- Slangerup Maskinservice v. Eliassen & Schmidt, 239.
- Smørforsyningen Danmark v/ Christen Kovsgaard Pedersen, 219.
- Sofiegårdens brugsforening Butikken, 230.

- Sparekassen for Grevskabet Holsteinborg og Omegn, Skælskør, 225/226.
- Sparekassen København-Sjælland, 231.
- Sparekassen for Randers By og Omegn, 219.
- Spare- og Lånekassen for Kerteminde og Omegn, 223.
- Spare- og Laanekassen for Middelfart og Omegn, 234.
- Spare- og Laanekassen for Sdr. Vissing Sogn, Brædstrup, 229.
- Spica Yachts I/S ved Jens Tingleff Larsen og Egon Andersen, Ulkebøl, 220.
- Stella ved K. Pedersen, 219.
- Stender, C. F., og Søn, Rønne, 220.
- Strømpen v/ Inge Birch, 230.
- Suge & Pudseforretningen Populær v/ Alfred Svendsen, 230.
- Svendsen & Søn, Hillerød, 235.
- Sørensen, K. Skovsgaard, 230.
- Sørensen, P. O., Hadsten, 235.
- TCT-booking I/S ved Trust, Cruckov Andersen og Trust, Fakse, 239.
- T.V. Bundpris ved J. Gøtke, 224.
- Tåstrup Installationsforretning, Arne Jensens Eftf., Høje-Tåstrup, 233.
- Taj Elektronik v/ Christensen & Wulff, Værløse, 227.
- Tapetlageret v/ O. Rasch Lou, Rønne, 224.
- Tasselt Systemet I/S H. O. Hjelts Efterfølgere, 224.
- Terpa v/ H. Kirketerp-Møller og H. Andersen, Ålborg, 224.
- Terpa-Festartikler v/ H. G. Andersen, Ålborg, 224.
- Thorup Mølle ved Adolf Pedersen og søn, Dragstrup-Skallerup, 222.
- Thy Keramik ved Tage Friis, Nors-Tved, 238.
- Timco v/ Egon Mai, Sønderborg, 240.
- Top Trading I/S v/ Arne Finn Koppelbo og Svend Peter Andersen, Glostrup, 240.
- Trap, Cort, Skive, 237/238.
- Toppenberg Maskinfabrik, Ålborg, 225.
- Triangelns Kiosk v/ Torkil Dreiser, 224.
- Trunte Børnetøj v/ A. Madsen, Esbjerg, 233.
- Tømmergården I/S ved Ena og K. E. Klemmensen, Støvring, 233.
- Ulfborg Sparekasse, 217.
- Unidata I/S v/ Allan Djørup, Kaj Frandsen og Jan Nielsen, Gladsaxe, 220.
- Uniport I/S v/ Knud Haagen Petersen og Olav Jydegaard, Odense, 238.
- Unitemp v/ Steen Jensen og John Rathleff, Hvidovre, 237.
- Univox v/ Harry Rasmussen, Horsens, 239.
- VVS-Sjælland v/ Steen Larsen og Knud Kristensen, Skovbo, 233.
- Vamdrup Autoservice v/ Gunnar Juul, 219.
- Vejgaard Tømmerhandel, Karl Joh. Plougmand, Ålborg, 223/224.
- Vejle Biscuits ved Knud Christensen & Co., I/S, 227.
- Velonia v/ Ole Axel Jensen, 219.
- Vema Maskinservice I/S v/ Madsen og Bentsen, Vojens, 232.
- Vestjysk Køleteknik v/ M. Jæger-Johansen og O. Elman Hansen, Esbjerg, 224.
- Vestjysk Swimming Pool v/ Dianne Madsen, Esbjerg, 233.
- Victory Sko v/ E. Hilding Bendtsen, 219.
- Windchester Skjortefabrik v/ Svend Aage Jensen, 241.
- de Wolff, Paul, – repro – tryk, Herning, 237.
- Ørsted Slagterforretning v/ Bente Mejneche og Bruno Severinsen, Rougsø, 227.
- Ø. Brønderslev-Hallund Sparekasse, 226.
- Østjysk Autoophug v/ Leif og Carsten Primdahl Jørgensen, Bredsten, 229/230.

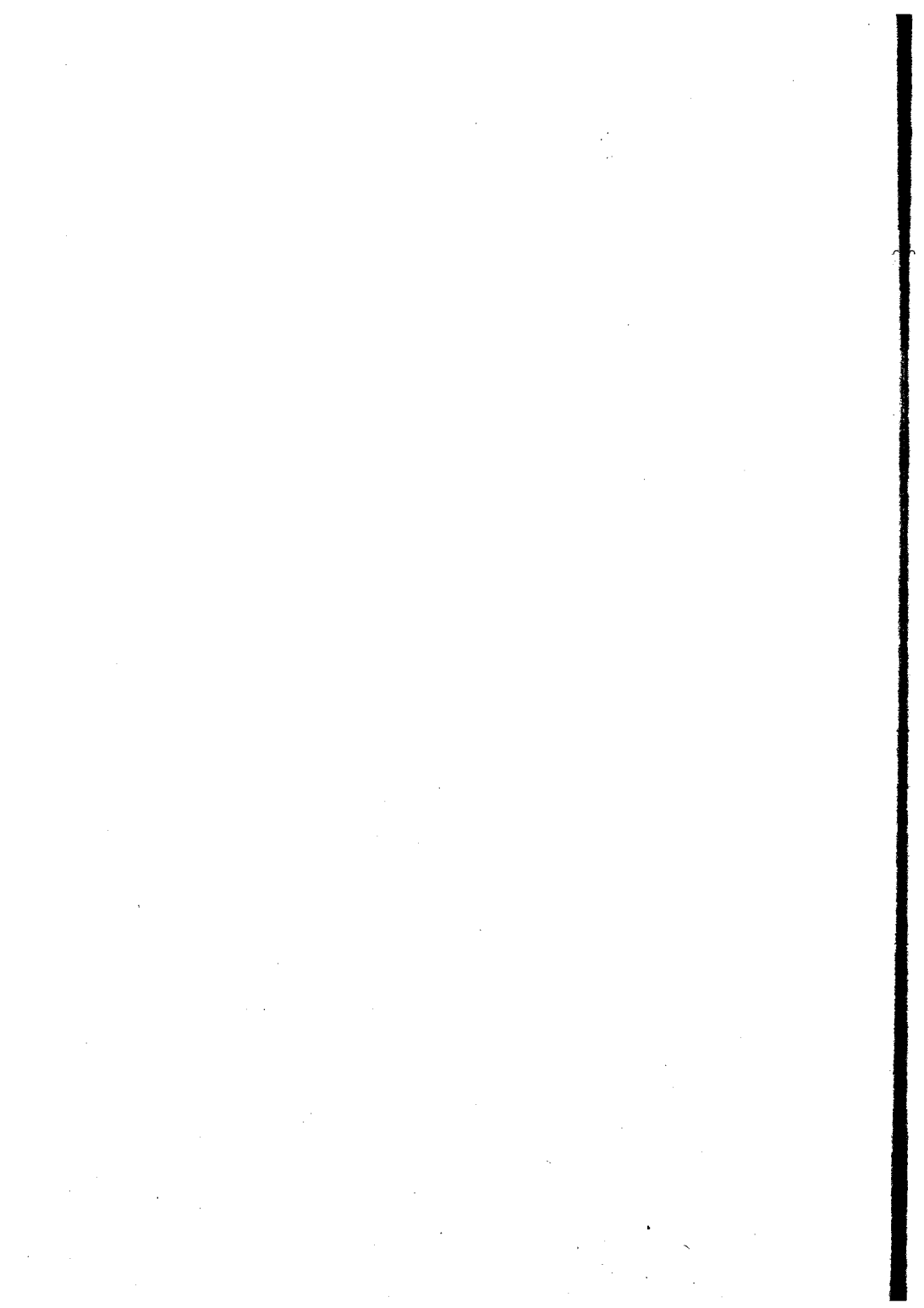

Grenaa Tapet- og farvehandel v/Knud Møller er hævet.

Arne Gruhn af Ebeltoft kommune driver handel og industridrift i Grenå kommune som eneste ansvarlige indehaver af firmaet »*Arne Gruhn Grenaa*».

Prokura er meddelt Ingrid Gruhn.

Politimesteren i Grenå, den 30. oktober 1973.

Firmaet »*Nørreskov Brugsforening*», Silkeborg, er hævet.

Firmaet »*Firkløveret v/Signe Theibel*», Silkeborg, er hævet.

Politimesteren i Silkeborg m.v., den 30. oktober 1973.

Firmaet »*Silkeborg Auto-Lakereri v/Henning Henriksen*», Silkeborg, er hævet.

Firmaet »*Salten Forbrugsforening i Salten, Them sogn*», anmelder, at der er sket ændringer i bestyrelsen, der nu består af følgende: Gunnar Kunnerup (formand), Jens Kristensen, Knud Andersen, Rasmus Andersen, Erling Rasmussen, Charles Hamann og Hald Nielsen, alle af Them kommune.

Politimesteren i Silkeborg m.v., den 26. oktober 1973.

»*Ulfborg Sparekasse*» anmelder, at Jens Meldgaard og Christian Poulsgaard er udtrådt af direktionen, og i deres sted er indtrådt Gregers Ingemann Slyk og Frede Brunsborg, begge af Ulfborg.

Af tilsynsrådet er udtrådt Gregers Ingemann Slyk, Niels Nielsen Østergaard og Frede Brunsborg, og i deres sted er indvalgt Jens Meldgaard, Frede Østergaard og Kristian Poulsgaard, alle af Ulfborg.

Politimesteren i Holstebro, den 29. oktober 1973.

Firmaet »*J. Kjærsgaard Nielsen & Søn*» af Løsning kommune anmelder, at Bent Knudsen af Tørring-Uldum kommune er indtrådt i firmaet som ansvarlig deltager.

Firmaet tegnes af de ansvarlige deltagere Rasmus Juul Kjærsgaard Nielsen, Birger

Kjærsgaard Nielsen og Bent Knudsen hver for sig.

Politimesteren i Horsens m.v., den 31. oktober 1973.

Firmaet »*Højby og Omegns Brugsforening*» af Højby Fyn er afmeldt.

Firmaet »*Føva v/Leif E. Dueholm*» af Odense er afmeldt som overgået til aktieselskab.

Højby Brugsforening, 5793 Højby Fyn, driver handel i Odense kommune.

Vedtægterne er af 8. april 1970.

Ved optagelse som medlem af foreningen betales et medlemsbidrag af 1 kr., som indgår i foreningens reservefond.

Medlemmerne er over for foreningens kreditorer solidarisk ansvarlige for foreningens forpligtelser.

Bestyrelsen består af:

Peder Jensen (formand), Hans Ejner Hansen (næstformand), Niels Larsen, Peder Hansen Pedersen, Jonna Thomassen, Svend Olaf Jensen og Palle Thorup, alle af Højby Fyn.

Brugsforeningen tegnes af formanden og et bestyrelsesmedlem i forening.

Prokura er meddelt uddeler Knud Kildahl.

Bekendtgørelse til medlemmerne skal ikke ske i offentlige tidender.

Ole Pode af Fruens Bøge driver handel i Odense kommune som eneste ansvarlige indehaver af firmaet »*Pode Sko*».

Politimesteren i Odense, den 31. oktober 1973.

Firmaet »*R!-LE-Tæpper ved Leif R. Svensson & Co.*» driver handel i Randers kommune.

Leif Roland Svensson og Rita Høgh Thomassen, begge af Randers, er de ansvarlige deltagere og tegner firmaet i forening.

Prokura er meddelt Leif Roland Svensson.

Politimesteren i Randers, den 31. oktober 1973.

Firmaet »*Andelsselskabet Himmerlands Elektricitetsforsyning*» af Ålborg kommune anmelder, at grosserer Ib Smith Andersen udtræder af bestyrelsen og i stedet indtræder snedkermester Poul Erik Dahl Nielsen, Skalborg.

Politimesteren i Ålborg m.v., den 31. oktober 1973.

Firmaet »Lohndorff, Vojens Bogtrykkeri«
Vojens, er hævet.

Politimesteren i Haderslev, den 31. oktober 1973.

Firmaet »MARVIC Spray v. F. B. Sørensen«
af Ganløse er afmeldt, da firmaet overgår til
aktieselskab.

Politimesteren i Hillerød, den 30. oktober
1973.

Firmaet »C. og O. Møbler ved C. E. Chri-
stensen«, Skive, er hævet.

Politimesteren i Skive, den 31. oktober
1973.

Firmaet »Opal-Byg v/Madsen og Jakobsen«
driver håndværk i Århus kommune. Steen
Bjarup Madsen af Højbjerg og Leif Skals
Jakobsen af Risskov er de ansvarlige deltagere.

Politimesteren i Århus, den 31. oktober
1973.

Helge Bye Jensen af Århus udøver indu-
stridrift i Århus kommune som eneste an-
svarlige indehaver af firmaet »P. Schmidts
Eftf. v/H. Bye Jensen«, Lystrup.

Politimesteren i Århus, den 31. oktober
1973.

Under firma »Kirkelig Forening for den In-
dre Mission i Danmark« drives handel i Frede-
ricia kommune af et selskab med begrænset
ansvar, hvis vedtægter er af 13. oktober 1971.

Den i selskabet indskudte kapital er veks-
lende. Medlemmerne hæfter ikke for selska-
bets forpligtelser.

Selskabets bestyrelse består af:
Sognepræst Kristian Hansen Friis, 9640
Farsø, formand.

Sognepræst Verner Zako Groth Andersen,
7250 Hejnsvig, næstformand.

Købmand Kaj Friis Junge, Stampesvej 19,
7100 Vejle, formand for økonomiudvalget.

Generalsekretær Stefan Ottesen, Korskær-
vej 164, 7000 Fredericia.

Proprietær Erik Nicolaus Møller, Ulriks-
dal, 4840 Nr. Alslev.

Seminarierektor Kristen Flodgaard Brond-
bjerg, Haslev seminarium, 4690 Haslev.

Sognepræst Klaus Nissen Refshauge, 6091
Sdr. Bjært.

Fiskeskipper Kristen Mose Enevoldsen,
6960 Hvide Sande.

Sognepræst Niels Peter Sørensen, Ran-
dersgade 3, 2100 København Ø.

Ingeniør Hans Jørgen Wengel, Skovparken
420, 7190 Billund.

Renseriejer Frode Østergaard, Skolegade
5, 7400 Herning.

Landssekretær Hans Smidt, Allégade 63,
5000 Odense.

Sognepræst Ruben Jørgensen, Skibsted,
9283 Kongerslev.

Landssekretær Ove Sørensen Vandel,
Mølvangsvej 5, 7300 Jelling.

Sognepræst Oluf Emil Paaske, Skjoldsgade
2, 6700 Esbjerg.

Sognepræst John Ørum Jørgensen, Durup,
7870 Roslev.

Selskabet tegnes af formanden, næstfor-
manden og økonomiudvalgets formand i fore-
ning med en af de øvrige.

Prokura er meddelt hovedkasserer Arne
Siersbæk, Fredericia, i forening med forman-
den, næstformanden eller Kaj Friis Junge.

Prokuraen omfatter også salg og pantsæt-
ning af fast ejendom.

Bekendtgørelse til medlemmerne skal ske i
offentlige tidender.

Politimesteren i Fredericia købstad m.v.,
den 1. november 1973.

Firmaet »Eduard Meyer's Eftf., Installati-
onsforretning v/Jens Aage Lindberg« af tidlige-
re Asminderød-Grønholt, nu Fredensborg-
Humblebæk kommune, er afmeldt af handels-
registret, da firmaet skal overgå til aktiesel-
skab.

Politimesteren i Helsingør, den 1. novem-
ber 1973.

Ingeniør Ib Jensen af Sæby kommune dri-
ver handel, håndværk og industri i Sæby
kommune som eneste ansvarlige indehaver af
firmaet »Præfa Byg« v/Ib Jensen.

Politimesteren i Frederikshavn købstad
m.v., den 31. oktober 1973.

Firmaet »S. & S. Sound and Silence I/S«,
Østergade 8, Holstebro, driver produktion og
handel i Holstebro kommune.

Fru Gerda Lindholm Pedersen og værkfø-
rer Aage Risom, begge af Holstebro, er de
ansvarlige deltagere og tegner firmaet hver
for sig.

Politimesteren i Holstebro, den 1. novem-
ber 1973.

Leif Berthelsen af Århus kommune driver handel i Randers kommune som eneste ansvarlige indehaver af firmaet »*Randers Musik ved Leif Berthelsen*«.

Politimesteren i Randers, den 1. november 1973.

Firmaet »*I/S Bygningsfirmaet Christensen og Jensen, Randers*« driver handel og håndværk i Randers kommune.

Børge Møller Jensen og Svend Christensen, begge Randers, er de ansvarlige deltagere og tegner firmaet i forening.

Politimesteren i Randers, den 1. november 1973.

Firma »*P. Schmidts Eftf. v/H. Bve Jensen og K. J. Madsen*«, Lystrup, er hævet.

Politimesteren i Århus, den 31. oktober 1973.

Under firma »*Frisor Page v/Inge Andersen og Annebeth Poulsen*« drives håndværk i Århus kommune. Inge Hein Andersen af Højbjerg og Annebeth Nørgaard Poulsen er de ansvarlige deltagere.

Politimesteren i Århus, den 31. oktober 1973.

Mekaniker Gunnar Jespersen Juul af Vamdrup kommune driver handel og håndværk i Vamdrup, som eneste ansvarlige indehaver af firmaet »*Vamdrup Autoservice v/ Gunnar Juul*«.

Politimesteren i Kolding, den 1. november 1973.

Firmaet »*nauticus v/N. O. Ehrenskjöld*«, Kolding, er hævet.

Niels Oluf Ehrenskjöld af Kolding kommune driver handel i Kolding købstad som eneste ansvarlige indehaver af firmaet »*GORI-MARINE v/N. O. Ehrenskjöld*«.

Prokura er meddelt Jørgen Anders Houmann.

Politimesteren i Kolding m.v., den 1. november 1973.

Fabrikant Johan Peter Abrahamsens søn, repræsentant Carl Chr. Abrahamsen, Assenlrup, Daugaard, og fabrikant Ib Andersen, Vejle, indtræder som ansvarlige medindeha-

vere af fa. »*Brdr. Abrahamsens Confectionfabrik*« af Vejle.

Politimesteren i Vejle, den 2. november 1973.

»*Hald Sparekasse*«, Hald, 8983 Gjerlev J., slettes af handelsregistret, efter at den fra 1. april 1973 er sammensluttet med »*Sparekassen for Randers By og Omegn*«.

Politimesteren i Randers, den 2. november 1973.

Til Københavns handelsregister er modtaget følgende anmeldelser:

Hans Børgesen der var eneste ansvarlig indehaver af firmaet *Adolph Børgesen*, er afgået ved døden og firmaet er afmeldt af handelsregistret, efter at navnet er overtaget af et aktieselskab.

Firmaet *Heinr. Jessen & Co.* er hævet.

Firmaet »*Stella*« ved *K. Pedersen* er hævet.

Firmaet *Hans A. Jersin* er hævet.

Firmaet *Renholdningssystemet Rhouben* ved *A. E. A. Lindegaard* er hævet.

Firmaet *Smørforsyningen Danmark v/ Christen Kovsgaard Pedersen* er hævet.

Firmaet *Victory Sko v/ E. Hilding Bendtsen* er hævet.

Ole Axel Jensen driver handel og håndværk som eneste ansvarlig indehaver af firmaet *Velonia v/ Ole Axel Jensen*.

Under firma *Foreningen Kvindehusets Bogcafé* drives handel med bøger og blade af et selskab, hvis vedtægter er af 10. oktober 1973. Selskabets bestyrelse består af Else Marie Gert Nielsen, Birgit Karin Stockmarr, f. Petersen, og Tove Marklund Gottlieb, f. Lassen. Selskabet tegnes af bestyrelsens medlemmer hver for sig. Prokura er meddelt Karen Sten Madsen og Caritas Berner hver for sig. Den i selskabet indskudte kapital er vekslende. Selskabets medlemmer hæfter ikke for dets forpligtelser, hvor hvilke alene den i selskabet til enhver tid indskudte kapital hæfter. Bekendtgørelse til medlemmer sker ikke i pressen.

Københavns magistrat, den 5. november 1973.

Firmaet »*Skandia Motorimport v/Fr. Jensen*« af Ålborg kommune er hævet.

Politimesteren i Ålborg m. v., den 1. november 1973.

»Lødderup Sogns Spare- og Lånekasse«, Fredsø, er hævet.

Politimesteren i Thisted købstad m. v., den 2. november 1973.

Firmaet »C. F. Stender og Son« af Ronne, er hævet.

Politimesteren på Bornholm, den 2. november 1973.

Firma *Unidata I/S v/Allan Djourup, Kaj Frandsen og Jan Nielsen* af Gladsaxe kommune er hævet.

Politimesteren i Gladsaxe, den 2. november 1973.

Firmaet »Offenbergs Auto-Service« af Hvidovre kommune er hævet.

Politimesteren i Hvidovre, den 2. november 1973.

Firmaet »Spica Yachts I/S ved Jens Tingleff Larsen og Egon Andersen« af Ulkebøl er hævet.

Politimesteren i Sønderborg, den 2. november 1973.

Fru Dora Margrethe Kristine Madsen af Assens anmelder, at Axel Heinrich Madsen, der var indehaver af firmaet »Bang & Madsen, Assens«, er afgået ved døden, og at hun som eneste arving fortsætter firmaet uændret.

I firmaet er indtrådt elektroingeniør Bent Karlo Nielsen af Assens som ansvarlig deltager.

Politimesteren i Assens politikreds, den 5. november 1973.

»Durup Sparekasse« anmelder, at tilsynsrådet nu består af følgende:

Gdr. Karl Edvard Gade, Durupgårde, formand.

Gdr. Ejnar Dalgaard, Nautrup.

Gdr. Martin Vinde Akselsen, Tøndering.

Gdr. Nielsen Frederik Kristensen, Grynderup.

Borgmester Frode Villy Søndergaard, Durup.

Handelsministeriets medlem slagtermester Jens Kibsgaard, Durup, og mejerist Walther Hegner, Durup.

Direktionen består af:

Direktør Aage Møller, Durup.

Der er meddelt prokura til følgende: bog-

holder Jacob Hansen, Durup.

Assistent Jytte Hansen, Glyngøre.

Kontorassistent Dorthe Fick, Durup.

Kontorassistent Ellen Frederiksen, Durup

og elev Anna Iversen, Durup, således at de tegner hver især sammen med enten direktøren, bogholderen eller et tilsynsrådsmedlem.

Politimesteren i Skive, den 5. november 1973.

Firmaet »I S Færdigbeton, Sønderborg, v/Stenderup Jensen A/S og A/S Brok & Co. Eff.« af Sønderborg er hævet.

Politimesteren i Sønderborg, den 5. november 1973.

Firmaet »Gar-Tek, P. Damgaard« af Rødovre kommune er hævet. Firmaet er under omdannelse til aktieselskab.

Politimesteren i Hvidovre, den 5. november 1973.

Højby Sparekasse anmelder, at gårdejer Tormod Hansen, Lumsås, er udtrådt af tilsynsrådet, og at plejeassistent Stephan Skov Andersen, Højby, er indtrådt i tilsynsrådet, at den fuldmægtig Jens Hansen og kasserer Margit Falster-Hansen meddelte prokura er tilbagekaldt. Prokura er meddelt kasserer Jørgen Rasmussen.

Sparekassen tegnes af: 2 medlemmer af tilsynsrådet i forening, direktør Hans Ejler Christiansen og prokurist Ingolf Møller Jensen hver for sig i forening med et tilsynsrådsmedlem, direktør Hans Ejler Christiansen og prokurist Ingolf Møller Jensen i forening samt af fuldmægtig Knud Erik Mortensen og kasserer Jørgen Rasmussen hver for sig i forening med 1 tilsynsrådsmedlem eller direktør Hans Ejler Christiansen eller prokurist Ingolf Møller Jensen.

Politimesteren i Holbæk købstad m.m., den 5. november 1973.

Firma *Brødrene Jeppesen* af Herlev kommune er hævet.

Firma *DANSK MOSAIK I/S v/Sørensen og Johansson* af Gladsaxe kommune har meddelt Ejnar Jensen prokura til at tegne firmaet.

Politimesteren i Gladsaxe, den 6. november 1973.

Firmaet »O. K.-Sport v/Benny Thomsen« af Hvidovre kommune er hævet.

Politimesteren i Hvidovre, den 6. november 1973.

Andreas Friedrich Østergaard af Odense kommune driver handel og håndværk i Frederikshavn kommune som eneste ansvarlige indehaver af firmaet »Frederikshavn Bremse- og Koblingsservice« v/ Andreas Østergaard.

Politimesteren i Frederikshavn købstad m. v., den 5. november 1973.

Firmaet »Aller Molle v/ H. J. Bylling«, Aller, er hævet, idet firmaet overgår til aktieselskab.

Politimesteren i Haderslev, den 6. november 1973.

Steen Ebbe Busenius Larsen af Københavns kommune driver håndværk i Frederiksberg kommune som eneste ansvarlige indehaver af firmaet »Nord-Vest Gulvbelægning v/S. E. Larsen«.

Politimesteren i Frederiksberg birk, den 7. november 1973.

Marie Camilla Margrethe Henriksen, f. Kongshaug, der var ansvarlig deltager i firmaet »Korsør Stenforretning v/H. J. Henriksen og V. Kähler« Roskilde kommune (nu Høje-Tåstrup kommune) er afgået ved døden.

Ib Kongshaug Henriksen er udtrådt af firmaet.

Anders Finn Henriksen af Frederiksberg og Henrik Finn Henriksen af Søllerød kommune er indtrådt i firmaet og tegner sammen med de øvrige deltagere firmaet i forening.

Prokurist Thorvald Mikkelsen er afgået ved døden, hvorefter de tidligere anmeldte prokurister Claus Gustav Kähler og Marie Elisabeth Holtine Ettrup tegner firmaet i forening også ved afhændelse og plantsætning af fast ejendom.

Marie Camilla Margrethe Henriksen, f. Kongshaug, der var ansvarlig deltager i firmaet »H. J. Henriksen og G. Kähler« Roskilde kommune (nu Høje-Tåstrup kommune) er afgået ved døden.

Ib Kongshaug Henriksen er udtrådt af firmaet.

Anders Finn Henriksen af Frederiksberg og Henrik Finn Henriksen af Søllerød kom-

mune er indtrådt i firmaet og tegner sammen med de øvrige deltagere firmaet i forening.

Prokurist Thorvald Mikkelsen er afgået ved døden, hvorefter de tidligere anmeldte prokurister Claus Gustav Kähler og Marie Elisabeth Holtine Ettrup tegner firmaet i forening også ved afhændelse og pantsætning af fast ejendom.

Firmaet »Ernst Nielsen« Høje-Tåstrup kommune har tilbagekaldt den Erik Gunner Nielsen, Erik Asger Madsen og Poul Julius Heinecke meddelte procura.

Firmaet »Glostrup TV-Service v/Arne Ib Hansen« Glostrup kommune er hævet.

Firmaet »Freddys Atelier v/Tage E. Jensen og Freddy Thaxov« Brøndbyernes kommune er hævet.

Politimesteren i Glostrup, den 7. november 1973.

Firmaet »I/S G. & B. Simonsen« driver håndværk i Varde kommune.

Godtfred Simonsen, Orten pr. 6800 Varde, og Bent Simonsen, Jægumsvej 29, 6800 Varde, er de ansvarlige deltagere og tegner firmaet i forening.

Firmaet »Hansen & Hundebøl« udøver industri drift i Ølgod kommune.

Grethe Hansen, Vester Ansager, 6823 Ansager, og Keld Otting Hundebøl, 6823 Ansager, er de ansvarlige deltagere og tegner firmaet i forening.

Politimesteren i Varde, den 6. november 1973.

Firmaet »Legetøjsforretningen Tip Top v/ Ane Margrethe Olsen« Glostrup kommune er hævet.

Politimesteren i Glostrup, den 7. november 1973.

Fa. Assens Møbelmagasin v/ E. & J. Mangor Petersen af Assens kommune er hævet, idet firmaet omdannes til aktieselskab.

Politimesteren i Assens politikreds, den 7. november 1973.

Firmaet »Midtjydsk Gummifabrik, v/ J. Romlund og søn« af Viborg kommune er hævet som overgået til aktieselskab.

Politimesteren i Viborg købstad m. v., den 7. november 1973.

Firmaet »*Murerfirmaet Eriksen & Ibsen*« driver håndværk i Purhus kommune. Ejvind Emil Eriksen af Ålum, og Niels Jørgen Ibsen af Bjerregrav, er de ansvarlige deltagere og tegner firmaet i forening.

Politimesteren i Randers, den 7. november 1973.

Firmaet »*Grotrian og Sørensen*« af Silkeborg er hævet.

Firmaet »*Centralvaskeriet v/A. Reinertsen*« af Silkeborg er hævet.

Firmaet »*Nørholm Flisefabrik v/brdr. Skov*« af Silkeborg er hævet.

Firmaet »*Brinch & Jensen*« af Silkeborg er hævet.

Firmaet »*Hans Friis' efterf.*« af Silkeborg er hævet.

Firmaet »*Andersen & Møller, Auto Reserve-dele og Tilbehør*« af Silkeborg er hævet.

Politimesteren i Silkeborg m. v., den 7. november 1973.

Firmaet »*Scannmøbel v/H. Gefke* af Bov kommune er hævet.

Politimesteren i Gråsten, den 8. november 1973.

Firmaet »*Holstebro Møbelfabrik v/ Holger Jacobsen*« slettes af handelsregisteret.

Firmaet »*Mortensen & Espensen, DSB vognmænd I/S. Ringgade 64, 7600 Struer*« afmeldes af handelsregisteret.

Politimesteren i Holstebro, den 8. november 1973.

»*Maskinfabrikken NORDMETAL*« v/Børge Larsen og Per Jørn Larsen driver handel og håndværk og udøver industridrift i Dronninglund kommune.

Børge Larsen af Dronninglund og Per Jørn Larsen af Hals er de ansvarlige deltagere og tegner firmaet i forening.

Politimesteren i Frederikshavn købstad m. v., den 8. november 1973.

Af bestyrelsen for *Rær og omegns brugsförening*. Rær, er udtrådt gårdejer Laurits Dam, Rær, husmand Poul Erik Christiansen, Rær,

gårdejer Peter Pedersen, Bjerre, gårdejer Hans Hedegård, Nytorp, husmand Aksel Jespersen, Rær, husmand Johannes Rask, Sårup, og i stedet er indtrådt statshusmand Viggo Pedersen, Hamborg, formand, forpagter Mogens Vestergård, Rær, næstformand, gårdejer Thomas Oddershede, Nytorp, gårdejer Svend Åge Andersen, Febbersted, fhv. gårdejer Anker Larsen, Bjerre, og husmand Ejnar Pedersen, Vigsø.

Kai Steen Nielsen af Nykøbing M. er indtrådt i firmaet »*H. Hansens Boghandel*« af Nykøbing M. som ansvarlig og til underskrift berettiget deltager.

Firmaet »*Morsø Borstefabrik v/Harry Vangsgård & Co.*« udøver industridrift i Nykøbing M. købstad. Harry Hedeholm Vangsgård og Preben Larsen, begge af Nykøbing M., er de ansvarlige deltagere. De ansvarlige deltagere samt Marie Kirstine Vangsgård har ret til hver for sig at tegne firmaet pr. prokura.

Firmaet »*Morsø Borstefabrik v/Harry Vangsgård*« af Nykøbing M. er hævet.

Firmaet »*Thorup Mølle ved Adolf Pedersen og søn*« af Dragstrup-Skallerup kommune er hævet.

Firmaet »*Poul Jensens Eftfl. ved Einar Jensen*« af Nykøbing M. er hævet.

Politimesteren i Thisted købstad m. v., den 7. november 1973.

»*Lysgaard Sogns Spare- og Lånkasse*« tidligere Lysgård kommune, nu Viborg kommune, anmelder, at Anders Sørensen, Katballe, Christian Jensen, Bisballe, og Søren Pedersen, Lysgård, er udtrådt af tilsynsrådet og at Peder Jacobsen, Lysgård, Kurt Thybo, Skelhøje, og Søren Sahl, Katballe, er indtrådt i stedet.

Politimesteren i Viborg købstad m. v., den 7. november 1973.

Firmaet »*Læso Ny Auto*« v. Erling Dahm Larsen og Holger Melchiørsen driver handel og håndværk i Læso kommune. Erling Dahm Larsen og Holger Torben Melchiørsen, begge af Frederikshavn, er de ansvarlige deltagere.

Politimesteren i Frederikshavn købstad m.v., den 9. november 1973.

Jørgen Enné Sletgaard af Esbjerg driver handel i Esbjerg kommune som eneste ansvarlige indehaver af firmaet »*GEO LEASING ved Jørgen Sletgaard*«.

Firmaet »*Fotoanstalten Colortron ved A. Jensen, Sv. Aa. Skov og Henning Skov*« af Esbjerg er hævet.

Berigtigende anmeldelse, jfr. Statstidende nr. 188 af 29. september 1973: Af tilsynsrådet for »*Fanø Spare- og Laanekasse*« af Fanø kommune er Ida Nielsen udtrådt. Indtrådt er Axel Hakon Pedersen af Sønderho.

Den Marie Wohler og Freddy Christensen meddelte prokura er hævet. Prokura er meddelt Anne Jensen, Karen Sørensen, Anette Nielsen, Linda Mathiasen, Kaja Fischer Jensen og Per Mouritsen tøj i forening.

Politimesteren i Esbjerg, den 9. november 1973.

Firmaet *Bæk Konfektion I/S v/Ebba Bæk og Borge Jacob Bruun Knudsen* af Ikast, er hævet.

Firmaet *Pedersen & Kristensen* driver handel og håndværk i Herning kommune.

Kurt Harly Pedersen og Leif John Kristensen begge af Herning kommune er de ansvarlige deltagere og tegner firmaet i forening.

Politimesteren i Herning, den 9. november 1973.

Spare- og Lånekassen for Kerteminde og Omegn anmelder herved:

at overlærer Arne Schmidt Nielsen, Blochvænget 13, Kerteminde, er indtrådt i sparekassens tilsynsråd i stedet for købmand Otto Andresen, Odensevej 12, Kerteminde,

at den købmand Otto Andresen meddelte kollektive prokura tilbagekaldes, samt at der i stedet meddeles den nyvalgte næstformand, gårdejer Poul Olaf Rasmussen, Salby, kollektiv prokura,

at tilsynsrådets hidtidige næstformand, borgmester, tømrermester Peter Møller Olsen, Kerteminde, er valgt som ny formand.

Politimesteren i Nyborg m.v., den 9. november 1973.

Firmaet »*I/S MASKINFABRIKKEN TRIO TRANSPORTMATERIEL v/Ole Almeborg & Co.*« driver håndværk og industridrift i Nexø kommune.

Ole Bjørn Almeborg, Ingvar Kuhre og

Tage Kjøbæk Hansen, alle af Rønne, er de ansvarlige deltagere og tegner firmaet hver for sig.

Politimesteren på Bornholm, den 9. november 1973.

Firmaet *Bornholms Cykle Import v/Knud Jørgensen* af Rønne, er hævet.

Gert Helge Andersen af Rønne driver handel i Rønne kommune som eneste ansvarlige indehaver af firmaet »*Bornholms Cykle Import v/Gert Andersen*«.

Politimesteren på Bornholm, den 9. november 1973.

Under firma »*GISLEV OLIE*« drives handel med fyringsolie m.m. i Ryslinge kommune af et selskab med begrænset ansvar, hvis vedtægter er af 22. oktober 1973. Den i foreningen indskudte kapital er 0 kr. Medlemmerne hæfter ikke for selskabets forpligtelser. Selskabets bestyrelse består af Kai Juul Andersen, »Eskelund«, Rasmus Larsen, »Iglemosegaard«, Verner Jørgensen, »Lykkens-eje«, Peder Jensen, »Råmaelund«, alle 5854 Gislev, og Jørgen Detlefsen, »Søgaard«, 5856 Ryslinge. Selskabet tegnes af den samlede bestyrelse. Prokura er meddelt Gordon Rasmussen, 5854 Gislev. Bekendtgørelse til medlemmerne skal ikke ske i offentlige tidender.

Politimesteren i Svendborg, den 9. november 1973.

Firma »*Chr. L. Hammerums Sønner*«, Tullebølle, Tranekær, er hævet.

Firma »*Chr. L. Hammerums Sønners Eftf. v/Kr. S. Hammerum og Taisto Hammerum*« driver handel, håndværk og industridrift i Tranekær kommune. Kristian Seiler Hammerum og Taisto Hammerum, begge af Tullebølle, er de ansvarlige deltagere og tegner firmaet i forening. Prokura er meddelt Kristian Seiler Hammerum, Taisto Hammerum og Laurits Skovby, alle Tullebølle, hver for sig.

Politimesteren i Svendborg, den 9. november 1973.

Karl Johan Plougmand, der var eneste indehaver af firmaet »*Vejgaard Tømmerhandel, Karl Joh. Plougmand*« af Alborg kommune, er afgået ved døden. Firmaet, der driver handel, fortsattes uforandret af afdødes enke, Esther

Elisabeth Margrethe Plougmand, født Stisager, af Ålborg.

Politimesteren i Ålborg m. v., den 8. november 1973.

Firmaet »Aalborg Serviceudlejning v/H. Kirketerp-Møller og H. Andersen« af Ålborg kommune er hævet.

Firmaet »Terpa v/H. Kirketerp-Møller og H. Andersen« af Ålborg kommune er hævet.

Henry Georg Andersen af Ålborg driver handel i Ålborg kommune som eneste ansvarlige indehaver af firmaet »Terpa-Festartikler v/H. G. Andersen«.

Politimesteren i Ålborg m. v., den 8. november 1973.

Firma »Elitz W. Kruse« af Ålborg kommune anmelder, at Anna Mary Kruse, født Hansen, er afgået ved døden, og at firmaet fortsættes uforandret af den hidtidige deltager Dion Elitz Wirenfeldt Kruse.

Prokura er meddelt Poul Elitz Wirenfeldt Kruse og Lars Wirenfeldt Kruse hver for sig.

Politimesteren i Ålborg m. v., den 8. november 1973.

Firmaet »A. Clausen & søn« af Silkeborg er hævet. Firmaet er under omdannelse til aktieselskab.

Politimesteren i Silkeborg m.v., den 9. november 1973.

Firmaet »Tapetlageret v O. Rasch Lou« af Rønne er hævet.

Firmaet »Carl Nielsen & Søn« af Rønne er hævet.

Firmaet »Ejner Jensen og Søn I, S« af Rønne er hævet.

Firmaet »Bornholms Jagt- og Fiskerimagasin« ved Børge Wilhelm Koefoed af Svaneke er hævet.

Firmaet »Brdr. Lyngberg« af Rønne er hævet.

Firmaet »Hans Christensen« af Rønne er hævet.

Politimesteren på Bornholm, den 9. november 1973.

Til Københavns handelsregister er modtaget følgende anmeldelser:

Firmaet Dansk Landbrugs Grovvarerelskab har meddelt Verner Skov Sørensen, Orla Bent Jensen, Ernst Albæk, Verner Junker, Arne Egon Larsen og Povl Eigil Ullegaard prokura hver for sig i forening med en af de tidligere anmeldte prokurister enten Hans Ohm Laursen eller Elmand Lyngbye.

Firmaet Bjarnar Hall & Co. er hævet.

Niels Erik Lønøw er udtrådt af firmaet Tasselt Systemet I/S H. O. Hjelts Efterfølgere, hvorved den ham givne prokura er bortfaldet. Firmaet fortsættes uforandret af de hidtidige deltagere Henning Thorndahl og Ib Rix-Møller.

Firmaet Mitsuboshi Scandinavia v/S. D. Kurokawa og K. Kurokawa driver handel. Sigrigrid Deichmann Kurokawa, f. Jacobsen og Kazunao Kurokawa af Kokkedal er de ansvarlige deltagere og tegner firmaet i forening.

Torkil Dreiser af Rødovre driver handel som eneste ansvarlig indehaver af firmaet Triangelns Kiosk v/Torkil Dreiser.

John Gøtke af Virum driver handel som eneste ansvarlig indehaver af firmaet T. V. Bundpris ved J. Gøtke. Prokura er meddelt Annie Hansine Johanne Gøtke, f. Melchior- sen.

Københavns magistrat, den 12. november 1973.

Firmaet »VESTJYDSK KØLETEKNIK v/M. Jæger-Johansen og O. Elman Hansen« driver handel og håndværk samt udøver industridrift i Esbjerg kommune. Marius Andreas Jæger-Johansen og Ove Elman Hansen, begge af Esbjerg, er de ansvarlige deltagere og tegner firmaet i forening.

Firmaet »elby-huse v/p. norby og a. elgar« driver handel og håndværk i Esbjerg kommune. Poul Nørby og Allan Elgar Nielsen, begge af Esbjerg, er de ansvarlige deltagere og tegner firmaet i forening.

»Murerfirmaet Madsen og Poulsgaard« dri-

ver håndværk i Esbjerg kommune. Per Kirkerterp Madsen og Børge Poulsgaard, begge af Esbjerg, er de ansvarlige deltagere og tegner firmaet i forening.

Politimesteren i Esbjerg, den 12. november 1973.

»Prolab K/S« af Hjørring anmelder, at medlem af bestyrelsen Carsten Mørup er udtrådt.

Selskabets bestyrelse består herefter af Else Allan Jensen og Gunner Allan Jensen begge af Bjergby og Fin Jørgen Jacoby af København.

Firmaet tegnes af den samlede bestyrelse eller direktør Gunner Allan Jensen alene.

Politimesteren i Hjørring m.v., den 12. november 1973.

Poul Jensen af Odder driver handel og håndværk i Århus kommune som eneste ansvarlige indehaver af firma »aarhus VVS center v/Poul Jensen«.

Politimesteren i Århus, den 9. november 1973.

Under firma »L & P Betonbelægning v/Lindy Pedersen og Poul Jakobsen« drives håndværk i Århus kommune. Lindy Frank Pedersen og Poul Martin Jakobsen, begge af Århus, er de ansvarlige indehavere.

Politimesteren i Århus, den 12. november 1973.

Firmaet *Di:zy Design v. Regitze Nordestgaard og Jan Wanters* af Gentofte er hævet.

Politimesteren i Gentofte, den 12. november 1973.

Firmaet *Herre Hus v/Chr. Petersen* af Abenrå er hævet.

Politimesteren i Gråsten, den 12. november 1973.

Firmaet »Jysk Murer- og Entreprenørforretning a.m.b.a.« af Silkeborg er hævet.

Politimesteren i Silkeborg m.v., den 12. november 1973.

Firmaet »Toppenberg Maskinfabrik« af Ålborg kommune er hævet.

Politimesteren i Ålborg m.v., den 12. november 1973.

Firma »Clemenstrykkeriet v/David Kjær Andersen«, Århus, afmeldes af handelsregisteret.

Politimesteren i Århus, den 12. november 1973.

Firma »MUNDELSTRUP INSTALLATIONSFORRETNING v/A. og H. Wind« afmeldes af handelsregisteret.

Politimesteren i Århus, den 12. november 1973.

Firmaet »Bjært Strand Brugsforening«, S. Bjært pr. Dalager, er hævet.

Politimesteren i Kolding m.v., den 12. november 1973.

I medfør af forskrifterne i lov nr. 72 af 27. marts 1929 er følgende firmaer:

Glumso boghandel v/Svend R. Høst af Glumso og T. Krabbe & søn af Næstved udslettede af handelsregisteret i Næstved.

Politimesteren i Næstved, den 13. november 1973.

Af tilsynsrådet for *Fruering-Vitved sogns Spare- og Lånkasse* er udtrådt gårdejer Ehlers Sørensen, Gjesing og i dennes sted er indtrådt gårdejer Theodor Vilstrup, Gjesing.

Politimesteren i Odder, den 12. november 1973.

Firmaet *Forlaget DIALOG v/A. Johansen & J. Jürgensen* driver handel i Nørhald kommune.

Aksel Eigil Johansen af Hald, Gjerlev, og Jürgen Jürgensen af Skødstrup er de ansvarlige deltagere og tegner firmaet i forening.

Politimesteren i Randers, den 13. november 1973.

Sparekassen for Grevskabet Holsteinborg og Omegn, Skælskør, anmelder, at sparekassens vedtægter er ændret den 28. august 1973, stadsfæstet af tilsynet med banker og sparekasser den 13. september 1973. Medlemmer af tilsynsrådet fhv. proprietær Anders Buchwald, Fuglebjerg og manufakturhandler Helge Skotte Jørgensen, Rude, er udtrådt af tilsynsrådet. I stedet har tilsynsrådet valgt proprietær Hans Andersen, Fuglebjerg og entreprenør Arnold Petersen, Rude.

Sparekassens firma tegnes af tilsynsrådets medlemmer eller direktionen, to i forening.

Den fru Minna Christensen, Kvislemark, meddelte prokura er tilbagekaldt. Kollektiv prokura er meddelt k ntorchef Frode Kure Kinnberg, Sk elsk r, afdelingsbestyrer Poul Brix Magnussen, Fuglebjerg, afdelingsbestyrer J rgen Onstrup, Rude, og fuldm gtig Ellen Margrethe Nielsen, Rude, to i forening eller hver for sig i forbindelse med et medlem af tilsynsr det eller med direkt r J rgen Christian Kargo.

Politimesteren i Slagelse politikreds, den 13. november 1973.

Firmaet *Gourmet ved Leonard Ipsen* af Odense er afmeldt.

Firmaet *Fyns Kontor- og Industri-Reng ring v/Aksel Jensen* af Odense er afmeldt som overg et til aktieselskab.

Knudsen & Wichmann handelselskab driver handel i Odense kommune. Firmaets ansvarlige deltagere er Olaf Knudsen af Blommenslyst og Leif Wichmann af Hj llese.

Erik Larsen af Langeskov driver handel, h ndv rk og industri i Odense kommune som eneste ansvarlige indehaver af firmaet *Gourmet ved Erik Larsen*.

Politimesteren i Odense, den 9. november 1973.

Firmaet * Muremester Oluf Hansen & S nner* er h vet som omdannet til et aktieselskab.

 Aliatas A/S og * A/S Tolmiea*, begge af Frederiksberg kommune, er indtr dt i * Ingeni rfirmaet J rgen Kr ger*.

Firmaet tegnes af Dagny Kr ger og Arne Kronborg Nielsen hver for sig.

Werner Krogh er udtr dt af firmaet * K. Christoffersen & Co.*, der uforandret forts ttes af den hidtidige deltager Ewald Zitan Pedersen.

Prokura er meddelt Inga Adersen og Hans Axel Karlebo.

Politimesteren i Frederiksberg birk, den 13. november 1973.

Niels Johannes Brobjerg, der var eneste ansvarlige indehaver af firmaet *Dansk Stramit v/N. Johs. Brobjerg af Gentofte* er afg et ved d den.

Firmaet forts ttes uforandret af afd des enke Dagmar Elvira Mathilde Brobjerg af Gentofte.

Den Erna Mathilde Petersen tillagte prokura er tilbagekaldt og i stedet er der meddelt Torben Brobjerg prokura.

Politimesteren i Gentofte, den 14. november 1973.

Axel Kristian Frederik Gottlieb af Hille-r d kommune, der var ansvarlig deltager i firmaet * Axel Gottlieb & S n, Hiller d Maskinfabrik & Kedelsmedie* er afg et ved d den.

Firmaet forts ttes uforandret af den hidtidige deltager Svend Gottlieb som eneste ansvarlige indehaver.

Den frk. Anna Olsen meddelte prokura tilbagekaldes.

Politimesteren i Hiller d, den 13. november 1973.

 . Br nderslev-Hallund Sparekasse anmelder, at medlem af tilsynsr det Kristein Nielsen  stergaard er udtr dt, i stedet er indtr dt g rdejer Aage Tr holt, Linderupg rdsvej 27, Br nderslev.

Prokura er meddelt kasserer Kristein Nielsen  stergaard.

Sparekassen tegnes herefter af 2 tilsynsr dsmedlemmer i forening, eller et tilsynsr dsmedlem i forening med en direkt r eller en prokurist, eller en direkt r i forening med en prokurist.

Sparekassens vedt gter er  ndret under 18. september 1973 og stadf stet af sparekassetsilsynet den 5. oktober 1973.

Antallet af garanter er udvidet med 13 til 91, der hver har indbetalt 25 kr. og h fter for 200 kr.

Politimesteren i Hj rring m.v., den 13. november 1973.

Firma *KYNER TRADING* ved J rgen Larsen af Herlev kommune er h vet.

Politimesteren i Gladsaxe, den 14. november 1973.

Firmaet * Danwear I/S v/Wolsgaard og Knudsen* af Silkeborg, er h vet.

Firmaet * Musette Kj ler v/John Grosh l* af Silkeborg er h vet.

Firmaet * Jetex v/John Grosh l* af Silkeborg er h vet.

John Kjær Grosbøl af Silkeborg kommune udøver industridrft i Silkeborg kommune som eneste ansvarlige indehaver af firmaet »Jetex-Musette v/John Grosbøl«.

Politimesteren i Silkeborg m.v., den 14. november 1973.

Firmaet *C. Schonemanns efterflg. v/Poul Jacobsen* er hævet.

Firmaet *Grafisk Erhvervs-Reklame v/Poul Jacobsen* er hævet.

Politimesteren i Nyborg, den 14. november 1973.

Johannes Jørgen Jensen af Haderslev driver håndværk i Haderslev kommune som eneste ansvarlige indehaver af firmaet »Haderslev Køleservice v/Johannes Jensen«.

Politimesteren i Haderslev, den 13. november 1973.

Firma *TAJ ELEKTRONIK v/Christensen & Wulff* driver handel, håndværk og udøver industridrft i Værløse kommune. Sven Ole Christensen af Værløse og Svend Otto Wulff af Ølstykke er de ansvarlige deltagere.

Politimesteren i Gladsaxe, den 15. november 1973.

Firmaet »Nordsjællands Maskinstation v/Erik Rugbjerg og Leif K. Nielsen« driver handel og håndværk i Fredensborg-Humlebæk kommune. Erik Rugbjerg af Fredensborg-Humlebæk kommune og Leif Kunkel Nielsen af Lejre kommune er de ansvarlige deltagere.

Politimesteren i Helsingør, den 13. november 1973.

Firmaet *H. Cirkelhuse v/Brdr. Lauridsen* driver handel og håndværk i Askov kommune.

Gunnar Lauridsen af Sdr. Omme og Hans Lauridsen af Stakroge er de ansvarlige deltagere.

Firmaet *Fleur Fritidstøj I/S v/Leif Christensen & Mogens Nielsen* af Herning kommune, er hævet.

Firmaet *Mirou Fritidstøj I/S v/Leif Christensen & Mogens Nielsen* driver handel og udøver industridrft i Herning kommune.

Leif Christensen og Mogens Nielsen begge af Herning, er de ansvarlige deltagere.

Politimesteren i Herning, den 15. november 1973.

Firmaet »Ørsted Slagterforretning v/Bente Mejneche og Bruno Severinsen« driver handel og håndværk i Rougsø kommune.

Bente Mejneche, f. Severinsen og Bruno Severinsen, begge Ørsted, er de ansvarlige deltagere.

Politimesteren i Randers, den 15. november 1973.

Firmaet »Randers Montageservice v/P. Christensen og M. Handberg« driver handel og håndværk i Randers kommune.

Peter Christensen af Helsted, Randers, og Mogens Bertelsen Handberg af Vammen, Viborg, er de ansvarlige deltagere.

Politimesteren i Randers, den 15. november 1973.

Firma »B. Moses, glarmester og kunsthåndl.«, Rudkøbing, er hævet.

Adolf Lindemann Stender af Rudkøbing, driver handel og håndværk i Rudkøbing kommune som eneste ansvarlige indehaver af firmaet »B. Moses, glarmester og kunsthåndl., indehaver A. Stender«.

Politimesteren i Svendborg, den 15. november 1973.

Firmaet »I/S Vejle Biscuits ved Knud Christensen & Co.« driver handel i Vejle købstad.

Knud Christensen og Vagn Axel Madsen af Vejle kommune og Henning Jensen af Hedensted kommune er de ansvarlige deltagere og tegner firmaet i forening.

Der er meddelt fru Birthe Overgaard Christensen af Vejle kommune prokura.

Politimesteren i Vejle, den 15. november 1973.

Firmaet »AUTELA v/Erik Bach Poulsen« af Rødovre kommune er hævet.

Firmaet er under omdannelse til aktieselskab.

Politimesteren i Hvidovre, den 15. november 1973.

Firmaet *SILA v/DJonny Siedentopf og Flemming Lagerbon* af Nakskov købstad er hævet.

Politimesteren i Nakskov m.v., den 15. november 1973.

pradan auto import k/S, hvis vedtægter er af 7. marts 1973, driver handel i Vordingborg kommune.

A/S Komplementarselskabet for *PRADAN AUTO IMPORT K/S* er selskabets ansvarlige deltager, der med hele sin formue hæfter for kommanditselskabets forpligtelser.

Selskabets kommanditister er:

Autoforhandler Jens Karlo Andersen, Lindevej 18, 4780 Stege, og direktør Nicolai Theodor Christiansen, Wedells Vænge 11, 3400 Hillerød, der hæfter i kommanditselskabet for alle selskabets forpligtelser men begrænset, det vil sige kun med deres indskud.

Den i kommanditselskabet indskudte kapital udgør kr. 210.000 hvoraf A/S Komplementarselskabet for *PRADAN AUTO IMPORT K/S* har indskudt kr. 10.000, medens autoforhandler Jens Karlo Andersen og direktør Nicolai Theodor Christiansen hver har indskudt kr. 100.000.

Kommanditselskabets bestyrelse består af:

Autoforhandler Jens Karlo Andersen og direktør Nicolai Theodor Christiansen.

Selskabet tegnes af to bestyrelsesmedlemmer i forening.

Prokura er meddelt autoforhandler Jens Karlo Andersen.

Meddelelser til deltagerne skal ikke offentliggøres i pressen.

Politimesteren i Vordingborg m.v., den 15. november 1973.

»Maskinfabriken Teknodyn ved N. Chr. Nielsen og Børge R. Pedersen« af Gunderup-Nøvling kommune (nu Ålborg kommune) er hævet.

Børge Reinholdt Pedersen af Gistrup udøver industridrift i Ålborg kommune som eneste ansvarlige indehaver af firmaet »Fabriken Teknodyn, Børge R. Pedersen«.

Einer Peter Sørensen, som var eneste indehaver af firmaet »Beklædningshuset Boston v/E. Sørensen« af Ålborg kommune er afdød ved døden. Firmaet, der driver handel, fortsættes uforandret af afdødes enke Carla Sørensen, født Frederiksen, af Ålborg.

Prokura er meddelt Frede Junget.

Kaj Ove Kristensen af Ålborg er indtrådt i firmaet »A. P. Andersen & Søn« af Ålborg kommune som ansvarlig og til underskrift berettiget deltager.

Prokura er meddelt Anna Maria Andersen, f. Sørensen.

Politimesteren i Ålborg m.v., den 13. november 1973.

Da der ikke i de sidste 10 år er foretaget nogen anmeldelse til det under den tidligere Odense herreds politikreds førte handelsregister vedrørende følgende firmaer:

Lettebæk Fabrikker ved Thyge Hirsch, Højme,

Joseph Sørensens Enke, Bred, Dalum Kaffe- og Smørlager ved Else Knudsen, Dalum,

Odense Ostefabrik ved Harald Jensen, Skovly, Hjallesø og Jeppe Marius Jepsen, Dalum Landbrugsskole, Dalum,

Render Købmandsforretning ved Johannes Gillesberg, Brylle,

Odense Staal møbelfabrik og Forchromningsanstalt ved V. K. H. Munch, Næsby,

E. Egholm & Co., Dalum,

The Danish Canning Co. ved Gustav Nielsen, Dalum,

Hjallesø Trælhandelen v/A. Petersen, Dalum,

Tommerup Handelshus v/C. Christiansen, Tommerup,

Trævarefabrikken Sorgenfri ved Marcus Schlamowitz, Dalum,

Fyns Tran Depot ved Auguste Deele, Dalum,

Tommerup Traadvæveri ved A. Iskov, Tommerup,

Tarup Møbelfabrik ved Valdemar Sørensen, Pårup,

Tommerup Stølefabrik ved A. Schack Petersen og Søn, Tommerup,

Dalum Møbelfabrik ved Gustav Nielsen, Hjallesø,

John H. Christiansen, Dalum,

Brdr. T. og H. Knudsen, Dalum,

Dakoba I/S ved Gustav Nielsen, Aage Hansen og Henry Sørensen, Dalum,

Sanderum by Plovfabrik ved Aage Clausen, Dalum,

Hansa ved Rasmus Peter Rasmussen, Allersø-Næsbyhovedbroby,

Pejaco ved O. Petersen og Løndahl Jacobsen, Dalum,

Efsen & Co., Dalum,

Dansk Textil Service v/Gustav Nielsen, Dalum,

Lys-o-dan v/E. Johnsen, Højby, Asista v/Frands Jørgensen, Dalum, Baki v/Frederik C. Bay, Brylle, Bogbinderiet Spotless v/Brdr. Nielsen, Dalum,

Vissenbjerg Automobilhandel v/N. O. Kjærsgaard, Vissenbjerg,

Aasum Mejeri, Seden-Aasum kommune, og da henvendelse til deres indehavere i overensstemmelse med lov nr. 72 af 27. marts 1929 er forblevet ubesvaret, opfordres herved de pågældende indehavere i medfør af nævnte lov til inden 3 måneder fra nærværende bekendtgørelses dato at oplyse, om firmaerne fremdeles består. For så vidt ingen oplysninger indkommer, slettes firmaerne af handelsregistret.

Politimesteren i Odense, den 15. november 1973.

Fru Elsebeth Myrtha Asmussen Andersen, født Paulsen, Damstrædet 4, Krogstrup, 3630 Jægerspris driver handel i Jægerspris kommune som den eneste ansvarlige indehaver af firmaet: *Scantic International trading of Marine engines ved Elsebeth Andersen.*

Politimesteren i Frederikssund, den 15. november 1973.

»Egnessparekassen i Horsens« af Horsens kommune anmelder, at handelsministeriet den 22. august 1973 har godkendt aftale af 12. marts 1973 om sammenslutning af »Egnessparekassen i Horsens« og »Spare- og Lånekassen for Sdr. Vissing Sogn« af Brædstrup kommune med virkning fra den 1. april 1973.

De sammensluttede sparekassers navne videreføres under navnet »Egnessparekassen i Horsens«, idet der dog i Sdr. Vissing fortsat drives virksomhed under navnet »Spare- og Lånekassen for Sdr. Vissing Sogn«.

Som nyt medlem af sparekassens tilsynsråd er indtrådt gårdejer Gunnar Jensen, Vestermarken, Sdr. Vissing.

Kollektiv prokura er yderligere meddelt følgende B.prokurister: fuldmægtig Egil Olesen og fuldmægtig Niels Christian Riis-Vestergård, der tegner sparekassens firma i forening med en direktør eller i forening med en A.prokurist.

De følgende prokurister meddelte prokura tilbagekaldes:

A.prokuristerne: bogholder Mogens Jensen og fuldmægtig G. Cohn Jacobsen samt

B.prokurist fuldmægtig Vagn Munck Rasmussen.

Politimesteren i Horsens m.v., den 16. november 1973.

Under firma »El-installatøernes Hvidevarecenter A.m.b.A.« drives forretningsvirksomhed med indkøb og videresalg til selskabets medlemmer af elektriske artikler, køkken-elementer m.v. Forretningsvirksomheden drives i Hjørring købstad af et selskab med begrænset ansvar (andelsselskab), hvis vedtægter er af 28. juni 1973. Den i selskabet indskudte kapital er vekslende. Medlemmerne hæfter for selskabets forpligtelser på følgende måde: Andelshaverne hæfter for selskabets forpligtelser alene med den indbetalte andelskapital samt andel i reservefond, medmindre andelshaverne eller en del af disse på særlig måde har påtaget sig yderligere hæftelse. Indbyrdes hæfter andelshaverne i forhold til deres omsætning med selskabet inden for de seneste 3 år.

Selskabets bestyrelse består af 5 medlemmer, i øjeblikket følgende: El-installatør Bent Winther Olsen, Tørholmsvej 127, Hjørring, el-installatør Jørgen Gade Nielsen, Munkekæret 7, Bjergby pr. Hjørring, el-installatør Svend Kuch Levorsen, Havnen, Hirtshals, el-installatør Erik Lytzen, Østergade 41, Hjørring, og el-installatør Hans Gade Nielsen, Torvet 1, Hjørring.

Selskabet tegnes af bestyrelsens formand og næstformand i forening eller bestyrelsens formand, subsidiært næstformand, i forening med to bestyrelsesmedlemmer.

Prokura er meddelt to af følgende personer i forening: Bent Winther Olsen, Svend Kuch Levorsen, Jørgen Gade Nielsen samt forretningsfører Carl Ove Pallesen.

Bekendtgørelse til medlemmerne skal ikke ske i offentlige tidender.

Politimesteren i Hjørring m.v., den 16. november 1973.

Kirsten Mathiasen af Ringsted kommune driver handel i Ringsted kommune som eneste ansvarlige indehaver af firmaet: *OK Swimmingpool Center ved Kirsten Mathiasen.*

Prokura er meddelt Orla Mathiasen.

Politimesteren i Ringsted, den 15. november 1973.

Firmaet »Østjydsk Autoophug v/Leif og Car-

sten Primdahl Jørgensen driver handel og håndværk i Bredsten kommune. Leif Primdahl Jørgensen af Børkop kommune og Carsten Primdahl Jørgensen af Vejle kommune er de ansvarlige indehavere og tegner firmaet hver for sig.

Politimesteren i Vejle, den 16. november 1973.

Firmaet *1/S Jensen og Westergaard* driver handel og håndværk i Viborg kommune.

Niels Henry Jensen og Erik Flemming Westergaard, begge af Viborg kommune, er de ansvarlige deltagere og tegner firmaet i forening.

Prokura er meddelt Niels Henry Jensen, Viborg, og Erik Flemming Westergaard, Viborg.

Politimesteren i Viborg købstad m.v., den 15. november 1973.

Til Københavns handelsregister er modtaget følgende anmeldelser:

Under firmaet *Sofiegårdens brugsforening »Butikken»* drives handel af et selskab med begrænset ansvar, hvis vedtægter er af 3. april 1973. Den i selskabet indskudte kapital er vekslende. Medlemmerne hæfter ikke for selskabets forpligtelser. Selskabets bestyrelse består af Stig Lohmann, Marianne Hartvig, Steen Bækby Illeborg, Gunnar Hope og Erling Waage Bech. Selskabet tegnes af formanden for bestyrelsen og forretningsføreren i forening eller af formanden for bestyrelsen og et bestyrelsesmedlem i forening, i hvilken forbindelse bemærkes, at der endnu ikke er udpeget en forretningsfører. Bekendtgørelse til medlemmerne sker ikke i pressen.

Per Torben Broksø Løvbo er indtrådt i firmaet *Ankers & Løvbo* som ansvarlig og til underskrift berettiget deltager.

Firmaet *Parfumeri Vejborg* er afmeldt af handelsregistret, efter at navnet er overtaget af et aktieselskab.

Firmaet *The Charleston Magazine v/Knud Svendsen* er hævet.

Firmaet *Bogtrykkeriet Dana v/Arne H. Nielsen* er hævet.

Firmaet *K. Skovsgaard Sørensen* er afmeldt af handelsregistret, efter at navnet er overtaget af et aktieselskab.

Firmaet *Lonborg & Waagensen* har tilbagekaldt den Gerda Kristensen, f. Kruse, og Birgit Nanni Larsen, f. Lambrecht, givne kollektivprokura og meddelt ovennævnte Birgit

Nanni Larsen, f. Lambrecht, og Monna Løkegaard prokura i forening.

Firmaet *Qureshi Brothers* driver handel og håndværk. Jalil Asgher Qureshi, Saeed Akhtar Qureshi og Waheed Asgher Qureshi er de ansvarlige deltagere.

Københavns magistrat, den 19. november 1973.

Til Københavns handelsregister er modtaget følgende anmeldelser:

Firmaet *Strømpen v/Inge Birch* er hævet.

Firmaet *Martin Sanders Eftf. v/ Knud Andersen* er hævet.

Firmaet *Suge & Pudseforretningen »Populær» v/Alfred Svendsen* er hævet.

Firmaet *Nørrebro Maskinsnedkeri og Trælasthandel v/Rob. Wichmann* er hævet.

Firmaet *Charles Christiansen I/S* udøver handel og industridrft.

Charles Ove Alfred Christiansen, Arno Bjørn Guldbrand Christiansen, Jens Erik Christiansen og Georg Bjørn Christiansen er de ansvarlige deltagere.

Firmaet *Illu Grafia v/Ch. Kjeldsen og Henri Kjeldsen* er afmeldt af handelsregistret, efter at navnet er overtaget af et aktieselskab.

Margrethe Marie Petersen, f. Sørensen, er udtrådt af firmaet *Albert C. Petersen*, der fortsættes uforandret af de hidtidige deltagere: Poul Georg Petersen og Mogens Albert Petersen.

Firmaet *Chr. Islef Handelsfirma* er afmeldt af det herværende handelsregister, efter at forretningskontoret er overflyttet til Birkerød.

Arne Meinert Taarnstrup, der var medlem af bestyrelsen for firmaet *Samfundet og Hjemmet for Vanføre* er afgået ved døden og Svend Møller er udtrådt af bestyrelsen (forretningsudvalget). Erik Knudsen af Herlev er indtrådt i bestyrelsen som medlem af forretningsudvalget og Ebbe Finn Espersen af Odder er indtrådt i bestyrelsen.

Under firma *»Chr. F. Petri's Eftf. I/S» Kemisk fabrik* drives handels- og industrivirksomhed (kemisk, teknisk virksomhed) af et ansvarligt interessentskab bestående af A/S Alfred Benzon og Mecobenzon A/S som ansvarlige interessenter. Interessentskabets vedtægter er af 1. juli 1973. Den i selskabet indskudte kapital er vekslende. Medlemmerne hæfter solidarisk med hele deres formue

for selskabets forpligtelser. Selskabet, der ikke har nogen bestyrelse, tegnes af hver interesseret for sig ved den af denne udpegede repræsentant. For A/S Alfred Benzon er her til udpeget Helge Verner Nielsen, og for Mecobenzon A/S er udpeget Henning Østergaard. Bekendtgørelse til medlemmerne skal ikke offentliggøres i pressen.

Firmaet *Sparekassen København-Sjælland* har tilbagekaldt den Knud Tage Jørgensen, Harald Olsen og Gunnar Schneekloth givne A-prokura samt tilbagekaldt den Ib Staffensen, Jørgen Grandjean, Ib Malmdorf, Gemma Lund, Uffe Jensen og Jens Schmidt-Hansen givne B-prokura. Firmaet har meddelt ovennævnte Ib Staffensen, Jørgen Grandjean, Ib Malmdorf, Gemma Lund og Uffe Jensen samt Steffen Johansen A-prokura 2 i forening med enten et medlem af tilsynsrådet eller et medlem af direktionen eller en allerede anmeldt A-prokurist eller en B-prokurist. Firmaet har meddelt Søren Nielsen, Ole Frank Rasmussen, Torben Tordendahl, Aage Sigmer, Jørgen Arlind, Erik Schweigler, Svend-Ove Larsen og Ole Jensen B-prokura hver især i forening med et medlem af tilsynsrådet eller et medlem af direktionen eller en allerede eller samtidig hermed anmeldt A-prokurist. Otto Blinkenberg Nielsen er udtrådt af bestyrelsen (direktionen) og Jørgen Pedersen og Bent Peter Nielsen er udtrådt af bestyrelsen (tilsynsrådet).

Under firmaet *Malerfirmaet Axel Seehusens Stift. K/S*, drives malervirksomhed af et ommanditselskab, hvis vedtægter er af 27. september 1973 og hvis bestyrelse består af Hans Henrik Larsen, Gerda Alice Larsen og Poul Tofte Groesmeyer sidstnævnte af Balleup. Selskabet tegnes af to af bestyrelsens medlemmer i forening eller af et bestyrelsesmedlem i forening med en direktør, i hvilken forbindelse meddeles, at der endnu ikke er udpeget nogen direktør. Den i selskabet indskudte kapital udgør 98.417,55 kr., hvoraf A/S P. J. K. 101 har indskudt 10.000 kr., mens resten er kommanditkapital. For selskabets forpligtelser hæfter A/S P. J. K. 101 med alle dets formue, medens kommanditistene hæfter med sit indskud. Bekendtgørelse til medlemmerne offentliggøres ikke i pressen.

Firmaet *Katolsk Forlag v/ Vilhelm Kildeso* er hævet.

Firmaet *Katholsk Bog- og Devotionaliehandel v/Vilhelm Kildeso*, er hævet.

Firmaet *Katholsk Boghandel v/Vilhelm Kildeso* er hævet.

Københavns magistrat, den 19. november 1973.

Firmaet *W. Bauer & Søn*, Tårnby kommune er afmeldt, idet firmaet er omdannet til aktieselskab.

Politimesteren i Tårnby, den 15. november 1973.

Firmaet *A/S A. Simonsen og sønner* driver handel og industri i Århus kommune. Tømrermester Alfred Simonsen, tømrersvend Henning Fæno Simonsen og tømrersvend Birger Fæno Simonsen, alle af Tilst, er de ansvarlige deltagere.

Interessentselskabet tegnes af 2 af interessenterne i forening.

Politimesteren i Århus, den 15. november 1973.

Ivar Hvidtfeldt af Århus driver handel i Århus kommune som eneste ansvarlige indehaver af firma *Centrum Automater v/Ivar Hvidtfeldt*.

Politimesteren i Århus, den 15. november 1973.

Daniël Jacobus Hamerslag af Århus driver handel i Århus kommune som eneste ansvarlige indehaver af firmaet *dandæk v/Daniël Jacobus Hamerslag*.

Prokura er meddelt Vibeke Elisabeth Hamerslag.

Politimesteren i Århus, den 15. november 1973.

Af direktionen i *Astrup-Tulstrup-Hvilsted Sparekasse* er udtrådt:

Gdr. Jens Mikael Mogensen, Astrup.

I direktionen er indtrådt:

Pens. lærer Kristian Petersen Nielsen, Parkvangen 22, Ny Solbjerg.

Af tilsynsrådet er udtrådt:

Rentier Søren Eriksen, Vestergård, Solbjerg, gdr. Egon Hansen, Kanne, og gdr. Hans Kristian Riis, Astrup.

I tilsynsrådet er indtrådt:

Lærer Bent Nicolaisen, Møllegårdsparken 2, 8355 Ny Solbjerg, gdr. Arne Damgård Jensen, Rantzausgavevej 2, 8355 Ny Solbjerg.

og gdr. Carl Emil Møller, Hvilsted, 8355 Ny Solbjerg.

Politimesteren i Aarhus, den 15. november 1973.

Under firma »Kommanditselskabet *Meiro-Aarhus Selybetjenings en gros Lager ved Komplementaraktieselskabet af 29. december 1972*« drives virksomhed med handel en gros i Aarhus kommune af et kommanditselskab. For selskabets forpligtelser hæfter »Komplementaraktieselskabet af 29. december 1972« med hele dets formue, medens de øvrige deltagere, der ialt har indskudt kr. 970.000,—, kun hæfter med deres indskud.

Selskabets bestyrelse består af:

Dr. jur. Hannjörg Hereth, 5674 Bergisch Neukirchen Am Arenzberg 36, direktør
Anders Jungersen, Fagerhøjvænge 20, 2950 Vedbæk, og landsretssagfører Jørgen Erichsen Hoffmeyer, Nørregade 13, 1165 København K.

Selskabet tegnes af to medlemmer af bestyrelsen i forening.

Prokura er meddelt Anders Jungersen.

Bekendtgørelse til deltagerne skal ikke ske i offentlige tidender.

Politimesteren i Aarhus, den 15. november 1973.

Firmaet »Horsens Bogtrykkeri v/ Henry Hansen« af Horsens kommune er hævet.

Axel Sørensen af Horsens kommune driver håndværk i Horsens kommune som eneste ansvarlige indehaver af firmaet »Horsens Bogtrykkeri v/Aksel Sørensen«.

Politimesteren i Horsens m.v., den 16. november 1973.

Firmaet *Madsen og Bak I/S af Ronne*, er hævet.

Firmaet *Carl Brandts Sønner af Ronne*, er hævet.

Politimesteren på Bornholm, den 16. november 1973.

Firmaet *Repo ved Benda Munch af Herning*, er hævet, da firmaet overgår til aktieselskab.

I medfør af forskrifterne i lov nr. 72. af 27. marts 1929 er følgende firmaer:

Skodborgs Boligtekstiler af Herning kommune,

Jacqueline ved Bente Bendsell af Herning kommune,

Emil v/Christensen & Jensen af Herning købstad,

I/S Østergades Dampvaskeri v/Brdr. Johansen af Herning købstad,

Marinette v/M. A. Knudsen af Ikast kommune,

Linka Modestrik v/K. Lind af Ikast kommune,

Pretty ved B. Schurmann Hansen af Herning kommune og

Bocian Møbler ved Jørgen Agesen & Co af Ikast kommune udslettede af handelsregistret for Herning købstad m.v.

Politimesteren i Herning, den 16. november 1973.

Firma *Chefens Dinér Transportable v/ Valdemar Sørensen og Johnny Egon Dall* driver handel og håndværk i Gladsaxe kommune. Valdemar Sørensen af Gladsaxe og Johnny Egon Dall af Tåstrup er de ansvarlige deltagere og tegner firmaet i forening. Prokura er meddelt Valdemar Sørensen og Johnny Egon Dall hver for sig.

Politimesteren i Gladsaxe, den 16. november 1973.

Firmaet »C. A. Petersen's Eftf. v/Carl Faaborg«, Haderslev, er hævet.

Firmaet »Vema Maskinservice I/S v/Madsen og Bentsen« driver håndværk i Vojens kommune.

Svend Erik Ravnskjær Madsen af Marstrup og Lorens Bentsen af Over Jerstal er de ansvarlige deltagere.

Politimesteren i Haderslev købstad m.v., den 16. november 1973.

Firmaet »Fritidsbo I/S v/Andersen & Larsen« driver handel og håndværk i Greve kommune.

Otto Børge Andersen og Kaj Jørn Larsen, begge af Tune, er de ansvarlige deltagere og tegner firmaet i forening.

Politimesteren i Roskilde, den 19. november 1973.

Firmaet »Noddelund VVS v/Knud Erik Lindborg Johansen« af Ålborg kommune er hævet.

Firmaet »Installationsfirmaet Christensen og Korsgaard« af Horsens-Hammer kommune (nu Ålborg kommune) er hævet.

Firmaet »Tommergården I/S ved Erna og K. E. Klemmensen« driver handel i Støvring kommune.

Erna Jensine Klemmensen, født Krage-
lund, og Karl Erik Klemmensen, begge Støv-
ring, er de ansvarlige deltagere og tegner fir-
maet i forening.

Firmaet »Kranloft I/S ved Asger Enggaard,
Jørgen Enggaard og Søren Enggaard« driver
handel, håndværk og industri i Ålborg kom-
mune.

Lars Asger Enggaard, Ålborg, Jørgen Eng-
gaard, Svenstrup og Søren Enggaard, Godt-
håb, er de ansvarlige deltagere og tegner fir-
maet i forening.

Prokura er meddelt Lars Asger Enggaard,
Jørgen Enggaard og Søren Enggaard hver for
sig.

Politimesteren i Ålborg m.v., den 16. no-
vember 1973.

Firmaet *VVS-Sjælland v/Steen Larsen og
Knud Kristensen* af Skovbo kommune er hæ-
vet for at overgå til aktieselskab.

Firmaet *T. Kjærholt Andersen og Co. ved
Tage Kjærholt Andersen og Svend Aage Peter-
sen* af Køge købstad er hævet.

Politimesteren i Køge, den 19. november
1973.

Da der i de sidste 10 år ikke er foretaget
nogen anmeldelse til handelsregisteret i
Rønne vedrørende følgende firmaer:

»Bornholms Kunsthåndværk«, Charlotten-
lund,

»Ysbæk Nielsen & Co.«, Gudhjem,
»Østerlars Savmølle v/H. O. Kofoed &
Sønner«, Østerlars,

»Rasmussens Bogtrykkeri«, Rønne,
»Søndergades Bageri v/H. Dam Nielsen &
Co.«, Allinge,

»P. C. Holm«, ved Kristine Holm, Allinge,
»Bornholms Butiksmøntering«, Roskilde,
og da henvendelse til deres indehavere i
overensstemmelse med lov nr. 72 af 27.
marts 1929 er forblevet ubesvaret, opfordres
herved de pågældende indehavere i medfør
af nævnte lov til inden 3 måneder fra nærvæ-

rende bekendtgørelses dato at oplyse, om
firmaerne fremdeles består. Forsåvidt ingen
oplysninger indkommer, slettes firmaerne af
handelsregisteret.

Politimesteren på Bornholm, den 19. no-
vember 1973.

Asmus Hansen Madsen af Esbjerg driver
handel i Esbjerg kommune som eneste an-
svarlige indehaver af firmaet »Trunte Bornetøj
v/A. Madsen«

Dianne Madsen af Esbjerg driver handel i
Esbjerg kommune som eneste ansvarlige in-
dehaver af firmaet »Vestjydsk Swimming Pool
v/Dianne Madsen«.

Den Børge Madsen i firmaet »DM-industri
ved Dorte Madsen« af Esbjerg, meddelte pro-
kura er hævet.

Politimesteren i Esbjerg, den 20. november
1973.

Louise Marie Hagensen, der var medinde-
haver af firmaet »I/S Louise Hagensen & Co.«,
er afgået ved døden, hvorefter firmaet ufor-
andret fortsættes af den hidtidige medinde-
haver Nicolai Hagen Hagensen.

Firmaet »Frederiksberg Forkromningsan-
stalt v. E. Hamann« er hævet som omdannet
til et aktieselskab.

Politimesteren i Frederiksberg birk, den
19. november 1973.

Af bestyrelsen for »Autoskrot K/S«, Tors-
lunde-Ishøj kommune er udtrådt Henning
Vagn Petersen, Snebærvænget 25, Virum. I
stedet er indtrådt Jørgen Gorm Jørgensen,
Styrmandsvej 4, Brøndby.

Firmaet »S. V. Olsen og søn«, Herstedernes
kommune er hævet og omdannet til aktiesel-
skab.

Firmaet »DANKAS-OCEKA-HERSTED-
VANG I/S« Herstedernes kommune er hæ-
vet.

Firmaet »Karl Olsen & Kaj Nielsen« Brønd-
byernes kommune er hævet.

Firmaet »Tåstrup Installationsforretning,
Arne Jensens Eft.« Høje-Tåstrup kommune
er hævet.

Firmaet »Borge Jensen, Industriel Lakering« Brøndbyernes kommune er hævet.

Firmaet »Dansk Gartneri-Teknik v/Th. Jørgensen«, Vallensbæk kommune er hævet og omdannet til aktieselskab.

Firmaet »BENSØ PRINT v/Jan Sørensen« Torslunde-Ishøj kommune er hævet.

Firmaet »Mallorca Staalmobler v/John Wilumsen« Herstedernes kommune er hævet.

Firmaet »Maskinfabrikken Vido v/A. Christensen«, Vallensbæk kommune er hævet.

Politimesteren i Glostrup, den 20. november 1973.

SPARE- OG LAANEKASSEN FOR MIDDELFA RT OG OMEGN anmelder

at installatør Poul Rasmussen, Middelfart, er indtrådt i tilsynsrådet i stedet for afdøde købmand Kaj Lykke, Middelfart, der tillige var næstformand,

at medlem af tilsynsrådet og valgt af handelsministeriet, borgmester Herman Jensen, Middelfart, er valgt til næstformand,

at kontorchef i sparekassen Harry Jung, Strib, er tiltrådt som direktør i stedet for Svend Aage Petersen, som er udtrådt af direktionen,

at kollektiv prokura er meddelt direktør Harry Jung, kontorchef Hans Erik Brønserud, kasserer Elmer Gårde – 2 i forening – eller en af disse i forening med fuldmægtig Preben V. Christiansen eller overassistent Kenneth Brønlund Pedersen.

Politimesteren i Middelfart, den 20. november 1973.

Under firma »Amanda-Konserves 555 K/S, Kerteminde« drives fabrikation af og handel med fiskekonserves i Kerteminde af et selskab med begrænset ansvar, hvis vedtægter er af 28. december 1972. Den i kommanditselskabet indskudte kapital udgør kr. 5.313.742,45.

Medlemmerne er:

»Chr. Hansen og Co., Konservesfabrikken 555, Kerteminde A/S«, der hæfter som direkte ansvarlig komplementar samt følgende kommanditister, der hæfter med deres indskud: grosserer Aksel Haugaard, grosserer

Jørgen Haugaard, prokurist Hans Henning Lauridsen, prokurist Erik Nørresøe, landsretssagfører Per Stakemann.

Kommanditselskabet har ingen bestyrelse. Kommanditselskabet tegnes af »Chr. Hansen og Co., Konservesfabrikken 555, Kerteminde A/S«.

Bekendtgørelse til medlemmerne skal ikke ske i offentlige tidender.

Kommanditselskabets kapitalindskud fordeles som følger på deltagerne:

»Chr. Hansen og Co., Konservesfabrikken 555, Kerteminde A/S«, kr. 1.912.947,28.

Grosserer Aksel Haugaard, kr. 956.473,64.

Grosserer Jørgen Haugaard, kr. 956.473,64.

Prokurist Hans Lauridsen, kr. 690.786,52.

Prokurist Erik Nørresøe, kr. 265.687,12.

Landsretssagfører Per Stakemann, kr. 531.374,25.

Politimesteren i Nyborg, den 20. november 1973.

Guldsmed Ejvind Johannes Buus Hansen af Randers driver handel og håndværk i Randers købstad som eneste ansvarlige indehaver af firmaet »Johs. Hansen, guldsmeden i Houmeden«.

Politimesteren i Randers, den 20. november 1973.

Under K/S F.B. VVS drives virksomhed med det formål at drive handel, håndværk og industridrft, herunder blikkenslagerivirksomhed og installation af varme og sanitet i Ringsted kommune af et kommanditselskab, hvis vedtægter er af 13. juli 1973. For selskabets forpligtelser hæfter RINGSTED VVS A/S af Ringsted med hele dets formue, medens de øvrige deltagere, der i alt har indskudt 30.000 kr. kun hæfter med deres indskud.

Selskabets bestyrelse består af fabrikant Axel Brøndum, Ll. Sct. Kjeldsgade 6, Viborg, civilingeniør Frank Brøndum, Vinkelvej 253, Viborg, og landsretssagfører Erik Ørum Jensen, Vinkelvej 5, Viborg. Selskabet tegnes af to medlemmer af bestyrelsen i forening eller af direktør Axel Brøndum, Ll. Sct. Kjeldsgade 6, Viborg.

Meddelelser til deltagerne skal ikke ske i offentlige tidender.

Politimesteren i Ringsted, den 20. november 1973.

Firmaet »*Launis Fiskekonserves v/Laur. Nielsen & Son*« af Skagen kommune er hævet på grund af ændring til aktieselskab.

I medfør af lov nr. 72 af 27. marts 1929 opfordres firmaet »*Dansk Tungsand Industri v/A. Laurssen*«, af Skagen kommune, til inden 3 måneder fra dato til handelsregistret, politikontoret, Skagen, at oplyse om firmaet fremdeles består.

Modtages ingen oplysning indenfor ovennævnte frist slettes firmaet af registret.

Politimesteren i Frederikshavn og Skagen m. v., den 20. november 1973.

Firmaet »*Svendson & Son*«, Hillerød, er hævet, da firmaet er omdannet til aktieselskab.

Politimesteren i Hillerød, den 19. november 1973.

Firmaet »*Elektrogeno v/W. Lauritzen*«, Kolding, er hævet.

Politimesteren i Kolding, den 19. november 1973.

Danapak – Mejeribrugets Emballagefabrik A.m.b.A. anmelder, at bestyrelsesmedlem, gårdejer Harald Damtoft, Nr. Felding, Holstebro er udtrådt af bestyrelsen. I stedet er indtrådt proprietær Christian Erik Forsberg Schultz-Petersen, Tyrstrupgaard, Christiansfeld.

Endvidere anmeldes, at prokura er meddelt direktør Jørgen Bjerre Trolle, Slagelse, tvorefter prokura er meddelt administrerende direktør Kristen True Frederiksen, Slagelse, direktør Jørgen Bjerre Trolle, Slagelse, direktør Egon Rasmussen, Slagelse, direktør Poul Helge Jørgensen, Grenå, hver for sig, samt prokurist Børge Lorentzen, Slagelse, i forening med administrerende direktør Kristen True Frederiksen eller direktør Jørgen Bjerre Trolle eller direktør Egon Rasmussen.

Politimesteren i Slagelse politikreds, den 10. november 1973.

Firmaet »*Bundsgaard og Jørgensen I/S*«, Grindsted, er hævet.

Firmaet »*Bundsgaard & Jørgensen, Supermarked og cafeteria I/S*«, driver handel i Grindsted kommune.

Købmand Georg Møller Bundsgaard, Sdr. Ømme, og købmand Knud Preben Jørgen-

sen, Grindsted, er de ansvarlige deltagere og tegner firmaet i forening.

Prokura er meddelt Georg Møller Bundsgaard og Knud Preben Jørgensen hver for sig.

Politimesteren i Varde, den 19. november 1973.

Firmaet »*Norlyk & Vestergaard*«, Kolding, er hævet.

Politimesteren i Kolding m.v., den 19. november 1973.

Firmaet »*Fiskekonservesfabrikken »555« K/S, Kerteminde*«, er hævet.

Politimesteren i Nyborg, den 20. november 1973.

Firmaet »*P. O. Sørensen*« af Hadsten er hævet.

Politimesteren i Randers, den 20. november 1973.

Firmaet »*L. Nielsen Jepsens Spændræf-fabrik & Tømmerhandel K/S*« af Bredebro kommune er hævet.

Politimesteren i Tønder, den 20. november 1973.

Henrik Holdt af Søllerød kommune driver handel i Søllerød kommune, som eneste ansvarlige indehaver af firmaet *Holdt International*.

Politimesteren i Lyngby, den 21. november 1973.

Bestyrelsen for »*BOVÆRK a.m.b.a. Aakirkeby*« anmelder, at gårdejer Poul Jensen, Sosegård, Vestermarie, og gårdejer Kaj Fr. Jensen, Vejrmøllegård, Åker, er udtrådt af bestyrelsen og i stedet er indtrådt gårdejer Jens Wichmann Hansen, Stensebygård, Boddilsker, og proprietær Erik Johannes Kofoed, Skovsholm, Ibsker. Gårdejer Arne Kofoed, Spagergård, Nylars, er valgt til næstformand.

Politimesteren på Bornholm, den 21. november 1973.

Firmaet *K. A. Hansen & Co., af Nexø*, er hævet.

Firmaet »*I/S K. A. Hansen Sko Co.*« driver handel i Nexø kommune.

Karl Argus Andreas Hansen, Anna Margrethe Christine Hansen og Poul-Erik Holm,

alle af Nexø, er de ansvarlige deltagere og tegner firmaet hver for sig.

Politimesteren på Bornholm, den 21. november 1973.

Firmaet »Elite v/Sy. Larsen« af Ålborg er hævet.

Bjarne Müller af Ålborg driver handel i Ålborg kommune som eneste ansvarlige indehaver af firmaet »Elite v/ Bjarne Müller.«

Politimesteren i Ålborg m. v., den 20. november 1973.

Malerfirmaet *Auma v/Poul Hansen* hæves.

Politimesteren i Frederikssund, den 21. november 1973.

Firmaet »Bilparken v/Henry Nielsen og søn« af Silkeborg, er hævet, da firmaet omdannes til aktieselskab.

Firmaet »Brdr. Stouby Nielsen« af Silkeborg, er hævet, da firmaet omdannes til aktieselskab.

Firmaet »Andelsmejeriet Kragholt« af Gjern, er hævet.

Firmaet »Fiona Sæbelager v/R. S. Schwartz, Silkeborg« er hævet.

Firmaet »A. Dræby Kristiansen og sønner« af Silkeborg, er hævet.

Politimesteren i Silkeborg m. v., den 21. november 1973.

Firmaet »Glostrup Pladeværksted v/Knud W. Hansen« af Rødovre kommune er hævet.

Firmaet er omdannet til aktieselskab.

Politimesteren i Hvidovre, den 21. november 1973.

Berigtigende anmeldelse jfr. Statstidende nr. 197 af 12. oktober 1973 vedr. firmaet »Bach & Riis«:

Firmaet *Bach Kristensen & Riis Jørgensen* driver handel og håndværk i Frederikshavn kommune.

Jens Bach Kristensen og Jørgen Riis Jørgensen, begge af Frederikshavn, er de ansvarlige deltagere og tegner firmaet i forening.

Politimesteren i Frederikshavn købstad m. v., den 22. november 1973.

Firma »Maskinfabriken Exact v/ Poul Walther«, Århus, afmeldt af handelsregisteret.

Politimesteren i Århus, den 22. november 1973.

Firmaet »Th. Jensen« er hævet som omdannet til et aktieselskab.

Firmaet »Ciro Konfektur Fabrik ved H. M. Kristensen« er hævet.

Firmaet »HOUSE BEAUTIFUL ved Knud Nielsen« er hævet.

Gordon Pedersen af Rødovre kommune driver handel i Frederiksberg kommune som eneste ansvarlige indehaver af firmaet »HOUSE BEAUTIFUL v. Gordon Pedersen«.

Politimesteren i Frederiksberg birk, den 22. november 1973.

Firmaet »Skokæden« af Agerskov kommune er hævet som følge af flytning.

Under navnet »SKOKÆDEN« drives indkøbsforening i Haderslev kommune af et andelselskab med begrænset ansvar, hvis vedtægter er af 13. januar 1963 med seneste ændringer af 1. september 1971.

Den i selskabet indskudte kapital er vekslende.

Hver andelshaver hæfter solidarisk overfor trediemand med et beløb, stort kr. 4.000, som er indbetalt til selskabet.

Derudover hæfter den enkelte andelshaver kun for egen gæld til foreningen.

Selskabets formål er at fremskaffe fordelagtige tilbud på fodtøj og andre varer indenfor branchen til fordel for medlemmerne og ved fælles reklame at medvirke til godt sammenhold og købmandsskab.

Bestyrelsen består af: skohandler Hans Christian Petersen, Frederikssundsvej 352, 2700 Brønshøj, formand, skohandler Erik Axelsen, Østergade 35, 9800 Hjørring, og skohandler Hans Christian Rasmussen, Frøslevvej 23, 6330 Padborg.

Selskabet tegnes af 2 bestyrelsesmedlemmer i forening.

Eneprokura er meddelt Aage Christiansen Riis, Humlegårdsbæk 10, 6100 Haderslev.

Bekendtgørelse til medlemmer skal ikke ske i offentlige tidender.

Politimesteren i Haderslev købstad m. v., den 22. november 1973.

Firma *»Jepsen & Starup«* driver handel i Århus kommune. Lene Jepsen og Hans Anders Starup, begge af Viby, er de ansvarlige deltagere og tegner firmaet i forening.

Politimesteren i Århus, den 22. november 1973.

Af bestyrelsen for *»Andelsforeningen på professor Ostenfeld kollegiet«* af Lyngby-Tårnbæk kommune er udtrådt:

Anne-Marie Schröder, Søren Børsting Aagaard, Gitte Bendtsen, født Berendt, Lauritz Rasmussen og Erik Albrechtsen.

I stedet er indtrådt:

Lars Bolet, vær. 806, Jep Brink, vær. 1217, Mette Andersen, vær. 1802, Jens Pedersen, vær. 1811, og Jeppe Kastberg Andersen, vær. 210, alle boende Rævehøjvej 36, 2800 Lyngby.

Politimesteren i Lyngby, den 22. november 1973.

Firmaet *»Haahr & Co.«* af Esbjerg, er hævet.

Firmaet *»Brdr. Engler-Christensen I/S«* af Esbjerg er hævet.

Firmaet *»Esbjerg Stevedore Co. ved K. Dideriksen«* af Esbjerg er hævet.

Politimesteren i Esbjerg, den 23. november 1973.

Firmaet *H. Holtman & T. Gielstrup af Gentofte* er hævet.

Politimesteren i Gentofte, den 23. november 1973.

Firmaet *Quali-Fi I/S v/Ole Brøndum-Nielsen og Claus Peter Broge af Gentofte*, er afmeldt som overgået til aktieselskabsregisteret.

Politimesteren i Gentofte, den 22. november 1973.

Firma *»Århus Stovsuger Magasin, Protos Stovsuger Service v/Vagn H. Petersen«*, Århus, afmeldes af handelsregisteret.

Politimesteren i Århus, den 23. november 1973.

Firmaet *I-HUSE v/Agerskov & Andersen* af Herning kommune, er hævet.

Paul de Wolff af Herning købstad driver handel og håndværk i Herning kommune som eneste ansvarlige indehaver af firmaet *Paul de Wolff – repro – tryk*.

Politimesteren i Herning, den 23. november 1973.

Firmaet *»I/S Olaf Andersen og Son«* driver handel i Tølløse kommune. Olaf Andersen og Torben Steen Andersen, begge af Tølløse kommune, er de ansvarlige deltagere.

Politimesteren i Holbæk m. v., den 22. november 1973.

Firmaet *»Miljø idemarked I/S v/Jan Enevoldsen og Per Ellingsøe«* driver handel i Hobro kommune. Jan Stormby Enevoldsen af Svenstrup og Per Nørlem Ellingsøe af Hobro er de ansvarlige deltagere og tegner firmaet i forening.

Politimesteren i Hobro, den 21. november 1973.

Firmaet *»Morstex ved Erhardsen og Andersen«* af Nykøbing M er hævet.

Firmaet *»Unitemp v/Steen Jensen og John Rathleff«* driver handel og udøver industri-drift i Hvidovre kommune.

Steen Frank Jensen af Hvidovre og John Rathleff af København, er de ansvarlige deltagere og tegner firmaet i forening.

Politimesteren i Hvidovre, den 23. november 1973.

Firmaet *I/S Cyklus v/Ebbe Jensen og Finn Christiansen* driver handel og udøver industridrift i Næstved kommune.

Ebbe Jensen og Finn, Christiansen, begge af Næstved, er de ansvarlige deltagere og tegner firmaet i forening.

Politimesteren i Næstved, den 23. november 1973.

Orla Trap, som var eneste indehaver af firmaet *»Cort Trap«* af Skive, er afgået ved døden.

Firmaet, der driver handel, fortsættes uforandret af afdødes arvinger Else Marie Schlanbusch, Venning pr. Randers, og Niels

Trap, Brøndumsgade 50, Skive.

Indehaverne tegner firmaet hver for sig.

Politimesteren i Skive, den 23. november 1973.

Nykøbing Mors rutebilstation A.m.b.A., af Nykøbing Mors, anmelder, at rutebilejerne Martin Christian Nielsen, Nykøbing M., Ingvar Bach, Sundby, Niels Christensen Dybdahl, Ejerslev, og Christian Krogh, Ø. Assels, er udtrådt af bestyrelsen og i stedet er indtrådt rutebilejerne Svend Dybdahl, Ejerslev, Benny Poulsen, Ø. Assels, Palle Sørensen, Karby, og Jørgen Vestergård, Thisted. Den forretningsfører Ludvig Worm Krogsgård meddelte prokura er tilbagekaldt. Prokura er nu meddelt bestyrer Søren Kågård Nielsen og assistent Frede Nielsen, begge af Nykøbing M., der tegner hver for sig.

Entreprenørvirksomheden *»Antonia«* ved *Laust K. Bech, Vester Jolby pr. Erslev*, er hævet.

Firmaet *»Thy Keramik ved Tage Friis«* af Nors-Tved kommune er hævet.

Firmaet *»Klitmøller Emballagefabrik v/P. C. Mortensen og Meinert Mortensen«* af Øster og Vester Vandet kommune er hævet.

Politimesteren i Thisted købstad m. v., den 23. november 1973.

Firmaet *»Byggefirmaet HDW v/Henning Hansen og Co.«* driver håndværk i Blåvands-huk kommune.

Henning Hansen, Øster Vrøgum pr. 6840 Oksbøl, Allan Fjord Davidsen, Lupinvænget 9, 6840 Oksbøl, og Jørn Henrik Weinreich, Skovkrogen 1, 6840 Oksbøl, er de ansvarlige deltagere og tegner firmaet i forening.

Politimesteren i Varde, den 22. november 1973.

Af bestyrelsen for *»Kollegianerbrugsforeningen Skjoldhøj«* a.m.b.a., Brabrand, er udtrådt

Jens Nielsen, Spøbjergvej 60, Brabrand, og Bo Ertmann, Spøbjergvej 22, Brabrand.

I bestyrelsen er indtrådt Kirsten Yttesen, Spøbjergvej 116, Brabrand, og

Ole Korneliussen, Spøbjergvej 103, Brabrand.

Prokura for Karl Erik Hansen, Brabrand, er tilbagekaldt.

Prokura er meddelt uddeler Jørgen Bust, Spøbjergvej 5, Brabrand.

Firmaets vedtægter er ændret den 20. marts 1973.

Politimesteren i Aarhus, den 23. november 1973.

Firmaet *Auto-Truck v/Poul Jørgensen*, af Odense, er afmeldt som overgået til aktieselskab.

Firmaerne *Otterup Rør- og Tagstensfabrik v/J. O. Nielsen*, af Otterup, og *Bogtik v/Erik Lyng*, af Odense, er afmeldt.

Søren Bent Lyng af Odense driver handel i Odense købstad som eneste ansvarlige indehaver af firmaet *Bogtik v/Søren Lyng*.

Firmaet *Uniport I/S v/Knud Haagen Petersen og Olav Jydegaard*, driver handel i Odense kommune. Knud Haagen Petersen af Odense og Olav Jydegaard af Korup er de ansvarlige deltagere og tegner firmaet i forening.

Prokura er meddelt Knud Haagen Petersen og Olav Jydegaard hver for sig.

Firmaet *I/S Fossam v/Anne Marie Foss og Peter Foss* driver handel i Odense købstad.

Anne Marie Brande Foss og Peter Foss, begge af Odense, er de ansvarlige deltagere.

Politimesteren i Odense, den 26. november 1973.

Knud Erik Andersen af Åbybro driver handel i Abybro kommune som eneste ansvarlige indehaver af firmaet *»Aabybro Blomster v/Knud E. Andersen«*.

Politimesteren i Ålborg m. v., den 26. november 1973.

Firmaet *H. C. Hansen & son I/S af Rinke-næs*, Gråsten kommune, er hævet.

Politimesteren i Gråsten, den 26. november 1973.

Firmaet *»Ellegaard Petersens Mobelfabrik«* af Silkeborg kommune er hævet.

Firmaet *»Nørrevang Smedie og Maskinforretning v/Jens Kaae Hansen«* af Gjern kommune er hævet.

Firmaet *»Møller og Mortensen«* af Gjern kommune er hævet.

Politimesteren i Silkeborg m. v., den 26. november 1973.

Firmaet *»Fiskemelsfabriken »Hanstholm« kommanditselskab, (Fiskemelsfabriken »Rønland« A/S & Co)«* af Hanstholm kommune er hævet.

Politimesteren i Thisted købstad m. v., den 26. november 1973.

Berigtigelse, jfr. Statstidende for 24. oktober 1973: *»Jørn Stokholm Jepsen af Gjøl driver handel og håndværk i Abybro kommune som eneste ansvarlige indehaver af firmaet »Gjøl malerforretning og farvehandel v/Jørn S. Jepsen.«*

Politimesteren i Alborg m. v., den 26. november 1973.

Firmaet *»ERANTHIS«* v/Carl E. Larsen & Søn I/S driver handel i Frederikshavn kommune.

Carl Emil Larsen og Steen Asbjørn Larsen, begge af Frederikshavn kommune, er de ansvarlige deltagere og tegner firmaet i forening.

Politimesteren i Frederikshavn købstad m. v., den 26. november 1973.

Firmaet *»Slangerup Maskinservice v. Eliassen & Schmidt«* af Slangerup kommune er hævet.

Politimesteren i Hillerød, den 26. november 1973.

Firmaet *»Hillerød Metaltrykkeri v. J. Duhn«* af Hillerød er hævet, da firmaet skal omdannes til aktieselskab.

Politimesteren i Hillerød, den 26. november 1973.

Firmaet *»Frigodan I/S v/direktor Ernst Henriksen og godsejer Harald Henriksen«* af Rødby kommune er hævet.

Politimesteren i Nakskov m.v., den 27. november 1973.

Firmaet *»Randers Børen v/P. Rasmussen«* af Randers er hævet.

Politimesteren i Randers, den 27. november 1973.

Firmaet *»Sea Konfektion v/fabrikant Svend Eskild Andersen, Skærbæk,«* er hævet.

Politimesteren i Tønder, den 27. november 1973.

Harry Bossen Rasmussen af Horsens kommune driver handel og håndværk samt udøver industridrift i Horsens kommune som eneste ansvarlige indehaver af firmaet *»Univox v/Harry Rasmussen.«*

Politimesteren i Horsens m.v., den 27. november 1973.

T C T-booking I/S ved Trust, Cruckov Andersen og Trust driver handel i Fakse kommune.

Per Cruckov Andersen og Jens Ulrich Trust, begge af Næstved kommune samt Jens Ole Trust af Fakse kommune, er de ansvarlige deltagere. Firmaet tegnes af to af interessenterne i forening.

Prokura er meddelt to af interessenterne i forening.

Politimesteren i Køge, den 27. november 1973.

Firmaet *»Jydsk Skumgummi Magasin v/Poul og Rud Foltmar«* af Alborg kommune anmelder, at den Jens Finn Søndergaard meddelte prokura er hævet, og at prokura er meddelt Carl Jensen.

Politimesteren i Ålborg m.v., den 26. november 1973.

Firmaet *»Horsted I/S«* driver håndværk og handel i Helsingø kommune.

Ebbe Spengler Horsted og Gert Ole Horsted, begge af Helsingø kommune, er de ansvarlige deltagere og tegner firmaet i forening.

Politimesteren i Hillerød, den 26. november 1973.

Firma *»Forenet Koleservice Aarhus, ved Chr. Hedetoft Nielsen og Viggo Asmussen«,* Højbjerg, afmeldes af handelsregisteret.

Politimesteren i Arhus, den 27. november 1973.

Under firma *»K/S Kimberland Bådcenter«* drives handel i Hadsund kommune af et kommanditselskab. For selskabets forpligtelser hæfter *»H. Hope Computer Corporation A/S«* af Hadsund kommune med hele dets formue, medens den anden deltager, der ialt

har indskudt 1000 kr., kun hæfter med sit indskud.

Meddelelse til deltagerne skal ikke offentliggøres i pressen.

Politimesteren i Hobro, den 27. november 1973.

Bodil Annalise Thelander driver handel i Aarhus kommune som eneste ansvarlige indehaver af firma *»Deres ridestovle specialist v/fru A. Thelander«*.

Prokura er meddelt Jørgen Billing Thelander.

Politimesteren i Aarhus, den 27. november 1973.

Ole Emil Muldorff Frellsen af Karlebo kommune udøver industridrift i Roskilde kommune som eneste ansvarlige indehaver af firmaet *»FRELLSEN KAFFE«*. Prokura er meddelt Arne Petersen, Erik Nielsen og Jørgen Muldorff Frellsen, hver for sig.

Politimesteren i Roskilde, den 28. november 1973.

Firmaet *»Timco v/Egon Mai«* af Sønderborg er hævet.

Politimesteren i Sønderborg, den 28. november 1973.

Firmaet *»Papirhuset ved A. H. Ring«* af Ålborg kommune er hævet.

Politimesteren i Ålborg m. v., den 28. november 1973.

Firmaet *»BOCATI v/Vagn Ulsted-Jørgensen og Kaj Lykke Nielsen«* driver handel i Brøndbyernes kommune.

Vagn Ulsted-Jørgensen af Helsingø og Kaj Lykke Nielsen af Hillerød er de ansvarlige deltagere.

Firmaet *»Top Trading I/S v/Arne Finn Kobbølbo og Svend Peter Andersen«* driver handel i Glostrup kommune.

Arne Finn Kobbølbo af Hvidovre og Svend Peter Andersen af Brøndby er de ansvarlige deltagere og tegner firmaet i forening.

Firmaet *»Copenhagen Flowers v/Knud Ove Toft«* Brøndbyernes kommune, er hævet efter at være omdannet til aktieselskab.

Politimesteren i Glostrup, den 28. november 1973.

Berigtigelse, jfr. Statstidende nr. 213 for den 3. november 1973.

I meddelelse til Statstidende om anmeldelse af *»Kirkelig Forening for den indre Mission i Danmark«* blev der fejlagtigt anført, at bekendtgørelse til medlemmerne skulle ske i offentlige tidender i stedet for som anmeldt og registreret, at bekendtgørelse til medlemmerne *ikke* skal ske i offentlige tidender.

Politimesteren i Fredericia købstad m. v., den 28. november 1973.

Grosserer Poul Asger Dalsgaard, Ørnebjergvej 8, 3650 Ølstykke driver handel i Ølstykke kommune som eneste ansvarlige indehaver af firmaet: *»Schweiz Ost en gros v/Asger Dalsgaard«*.

Prokura er meddelt Morten Dalsgaard, Anemonevej 13, 3650 Ølstykke.

Fabrikant Poul Asger Dalsgaard, Ørnebjergvej 8, 3650 Ølstykke, udøver industridrift i Ølstykke kommune som eneste ansvarlige indehaver af firmaet: *»Ostefabrikten Schweiz v/Asger Dalsgaard«*.

Prokura er meddelt Morten Dalsgaard, Anemonevej 13, 3650 Ølstykke.

Politimesteren i Frederikssund, den 23. november 1973.

Firma *»GARNETTEN«* ved Hansen & Bjerregaard driver handel i Gladsaxe kommune. Hans Erik Hansen af København og Klaus Wilcken Bjerregaard af Ballerup er de ansvarlige deltagere. Prokura er meddelt Eva Marie Bjerregaard, født Hansen.

Johannes Pedersen der var ansvarlig deltager i firmaet *Bristol ved Johs. & Ejgil Pedersen* af Gladsaxe kommune er afgået ved døden. Firmaet fortsættes uforandret af den hidtidige deltager Ejgil Pedersen.

Politimesteren i Gladsaxe, den 27. november 1973.

Firmaet *»E. Ehrenreich og H. Horvath«* af Silkeborg er hævet.

Politimesteren i Silkeborg m. v., den 28. november 1973.

Til Københavns handelsregister er modtaget følgende anmeldelser:

J. Jensen Både A/S (J. Jensen Boats Ltd.) der er eneste fuldt ansvarlig deltager i firmaet:

Kommanditselskabet af 23/7-1971 v/J. Jensen Både A/S (J. Jensen Boats Ltd.) har forhøjet sin aktiekapital til 450.000 kr. Den i selskabet indskudte kommanditkapital udgør nu 168.000 kr., hvoraf Henning Karmark, Jørn Skjold Jensen, Erik Østbirk og Niels Jørgen Skjøth hver har indskudt 42.000 kr.

Carl Petersen, der var ansvarlig deltager i firmaet *Carl Petersen & Son, Brolæggermestre & Entreprenører*, er afgået ved døden. Firmaet fortsættes uforandret af den hidtidige deltager Jørgen Ole Peter Petersen.

Firmaet *Andreas Andersen & Olsen* har meddelt Peter Andreas Arendorff prokura.

Firmaet *All-Radio v/H. M. Oxler* er afmeldt af handelsregistret, efter at navnet er overtaget af et aktieselskab.

Firmaet *Samson Transport Co.* har meddelt Peter Thuesen prokura.

Firmaet *Helweg-Mikkelsen* er afmeldt af handelsregistret, efter at navnet er overtaget af et aktieselskab.

Firmaet *Dansk Linieranstalt v/E. Jurin* er hævet.

Firmaet *Axel Netterstrom* er hævet.

Firmaet *G. Matthissen & Co.* er hævet.

Firmaet *The A. C. Fuglsang Jensen Company* er hævet.

Firmaet *Københavns Sandkagebageri v/Ida Andersen* er hævet.

Firmaet *Windchester Skjortefabrik v/Svend Aage Jensen* er hævet.

Firmaet *Skandinavisk Ventilation v/ing. M.*

af I. Jørgen Wulff er afmeldt af handelsregistret, efter at navnet er overtaget af et aktieselskab.

Arne Oscar Møller af Gentofte er indtrådt i firmaet *Oscar Møllers Bogbinderi* som ansvarlig og til underskriftberettiget deltager.

Firmaet *Boston Boligservice I/S v/H. Furendahl* driver handel og håndværk. Erik Helge Christiansen Furendahl, Svend Furendahl, begge af Hvidovre og Jarno Rene Madsen af Ballerup er de ansvarlige deltagere og tegner firmaet i forening.

Axel Valdemar Jørgensen udøver handel og industridrift som eneste ansvarlig indehaver af firmaet *Keobest v/Axel Jørgensen*.

Hans Gustav Brix driver handel som eneste ansvarlig indehaver af firmaet *Erhverv- og Bolig, handels- og konsulentfirma v/cand. polit. Hans Brix*.

Københavns magistrat, den 29. november 1973.

Finn Erik Godtfredsen af Ry kommune driver handel i Ry kommune som eneste ansvarlige indehaver af firmaet *»INTERN DESIGN«*.

Hans Loft Mikkelsen af Odder kommune driver handel i Odder kommune som eneste ansvarlige indehaver af firmaet *Mineralvandsfabrikken »Willy« v/Hans Loft Mikkelsen*.

Politimesteren i Odder, 28. november 1973.

Samling af anmeldelser til handelsregistrene,

udgivet ved foranstaltning af Handelsministeriet,
udgår månedlig og koster **40 kr. excl. moms om året**. Samlingen forsynes årlig med
fuldstændigt firmaregister, tillige omfattende samtlige tidligere årgange.
Abonnement tegnes på alle posthuse og i alle boglader.

Nr. 11 for 1973 færdig fra trykkeriet den 6. marts 1974

Udgiver :
Fuldmægtig *B. Poulsen*
Handelsministeriet

Hovedkommissionær :
Thaning & Appel Eftf's Forlag A/S
Nørregade 20 A,
1165 København K

København 1973. — Bianco Lunos Bogtrykkeri A/S.

SAMLING AF ANMELDELSER TIL HANDELSREGISTRENE

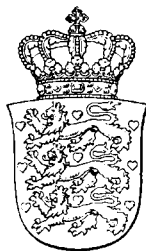

Udgivet ved foranstaltning af Handelsministeriet

1973

Anmeldelser, bekendtgjort i Statstidende i december måned

Nr. 12

Anmeldelserne angår følgende firmaer:

(De vedføjede tal angiver siderne, hvor anmeldelserne findes).

Aagaard, I., & Søn, Århus, 247.
 Aagesen Møbler, Hillerød, 254.
 Aalborg Byggecenter v/ G. K. Sørensen, 246.
 Aalborg Drivremfabrik ved Ebba Pedersen, 249.
 Aarstrup og Omegns Brugsforening, Støvring, 258.
 Aars og Omegns Andelsslagteri, 253.
 Allé-Biler v/ Hans og Peter Nancke, Frederiksberg, 248.
 Alu-borde v/ Sv. Nielsen, Galten, 252.
 Alvadan v/ Carl Christensen & Ib Laest, 248.
 Amager Motor Co. v/ Bodo Madsen og Jørgen Brøndum, 251.
 Amager Motor Co. v/ Hvalsø Nielsen, 251.
 Antik Toft v/ Mogens Toft, Hjørring, 249.
 Arab Skandinavia Trading v/ Hussein Mohamed Zein, 255.
 Artsellers of Denmark ved O. Krebs, H. Krebs og F. Lohmann, Gentofte, 245.
 Asa Konserver K/S, Århus, 247.
 Auto-Taga ved Jørgen O. Petersen og Jørgen Vestergård Pedersen, 255.
 Autzen, M. Friis, & Søn, Middelfart, 244.
 Axolinfabrikken, ØstjydsK Kemisk Industri v/ Frank Arndt, Århus, 250.
 Axolinfabrikken, ØstjydsK Kemisk Industri I/S v/ M. Rich og F. Arndt, Viby J., 250.
 Balkan import v/ Wenzel Schmidt, Århus, 257.
 Bang & Madsen, Assens, 258.
 Boese, G. F., Rødovre, 254.

Bolig-Nyt, I/S, v/ Edv. Pedersen og sønner, Grønbæk, 245.
 Boluch, I/S, v/ fru Bente Bolvig, fru Ingrid Lund og fru Kirsten Christensen, Vejle, 257.
 Bornholms Cement, – Fals, – Tagstens Fabrik og Cementstøberi ved Peter Berg Munch, Nexø, 249.
 Brdr. Abrahamsens Confekturfabrik, Vejle, 245.
 Brdr. Ferm I/S, Gundsø, 247.
 Brdr. Lund-Hansen Biscuitfabrik, 248.
 Brdr. Olsen, Roskilde, 243.
 Brdr. Høj-Rasmussen, Frederiksberg, 256.
 Butiks-Nyt v. Højlund & Løgstrup, Farum, 256.
 Buus og Olesen, I/S, Skovbo, 258/259.
 Byg 74-75-76 v/ Henning Hansen, Ballerup-Måløv, 255.
 C.A.C. v. Carl Christensen, Frederiksberg, 256.
 C.B.L. Tryk ved Erik Christensen og Erik Berg-Larsen, Esbjerg, 258.
 C.F.C. ved Frede Clausen, Henning Frausing og J. Corell, Esbjerg, 253.
 C. & L. Bogtryk ved Erik Christensen og Ole Lundgren Gydum, Rødovre, 247.
 Carl's Autoelektrø ved Carl Jensen, 255.
 Christensen, Tornvig, og Kjærsgaard Jepsen I/S, Herning, 249.
 Kimberland Bådcenter, K/S, Hadsund, 255.
 Clemmensen, Holger, I/S, (Morsø Olie), Nykøbing M., 250.
 Coptrade v/ Ole Friis og Freddie Hansen, 255.
 Danaelectric v/ J. Damsgård Jensen og P. Møller, Lyngby-Tårnbæk, 254.
 Danebo Systembyggeri ved M. Jes Christensen, Ålborg, 253.

- Danlux ved Sonja Wettergren Jørgensen, Helsingør, 245.
- Danoptica v/ K. L. Hougaard, Gladsaxe, 252.
- Dansk Bilspedition. Indehaver H. Nielsen, 250.
- Dansk Elektroteknisk Fabrik, Specialfabrik for SIKRINGSmateriel v/ Brix Petersen, 248.
- Dansk Fransk Handelselskab, Import Export v/ Rubando & Damm, Gladsaxe, 252.
- Dansk Kedelservice v/ Svend O. Jensen, 255.
- Dansk Mel-Central I/S, Odense, 259.
- Dansk Persienne Fabrik v/ Richard Jakobsen og Ejvind Larsen, 255.
- Dansk Persiennefabrik v/ W. Vinding, 255.
- Dansk Prodes I/S ved Papousek og Havelka, Lyngby-Tårnbæk, 254.
- Dansk Rammefabrik v/ Peter Hallgren, 251.
- Dansk Repro-Grafik K/S v/ firmaet A. Frederiksen og Søns Maskinsæteri, 251.
- Dansk Rundstokfabrik ved E. Nielsen, Fredensborg-Humblebæk, 252.
- Dansk Svensk Tagdækning I/S v/ Erik Vester & Frank Jensen, Torslunde-Ishøj, 252.
- Danske Landboforeningers Frøforsyning, Roskilde, 244.
- Dan-Souvenirs I/S v/ Ivan Simonsen og Alexander Nielsen, 255.
- delta design danmark ved S. Aa. Christensen og U. I. Kristiansen, Gentofte, 252.
- Diana-Huset I/S v/ Axel Borch-Jensen & Co., Dianalund, 255/256.
- Dideriksen, Kay, 255.
- Dideriksen, Kay, Rødovre, 249.
- Dragsbæk Margarinefabrik v/ Poul Nielsen, Thisted, 250.
- Dragsbæk Margarine- og Sæbefabrik v/ G. og Poul Nielsen, Thisted Landsogn, 250.
- EDS-Beton K/S, Århus, 244.
- Ebeltoft Bygningsartikler v/ Knud Erik Rasmussen, 253.
- Elverdal, Brøndbyerne, 257.
- Epa Varehus v/ Carl Adolf Hulweg Christiansen, 255.
- Esso Service i Sabro v/ Christiansen & Bloch, Århus, 251.
- Falkenbergs Maskinfabrik v/ Knud Falkenberg og Niels Falkenberg, Hobro, 245.
- Fax ved P. Engelbrechtsen, Rødovre, 246.
- Foreningen Modtryk, Socialistisk Forlag og Trykkeri, Århus, 249.
- Forlaget Modtryk af 1973 A.m.b.A., Århus, 248/249.
- Friberg & Co., Hørsholm, 246.
- Friis-Petersens, H. Eftf. v/ Robert Pedersen og Son, Århus, 259.
- Frisør Page v/ Inge Andersen og Annabeth Poulsen, Århus, 246.
- Frost og Kjeldgaard I/S, Glostrup, 257.
- Gamst og Omegns Brugsforening, Vejen, 253.
- Give Konserverfabrik, a.m.b.a., 250.
- Give Potato Chips, 250.
- Givskud Sogns Spare- og Laanekasse, 248.
- Griis, Hermann, og Søn, Hals, 244.
- Gulf Service K/S v/ Christian Elgaard Christensen, Sæby, 252.
- Hakki & Hansen, I/S, 251.
- Hansen, Johs., & Søn, Akirkeby, 250.
- Hansens, Johs., Eftf., v/ Edith Hansen, Akirkeby, 250.
- Hanstholt Vod & Trawlbinderi I/S v/ Egon Ægidiusen & Co., 259.
- Hasle Boghandel, Edm. Andersen, 253.
- Hasselkjær, Erik, Gladsaxe, 244.
- Havn & Madsen, I/S, 251.
- Heco Trading ved Henny Vivian Olsen, Herlev, 259.
- Heika v/ Christian Petersen, Rødding, 245.
- Hellisen, A. P., I/S, Nylars, 244.
- Helsingør Dagblad, Fritz Hansen m. fl., 246.
- Helsingør Røgeri v/ Olsen og Møjbæk, 247.
- Hobro Rørteknik v/ Knud Falkenberg og Niels Falkenberg, 245.
- Hoff, Preben, 248.
- Holmegaardens Materialhandel, I/S, ved Ketty Olsen og Mogens Olsen, Ringe, 253.
- Holstebro Betonvarefabrik v/ Anders Poulsen, Ingeniør, M.A.I., 245.
- Hov Fiberplast v/ Torben Hanberg Sørensen, Odense, 252/253.
- I. P. Byg & Transport v/ Ib Christiansen og Per Rosen Madsen, Dragsholm, 243.
- Indkøbsforeningen Doggerbank, Esbjerg, 258.
- Inducon v. E. P. Nielsen, Hvidovre, 258.
- Ingeniørfirmaet Jørgen Krüger, Frederiksberg, 254.
- Intern Design v/ Finn Erik Godtfredsen, Ry, 255.
- Intervin, K/S, v/ Aktieselskabet Vinkompagniet, Holger Danskesvej 30, Frederiksberg, 257.
- Iversens, H. B., Specialfabrik for Arbejdstøj, Haderslev, 252.
- JBj-Export v/ J. B. Jacobsen, Odense, 247.
- Jensen, Aksel, & Søn, Frederikshavn, 247.
- Jensens, Hans, Maskinfabrik, Hadsund, 251.
- Jørgensen, Poul, I/S, Faaborg, 254.
- Jørko Motor I/S v/ Deltorp og Rasmussen, Frederiksberg, 248.
- Kleinerts Musikforlag, 255.
- Klitmøller Emballagefabrik v/ Lykke Mortensen, Thisted, 253.
- Kristoffersen & Petersen I/S, 255.
- Kronborg Maskinfabrik v/ Bent Kronborg Nielsen, Sæby, 253.
- Køge Stålskibsbyggeri og Kleinsmedie ved Jensen og Holm, 250.
- Lem Relief, Århus, 253.
- Licentia Møbelindustri I/S v/ P. Østergård Pedersen & Co., Thisted, 245.
- Licentia Møbler I/S v/ P. Østergård Pedersen & Co., Nors-Tved, 245.
- Limfjords-Huse v/ O. Skøt Pedersen, Ålborg, 246.

- Limfjordshuse I/S v/ Madsen, Pedersen, Jensen og Brohus, Ålborg, 246.
- Lindskovs Stolefabrik, Ålborg, 258.
- Lyak's Metalvarefabriks eftf. v/ H. Vinsløv, Rødovre, 246.
- Lynby Porten v. Jensen & Frandsen, Farum, 251.
- M.N. Catering ved Peter Michael Brask Nielsen, Skive, 247.
- Magasin Agerbæk Iversen I/S ved L. og J. Agerbæk Iversen og V. E. Thomsen, Brønderslev, 245.
- Malling Foderstofforening, Malling, 248.
- Malling Olie A.m.b.a., Malling, 248.
- Manufakturindustrien Admira I/S v. Ruth Wesenberg og Ruth Jensen, 255.
- Metalvarefabriken Kansas v/ H. A. Persson og V. S. Hansen, Herstederne, 252.
- Midtdjurs Andelsmølle, Nimtofte, 243.
- Midtdjurs Andelsmøllens brændselsforretning og tømmerhandel, Midtdjurs, 243.
- Midtdjurslands brændselsforening, Midtdjurs, 243.
- Midtdjurslands fælleslager, Kolind, 243.
- Mila Scandinavian Hardware v/ Lars Borup-Nielsen, Helsingør, 246.
- Modtryk, Socialistisk Trykkeri A.m.b.a., Århus, 249.
- Morsø Margarinefabrik v/ G. og Poul Nielsen, Thisted Landsogn, 250.
- Motorama v/ B. Gustafsson, Frederiksberg, 243.
- Musikhuset Kleinert I/S, 255.
- Murer- & Entreprenørfirmaet Helge Petersen & Søn, 251.
- n. n. huse v/ p. norby og a. elgar nielsen, Esbjerg, 258.
- Nielsen & Hinge, Århus, 244.
- Nielsen, C. L., & Søn, 250.
- Nordheat v/ Børge Larsen, Greve, 249.
- Nordisk filantropisk selskab, Søllerød, 257.
- Nordisk Industri og Handels Kompagni v/ Flemming Frederiksen og Inger Frederiksen, 256.
- Nordisk Industri og Handels Komp. ved K. Hasselstrøm og Hans Østergaard, 256.
- Nordisk Insulinlaboratorium, Gentofte, 246.
- Nordisk Salgsservice-Miljøprodukter I/S v/ John Mielow og K. Timmermann, 255.
- Nordsø-Huse I/S v/ Kai Casper og Øjvind Jørgensen, Frederikshavn, 254/255.
- Nutana, Skovbo-Gørlev, 257.
- Nutiden ved A. Strøjer-Hansen, Ejby, 249.
- Nørremarkens Nærbutik ved S. Brendstrup Bødker og Ulla Pedersen, Køge, 244.
- Olieselskabet Calpam Nord I/S, 250.
- Omegnens Truckservice v/ Hegner & Rasmussen, Frederiksberg, 243.
- Omegnens Truckservice v/ Hegner & Rasmussen, Hvidovre, 247.
- Orico Factoring I/S v/ Ole Sørensen og Ib Hjortshøj, Torslunde-Ishøj, 252.
- P-design v/ Lilly Rosa Knudsen, Brædstrup, 250.
- PC Kødmarked v/ Ejner Jensen og Frederik W. Fjelstrup, Tårnby, 251.
- Pe-Pe-Trikotage ved Ella Pedersen, Ikast, 243.
- Petersen, Brix, Elektrisk Etablissement, 248.
- Petersen, R. O., Nykøbing F., 246.
- Petite Fleur, La. v/ H. Klitgaard og M. Hjære, Århus, 251.
- play time v/ Kirsten Fahrenholtz-Jensen, Gentofte, 246.
- Polar Fisk ved Karl Thorvald Jensen, Esbjerg, 258.
- Prima-Secunda v/ Torben Ørskov & Co., 255.
- Radiohuset v/ N. P. Sørensen, Århus, 251.
- Ranøldal Murerforretning I/S v/ Poul Erik Nielsen & Bjarne Hansen, Egtved, 244.
- Randers Bogtrykkeri I/S v/ Mogens Fischer og Niels Skjellerup, 250.
- Rasmussen, J. Lambreth, & Co. K/S, Gentofte, 258.
- Real System v/ Poul Erik Hansen, Risskov, 247.
- Real System v/ Poul Erik Hansen, Sønderhald, 252.
- Ribe-Hyugum Foderfabriks eftf. v/ H. Vinsløv, 245/246.
- Ribe-Hyugum Foderstofforening, Rødding, 254.
- Ridestøvle specialist, Deres, v/ fru A. Thelander, Århus, 257.
- Roskilde Gulvbelægning v. Regnar Jørgensen, 249.
- Roskilde Tømrer- og Snedkerforretning, A.m.b.a., 254.
- Roslev Trælasthandel ved Anker Løjborg Christensen, 251.
- S & S Sound and Silence I/S v/ Gerda Pedersen og Aage Risom, Holstebro, 247.
- Sanitære fødevarerfabrik, Den, Skovbo-Gørlev, 257.
- Scan-Europa Transit v/ Børge Langhoff, 248.
- Scan-Wing v/ O. Fink-Jensen, Gladsaxe, 246.
- Schmidt's Skomagasin v/ Schmidt og Hoffmann, Haderslev, 252.
- Schultz, F. C., A/S & Co. k/s civilingeniør- og entreprenørfirma, Gladsaxe, 243.
- Schæbel Oliefy Service's Eftf. v/ Val. Sørensen, Frederiksberg, 254.
- Skandinavisk Port Industri v. Jensen og Frandsen, Farum, 251.
- Skanni v/ Vigan Kristiansen, Herstederne, 257.
- Sneum Brugsforening, Esbjerg, 258.
- Sofiegårdens brugsforening Butikken, 251.
- Sol-Lys v/ Tage Iversen, Høring, 253.
- Solo-Form v/ P. Møller, Århus, 257.
- Sparekassen for Arts Herred, 257.
- Sparekassen Sydjylland, Vejle, 248.
- Sport House, E. Olsen, Frederiksberg, 254.
- Stålbjerg v/ A. Aagaard Nielsen, Ålborg, 244.
- Star Paper ved Poul Halck, 247.
- Stjerne Fisk v/ Th. Jensen, Esbjerg, 258.
- Struer og omegnens sparekasse, 244.
- Svaneke Motorværksted ved brødrene Møller, 256.
- Svaneke Motorværksted v/ Niels Møller, Nexø, 256.

- Søborg Motor v/ P. Hansen og S. Jønson, Gentofte, 249.
- Sdr. Hygum Foderstofforening, Hygum, 245.
- Sønder Kongerslev Pastorats Spare- og Laanekasse, 253.
- Sørensen, S., & Søns Eftf. ved E. Sørensen & K. Dyrskjøl, Ålborg, 253.
- Sørensen, S., & Søns Eftf. ved E. Sørensen & E. S. Nielsen, Ålborg, 253.
- Tekno reklame v/ Simon Johansen, Vallensbæk, 257.
- Tekno Serigrafi v/ Simon Johansen, Vallensbæk, 252.
- Tekno Tryk v/ Simon Johansen, Vallensbæk, 252.
- Tempi ved Hans Christensen, Vinding, 251.
- Tex-O-Pol K/S, Vejle, 256.
- Textilmessen af 1952 v/ Svend Aage Malmkjær, 256.
- Thulins Eftf., Frederiksberg, 254.
- Tjæreborg Cementstøberi Jens Kr. Jensens Eftf. v/ Martin Peder Pedersen, Esbjerg, 258.
- Tjæreborg Cementstøberi Jens Kr. Jensens Eftf. v/ Martin Pedersen og Elvar Højberg Jensen, Esbjerg, 258.
- Todbjerg-Mejlby Sparekasse, Todbjerg, 253.
- Tomaia kunstindustri v/ A. Christensen, 256.
- Trans-Lift v/ Jonsson og Jäger, 255.
- Trehøje Dørfabrik, I/S, v/ A. Bækgaard, F. Dalby v/ Hansen, Fl. Hougaard Christensen og K. E. Møller Nielsen, 254.
- Tron Finmekanik-Elektronik v/ John Bøjlund, 256.
- Trøjborg Bogtrykkeri v/ P. E. Beck, Århus, 247.
- Vanggaard, Tage, Århus, 251.
- Virklund Savværk v/ Chr. Christensen, Them, 258.
- Virklund savværk v/ O. Christensen, Them, 258.
- Vivo, Horsens, v/ Niels Peder Sundby Pedersen og Peder Mosegaard Jespersen, Horsens, 243.
- Vølund & Søn, Kalundborg, 257.
- Wascator v/ J. Møller Kofod og Co., Højelse, 244.
- Wascator v/ E. A. Mortensen & Co., 248.
- Weber & Sørensen, Reklamebureau, Århus, 245.
- Weber & Sørensen Reklamebureau m. fl., København, 256.
- Weis, A., og Søn, Give, 253.
- Ø v/ Handen, Lundquist og Hansen, 256.
- Østrup Brugsforening, 244.

Under firma *F. C. Schultz A/S & Co. k/s civilingeniør- og entreprenørfirma* drives virksomhed som entreprenør i Gladsaxe kommune af et kommanditselskab hvis vedtægter er af 27. december 1972. For selskabets forpligtelser hæfter »*F. C. Schultz A/S*» af Gladsaxe kommune med hele dets formue, medens de øvrige deltagere, der i alt har indskudt kr. 2.700.000.—, kun hæfter ved deres indskud. Selskabets bestyrelse består af Ove Christian Frederik Schultz, Strandvejen 77, Middelfart, Frederik Christian Schultz, Slotsalleen 17, Klampenborg, Edith Rigmor Schultz, Slotsalleen 17, Klampenborg og Gudrun Engel Schultz, Strandvejen 77, Middelfart. Selskabet tegnes af entreprenør Ove Christian Frederik Schultz og civilingeniør Frederik Christian Schultz hver for sig. Prokura er meddelt Søren Majgård Sørensen. Meddelelser til deltagere skal ikke ske i offentlige tidender.

Politimesteren i Gladsaxe, den 29. november 1973.

Firmaet »*Brdr. Olsen*» driver handel i Roskilde købstad. John Olsen og Gert Olsen, begge af Bramsnæs kommune, er de ansvarlige deltagere og tegner firmaet i forening.

Prokura er meddelt John Olsen og Gert Olsen hver for sig.

Politimesteren i Roskilde, den 29. november 1973.

Firmaet »*MOTORAMA v/B. Gustafsson*» er nævet som omdannet til et aktieselskab.

Firmaet »*Omegnens Truckservice v/Hegner & Rasmussen*» er hævet som overflyttet til Hvidovre kommune.

Politimesteren i Frederiksberg birk, den 28. november 1973.

Midtdjurslands brændselsforening i Midtdjurs kommune er hævet.

Midtdjurslands fælleslager, Kolind, er hævet.

Under firma *Midtdjurs Andelsmøllens brændselsforretning og tømmerhandel* drives handel i Midtdjurs kommune af en forening med begrænset ansvar, hvis vedtægter er af 21. juni 1973. Medlemmerne hæfter ikke for selskabets forpligtelser. Foreningens bestyrelse består af: gdr. Niels Gunnar Busk, Battrupholt, Nimtofte, gdr. Olaf Preben Kahr, Kærrende pr. Ryomgård, gdr. Erik Elkjær, Marie

Magdalene, gdr. Svend Pedersen, »Præstevang«, Kolind, gdr. Aksel Andersen »Højholt«, Kolind, gdr. Arne Hansen, Koustrupgård, Kolind, gdr. Carl Gregersen, Sønderskov, Nimtofte. Foreningen tegnes af bestyrelsen eller formand og forretningsfører i forening. Prokura er meddelt Knud Kejser Sørensen. Bekendtgørelser til medlemmer sker i det lokale blad.

Under firma *Midtdjurs Andelsmølle* drives en korn- og foderstofforretning i Nimtofte af et andelselskab hvis vedtægter er vedtaget på stiftende generalforsamling den 21. juni 1973. Selskabets bestyrelse består af: gdr. Niels Gunnar Busk, Battrupholt, Nimtofte, gdr. Olaf Preben Kahr, Kærrende pr. Ryomgård, gdr. Erik Elkjær, Marie Magdalene, gdr. Svend Pedersen, »Præstevang«, Kolind, gdr. Aksel Andersen, »Højholt«, Kolind, gdr. Arne Hansen, Koustrupgård, Kolind, gdr. Carl Gregersen, Sønderskov, Nimtofte. Selskabet tegnes af den samlede bestyrelse med alle bestyrelsesmedlemmers underskrift, eller formand og forretningsfører i forening. Prokura er meddelt Knud Kejser Sørensen. Bekendtgørelser skal ikke ske i offentlige tidender, men sker ved direkte tilskrivning.

Politimesteren i Grenå m. v., den 28. november 1973.

Firmaet »*Vivo, Horsens, v/Niels Peder Sundby Pedersen og Peder Mosegaard Jespersen*» driver handel i Horsens kommune.

Niels Peder Sundby Pedersen af Års kommune og Peder Mosegaard Jespersen af Herning kommune er de ansvarlige deltagere og tegner firmaet i forening.

Politimesteren i Horsens m. v., den 29. november 1973.

Firmaet *PE-PE-Trikotage ved Ella Pedersen* af Ikast kommune, er hævet, idet firmaet overgår til aktieselskab.

Politimesteren i Herning, den 29. november 1973.

Firmaet *I. P. Byg & Transport v/ Ib Christiansen og Per Rosen Madsen* driver håndværk i Dragsholm kommune.

Ib Christiansen af Fårevejle og Per Rosen Madsen er de ansvarlige deltagere og tegner firmaet i forening.

Politimesteren i Holbæk købstad m. m., 4300 Holbæk, den 30. november 1973.

»Struer og omegns sparekasse« anmelder, at der den 11. juli 1973 er vedtaget følgende ændringer i sparekassens vedtægter:

I § 7c ændres »kr. 15.000,-« til kr. 50.000,-« og som ny tilføjelse: »for byggelåns vedkommende dog over kr. 150.000,-«.

I § 7g sidste stk. ændres »kr. 6.000,-« til »kr. 13.000,-«.

Ændringerne er stadfæstet af Tilsynet med banker og sparekasser den 19. juli 1973.

Politimesteren i Holstebro, den 30. november 1973.

Firmaet *Nørreåmarkens Nærbutik ved S. Brendstrup Bødker og Ulla Pedersen* driver handel i Køge kommune.

Svend Erik Brendstrup Bødker og Ulla Pedersen, begge af Køge kommune, er de ansvarlige deltagere.

Firmaet *»Wascator« v/ J. Møller Kofod og Co.* af Højelse, Køge kommune, er hævet.

Politimesteren i Køge, den 29. november 1973.

Firmaet *M. Friis Autzen & Son* driver handel i Middelfart kommune. Mogens Friis Autzen og Niels Friis Autzen, begge af Middelfart, er de ansvarlige deltagere.

Politimesteren i Middelfart m. v., den 30. november 1973.

Østrup Brugsforening af Østrup anmelder, at bestyrelsen nu består af gårdejer Gunnar Rasmussen (formand), gårdejer Henry Larsen, gårdejer Einer Pedersen, smed Arne Leo Jørgensen og arbejdsmand Svend Aage Lundgreen, alle af Otterup.

Vedtægterne er ændret 7. december 1966.

Politimesteren i Odense, den 30. november 1973.

Af bestyrelsen for *»Danske Landboforeningers Froforsyning«* af Roskilde, er udtrådt som næstformand Hakon Jensen, Råbymagle, Borre, og i stedet er Verner Rabølle Knudsen, Eskebækgård, Simmerbølle, Rudkøbing, indtrådt som næstformand.

Politimesteren i Roskilde, den 30. november 1973.

»Randbøldal Murerforretning I/S v/ Poul Erik Nielsen & Bjarne Hansen« driver håndværk i Egtved kommune.

Poul Erik Nielsen og Bjarne Hansen, begge af Egtved kommune er de ansvarlige deltagere.

Politimesteren i Vejle, den 29. november 1973.

Allan Aagaard Nielsen af Ålborg driver håndværk i Ålborg kommune som eneste ansvarlige indehaver af firmaet *»Stålbjerg v/ A. Aagaard Nielsen«*.

Politimesteren i Ålborg m. v., den 29. november 1973.

Per Gregersen af Ulsted er indtrådt i firmaet *»Hermann Griis og Søn«* af Hals kommune (tidligere Ulsted kommune), som ansvarlig og til underskrift berettiget deltager.

Politimesteren i Ålborg m. v., den 30. november 1973.

Karsten Hinge af Hørret pr. Mårslet, er indtrådt i firmaet *»Nielsen & Hinge«*, Århus, som ansvarlig og til underskrift berettiget deltager.

Politimesteren i Århus, den 30. november 1973.

Under firma *»EDS-BETON K/S«* drives virksomhed med produktion og salg af betonværer og betonelementer i Århus kommune af et kommanditselskab, hvis vedtægter er af 10. september 1973.

For selskabets forpligtelser hæfter *»INGER SKOV SØRENSEN A/S«*, reg. nr. 58.165, af Århus kommune med hele dets formue, medens de øvrige deltagere, der i alt har indskudt kr. 500.000,-, kun hæfter med deres indskud.

Selskabet tegnes af Eskild Dalgaard Sørensen, Galten, og Palle Dalgaard Sørensen, Brabrand, hver for sig.

Meddelelse til deltagerne skal ikke offentliggøres i pressen.

Politimesteren i Århus, den 30. november 1973.

Firmaet *»A. P. Hellisen I/S«*, af Nylars kommune, er hævet.

Politimesteren på Bornholm, den 29. november 1973.

Firma *Erik Hasselkjær* af Gladsaxe kommune er hævet.

Politimesteren i Gladsaxe, den 30. november 1973.

Firmaet »Heika v/ Christian Petersen« af Rødding kommune er hævet i anl. af omdannelse til aktieselskab.

Politimesteren i Haderslev, den 30. november 1973.

Firmaet »Holstebro Betonvarefabrik v/ Anders Poulsen, Ingeniør, M.A.I.« afmeldes som overgået til aktieselskabsregistret.

Politimesteren i Holstebro, den 30. november 1973.

Firma »Weber & Sørensen, Reklamebureau«, Århus, afmeldes af handelsregistret.

Politimesteren i Århus, den 30. november 1973.

Firmaet *ArtSELLERS of Denmark ved O. Krebs, H. Krebs og F. Lohmann* udøver industridrift, håndværk og handel i Gentofte kommune.

Ove Herman Krebs og Hanne Erna Krebs, begge af Gentofte samt Finn Lohmann af København er de ansvarlige deltagere og tegner firmaet i forening, hvorhos de pr. prokura tegner firmaet hver for sig.

Politimesteren i Gentofte, den 3. december 1973.

Sonja Wettergren Jørgensen, f. Olsen, af Helsingør kommune driver handel i Helsingør kommune som eneste ansvarlige indehaver af firmaet »DANLUX ved Sonja Wettergren Jørgensen«.

Politimesteren i Helsingør, den 30. november 1973.

Firmaet »Falkenbergs Maskinfabrik v/Knud Falkenberg og Niels Falkenberg« driver industri i Hobro kommune.

Knud Harald Falkenberg og Niels Falkenberg, begge af Hobro kommune, er de ansvarlige deltagere.

Firmaet »Hobro Rorteknik« v/Knud Falkenberg og Niels Falkenberg« driver håndværk i Hobro kommune.

Knud Harald Falkenberg og Niels Falkenberg, begge af Hobro kommune, er de ansvarlige deltagere.

Politimesteren i Hobro, den 3. december 1973.

Firmaet »Licentia Møbler I/S v/P. Østergård Pedersen & Co.« af Nors-Tved kommune er hævet.

Firmaet »Licentia Møbelindustri I/S v/P. Østergård Pedersen & Co.« udøver industridrift i Thisted kommune. Poul Østergård Pedersen af Hinding, Erik Søb Jensen af Klitmøller og Henning Thulstrup af Vigso er de ansvarlige deltagere og tegner firmaet i forening. Prokura er meddelt Poul Østergård Pedersen, Erik Søb Jensen og Henning Thulstrup hver for sig.

Politimesteren i Thisted købstad m. v., den 30. november 1973.

Fa. »Brdr. Abrahamsens Confekturefabrik«, Vejle, anmelder, at Johan Peter Abrahamsen, Vejle, og fru Ingrid Camilla Abrahamsen, Vejle, udtræder af fa. »Brdr. Abrahamsens Confekturefabrik«, således at de ansvarlige indehavere af firmaet bliver Carl Christian Abrahamsen og Ib Vagn Andersen, begge af Vejle kommune.

Politimesteren i Vejle, den 30. november 1973.

Berigtigelse, jfr. Statstidende nr. 204 for 23. oktober 1973:

Firmaet »Magasin Agerbæk Iversen I/S ved L. og J. Agerbæk Iversen og V. E. Thomsen« driver handel i Brønderslev kommune.

Leif Agerbæk Iversen, Jørn Agerbæk Iversen og Verner Emil Thomsen alle af Brønderslev er de ansvarlige deltagere og tegner firmaet i forening.

Politimesteren i Hjørring m. v., den 3. december 1973.

Firmaet »I/S Bolig-Nyt v/Edv. Pedersen og sønner« af Grønbæk kommune, nu Kjellerup kommune, er ophævet.

Politimesteren i Viborg købstad m. v., den 3. december 1973.

Firmaet »Sdr. Hygum Foderstofforening« af Hygum kommune er hævet.

Under firma »RIBE-HYGUM FODERSTOFFABRIKS EFT. v/H. Vinsløv«.

kommune af et selskab med begrænset ansvar, hvis vedtægter er af 21. september 1967.

Den i selskabet indskudte kapital er vekslende.

Medlemmerne hæfter solidarisk for selskabets forpligtelser.

Selskabets bestyrelse består af: gdr. Age Nielsen, Fæsted 6630 Rødding, formand.

Børge Rasmussen, Fole 6510 Gram, næstformand, gdr. Svend Åge Larsen, Brøstrup 6630 Rødning, sekretær, gdr. Anthonia Høyer, Knorborg 6630 Rødning, gdr. Christian Pedersen, Harreby 6510 Gram, gdr. Andreas Hansen, Harreby 6510 Gram, gdr. Svend Damgård, Stens 6760 Ribe, gdr. Vagn Mortensen, Vesterenge 6760 Ribe og gdr. Hans J. Hansen, Høm 6760 Ribe.

Selskabet tegnes af bestyrelsen i forening. Prokura er meddelt forretningsfører Knud Vigsø, Sdr. Hugum, 6630 Rødning.

Bekendtgørelse til medlemmerne skal ikke ske i offentlige tidender.

Politimesteren i Haderslev købstad m.v., den 4. december 1973.

Hartvig Vinsløv af Rødovre udøver industridrift i Rødovre kommune som eneste ansvarlige indehaver af firmaet »*Lyak's Metalvarefabriks etf. v/H. Vinsløv*».

Politimesteren i Hvidovre, den 4. december 1973.

Firma *SCAN-WING v/O. Fink-Jensen* af Gladsaxe kommune er hævet som overgået til aktieselskab.

Politimesteren i Gladsaxe, den 4. december 1973.

Firmaet »*Helsingør Dagblad, Fritz Hansen m.fl.*» af Helsingør kommune er afmeldt af handelsregistret.

Politimesteren i Helsingør, den 4. december 1973.

Firmaet »*Fax*» ved P. Engelbrechtsen af Rødovre kommune er hævet.

Firmaet er omdannet til aktieselskab.

Politimesteren i Hvidovre, den 4. december 1973.

Firmaet *R. O. Petersen, af Nykøbing F. kommune*, er hævet.

Politimesteren i Nykøbing F. m.v., den 4. december 1973.

Berigtigelse, jfr. Statstidende for den 3. november 1973:

Under firma »*Frisør Page v/Inge Andersen og Annebeth Poulsen*» drives håndværk i Århus kommune. Inge Hein Andersen af Højbjerg og Annebeth Nørgaard Poulsen af Århus er de ansvarlige deltagere.

Politimesteren i Århus, den 4. december 1973.

Firmaet »*Aalborg Byggecenter v/G. K. Sørensens*» af Ålborg er hævet.

Firmaet »*Limfjords-Huse v/O. Skøt Pedersen*» af Ålborg er hævet.

Firmaet »*Limfjordshuse I/S v/ Madsen, Pedersen, Jensen og Brohus*» driver håndværk i Ålborg kommune.

Torben Lindhardt Madsen, Ålborg, Ole Skøt Pedersen, Ålborg, Anders Toft Jensen, Hjørring, og Erik Bjarne Brohus, Ålborg, er de ansvarlige deltagere og tegner firmaet to i forening.

Prokura er meddelt Torben Lindhardt Madsen, Ole Skøt Pedersen, Anders Toft Jensen og Erik Bjarne Brohus hver for sig.

Politimesteren i Ålborg m.v., den 4. december 1973.

Kirsten Fahrenholtz-Jensen af København driver handel i Gentoftes kommune som eneste ansvarlige indehaver af firmaet »*play time*» v/Kirsten Fahrenholtz-Jensen.

Politimesteren i Gentoftes, den 5. december 1973.

Nordisk Insulinlaboratorium af Gentoftes anmelder, at den direktør Henning Krogh meddelte prokura er tilbagekaldt.

Politimesteren i Gentoftes, den 6. december 1973.

Jens Sejer Johansen er udtrådt af firmaet »*Friberg & Co.*» af Hørsholm kommune. Firmaet videreføres uforandret af den hidtidige deltager Claes Ole Friberg som eneste ansvarlige indehaver, hvorefter den sidstnævnte tidligere meddelte prokura er bortfaldet som overflødig.

Politimesteren i Helsingør, den 5. december 1973.

Lars Borup-Nielsen af Helsingør kommune driver handel i Helsingør kommune som eneste ansvarlige indehaver af firmaet »*MILA SCANDINAVIAN HARDWARE v/Lars Borup-Nielsen*». Prokura er meddelt Michael Ludwig Davidsen.

Politimesteren i Helsingør, den 5. december 1973.

Firmaet *»Omegnens Truckservice v/Hegner & Rasmussen«* driver håndværk i Hvidovre kommune.

Ib Holger Hegner af Herlev og Niels Ove Rasmussen af Slangerup, er de ansvarlige deltagere og tegner firmaet i forening.

Firmaet er overflyttet fra Frederiksberg kommune.

Politimesteren i Hvidovre, den 5. december 1973.

Jørgen Bent Jacobsen af Odense kommune driver handel i Odense kommune som eneste ansvarlige indehaver af firmaet *JB-J-EXPORT v/J. B. Jacobsen*.

Politimesteren i Odense, den 5. december 1973.

Tømrerfirmaet *»Brdr. Ferm I/S«* driver handel og håndværk i Gundsø kommune. Gustav Ferm Hansen af Frederiksberg kommune og Svend-Erik Ferm af Gundsø kommune er de ansvarlige deltagere og tegner firmaet i forening.

Prokura er meddelt Gustav Ferm Hansen og Svend-Erik Ferm hver for sig.

Politimesteren i Roskilde, den 5. december 1973.

Peter Michael Brask Nielsen af Skive kommune driver handel i Skive kommune, som eneste ansvarlig indehaver af firmaet *»M. N. Catering ved Peter Michael Brask Nielsen«*.

Prokura er meddelt Michael Brask Nielsen.

Politimesteren i Skive, den 5. december 1973.

Firmaet *»I. Aagaard & Søn«* driver handel og håndværk i Århus kommune.

Adolf Immanuel Aagaard af Århus og Steffen Aagaard af Risskov er de ansvarlige deltagere.

Politimesteren i Århus, den 5. december 1973.

Under firma *»ASA Konserves K/S«* drives virksomhed med fremstilling af og handel med konserves i Århus kommune af et kommanditselskab.

For selskabets forpligtelser hæfter *»ASA Marmeladefabrik A/S«*, reg.nr. 35.129, af Århus, med hele dets formue, medens de øvrige deltagere, der ialt har indskudt kr. 90.000 kr., kun hæfter med deres indskud.

Selskabet tegnes af Otto Fryland og Erik Fryland hver for sig.

Meddelelse til deltagerne skal ikke offentliggøres i pressen.

Politimesteren i Århus, den 5. december 1973.

Firmaet *Aksel Jensen & Søn af Frederikshavn* er hævet.

Politimesteren i Frederikshavn, den 4. december 1973.

Aage Andersen Møjbæk, der var ansvarlig deltager i firmaet *»Helsingør Røgeri v/Olsen og Møjbæk«* af Helsingør kommune, er afgået ved døden, hvorefter firmaet er hævet.

Politimesteren i Helsingør, den 5. december 1973.

Berigtigelse til Statstidende nr. 213 af 3. november 1973:

Firmaet *S & S Sound and Silence I/S v/ Gerda Pedersen og Aage Risom* driver produktion og handel i Holstebro købstad.

Fru Gerda Lindholm Pedersen og værkfører Aage Risom, begge af Holstebro, er de ansvarlige deltagere og tegner firmaet hver for sig.

Politimesteren i Holstebro, den 4. december 1973.

Firmaet *»C. & L. Bogtryk ved Erik Christensen og Ole Lundgren Gydam«* af Rødovre kommune er hævet.

Politimesteren i Hvidovre, den 5. december 1973.

Firma *»REAL SYSTEM v/Poul Erik Hansen«*, Risskov, afmeldes af herværende handelsregister som overflyttet til anden kommune.

Politimesteren i Århus, den 5. december 1973.

Firma *»Trøjborg Bogtrykkeri v/P. E. Beck«*, Århus, afmeldes af handelsregisteret.

Politimesteren i Århus, den 5. december 1973.

Til Københavns handelsregister er modtaget følgende anmeldelser:

Firmaet *Star Paper ved Poul Halck* er afmeldt af handelsregistret, efter at navnet er overtaget af et aktieselskab.

Firmaet *Scan-Europa Transit v/Børge Langhoff* er afmeldt af handelsregistret, efter at navnet er overtaget af et aktieselskab.

Cai Harald Claus Andreas Als, der var ansvarlig deltager i firmaet *Wascator v/E. A. Mortensen & Co.*, er afgået ved døden og firmaet er hævet.

Karen Margrethe Brix Landgreen-Petersen, f. Petersen, Aage Brix Petersen og Else Grethe Brix Carlsen, f. Petersen, er udtrådt af firmaet *Brix Petersen, Elektrisk Etablissement*, der fortsættes uforandret af den hidtidige deltager Karl Vilhelm Brix Petersen.

Karen Margrethe Brix Landgreen-Petersen, f. Petersen, Aage Brix Petersen og Else Grethe Brix Carlsen, f. Petersen, er udtrådt af firmaet *Dansk Elektroteknisk Fabrik, Specialfabrik for Sikringsmateriel v/Brix Petersen*, der fortsættes uforandret af den hidtidige deltager Karl Vilhelm Brix Petersen.

Firmaet *Preben Hoff* er afmeldt af handelsregistret, efter at navnet er overtaget af et aktieselskab.

Carl Christian Lund-Hansen, der var ansvarlig deltager i firmaet *Brdr. Lund-Hansen Biscuitfabrik*, er afgået ved døden. Afdødes enke Poula Antonia Andrea Marie Lund-Hansen, f. Wichmann er indtrådt i firmaet som ansvarlig og til underskrift berettiget deltager, hvorved den hende givne prokura er bortfaldet.

Carl Christensen og Ib Lauest, der var ansvarlige deltagere i firmaet *Alvadan v/Carl Christensen & Ib Lauest* er afgået ved døden og firmaet er afmeldt af handelsregistret, efter at navnet er overtaget af et aktieselskab.

Københavns magistrat, den 6. december 1973.

Firmaet *»ALLE BILER v/ Hans og Peter Nancke«* er hævet.

Firmaet *»Jørko Motor I/S v/ Deltorp og Rasmussen«* driver handel og håndværk i Frederiksberg kommune. Leif Deltorp og Benny Rasmussen, begge af Københavns kommune, er de ansvarlige deltagere og tegner firmaet i forening.

Politimesteren i Frederiksberg birk, den 5. december 1973.

Sparekassen *»Sydjylland«*, Vejle anmelder, at Givskud Sogns Spare- og Laanekasse, Givskud, og Sparekassen *»Sydjylland«*, Vejle, er sammensluttet med virkning fra 1. april 1973.

Sammenslutningen videreføres under navnet: Sparekassen *»Sydjylland«* med hjemsted i Vejle.

Sammenslutningen er godkendt af handelsministeriet ved skrivelse af 20. november 1973.

Udtrådt af direktionen: direktør Viggo Pedersen, Varde.

Prokura meddeles følgende:

A-prokura

underdirektør Mogens Mannering, Vejle.

B-prokura

fuldmægtig Peter Thomsen, Fredericia.

Politimesteren i Vejle, den 4. december 1973.

I firma *»Malling Olie A.m.b. A.«*, Malling, er prokura tilbagekaldt for Ejnar Jørgensen.

Prokura er meddelt Erling Fogh.

Politimesteren i Århus, den 6. december 1973.

Af bestyrelsen for *»Malling Foderstofforening«*, Malling, er udtrådt:

Gdr. Knud Kristiansen, Veilgaard, gdr.: Ove Klitau Hansen, Pøel, gdr. Peter Kristian Rasmussen, Pedholt, Olaf Peter Rasmussen, Fløjstrup, Martin Klausen, Hinnedrup, og gdr. Poul Eske Dalsgaard, Langballe, Mårslet.

I bestyrelsen er indtrådt:

Rasmus Rasmussen, Elmosevej 10, Beder, Mogens Aagaard Nielsen, Fuldenvej 50, Beder, Niels Mikkelsen, Nordlige bjergvej 7, Højbjerg, Viggo Rasmussen, Mustrupvej 4, Ny-Solbjerg, Jacob Rasmussen, Børupvej 49, Tranbjerg, og Svend Hansen, Lillenorvej 50, Malling.

Prokura er tilbagekaldt for Maria Wilhelmssen.

Prokura er meddelt Erling Fogh.

Politimesteren i Århus, den 6. december 1973.

Under firmaet *»Forlaget MODTRYK af 1973 A.m.b.A.«* drives handel i Århus kommune, Anholtsgade 4, Århus C., af et selskab med begrænset ansvar, hvis vedtægter er af 1. juli 1973.

Den i selskabet indskudte kapital udgør 10.000 kr.

Medlemmerne hæfter ikke for selskabets forpligtelser.

Selskabets bestyrelse består af:

Jens Svendsen, Sjællandsgade 102, Århus C., Carsten Ole Jørgen Vengsgaard, Sølystgade 40, Århus C., Niels Kjellund, Samsøgade 26, Århus C., Mikael Witte Jensen, Rødegården, Bysmedevej 65, Tilst pr. Mundelstrup, næstformand, Hans Kjellund, Tagmosevej 27, Skødstrup, Frands Mortensen, Katrinebjergvej 67, Århus, Finn Donsbæk, Silkeborgvej 108, Århus C., Vibeke von Sperling, Ny Munkegade 66, Århus C., formand, Niels Ole Finnemann Nielsen, Heibergsvej 47, Åbyhøj, og Peter Vilhelm von Sperling, Ny Munkegade 66, Århus C.

Selskabet tegnes af bestyrelsens formand i forening med næstformanden eller med forretningsføreren.

Prokura er meddelt forretningsføreren John Rosendorf, Sjællandsgade 102, Århus C.

Bekendtgørelse til medlemmerne skal ikke ske i offentlige tidender.

Politimesteren i Århus, den 6. december 1973.

Under firma »*MODTRYK, Socialistisk Trykkeri A.m.b.A.*« drives trykkerivirksomhed i Århus kommune, Anholtsgade 4, 8000 Århus C., af et selskab med begrænset ansvar, hvis vedtægter er af 1. juli 1973. Den i selskabet indskudte kapital udgør 60.000 kr.

Medlemmerne hæfter ikke for selskabets forpligtelser.

Selskabets bestyrelse består af:

Carsten Ole Jørgen Vengsgaard, Sølystgade 40, Århus C., formand Peter Vilhelm von Sperling, Ny Munkegade 66, Århus C., Vibeke von Sperling, Ny Munkegade 66, Århus C., Hans Kjellund, Tagmosevej 27, Skødstrup, Niels Kjellund, Samsøgade 26, Århus C., næstformand, Finn Donsbæk, Silkeborgvej 108, Århus C., Frands Mortensen, Katrinebjergvej 67, Århus N., Mikael Witte Jensen, Rødegården, Bysmedevej 65, Tilst pr. Mundelstrup, og Niels Ole Finnemann Nielsen, Heibergsvej 47, Åbyhøj.

Selskabet tegnes af formanden for bestyrelsen i forening med næstformanden eller med forretningsføreren.

Prokura er meddelt forretningsføreren John Rosendorf, Sjællandsgade 102, Århus C.

Bekendtgørelse til medlemmerne skal ikke ske i offentlige tidender.

Politimesteren i Århus, den 6. december 1973.

Firmaet *Tornvig Christensen og Kjærsgaard Jepsen I/S af Herning* er hævet, idet firmaet overgår til aktieselskab.

Politimesteren i Herning, den 6. december 1973.

Firmaet *NUTIDEN ved A. STRØJER-HANSEN* af Ejby kommune er hævet, da det er under omdannelse til aktieselskab.

Politimesteren i Middelfart, den 6. december 1973.

Firmaet »*Nordheat v/Børge Larsen*« af Greve kommune er hævet.

Firmaet »*Roskilde Gulvbelægning v. Regnar Jørgensen.*« af Roskilde købstad er afmeldt af handelsregisteret.

Politimesteren i Roskilde, den 6. december 1973.

Firmaet *Bornholms Cement, – Fals, – Tagstens Fabrik og Cementstøberi ved Peter Berg Munch af Nexø*, er hævet.

Politimesteren på Bornholm, den 6. december 1973.

Firmaet »*Aalborg Drivremmefabrik ved Ebba Pedersen*« af Ålborg er hævet.

Politimesteren i Ålborg m.v., den 6. december 1973.

Firma »*Foreningen Modtryk, Socialistisk Forlag og Trykkeri.*«, Århus, er hævet.

Politimesteren i Århus, den 6. december 1973.

Firmaet *Søborg Motor v/P. Hansen og S. Jønson* af Gentofte er hævet.

Politimesteren i Gentofte, den 7. december 1973.

Firmaet »*Antik Toft.*«, v/Mogens Toft af Hjørring kommune er hævet som overgået til aktieselskab.

Politimesteren i Hjørring m.v., den 7. december 1973.

Firmaet »*Kay Dideriksen*« af Rødovre kommune er hævet.

Firmaet er overflyttet til Københavns kommune.

Politimesteren i Hvidovre, den 7. december 1973.

Firma »*Axolinfabrikken, Østjysk Kemisk Industri I/S v/M. Rich og F. Arndt*«, Viby J., er hævet.

Politimesteren i Århus, den 7. december 1973.

Fru Lilly Rosa Knudsen af Brædstrup kommune driver handel og håndværk samt udøver industridrift i Brædstrup kommune som eneste ansvarlige indehaver af firmaet »*P-design v/Lilly Rosa Knudsen*«.

Prokura er meddelt Niels A. Knudsen.

Politimesteren i Horsens m.v., den 6. december 1973.

Firmaet »*Køge Stålskibsbyggeri og Kleinsmedie ved Jensen og Holm*« driver håndværk i Køge kommune.

Tom Herløv Jensen af Rødovre og Erik Johan Verner Holm af Køge er de ansvarlige deltagere.

Politimesteren i Køge, den 7. december 1973.

Firmaet »*I/S Holger Clemmensen (Morsøolie)*« driver handel i Nykøbing M. købstad. Holger Clemmensen og Anders Clemmensen, begge af Nykøbing M., er de ansvarlige deltagere og tegner firmaet i forening. Interessenterne har hver for sig prokura.

Politimesteren i Thisted købstad m.v., den 7. december 1973.

Firmaet »*Give Konservesfabrik a.m.b.a.*«, der også driver virksomhed under firmaet »*Give Potato Chips*« driver industrivirksomhed i Give kommune med forædling af kartoffelprodukter. Firmaets vedtægter er af 8. juli 1971. Firmaets bestyrelse består af gærdjerne Kristian Poulsen, Niels Rahbeck, Aage Pedersen, Johan Nørskov Jensen, Sejer Brock, Knud Riisgaard Nielsen, alle af Give kommune og Jens Oxvig Jensen af Vorgod kommune. Heraf danner de fire første forretningsudvalget.

Selskabet tegnes af formanden og 2 medlemmer af forretningsudvalget i forening. Den i selskabet indskudte kapital udgør 274.000 kr. Herudover hæfter hvert medlem med 5000 kr. pr. tegnet ha. Bekendtgørelse til medlemmerne skal ikke ske i offentlige tider.

Selskabet er trådt i likvidation den 12. september 1973 med landsretssagfører David Engelsen, Herning som likvidator.

Politimesteren i Vejle, den 6. december 1973.

Frank Mozart Arndt af Viby J. driver handel og industri i Århus kommune som eneste ansvarlige indehaver af firmaet »*Axolinfabrikken, Østjysk Kemisk Industri v/Frank Arndt*«.

Politimesteren i Århus, den 7. december 1973.

Firmaet »*Randers Bogtrykkeri I/S v/Mogens Fischer og Niels Skjellerup*« driver håndværk i Randers kommune.

Mogens Christian Bahne Fischer af Ris-skov og Niels Skjellerup af Stilling er de ansvarlige deltagere.

Politimesteren i Randers, den 10. december 1973.

Firmaet »*Johs. Hansen & Søn, Åkirkeby*«, er hævet.

Edith Magda Hapsen af Åkirkeby driver handel i Åkirkeby kommune som eneste ansvarlige indehaver af firmaet »*Johs. Hansens Eftf., v/Edith Hansen*«, Åkirkeby.

Politimesteren på Bornholm, den 10. december 1973.

Firmaet »*Dragsbæk Margarine- og Sæbefabrik v/G. og Poul Nielsen*« af Thisted Landsogn er hævet.

Firmaet »*Morsø Margarinefabrik v/G. og Poul Nielsen*« af Thisted Landsogn er hævet.

Poul Flemming Nielsen af Thisted kommune udøver industridrift i Thisted kommune som eneste ansvarlige indehaver af firmaet »*Dragsbæk Margarinefabrik v/Poul Nielsen*«.

Politimesteren i Thisted købstad m.v., den 10. december 1973.

Til Københavns handelsregister er modtaget følgende anmeldelser:

Firmaet *Olieselskabet Calpam Nord I/S* har tilbagekaldt den Bent Bjerre-Madsen givne kollektivprokura og meddelt Ole Hjerno prokura i forening med en af de tidligere anmeldte prokurister enten Jens Christian Svendsen eller Børge Hübertz.

Firmaet *Dansk Bilspedition*. Indehaver *H. Nielsen*. er afmeldt af handelsregistret, efter at navnet er overtaget af et aktieselskab.

Firmaet *C. L. Nielsen & Søn* er afmeldt af handelsregistret, efter at navnet er overtaget af et aktieselskab.

Bodo Thomas Thomsen Madsen, der var ansvarlig deltager i firmaet *Amager Motor Co. v/Bodo Madsen og Jørgen Brøndum* er afgået ved døden og firmaet er hævet.

Firmaet *Amager Motor Co. v/Hvalsø Nielsen* driver handel og håndværk. Søren Torben Hvalsø Nielsen og Bodil Nielsen, f. Beeken, begge af Dragør, er de ansvarlige deltagere. Prokura er meddelt Svend Flemming Petersen.

Firmaet *Murer- & Entreprenorfirmaet Helge Petersen & Son* er hævet.

Under firmaet *Dansk Repro-Grafik K/S v. firmaet A. Frederiksen og Søns Maskinsæteri* drives håndværk af et kommanditselskab i hvilket firmaet A. Frederiksen og Søns Maskinsæteri er eneste ansvarlig deltager.

Firmaet *I/S Hakki & Hansen* driver handel. Anni Else Hakki og Aage Christian Hansen, sidstnævnte af Frederiksberg, er de ansvarlige deltagere og tegner firmaet i forening.

Firmaet *I/S Havn & Madsen* driver håndværk. Erik Havn og Gert Erik Madsen, sidstnævnte af Glostrup, er de ansvarlige deltagere og tegner firmaet i forening.

Peter Anker Hallgren af Greve Strand driver håndværk som eneste ansvarlig indehaver af firmaet *Dansk Rammefabrik v/Peter Hallgren*. Prokura er meddelt Birgit Hallgren, f. Ankerdal.

Københavns magistrat, den 11. december 1973.

Berigtigelse

Til berigtigelse af bekendtgørelse i Statstidende nr. 225 for den 21. november 1973 vedrørende *Sofiegårdens brugsforening Butikken* bekendtgøres, at Stig Lohmann, der er medlem af bestyrelsen, tillige er bestyrelsens formand.

Københavns magistrat, den 11. december 1973.

Firmaet *»Radiohuset v/N. P. Sorensen«*, Århus, afmeldes af handelsregisteret.

Politimesteren i Århus, den 10. december 1973.

Hans Peter Jensen af Hadsund er indtrådt i firmaet *»Hans Jensens Maskinfabrik«* af Hadsund kommune som ansvarlig og til underkrift berettiget deltager.

Politimesteren i Hobro, den 10. december 1973.

Firmaet *»Tempi ved Hans Christensen«*, Vinding kommune, er hævet.

Politimesteren i Vejle, den 10. december 1973.

Firma *»Tage Vanggaard«*, Århus, afmeldes af handelsregisteret.

Politimesteren i Århus, den 11. december 1973.

Firmaet *»Skandinavisk Port Industri v. Jensen og Frandsen«* af Farum kommune er afmeldt, da forretningskontoret er overflyttet til Stenløse kommune.

Firmaet *»Lyngby Porten v. Jensen & Frandsen«* af Farum kommune er hævet.

Politimesteren i Hillerød, den 10. december 1973.

Firmaet *»Roslev Trælasthandel ved Anker Løjborg Christiansen«*, Roslev anmelder, at direktør Peder Henry Pedersen Dam, Roslev, er afgået ved døden. Prokura er meddelt Ole Strårup Hansen, Bygvænget, Roslev, og Mads Harry Hansen, Jernbanegade 22, Roslev, der enten hver for sig eller i forening tegner firmaet.

Politimesteren i Skive, den 11. december 1973.

Firmaet *»PC Købmarked v/Ejner Jensen og Frederik W. Fjelstrup«*, driver handel og håndværk i Tårnby kommune. Peter Ejner William Jensen af København og Frederik William Fjelstrup af Frederiksberg er de ansvarlige deltagere og tegner firmaet i forening.

Politimesteren i Tårnby, den 11. december 1973.

Under firma *»La Petite Fleur v/H. Klitgaard og M. Hjære«* drives handel i Århus kommune. Esther Henny Klitgaard af Viby J. og Rigmor Marie Hjære af Risskov er de ansvarlige deltagere.

Politimesteren i Århus, den 11. december 1973.

Under firma *»Esso Service i Sabro v/Christiansen & Bloch«* drives handel og håndværk i Århus kommune. Leif Georg Christiansen og Flemming Bløch, begge af Sabro, er de ansvarlige deltagere.

Politimesteren i Århus, den 11. december 1973.

Svend Nielsen, Skovby, driver håndværk i Galten kommune som eneste ansvarlige indehaver af firma »*Alu-borde v/Sv. Nielsen*«.

Politimesteren i Aarhus, den 11. december 1973.

Berigtigende anmeldelse jfr. Statstidende nr. 198 af 13. oktober 1973 vedr. »Gulf Service« v/Christian Elgaard Christensen.

Under firma »*Gulf Service K/S*« v/Christian Elgaard Christensen, drives handel og håndværk i Sæby kommune af et kommanditselskab i hvilket Christian Elgaard Christensen, Klimvej 2, 9000 Ålborg er eneste ansvarlige deltager.

Politimesteren i Frederikshavn, den 11. december 1973.

Firmaet »*Dansk Rundstokfabrik ved E. Nielsen*« af tidligere Asminderød-Grønholt, nu Fredensborg-Humblebæk kommune, har meddelt Christen Rendbeck prokura.

Politimesteren i Helsingør, den 10. december 1973.

Kristian Løth Hougaard af Kastrup driver handel i Gladsaxe kommune som eneste ansvarlige indehaver af firmaet *DANOPTICA v/K. L. Hougaard*.

Firma *Dansk Fransk Handelsselskab, Import Export v/ Rubaudo & Damm* driver handel i Gladsaxe kommune. Kay Peter Johannes Damm og Maurice Jacques Pierre Rubaudo, begge af Gladsaxe, er de ansvarlige deltagere og tegner firmaet i forening. Prokura er meddelt Kay Peter Johannes Damm og Maurice Jacques Pierre Rubaudo hver for sig.

Politimesteren i Gladsaxe, den 11. december 1973.

Firmaet »*delta design denmark*« ved *S. Aa. Christensen og U. L. Kristiansen* udøver industridrift og handel i Gentofte kommune.

Svend Aage Christensen af Gentofte og Uffe Lind Kristiansen af Brøndbyerne er de ansvarlige deltagere og tegner firmaet i forening.

Politimesteren i Gentofte, den 12. december 1973.

Firmaet »*DANSK SVENSK TAGDÆKNING I/S v/ Erik Vester & Frank Jensen*« driver håndværk og udøver industridrift i Torslunde-Ishøj kommune.

Erik Vester af Torslunde-Ishøj kommunes og Frank Boserup Jensen af Solrød kommunerne er de ansvarlige deltagere.

Firmaet »*Orico Factoring I/S v/ Ole Sørensen og Ib Hjortshøj*« driver handel i Torslunde-Ishøj kommune.

Ole Georg Marius Sørensen af København og Ib Enrico Hjortshøj af Torslunde-Ishøj kommune er de ansvarlige deltagere og tegner firmaet i forening.

Simon Kristian Johansen af Søllerød kommune driver handel og håndværk og udøver industridrift i Vallensbæk kommunes som eneste ansvarlige indehaver af firmaet »*Tekno Tryk v/ Simon Johansen*«.

Simon Kristian Johansen af Søllerød kommune driver handel og håndværk og udøver industridrift i Vallensbæk kommunes som eneste ansvarlige indehaver af firmaet »*Tekno Serigrافي v/ Simon Johansen*«.

»*Metalvarefabriken Kansas v/ H. A. Persson og V. S. Hansen*«, Herstedernes kommune, er hævet og omdannet til aktieselskab.

Politimesteren i Glostrup, den 12. december 1973.

»*Firmaet H. B. Iversens Specialfabrik for Arbejdstøj*« af Haderslev, er hævet, idet firmaet overgår til aktieselskab.

Firmaet »*Schmidt's Skomagasin v/ Schmidt og Hoffmann*« driver handel i Haderslev kommune.

Harry Schmidt og Andrea Sophie Hoffmann, begge af Haderslev, er de ansvarliges deltagere.

Politimesteren i Haderslev, den 12. december 1973.

Poul Erik Hansen af Auning driver handel og håndværk i Sønderhald kommune som eneste ansvarlige indehaver af firmaet »*REAL SYSTEM V/ Poul Erik Hansen*«.

Prokura er meddelt Else Marie Hansen.

Politimesteren i Randers, den 12. december 1973.

Torben Hanberg Sørensen af Odder kommune driver handel og håndværk i Odder kommune som eneste ansvarlige indehaver af

firmaet *»Hov Fiberplast«* v/*Torben Hanberg Sørensen*.

Tage Iversen af Hørning kommune driver handel og udøver industridrift i Hørning kommune som eneste ansvarlige indehaver af firmaet *»SOL-LYS«* v/*Tage Iversen*.

Politimesteren i Odder, den 11. december 1973.

Lykke Birgitte Bang Mortensen af Klitmøller driver håndværk i Thisted kommune som eneste ansvarlige indehaver af firmaet *»Klitmøller Emballagefabrik v/Lykke Mortensen.«*

Politimesteren i Thisted købstad m. v., den 11. december 1973.

Firmaet *»I/S Holmegaardens Materialhandel ved Ketty Olsen og Mogens Olsen«* driver handel i Ringe kommune. Bodil Ketty Isabella de Løschky Olsen og Mogens Olsen, begge af Odense, er de ansvarlige deltagere.

Politimesteren i Svendborg, den 11. december 1973.

Firmaet *»S. Sørensen & Søns Eftf. ved E. Sørensen & K. Dyrskjød«* af Ålborg kommune er hævet.

Firmaet *»S. Sørensen & Søns Eftf. ved E. Sørensen & E. S. Nielsen«* driver håndværk i Ålborg kommune.

Niels Ejvind Sørensen og Erik Schøn Nielsen, begge af Ålborg, er de ansvarlige deltagere og tegner firmaet i forening.

Prokura er meddelt Niels Ejvind Sørensen og Erik Schøn Nielsen hver for sig.

Politimesteren i Ålborg m. v., den 12. december 1973.

Alfred Lem af Århus driver handel i Århus kommune som eneste ansvarlige indehaver af firmaet *»LEM RELIEF«*.

Politimesteren i Århus, den 12. december 1973.

Firmaet *»C.F.C. ved Frede Clausen, Henning Frausing og J. Corell«* af Esbjerg er hævet.

Politimesteren i Esbjerg, den 12. december 1973.

Ebeltoft Bygningsartikler v/ Knud Erik Rasmussen, Ebeltoft, er hævet.

Politimesteren i Grenå, den 12. december 1973.

Firmaet *»Gamst og Omegns Brugsforening«* af Vejen kommune (forhen Andst kommune), er hævet.

Politimesteren i Ribe, den 12. december 1973.

Firmaet *»Sønder Kongerslev Pastorats Spare- og Laanekasse«* af Sejlslod kommune er hævet.

Politimesteren i Ålborg m. v., den 12. december 1973.

Firma *»Todbjerg-Mejlby Sparekasse«*, Todbjerg, afmeldes af handelsregisteret.

Politimesteren i Århus, den 12. december 1973.

Bent Kronborg Nielsen af Brønderslev kommune driver handel og udøver industridrift i Sæby kommune som eneste ansvarlige indehaver af firmaet *KRONBORG MASKINFABRIK v/Bent Kronborg Nielsen*.

Politimesteren i Frederikshavn, den 12. december 1973.

Aars og Omegns Andelsslagteri, Års anmelder, at Carl Christensen Rask, Hvorvarp er udtrådt af bestyrelsen. I stedet er indtrådt Jacob Hastrup-Nielsen, *»Højslev Møllegaard«*, Års.

Politimesteren i Løgstør, den 12. december 1973.

Kristian Alfred Weis, Hedegaard, Give, afgik ved døden den 23. marts 1972, og eneste ansvarlige indehaver af firmaet *»A. Weis og Søn«* er nu købmand Johan Weis, Hedegaard, 7323 Give.

Politimesteren i Vejle, den 12. december 1973.

Firmaet *»DANEBO Systembyggeri ved M. Jes Christensen«* af Ålborg kommune er hævet.

Politimesteren i Ålborg m. v., den 13. december 1973.

Firmaet *Hasle Boghandel*, Edm. Andersen af Rønne, er hævet.

Politimesteren på Bornholm, den 13. december 1973.

Firmaet »*Sport House, E. Olsen*» er hævet som omdannet til et aktieselskab.

Firmaet »*Thulins Eftf.*» er hævet.

Berigtigelse, jfr. Statstidende nr. 222 for 16. november 1973:

»*Aliatas A/S*» af Lyngby-Tårnbæk kommune og »*A/S Tolmiea*» af Frederiksberg kommune er indtrådt i »*Ingeniørfirmaet Jørgen Krüger*».

Firmaet tegnes af Dagny Krüger og Arne Kronborg Nielsen hver for sig.

Politimesteren i Frederiksberg birk, den 12. december 1973.

Firmaet »*Aagesen Møbler*» af Hillerød er hævet, da firmaet skal omdannes til aktieselskab.

Politimesteren i Hillerød, den 11. december 1973.

Firmaet *I/S Trehøje Dørfabrik v/A. Bækgaard, F. Dalby Hansen, Fl. Hougaard Christensen og K. E. Møller Nielsen* udøver industridrift i Trehøje kommune.

Arthur Bækgaard af Herning, Finn Dalby Hansen af Sunds, Flemming Hougaard Christensen af Herning og Knud Erik Møller Nielsen af Vibbjerg er de ansvarlige deltagere.

Politimesteren i Herning, den 14. december 1973.

Firmaet *DANAELECTRIC v/J. Damsgård Jensen og P. Møller* driver handel, håndværk og udøver industridrift i Lyngby-Tårnbæk kommune. Jørn Damsgård Jensen af Lyngby-Tårnbæk kommune og Poul Steffen Møller af Hvidovre kommune er de ansvarlige deltagere og tegner firmaet hver for sig.

Firmaet *Dansk Prodes I/S ved Papousek og Havelka* driver handel og håndværk i Lyngby-Tårnbæk kommune. Ladislav Karel Papousek af Lyngby-Tårnbæk kommune og Zavis Havelka af Rødovre kommune er de ansvarlige deltagere og tegner firmaet hver for sig.

Politimesteren i Lyngby, den 14. december 1973.

Firmaet »*Roskilde Tømrer- og Snedkerforretning, A.m.b.a.*» er trådt i likvidation med virkning fra betalingsstandsningdagen den 15. oktober 1973. Landsretssagfører Ole Clausen, Nørregade 6, 1165 København K er

udpeget til likvidator og tegner under likvidationen firmaet alene.

Politimesteren i Roskilde, den 14. december 1973.

Firmaet »*Poul Jørgensen I/S Faaborg*» er hævet.

Politimesteren i Assens pkr., den 14. december 1973.

Firmaet »*Schæbel Oliefyrr Service's Eftf. v/Val. Sørensen*» er hævet som omdannet til et aktieselskab.

Politimesteren i Frederiksberg birk, den 14. december 1973.

Firmaet »*G. F. BOESE*» af Rødovre kommune er hævet. Firmaet er omdannet til aktieselskab.

Politimesteren i Hvidovre, den 13. december 1973.

Omtryk

Under firma »*RIBE – HYGUM FODERSTOFFORENING*» drives handel i Rødding kommune af et selskab med begrænset ansvar, hvis vedtægter er af 21. september 1967.

Den i selskabet indskudte kapital er veksellende.

Medlemmerne hæfter solidarisk for selskabets forpligtelser.

Selskabets bestyrelse består af: gdr. Åges Nielsen, Fæsted, 6630 Rødding, formand, gdr. Børge Rasmussen, Fole, 6510 Gram, næstformand, gdr. Svend Åge Larsen, Brøstrup, 6630 Rødding, sekretær, gdr. Antonia Høyer, Knorborg, 6630 Rødding, gdr. Christian Pedersen, Harreby, 6510 Gram, gdr. Andreas Hansen, Harreby, 6510 Gram, gdr. Svend Damgård, Stens, 6760 Ribe, gdr. Vagn Mortensen, Vesterenge, 6760 Ribe og gdr. Hans J. Hansen, Høm, 6760 Ribe.

Selskabet tegnes af bestyrelsen i forening. Prokura er meddelt forretningsfører Knud Vigsø, Sdr. Hygum, 6630 Rødding.

Bekendtgørelse til medlemmerne skal ikke ske i offentlige tidender.

Politimesteren i Haderslev Købstad m. v., den 4. december 1973.

Firmaet »*Nordsø-Huse I/S*» v/ Kai Casper og Øjvind Jørgensen driver håndværk i Frederikshavn kommune.

Tømrermester Kai Casper af Sæby og arkitekt Øjvind Jørgensen af Frederikshavn er des

ansvarlige deltagere og tegner firmaet hver for sig.

Politimesteren i Frederikshavn, den 17. december 1973.

Berigtigelse, jfr. Statstidende for 30. november 1973, nr. 232.:

Under firma »K/S Cimperland Bådcenter« drives handel i Hadsund kommune af et kommanditselskab. For selskabets forpligtelser hæfter »H. Hope Computer Corporation A/S« af Hadsund kommune med hele dets formue, medens den anden deltager, der ialt har indskudt 1.000 kr., kun hæfter med sit indskud. Selskabet tegnes af »H. Hope Computer Corporation A/S«.

Meddelelse til deltagerne skal ikke offentliggøres i pressen.

Politimesteren i Hobro, den 17. december 1973.

»Berigtigelse, jfr. Statstidende nr. 232 af 30. november 1973«:

Finn Erik Godtfredsen af Ry kommune driver handel i Ry kommune som eneste ansvarlige indehaver af firmaet »INTERN DESIGN« v/Finn Erik Godtfredsen.

Politimesteren i Odder, den 17. december 1973.

Til Københavns handelsregister er modtaget følgende anmeldelser:

Firmaet *Epa Varehus v/Carl Adolf Hulweg Christiansen* er afmeldt af handelsregistret, efter at navnet er overtaget af et aktieselskab.

Firmaet *Dansk Kedelservice v/Svend O. Jensen* er afmeldt af handelsregistret, efter at navnet er overtaget af et aktieselskab.

Firmaet *Coptrade v/Ole Friis og Freddie Hansen* er afmeldt af handelsregistret, efter at navnet er overtaget af et aktieselskab.

Firmaet *Musikhuset Kleinert I/S* er afmeldt af handelsregistret efter at navnet er overtaget af et aktieselskab.

Firmaet *Kleinerts Musikforlag* er afmeldt af handelsregistret, efter at navnet er overtaget af et aktieselskab.

Firmaet *Carl's Autoelektro ved Carl Jensen* er afmeldt af handelsregistret, efter at navnet er overtaget af et aktieselskab.

Jørgen Oluf Petersen er udtrådt af firmaet *Luto-Taga ved Jørgen O. Petersen og Jørgen Vestergård Pedersen*. Knud Erik Laursen er udtrådt i firmaet og viderefører dette uforandret sammen med den hidtidige deltager Jørgen Vestergård Pedersen.

Firmaet *Dansk Persiennefabrik v/W. Vinding* er hævet.

Firmaet *Dansk Persienne Fabrik v/Richard Jakobsen og Ejvind Larsen* udøver industri-drift. Richard Ralf Rosenfeldt Jakobsen og Ejvind Djurhuus Larsen, sidstnævnte af Kastrup er de ansvarlige deltagere og tegner firmaet i forening. Prokura er meddelt Birgitte Jakobsen.

Firmaet *Manufakturindustrien Admira I/S v. Ruth Wesenberg og Ruth Jensen* er hævet.

Helmuth Jäger er udtrådt af firmaet *Trans-Lift v/ Jonsson og Jäger*, der fortsættes uforandret af den hidtidige deltager Per Kruckow Jonsson.

Firmaet *Dan-Souvenirs I/S v/Ivan Simonsen og Alexander Nielsen* driver håndværk. Ivan Simonsen og Alexander Sofus Harvy Nielsen er de ansvarlige deltagere.

Firmaet *Kristoffersen & Petersen I/S* driver håndværk. Børge Aksel Kristoffersen og Jørgen Thomas Petersen, sidstnævnte af Tåstrup er de ansvarlige deltagere og tegner firmaet i forening.

Kay Rudolf Carlo Breuning Dideriksen, der hidtil under anmeldt firma *Kay Dideriksen* har drevet virksomhed i Hvidovre kommune, har overflyttet forretningskontoret her til staden, hvor han driver håndværk som eneste ansvarlig indehaver af nævnte firma.

Firmaet *Prima-Secunda v/Torben Ørskov & Co.* driver handel. Torben Ørskov af Klampenborg og Knud Aage Nielsen af Skodsborg er de ansvarlige deltagere.

Hussein Mohamed Zein driver handel som eneste ansvarlig indehaver af firmaet *Arab Skandinavia Trading v/Hussein Mohamed Zein*.

Firmaet *Nordisk Salgsservice-Miljøprodukter I/S v/John Mielow og K. Timmermann* er afmeldt af handelsregistret efter at navnet er overtaget af et aktieselskab.

Københavns magistrat, den 18. december 1973.

Henning Hansen af Gundsø driver handel i Ballerup-Måløv kommune som eneste ansvarlige indehavere af firmaet »Byg 74-75-76« v/ *Henning Hansen*.

Politimesteren i Gladsaxe, den 18. december 1973.

Firmaet *DIANA-HUSET I/S v/Axel Borch-Jensen & Co. af Dianalund kommune* driver handel og håndværk samt udøver industri-

drift i Dianalund kommune. Arne Zartov-Andreasen, Johan Zartov-Andreasen, Knud Erik Scheuer, Arne Christoffersen, Bjarne Hansen, Johannes Nielsen, Mogens Lindgren og Axel Borch-Jensen alle af Dianalund kommune samt Jes Ove Kristiansen af Holbæk kommune er de ansvarlige deltagere og tegner firmaet hver for sig.

Politimesteren i Ringsted, den 18. december 1973.

Firmaet *Svaneke Motorværksted ved brødrene Møller* er hævet.

Niels Anker Møller af Svaneke driver håndværk i Nexø kommune som eneste ansvarlige indehaver af firmaet *»Svaneke Motorværksted v/ Niels Møller.*

Politimesteren på Bornholm, den 18. december 1973.

Firmaet *TEX-O-POL K/S* driver industri i Vejle kommune med Vejle Textilfabrik A/S, Vejle, som fuldt ansvarlig indehaver og fabrikant Poul Georg Carl Müller, direktør Jens Carl Müller, fru Inger Müller, indkøbsassistent, frk. Jette Müller, prokurist Otto Lebech Widerberg, bogholderske, frk. Anna Jessen, salgsschef Flemming Aarø Rasmussen, disponent Bjarne Sørensen, salgsschef Finn Pors Knudsen, planlægningschef Ivan Rechnagel Lauridsen, driftsleder Emil Herbert Andersson, farverileder Bjarne Trier Kowallek, maskinmester Haakon Folmer Larsen, vævemester Georg Pedersen, som kommanditister.

Komplementaren har indskudt 215.625 kr. og de 14 kommanditister har indskudt 159.375 kr., samlet indskud 375.000 kr.

Selskabet ledes af en bestyrelse på 3–5 medlemmer og indtil anden bestemmelse træffes af den til enhver tid af aktionærerne i Vejle Textilfabrik A/S valgte og for dette selskab fungerende bestyrelse, der f. t. består af fabrikant Poul Georg Carl Müller, Sønderlidevej 4, Bredballe pr. Vejle, fru Inger Müller, Sønderlidevej 4, Bredballe pr. Vejle, landsretssagfører Kaj August Starck-Sørensen, Rådhuspladsen 16, København V, landsretssagfører Kurt Günther Zenker, Torvegade 5, Vejle. Selskabets direktør er fabrikant Poul Müller og direktør Jens Müller.

Eneprokura er meddelt prokurist Otto Widerberg.

Selskabet tegnes af en direktør eller af 3 eller flere bestyrelsesmedlemmer i forening.

Politimesteren i Vejle, den 18. december 1973.

Firmaet *»C. A. C. v. Carl Christensen«* er hævet.

Politimesteren i Frederiksberg birk, den 18. december 1973.

Firmaet *»BUTIKS-NYT v. Højlund & Løgstrup«* af Farum kommune er hævet, da firmaet skal omdannes til aktieselskab.

Politimesteren i Hillerød, den 14. december 1973.

Til Københavns handelsregister er modtaget følgende anmeldelser:

Firmaet *Nordisk Industri og Handels Komp. v. ved K. Hasselstrøm og Hans Ødegaard* er hævet.

Firmaet *Nordisk Industri og Handels Kompagni v/Flemming Frederiksen og Inger Frederiksen* udøver handel og industridrft. Flemming Kjeld Frederiksen og Inger Frederiksen, f. Kock, begge af Albertslund er de ansvarlige deltagere.

Firmaet *Textilmessen af 1952 v/Svend Aages Malmkjær* er afmeldt af handelsregistret, efter at navnet er overtaget af et aktieselskab.

Firmaet *Tomaia kunstindustri v/A. Christensen* er hævet.

Firmaet *Weber & Sørensen Reklamebureau v. m. fl. København* er afmeldt af handelsregistret, efter at navnet er overtaget af et aktieselskab.

Palle Leif Hansen er udtrådt af firmaet *Øst v/Hansen, Lundquist og Hansen*, der fortsættes uforandret af de hidtidige deltagere Jørgen Harding Hansen og Jesper Lundquist.

John Bøjlund driver handel og håndværk som eneste ansvarlig indehaver af firmaet *Tron Finmekanik-Elektronik v/John Bøjlund.*

Københavns magistrat, den 20. december 1973.

Firmaet *»Brdr. Høj Rasmussen«* er hævet som omdannet til et aktieselskab.

Politimesteren i Frederiksberg birk, den 20. december 1973.

Firma »Balkan import v/ Wenzel Schmidt«, Århus, afmeldes af handelsregisteret.

Politimesteren i Århus, den 20. december 1973.

Berigtigelse, jfr. Statstidende for 30. november 1973:

Bodil Annalise Thelander af Århus driver handel i Århus kommune som eneste ansvarlige indehaver af firma »Deres ridestøvlé specialist v/fru A. Thelander«.

Prokura er meddelt Jørgen Billing Thelander.

Politimesteren i Århus, den 20. december 1973.

Under firma »K/S Intervin v/Aktieselskabet Vinkompagniet, Holger Danskesvej 30, Frederiksberg« drives import af og handel engros med vin og spirituosa samt dermed beslægtede alkoholiske og ikke-alkoholiske varer i Frederiksberg kommune af et selskab med begrænset ansvar, hvis vedtægter er af 14. november 1973. Den i selskabet indskudte kapital udgør kr. 3.035.296,54, hvoraf »Aktieselskabet Vinkompagniet, Holger Danskesvej 30, Frederiksberg« indskyder kr. 303.529,65 og vinhandler Leif Karberg kr. 2.731.766,89.

Medlemmerne hæfter for selskabets forpligtelser på følgende måde:

»Aktieselskabet Vinkompagniet, Holger Danskesvej 30, Frederiksberg« hæfter med hele sin formue. Vinhandler Leif Karberg hæfter alene med sit indskud. Selskabets betydelse består af: Vinhandler Leif Karberg, fru Lene Karberg, begge af Sommervej 25, 2920 Charlottenlund og advokat Knud Haarboj, Frederiksberggade 1, 1459 København K.

Selskabet tegnes af to medlemmer af betydelsen i forening. Eneprokura er meddelt vinhandler Leif Karberg. Bekendtgørelse til medlemmerne skal ikke ske i offentlige tilfælder.

Politimesteren i Frederiksberg birk, den 20. december 1973.

Nordisk filantropisk selskab af Søllerød kommune anmelder, at den under navnet Den sanitære fødevarerfabrik anmeldte virksomhed, der er beliggende i Fuglebæk, pr. Bjæverskov, Skovbo-Gørlev kommune har ændret navnet til »NUTANA«. Prokura er med-

dels Bent Nielsen af Roskilde og Dines Jeriin af Lille-Skensved.

Politimesteren i Lyngby, den 20. december 1973.

»I/S BOLUCH v/fru Bente Bolvig, fru Ingrid Lund og fru Kirsten Christensen« driver handel i Vejle kommune.

Fru Bente Bolvig af Vejle kommune, fru Ingrid Lund og fru Kirsten Christensen begge af Egtved kommune, er de ansvarlige deltagere.

Politimesteren i Vejle, den 20. december 1973.

Paul Møller af Risskov driver handel i Århus kommune som eneste ansvarlige indehaver af firma »SOLO-FORM v/P. Møller«

Politimesteren i Århus, den 20. december 1973.

Firmaet »Vølund & Søn« udøver industri-drift i Kalundborg kommune.

Arne Vølund og Henning Vølund, begge af Kalundborg, er de ansvarlige deltagere.

Politimesteren i Kalundborg, den 19. december 1973.

Sparekassen for Arts Herred anmelder, at direktør Karl Pedersen er afgået ved døden. at Frede Koustrup Hansen er udtrådt af tilsynsrådet og udnævnt til direktør for sparekassen, og at Ole Peter Jacobsen er indtrådt som medlem af tilsynsrådet, udnævnt af handelsministeriet.

Politimesteren i Kalundborg, den 19. december 1973.

Claus Elverdal af Gladsaxe driver håndværk og udøver industridrift i Brøndbyernes kommune som eneste ansvarlige indehaver af firmaet »Elverdal«.

Firmaet »Frost og Kjelgaard I/S«, Glostrup kommune er hævet og omdannet til aktieselskab.

Firmaet »Skanvi v/ Vigan Kristiansen«, Herstedernes kommune er hævet og omdannet til aktieselskab.

Firmaet »Tekno reklame v/ Simon Johansen«, Vallensbæk kommune, er hævet og omdannet til aktieselskab.

Politimesteren i Glostrup, den 20. december 1973.

Firmaet »Virklund Savværk v/ Chr. Christensen« af Them kommune er hævet.

Ove Villy Christensen af Them kommune udøver industridrift i Them kommune som eneste ansvarlige indehaver af firmaet »Virklund savværk v/ O. Christensen«.

Politimesteren i Silkeborg m. v., den 19. december 1973.

Firmaet »Aardestrup og Omegns Brugsforening« af Støvring kommune anmelder, at bestyrelsen nu består af: Søren Peter Quist, Årestrup, formand, Ejnar Christian Jensen, Torsted, næstformand, Egon Randers, Arne Melgaard, Aage Christensen, alle Årestrup, og Inger Bach Pedersen, født Christensen, Ersted.

Prokura er meddelt Poul Erik Bundgaard Nygaard.

Firmaets vedtægter er ændret den 26. marts 1969.

Politimesteren i Ålborg m. v., den 18. december 1973.

Frøde Lindskov, som var eneste indehaver af firmaet »Lindskovs Stolefabrik« af Ålborg kommune, er afgået ved døden. Firmaet, der udøver industridrift, fortsættes uforandret af afdødes enke, Ellen Margrethe Lindskov, født Thøgersen, af Ålborg.

Politimesteren i Ålborg m. v., den 18. december 1973.

Firmaet »Inducon v. E. P. Nielsen« af Hvidovre kommune er hævet.

Politimesteren i Hvidovre, den 18. december 1973.

Firmaet »Polar Fisk ved Karl Thorvald Jensen« af Esbjerg er hævet.

Firmaet »Stjerne Fisk v/ Th. Jensen« af Esbjerg er hævet.

Berigtigende anmeldelse jfr. Statstidende nr. 220 af 14. november 1973: firmaet »n.n.-huse v/ p. nørby og a. elgar nielsen« driver handel og håndværk i Esbjerg kommune. Poul Nørby og Allan Elgar Nielsen, begge af Esbjerg, er de ansvarlige deltagere og tegner firmaet i forening.

Af bestyrelsen for »Indkøbsforeningen Doggerbank« er Oskar Wulff Jensen og Aage Anton Madsen udtrådt. Indtrådt er Jens

Enevoldsen og Ansgar Mikkelsen, begge af Esbjerg. Den Søren Peder Sørensen meddelte prokura er tilbagekaldt. Prokura er meddelt Aage Anton Madsen. Selskabets vedtægter er ændret den 10. februar 1968, hvorefter kapitalen er vekslende.

Firmaet »Tjæreborg Cementstøberi Jens Kr. Jensen's Eftf. v/ Martin Pedersen og Elvar Højberg Jensen« af Esbjerg er hævet.

Martin Peder Pedersen af Tjæreborg driver handel og udøver industridrift i Esbjerg kommune som eneste ansvarlige indehaver af firmaet »Tjæreborg Cementstøberi Jens Kr. Jensen's Eftf. v/ Martin Peder Pedersen«.

Firmaet »C.B.L. Tryk ved Erik Christensen og Erik Berg-Larsen« driver handel og håndværk i Esbjerg kommune. Erik Christensen og Erik Berg-Larsen, begge af Esbjerg, er de ansvarlige deltagere.

Af bestyrelsen for »Sneum Brugsforening« af Esbjerg kommune er Arnold Pedersen, Ejnar Skouboe Pedersen og Hans Højberg Nielsen udtrådt. Indtrådt er Ib Jensen, Jenny Sørensen, begge af Sneum, og Charles Vindt af Allerup.

Politimesteren i Esbjerg, den 18. december 1973.

Det anmeldes herved, at fru Dora Margrethe Madsen, født Pedersen, er udtrådt af firmaet »Bang & Madsen, Assens«, hvis eneste indehaver herefter bliver elektroingeniør Bent Karlo Nielsen, Østergade 46, Assens.

Politimesteren i Assens pkr., den 21. december 1973.

Under firma »J. Lambreth Rasmussen & Co., K/S« drives handel og håndværk i Gentofte kommune af et kommanditselskab i hvilket Johan Lambreth Rasmussen af Gentofte er eneste ansvarlige deltager.

Politimesteren i Gentofte, den 21. december 1973.

Firmaet »I/S Buus og Olesen« driver handel, håndværk og udøver industridrift i Skovbo kommune.

Jørn Lasse Martin Jes Buus og Kaj Erlandt Olesen, begge af Skovbo kommune, er de

ansvarlige deltagere, og tegner firmaet i forening.

Politimesteren i Køge, den 21. december 1973.

Firma *Heco Trading ved Henny Vivian Olsen* af Herlev kommune er hævet som overgået til aktieselskab.

Politimesteren i Gladsaxe, den 20. december 1973.

Firmaet »*Hanstholm Vod & Trawlbinderi* /S v/*Egon Ægdiussen & Co.*« er hævet.

Politimesteren i Thisted købstad m.v., den 21. december 1973.

Firmaet *Dansk Mel-Central I/S* af Odense anmelder, at den direktør Eyvind Rydder meddelte prokura er bortfaldet, og at prokura er meddelt direktør Christian Hennings.

Møller Frank Petersen og direktør Christian Hennings tegner pr. prokura firmaet hver for sig.

De øvrige prokurister tegner firmaet 2 i forening.

Politimesteren i Odense, den 27. december 1973.

Firmaet »*H. Friis-Petersens Eftf. v/Robert Pedersen og Søn.*«, Århus, er hævet.

Politimesteren i Århus, den 21. december 1973.

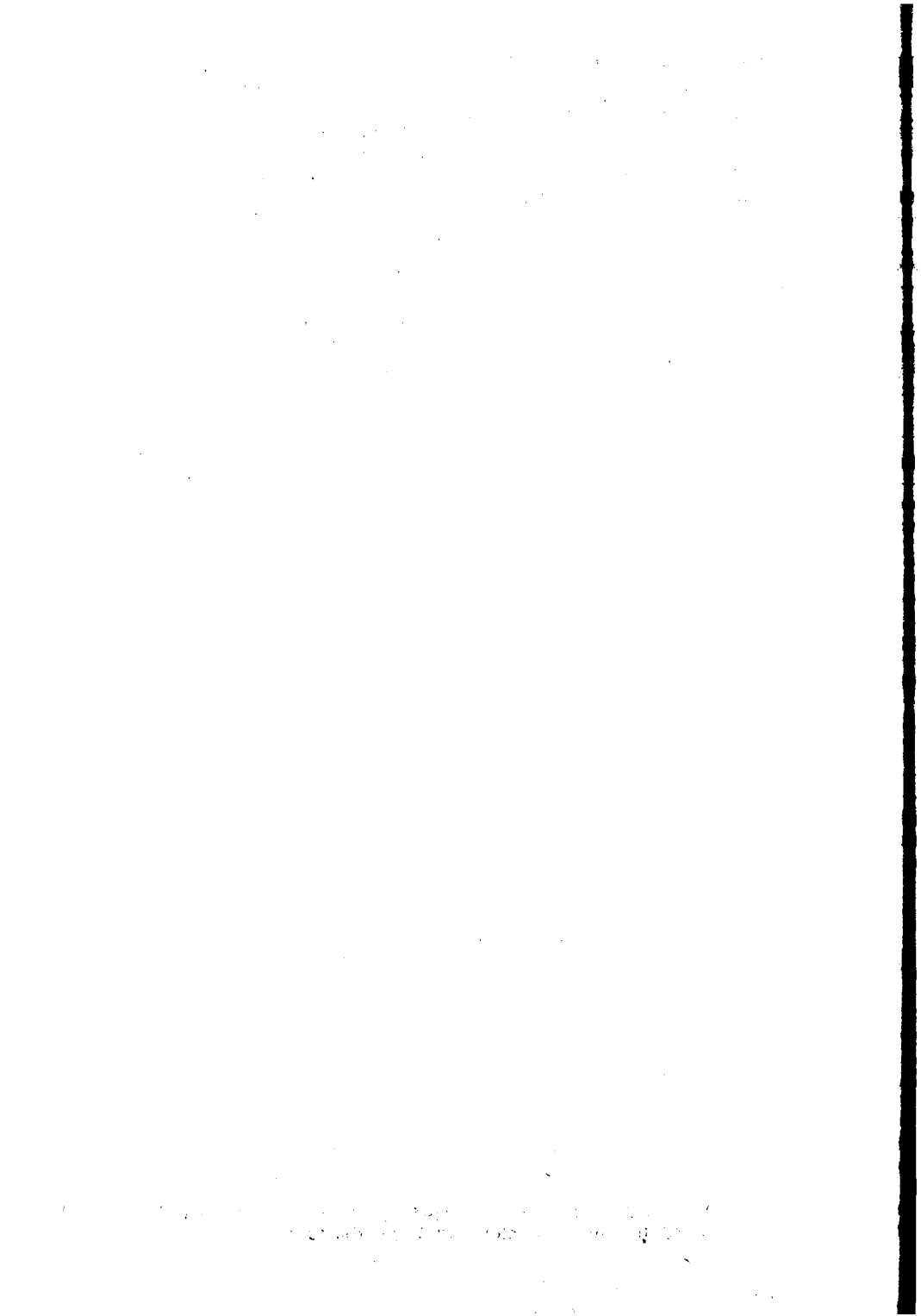

RENE

Samling af anmeldelser til Handelsregisteret

udgivet ved foranstaltning af Handelsministeriet
og med tilhørende og koste 40 kr. excl. porto og andre samlingen forsynet
tilføjet til de enkelte anmeldelser og samlingen af anmeldelser
abonnement for alle poster og tilføjet

ARGANG 1973

MED FIRMAFORTEGNELSE FOR 1880—1973

UDGIVER:

FRIDMÆGTIG B. POULSEN

Nr. 12 for 1973 trykt fra trykkeriet den 26. marts 1974

Udgiver:
Frideric B. Poulsen
Handelsministeriet
Fuldmægtig B. Poulsen
Hovedkommissionen:
Thorning & Appel Eim's Forlag A/S
Nørregade 20 A,
1165 København K

København 1973. — Bianco Lunos Bogtrykkeri A/S.

Samling af anmeldelser til handelsregistrene,

udgivet ved foranstaltning af Handelsministeriet,
udgår månedlig og koster **40 kr. excl. moms om året**. Samlingen forsynes årlig med
fuldstændigt firmaregister, tillige omfattende samtlige tidligere årgange.
Abonnement tegnes på **alle posthuse** og i **alle boglader**.

Nr. 12 for 1973 færdig fra trykkeriet den 26. marts 1974.

Udgiver:
Fuldmægtig *B. Poulsen*
Handelsministeriet

Hovedkommissionær:
Thaning & Appel Eftf's Forlag A/S
Nørregade 20 A,
1165 København K

København 1973. — Bianco Lunos Bogtrykkeri A/S.

SAMLING AF ANMELDELSER TIL HANDELSREGISTRENE

UDGIVET VED FORANSTALTNING AF
HANDELSMINISTERIET

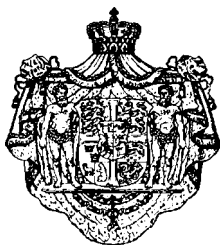

ÅRGANG 1973
MED FIRMAFORTEGNELSE FOR 1889—1973

★

UDGIVER:
FULDMÆGTIG B. POULSEN

★

HOVEDKOMMISSIONÆR:
V. THANING & APPEL'S EFTF.

Samling af anmeldelser til handelsregistrene koster 40 kr. excl. moms årlig. Samlingen udkommer en gang om måneden. Snarest muligt efter hvert års udløb udgives firmaregister for den foreløbne og samtlige tidligere årgange i sammenarbejdet skikkelse.

★

Gennem bogladerne kan tidligere årgange erholdes. Prisen for årgang 1889 (452 sider og 138 sider register) er 4 kr., for årgangene indtil 1951 — 10 kr., og for årgangene fra 1952 indtil 1971 21,50 kr. Prisen for de senere årgange er 40 kr. excl. moms.

★

Abonnement modtages på alle postkontorer og i alle boglader.

Fortegnelse over firmaer

for årene 1889—1973.

Hvor ingen stedangivelse er tilføjet, er firmaets hjemsted København, medmindre andet fremgår af selve firmanavnet. Det til vedkommende årstal føjede tal er sidetallet. De med * betegnede firmaer er afmeldt i året 1973. (Tidligere afmeldte firmaer og firmaer, der er slettet af registre i medfør af lov nr. 72 af 27. marts 1929, er udeladt.)

- A. A. A. (3×A) v/ E. Rasmussen. Odense. 1949: 63.
- A. A. A. ved N. J. Winther. Frederiksberg. 1949: 131.
- A. A. A. Kontrolure v. Birch Petersen. (Alle Arter Arbejds-Kontrolure). 1971: 208.
- A. A. A. A., Active Automobile- and Accumulatorservice v. Arn. Olsen. Frederiksberg. 1954: 168. 1962: 233.
- A. A. B. A. A. Active Accumulator Bargain and Automobileservice ved Arnold Olsen. Frederiksberg. 1955: 107. 1962: 233.
- A. A. B. Active Automobile Bargain ved Arnold Olsen. Frederiksberg. 1955: 107. 1962: 233.
- A. A. Diner v/ Mogens Lundsgaard-Nielsen. 1956: 88.
- AA-Fritids-Huse v/ Poul Andersen. Nibe. 1972: 227.
- AA Import ved Tage Andersen. Ballerup. 1962: 255.
- A v/ Rieper Holm. 1971: 168.
- A-Akkumulatorservice ved Arnold Olsen. Frederiksberg. 1955: 114. 1962: 233.
- A. (Anterior) Scandinavian Contact Lens Service v/ Golf Iversen Ø. D. 1964: 170.
- A-Antikviteter v/ E. Bolt. Frederiksberg. 1966: 195.
- A-Autosalg ved Arnold Olsen. Frederiksberg. 1955: 114. 1962: 233.
- A-Autoservice ved Arnold Olsen. Frederiksberg. 1955: 114. 1962: 233.
- A-Håreexport v/ Niels Ejvin Jensen. 1966: 86.
- *A1-Olie ved Kaj M. D. Bach. Hvidovre. 1972: 26. 1973: 6.
- A. B. A. A. Active Bargain and Accumulatorservice ved Arnold Olsen. Frederiksberg. 1955: 107. 1962: 233.
- A. B. Active Bargain ved Arnold Olsen. Frederiksberg. 1955: 107. 1962: 233.
- AB isolering v/ Aksel Bjerregård. Århus. 1972: 110.
- A. B. Kontormaskiner v/ Jørgen Bruno Jensen. Holbæk. 1960: 174.
- a+b Lydstudie ved Arne Bendorff, Skovbo. 1973: 170.
- A. B. Shipping 1/S ved Ole Hoffmann Rasmussen og Erik Aaen. Esbjerg. 1968: 127.
- A. B. Skilte Arne Buron. 1963: 98.
- A. B. - spedition v/ Brdr. Knudsen. Svendborg. 1968: 14.
- A. B. Sport v/ A. Bundgaard. Gentofte. 1967: 117.
- A.B. VVS, K/S. Viborg. 1973: 212.
- AB C Blomster — Selvbetjening v/ P. Danesø. 1965: 119.
- A. B. C. Broncetætnings-Listen v/ R. Norup 1937: 156. 1959: 229.
- A. B. C. Hundebade v/ Axel Brok. St. Magleby. 1967: 142.
- ABC-huse v/ Alfred Bredsgaard Christensen. Raunbjerg komm. 1969: 87.
- A. B. C. Isolering v/ Hans Erik Berg Nielsen. Frederiksberg. 1973: 121.

- ABC Møbler v/ Werner Hansen og Søn. 1968: 174.
- A. B. C. Plastic v/ P. Alber. 1961: 94.
- A. B. C.-Smeden, Ålborg Læsesmedie v. E. Tjagvad. 1971: 112.
- ABC Specialure v/ Poulsen, Gladsaxe komm. 1956: 245.
- ABC Spedition ved Arne B. J. Beck, Vallensbæk. 1971: 153.
- ABC-tryk v/ Arne Petersen og Sonny Petersen. Ballerup-Måløv komm. 1958: 57.
- A. B. C. Tænder v/ Ingelise Busch Jacobsen. Odense. 1967: 231.
- ABC Tætningslistefabrikken ved brødrene N. S. Pasgaard og W. I. Pasgaard. Blåbjerg kommune. 1971: 228.
- A. B. S. International v/ Mogens Storm. Søllerød. 1970: 224.
- *A. C. A., Air Carriers' Agency ved H. Lehmann. Ålborg. 1962: 252/253. 1973: 41.
- *A. C. A., Air Carriers' Agency v/ Henrik Julius Lehmann. Aarhus. 1962: 251. 1973: 38.
- A. C. Autoriseret Cyandesinfektion ved G. Tegen & Sønner. 1950: 3.
- ACE Montage I/S v/ Andersen, Berg og Hansen. Odense. 1973: 185.
- A. C. Kran, ved Peter Anker Christensen. Viborg. 1966: 74.
- A. C. Køkkenmontering v/ Arne V. Christensen. Århus. 1971: 116.
- A. C. Lamper v/ Hansen & Larsen. Frederiksberg. 1967: 203.
- A. C. Ventilation v/ E. A. Christensen. Birkerød. 1967: 84.
- A. C. O. Handelsfirma v/ Palle Bloch Clemmensen. Herlev. 1970: 93.
- A. D. Design v/ Jørgen Andersen og Erik Dennung. Frederiksberg. 1970: 243.
- A. E. Off-set ved Eitie Hjørdis Pedersen. Greve. 1972: 106.
- A. G. Auto Handel. Skanderborg. 1971: 79.
- A. G.-Huset v/ Gert Laren. Ålborg. 1971: 90.
- A. G. L. v/ Frederik Johansen. 1972: 119.
- A. G. S. v/ E. J. Veilov. 1966: 95.
- AHC Byg ved Anders H. Christensen. Kalundborg. 1971: 147.
- A. H. J. Tricotage I/S v/ Anker Holdgaard Hansen & Co. Ikast. 1973: 197, jfr. 129.
- A. H. Konserver ved E. Christensen. Aarhus. 1955: 171.
- A. H. Piben ved K. Nielsen. Frederiksberg. 1950: 86.
- A. J. maskinhandel v/ Arne Jørgensen. Greve. 1971: 207.
- A. J. reklame v/ Axel Jensen. Ørsted-Dåstrup komm. 1967: 231.
- *AJM Agentur ved A. Mortensen. Glyngøre. 1971: 90. 1973: 111.
- A-Karlonnage ved Ove Wolff Clausen, Viby J. 1965: 94.
- A. K. Brændsel ved Axel Kristensen. Gladsaxe komm. 1959: 249.
- AK'MMIRIKA v/ S. E. Sørensen. Århus. 1973: 134.
- A. K. Møbler ved Axel Kristensen. Gladsaxe komm. 1959: 249.
- *A. K. værktøj ved Sv. Andersen & Jørgen Kristiansen. Barrit-Vrigsted komm. 1964: 169. 1973: 173, 183.
- A. K. S. Como sko. A. m. b. a. 1965: 212.
- A. K. S. Kliche Service (Aktuel Kliche Service) v/ Lundgren Launsø. 1971: 70.
- A. L. T. Beldringe. 1966: 158/159.
- A. M. Industri v/ Børge Madsen. 1966: 220.
- A. M. I. v. Johs. S. Pedersen. Åbyhøj, Åby komm. 1957: 88, 174.
- A. M. Møbler v/ G. Andersen og H. Mortensen. 1948: 200.
- A. M. Møbler v/ H. Mortensen. Gladsaxe komm. 1952: 16.
- A.-N. Axelplast v/ Axel Nielsen. Roskilde. 1968: 8.
- AO-Engineering v/ Adam Algot Oehlen-schløger. Middelfart. 1973: 37.
- A. & O. Trade I/S pedagogic toys v/ Sander & Truelsen. 1973: 160.
- A. O.'s boligmontering v/ Egon A. Olsen. 1950: 199
- A. P. Autoværksted v/ Aksel de Thurah og Peter Elkjær Larsen. Herning. 1972: 79, 170.
- *A. P. Herremagasin v/ Egon Rasmussen og Norma Bak. Løgstør. 1970: 213. 1973: 123.
- A. P.s Herremagasin v/ Egon Rasmussen. Løgstør. 1973: 122.
- A. P. O. & O. P. A. ved Anders Pedersen. Ringsted. 1931: 10.
- A. P. O.-Danmark v/ Jørgen Kruhøffer. Stenlille. 1973: 111.

- A. P. O. kemisk fabrik v/ Anders Petersen. 1950: 42.
- A. R. T. I/S - Atelier for Reklame og Teknik v/ Wang Nordbjerg Jensen og Hans-Erik Pedersen. Rødovre. 1972: 93.
- ASA Film Studio v/ Sven Grønlykke. Lyngby-Tårnbæk. 1970: 78.
- A-sik I/S (Hospital Supplies). 1973: 160, 189, 196.
- ASK Canned Meat & Bacon Factory. Kolding Denmark. 1973: 41, jfr. 36, 161.
- A. V. P.-Instituttet ved Ole Boesen, Stenløse. 1971: 50.
- AV System Service v/ O. J. Vestbo. 1973: 168.
- A til Z Familiemarked K/S. Torslunde-Ishøj. 1973: 108/109.
- A. B. A. Radio v. H. R. Olsen. Frederiksberg. 1947: 128. 1948: 168.
- Aa., Hans, & Sønner. Esbjerg. 1953: 87. 1963: 194.
- Aa mølle kridtslemmeri ved Rudolph Bang. Falslev-Vindblæs komm. 1950: 55.
- Aabak's, A. C., Eftf. 1962: 179.
- Aabel, H. P. 1921: 285.
- Aabenraa Andels-Svineslagteri. 1971: 80/81.
- *Aabenraa Autolag v/ Jonson & Petersen. 1970: 217. 1973: 105.
- *Aabenraa Autoopretning v/ Petersen & Thygesen. 1970: 81. 1973: 89.
- Aabenraa Begravelsesforretning v/ H. Nissen. 1961: 200.
- Aabenraa bogtrykkeri v/ N. P. Mogensen & søn. 1964: 153.
- Aabenraa Brødfabrik v/ Svend og Hans Poulsen. 1955: 149.
- Aabenraa Cylinderservice, Indeh. H. Hansen, E. Hansen og L. Johansen. 1972: 230.
- Aabenraa Dental Laboratorium v/ Just Schlesinger. 1944: 151.
- Aabenraa Eddikefabrik, J. T. Schmidt & Stehr. 1920: 179.
- Aabenraa Eksportørgeri & Fiskhandel v/ J. C. Madsen. 1944: 129.
- Aabenraa Flytteforretning, Indehaver Jes Brink. 1946: 89. 1947: 92.
- Aabenraa Færdigbeton, I/S (I/S Genner Færdigbeton). 1967: 74.
- Aabenraa Granit I/S. 1971: 179.
- Aabenraa Isoleringsforretning v/ H. Christiansen og H. Paysen. 1961: 40.
- Aabenraa Karosseriværksted v/ Dieter Pioch. 1971: 252.
- Aabenraa Legetøjs Industri »Ali« v/ Kurt von Münchow. 1948: 15.
- Aabenraa Ligkistemagasin v/ Martin Schrøder. 1948: 76.
- Aabenraa Manufakturølger v/ Peter Jensen. 1936: 74, 210, 256.
- Aabenraa Margarinefabrik ved H. Vestergaard. 1923: 295/296.
- Aabenraa Maskinsats I/S v/ Kaj & Finn Petersen. 1973: 179, jfr. 150.
- Aabenraa Mostfabrik 1935: 278.
- Aabenraa Savsmuld en gros v/ Viggo Johansen. 1959: 81.
- Aabenraa Skibshandel v/ P. Andersen. 1961: 63. 1971: 219.
- Aabenraa Skiltefabrik v/ M. Dahl. 1952: 214.
- Aabenraa Vin Import v/ Lorenz Jessen Hansen. 1970: 51.
- Aabo-Chrom I/S v/ Jørgen Jensen. 1954: 10.
- Aabo Motor v/ Harry Vincent Madsen. Aarhus. 1957: 22.
- Aabo Vinduespolerings Forretning ved Axel Silax. 1923: 210. 1960: 293.
- Aaboulevardens Farve & Tapetlager v/ E. Hegnet Jensen. 1952: 58.
- Aaboulevardens Fiskehal v/ Svend Lorentz Kruse og Henry Søren Kruse. 1965: 166.
- Aaboulevardens Flaskehandel v/ B. Hoffmanns Eftf. S. Levin, Herlev. 1964: 81.
- Aaboulevardens Glarmesterforretning v/ Orla Petersen. Aarhus. 1945: 128.
- Aaboulevardens Produktforretning ved Niels Nielsen & Søn. Horsens. 1951: 88.
- Aabrink og Søn. 1945: 109.
- Aaby-Biersted Sparekasse. Åbybro. 1972: 156.
- Aabybro Blomster v/ Knud E. Andersen. 1973: 238.
- Aaby Tømmerhandel v/ Erik Løchte. 1945: 145.
- Åby Møbelfabrik v/ Mogens Juul Svendsen. 1971: 85.
- Aabybro malerforretning v/ Børge E. Nielsen. 1963: 169.
- Aabybro Tapet & Farvehandel v/ Børge E. Nielsen. 1969: 56.
- Aabye, Rud., Bog- & Papirhandel. 1934: 181. 1935: 256. 1946: 203.
- Aabyhøj Brødfabrik ved H. Pedersen, Aktieselskabet. Aaby Kommune. 1912: 255, 344.

- Aabyhøj El montering v/ Leif Sandholt. Åby komm. 1966: 85.
- Aabyhøj Lakereri v. H. W. Skovgaard Jensen. Aaby Komm. 1944: 182.
- Aabyhøj Maskinsnedkeri I/S v/ Tage og Bente Schmidt. 1970: 196.
- Aabyhøj Møbelfabrik v/ Frede Rasmussen. 1972: 29.
- Aabyhøj Møbler v/ Frede Rasmussen. 1967: 196.
- Aabyhøj ny boghandel v/ Emma Møller. Aabyhøj, Aaby komm. 1956: 138.
- *Aabyhøj nye Maskinfabrik v/ H. P. Hansen. 1918: 129. 1973: 81.
- Aabyhøj maskinsnedkeri v. Ernst Sørensen & Tage Schmidt. 1949: 156.
- Aabyhøj Reklametrykkeri v/ Knud Pedersen. 1966: 169.
- Aabyhøj Tricotagefabrik v/ Harry Kristensen. 1970: 265.
- Aabyhøj Trælasthanndel ved P. Graversen 1943: 15.
- Åbyhøj Vaffelfabrik v/ Hans J. Hansen. 1963: 212.
- Aabyhøj Vulkaniseringsanstalt v/ Marius Kjær Rasmussen og Poul Kjær Rasmussen. Åbyhøj. 1965: 189.
- Ådalon Radio v/ Harry Rothmann. Frederiksberg. 1948: 168.
- Ådalen ved W. Jokumsen. Nykøbing F. 1945: 87.
- Ådalens Andels Grovvarforening. Tarm. 1968: 19. 45. 1971: 33. 1972: 34/35. 1973: 4.
- Ådum Andels Mølle og Gødningsforening. Egvad. 1973: 2.
- Ådum Brugsforening. 1903: 91. 1930: 89. 1936: 186. 1940: 108. 1959: 133. 1962: 45. 1966: 24. 1971: 12.
- Ådum Smede- og Maskinforretning ved Kristian Guldager Bjørnslev og Hans Mortensen. 1965: 218.
- Ådum Sogns Spare- og Laanekasse. Ådum Sogn. 1889: 73. 1890: 47. 1902: 96. 1911: 337. 1923: 155. 1932: 136. 1938: 195. 1942: 226. 1946: 213. 1950: 210. 1956: 12. 1957: 212/213. 1959: 207. 1962: 37. 1963: 142/143. 1969: 180. 1972: 216.
- Åen, E., & Søn. Strandby, Elling Sogn. 1947: 145.
- Åes Brugsforening. 1967: 84.
- Aagaard Brugsforening. 1929: 181. 1930: 91. 1931: 66. 1935: 72. 1936: 73. 1937: 60. 1940: 89. 1943: 129. 1945: 78/79.
- Aagaard Sparekasse. 1929: 181. 1931: 130. 1932: 137. 1938: 137, 196. 1943: 174. 1948: 54. 1950: 172. 1951: 200. 1954: 121. 1958: 170. 1959: 219. 1960: 195. 1964: 16, 107, 173. 1968: 22, 223. 1970: 203, 233. 1971: 171. 1972: 135. 1973: 212.
- Aagaard, I., & Søn. Århus. 1973: 247.
- Aagaard jun. Cartoon Distribution, Viby J. 1967: 135.
- Aagaards Farver & Tæpper I/S. Sorø. 1972: 128.
- Aagaards Karosserifabrik. Vejle. 1956: 33. 1957: 100. 1959: 267. 1960: 109, 293.
- Aagaard-Hansen, Niels. 1962: 40.
- Aagaard-Nielsen, O., I/S. 1970: 108.
- Agades Transport, Spedition og Flytteforretning, S. Aa. Havgaard, Ålborg. 1957: 135.
- Aages Udlejning v/ Aage Vinding. 1944: 85.
- Aagerup & Kaysø. 1951: 195. 1970: 73.
- Aagerup Maskinværksted ved Tage V. Kristiansen. 1953: 55.
- *Aagesen Møbler. Hillerød. 1971: 19. 1973: 254.
- Åshegn ved E. M. Hansen Haslev-Frerslev komm. 1952: 43.
- Aakerlund & Rasmussen. 1964: 69.
- Åkerlund, N. J., & Co's Eftf. 1970: 234.
- Aakerlunds Møbeleksport v/ Villy Aakerlund. Grenå. 1971: 119.
- Åakirkeby Brugsforening. 1971: 29.
- Åakirkeby Cementstøberi ved Niels Andersen. Aaker Sogn. 1919: 78. 1936: 105.
- Åakirkeby Skæreri ved Ernst Andersen. Aaker. 1935: 83. 1951: 282. 1952: 55.
- Åakjær's Kaffe v/ Holger Åakjær. Brøndbyernes komm. 1964: 53.
- Åalborg Aluminiums-Industri v/ G. Waagerblast. 1950: 187. 1963: 192.
- Åalborg Andelsmejeri. 1952: 263. 1953: 150. 1957: 96. 1968: 103. 1970: 17/18.
- Åalborg Auto Bule Bar v/ V. S. Arendal. 1967: 268.
- Åalborg Auto- & Entrepreniørgummi v/ K. Skaarup. 1967: 21.

- Aalborg Auto-Opretning ved Anker Christensen. 1960: 236.
- Aalborg Autosadelmageri v/ E. Overbye & Ove C. Thorhauge. 1963: 131. 1964: 86.
- Aalborg Barnevognsfabrik ved Niels Dansker Sørensen. 1970: 222.
- Aalborg Betonfabrik v/ E. Nygaard. 1961: 14.
- Aalborg Bilauktion v/ Carl Ancher Jensen og Bruno Møller Christensen, Nørresundby. 1972: 184.
- Aalborg Bil Bule Bar v/ V. S. Arendal. 1967: 257.
- Aalborg Blomstercentral ved G. Orthmann. 1956: 134.
- Aalborg Boghandel, Frede Lauritzen. 1934: 190.
- Aalborg Bremse- og Koblingsservice v/ A. Øtergaard. 1972: 227.
- *Aalborg Byggecenter v/ G. K. Sørensen. 1970: 123. 1973: 246.
- Aalborg Bys og Omegns Sparekasse, Hobrovej Afdeling. 1958: 98.
- Aalborg Bys og Omegns Sparekasse, Rutebilstationen. 1961: 9.
- Aalborg Bys og Omegns Sparekasse. 1972: 156.
- Aalborg Bys og Omegns Sparekasse, Østre Afdeling. 1958: 98.
- Aalborg Børste og Gadekostefabrik v/ H. Andersen. Aalborg. 1937: 13. 1965: 36.
- Aalborg Chokoladefabrik ved Carl Poulsen. 1939: 232.
- Aalborg chokolademælkefabrik v/ Erik Uhrenfeldt. 1969: 73.
- Aalborg Chrom Industri v/ Harry B. Søndergaard. Ålborg. 1963: 123.
- Aalborg Dampvaskeri ved Preben Becker. 1964: 111/112.
- Aalborg dental Laboratorium v/ Aa. Kunst Hoppe. 1969: 93.
- *Aalborg Drivremmefabrik ved Ebba Pedersen. 1968: 93. 1973: 249.
- Aalborg Dækservice v/ Gunnar og Finn Sørensen. 1972: 73.
- Aalborg Elektro-Teknik v/ E. Andersen og Jørn Andersen. 1970: 121.
- Aalborg en gros Lager ved Paul Laustsen. 1963: 181.
- Alborg Farve- og Lakfabrik v/ Svend Kristensen-Elsøe. 1966: 30.
- Aalborg Fiskeindustri & Konservesfabrik Pitt, v/ K. E. Petersen. 1947: 16.
- Aalborg fjerfabrik og renseri ved fru Aase Simonsen. 1958: 19. 1964: 220.
- *Aalborg Fjerrenseri, H. Bundgaard. 1948: 26. 1973: 185.
- Aalborg Fjerrenseri v/ Sonja Olsen og Lilly Poulsen. 1973: 185.
- Aalborg Galvanisering-, Metallisering- og Forchromningsanstalt ved A. Moesmand. 1954: 221.
- Aalborg Galvano-Industri v/ Børge Jacobsen og Jørgen Rye. 1966: 133.
- Aalborg Guldsmedie v/ Helbo Sørensen. 1959: 206.
- Aalborg Handskefabrik v/ Erik Vejrum. 1953: 166.
- Aalborg Karrosserifabrik v/ Knud Andersen. 1968: 14.
- Aalborg Klicheanstalt v/ E. Kold Pedersen. 1963: 44.
- Aalborg Kontorservice ved Bent Møller. Aalborg. 1972: 7.
- Aalborg Kontor Teknik v/ Lund Nielsen. 1965: 133.
- Aalborg Korsetfabrik v/ Ellen Mortensen. Aalborg. 1941: 10.
- Aalborg Kridtslemmeri, Indehaver Firmaet M. Kragelunds Fabrikker ved dettes ansvarlige Indehaver K. J. J. Kragelund. 1933: 252 jfr. 1934: 269.
- Aalborg kunst galleri v/ Peter Busch. 1965: 8.
- Aalborg Kunst & Hjemmeindustri v/ Henry Olesen. 1965: 10.
- Aalborg Lervarefabrik v/ Verner Jensen, Poppelvej 2, Hasseris. 1969: 92.
- Aalborg litografiske Anstalt, Knud Søndergaard. 1957: 91. 1967: 232.
- Aalborg Lys-Teknik v/ Viola Jensen. 1963: 188.
- Aalborg Marmorindustri, Kunststen og Monumenter v/ Louis Villefrance. 1965: 80.
- Aalborg Mosaik og Terazzo v/ Hans E. Andersen. 1960: 93.
- Aalborg Motor- og Cylinder Service ved O. Klitgaard. 1970: 138.
- Aalborg Mælkekompani, Andelselskab. 1940: 186. 1941: 111. 1969: 7/8.
- Aalborg Neon v/ Mogens Kristiansen. 1968: 142.
- Aalborg ny Dampbageri v/ Aug. Olesen. 1964: 43.

- Aalborg nye Porcelænsbrænderi ved Aase Mejby & Ebba Juhl. 1954: 146. 1963: 161.
- Aalborg Papirlager ved Evald Andersen. 1964: 62.
- Aalborg Paraplyfabrik v/ H. P. Pedersen & K. V. Pedersen. 1945: 160.
- Aalborg Polstermøbelfabrik v/ E. Laursen. 1964: 47.
- Aalborg Reklame- & Skilte-Atelier, Bønsdorff & Søn. 1954: 112. 1962: 111.
- Aalborg Rekord Center v/ E. A. Jeppesen. 1966: 21.
- Aalborg Salatfabrik v/ M. Boesen. 1967: 42.
- *Aalborg Serviceudlejning v/ H. Kirkerterp-Møller og H. Andersen. 1950: 206. 1963: 109. 1973: 224.
- Aalborg Smørrebrødsfabrik »Favoriten« v/ Torkild Mouritzen. 1952: 151.
- Aalborg Stålmøbel- og Inventarfabrik v/ Jens Peis. Hassersis komm. 1963: 129
- Aalborg Stempelfabrik v/ Niels Chr. Poulsen. 1966: 176.
- Aalborg Stentrykkeri v/ Kold Pedersen, Ålborg. 1965: 63.
- Aalborg Slige- og Stilladsfabrik og Maskinsnedkeriet Høvlemaskinen ved N. P. Nielsen (kaldet Risgaard). 1941: 131.
- Aalborg storkøb, I/S v/ Carl Dreisler, H. E. Dreisler og K. R. Bønnelykke. Hassersis. 1969: 236.
- Aalborg Teglværkers Kontor, I/S. 1923: 66, 173. 1931: 12. 1934: 190 (2 anm.). 1937: 144. 1939: 10. 1940: 231/232. 1941: 48, 233. 1943: 11. 1945: 88. 1948: 106. 1953: 164. 1954: 208. 1956: 124. 1961: 34, 113, 133, 195. 1963: 179. 1968: 153. 1969: 9. 1970: 127.
- Aalborg Toiletstøbs-Udlejning ved Kay Becker. 1940: 83. 1961: 195. 1964: 53.
- Aalborg Trådvarefabrik v/ C. G. Moosdorf og Sønner. 1964: 107. 1965: 48. 1968: 37.
- Aalborg Traktor- og Autokøler Service v/ Arne Christensen. Hassersis komm. 1966: 161.
- Aalborg Transportkompagni v/ Ove B. Petersen og Leif B. Petersen. 1963: 139. 1965: 191.
- Aalborg Tømrer- og Snedker-Industri Atosi, v/ N. P. Nielsen (kaldet Risgaard). 1953: 18.
- Aalborg Ur-Import v/ V. Aistrup. 1969: 79.
- Aalborg Vask og Rens ved Preben Becker, Ålborg. 1965: 210.
- Aalborg Ægcentral v/ E. Sørensen og S. M. Sørensen. 1967: 208.
- Aalborg Ægeksport ved E. Sørensen. 1954: 233.
- Aalborg Æskefabrik ved Helge Mogens Andersen og Co. Hassersis komm. 1957: 189. 1958: 140. 1969: 112.
- Aalbæk Brugsforening. Frederikshavn. 1951: 283
- Aalbæk Brugsforening. Sneum komm. 1964: 121.
- Aalbæk Fiskeindustri, I/S, ved Carl Christian Christensen, Aage Laursen og Arthur Anker Krogh. 1952: 55.
- Aalbæk Savværk, Bendiks Sillesen, Sneum komm. 1965: 112.
- Åale Brugsforening. 1967: 127, 184.
- Åale Minkfarm v/ Ansgar Pedersen. Åle komm. 1964: 253.
- Åale Møbelsnedkeri ved Thorsen og Nielsen. 1947: 19.
- Åale Savværk & Emballagefabrik v/ A. Pedersen. 1954: 192.
- Åalestrup Lokalforening, Ålestrup, Østerbølle komm. 1958: 50/51.
- Åalestrup og Omegns Brugsforening. 1917: 34, 296. 1928: 84. 1930: 191. 1931: 152. 1934: 301. 1938: 301. 1943: 83. 1947: 204. 1958: 110.
- Åalestrup og Omegns Sparekasse. 1926: 38, 204. 1928: 38. 1939: 256. 1942: 138. 1948: 89. 1949: 157. 1954: 13. 1962: 36. 1963: 205. 1969: 61. 1970: 90.
- Åalholms Autoservice, v/ Jørgensen, Rasmussen & Co. 1954: 255. 1956: 222.
- Åalholm Bogtrykkeri ved Helge Foghmar. 1949: 5.
- Åalholm Møbler v/ E. F. A. Jørgensen. 1959: 59. 1960: 297. 1961: 186.
- Åalholm Snedkeri v/ W. Schou Nielsen. 1957: 156.
- Åalholmsskvarterets Gas- og Vandmesterforretning ved A. Jørgensen. 1931: 251.

- Ålsgårde Typehuse v/ K. Sørensen, Tikøb komm. 1967: 258.
- Årsrode Tømrerfirma v/ I/S Ehlers Allermann og Sønner, Grenå. 1972: 242.
- Aalsø Brugsforening. 1926: 37. 1937: 124. 1948: 30, 177. 1953: 257. 1955: 266. 1958: 6. 1959: 272. 1970: 33.
- Aalsø Sogns Spare- og Laanekasse. 1889: 70. 1892: 80. 1895: 51. 1903: 132.
- Aalto v/ K. Aaltonen, Andst komm. 1961: 197.
- Aalykke ved Brdr. Jensen, Grindsted. 1929: 22. 1934: 198.
- Aalykke, I/S, v/ B. Kjærsgaard & F. Bunde, Odder komm. 1961: 27. 1969: 130. 1973: 122.
- Aamann & Bøddker, Aabyhøj, Aaby kommune. 1949: 190. 1950: 208.
- Aamodts, Axel E., Efflv. 1936: 29. 1937: 175. 1941: 166. 1947: 118. 1950: 82. 1952: 100. 1957: 38. 1958: 34. 1963: 211.
- Ån design v/ Aage Nielsen, Risskov. 1970: 91.
- Ån reklame/marketing v/ Aage Nielsen, Risskov. 1970: 91.
- Aardestrup og Omegns Brugsforening. 1946: 15, 84. 1947: 128. 1961: 121. 1973: 258.
- Aargab og Omegns Brugsforening, Holmslands komm. 1960: 78/79. 1971: 84.
- Årgab Tømrer- og snedkerforretning v. A. Feldt. 1968: 103.
- Aarhus Agentur- og en Gros Forretning v/ H. C. Kühlborn. 1945: 50.
- Aarhus Akkumulatorfabrik v/ Ejner Christensen. 1970: 85.
- Aarhus Amts Avis v/ Kaj Sørensen og Viggo Sørensen, Silkeborg. 1970: 135.
- Aarhus Antikvariat v/ Niels Warming. 1972: 151.
- Aarhus Artøl Renseri v/ J. Møller & Søn. 1953: 44.
- Aarhus Assuranceagentur v/ Elgil Munk. 1949: 170.
- Århus Auto v/ G. Thomsen. 1962: 124.
- Aarhus Autoblakkenslageri v/ Knud Tychsen. 1954: 164.
- Aarhus Auto-Chrom v/ E. Just Hansen. 1972: 134.
- Aarhus Autogummi v/ O. L. Pedersen. 1969: 141.
- Aarhus Auto Handel v/ P. Møgelvang, Århus. 1965: 209.
- Aarhus Autolakering v/ Frederiksen og Simonsen. 1966: 158.
- Aarhus Autoopretning v/ Gunnar Pedersen. 1966: 169.
- Aarhus Auto-Sadelmageri v/ Knud M. Jørgensen. 1958: 160.
- Aarhus Auto-Service v/ Hansen og Kjær. 1968: 96.
- Aarhus Ballonfabrik v/ Erik Vang. 1962: 164.
- Aarhus Batteri Central v/ Povl Andersen. 1968: 7.
- Aarhus Bindøgarns-Lager v/ Peder Pedersen. 1943: 217.
- Aarhus Bog-Forgylderi v/ Henrik Hansen. 1953: 202.
- Aarhus Boghandel v/ Arne Vestergaard. 1955: 127.
- Aarhus Boligkunst v/ Vagn E. Hansen. 1945: 76.
- Aarhus Bronze Tætningslistefabrik v/ T. Madsen. 1954: 243.
- *Aarhus Byggeforum v/ W. Reenberg, Hasle. 1969: 159. 1973: 143.
- Aarhus Børstevare- og Penselfabrik v/ H. Th. Pedersen. 1947: 18.
- Århus Camping ved Mogens Nordahl Schmidt Holme-Tranbjerg komm. 1968: 29.
- Århus Caravan Center v/ H. P. Petersen, Ormslev-Kolt. 1967: 240.
- Aarhus Chokolade-Import v/ Erik Jensen. 1964: 33.
- Aarhus Chrom-Industri ved Egon Burdè. 1936: 272.
- Århus Chrom Teknik v/ Leon Sørensen. 1970: 72.
- Aarhus-Cyklecentral v/ Søren Holk Hansen. 1948: 155.
- Aarhus Dampdrejeri v/ M. Arildskov. 1955: 244.
- Aarhus Dekorations-Service v/ Knud Rasmussen. 1949: 84.
- Århus Drivremmefabrik v/ Børge Pedersen, Holme-Tranbjerg komm. 1967: 12.
- Aarhus Dæk Lager v/ R. Svendsen. 1967: 269.
- Aarhus Eksportslagteri, Andelsselskabet. 1906: 118. 1908: 199.
- Aarhus El Compagni v/ C. Jensen og G. Jensen. 1954: 187. 1971: 56.
- Århus El-Diesel ved Boile Clausen, Viby J. komm. 1963: 80.

- Aarhus El-Installationsforretning v/ H. Mortensen. 1954: 108.
- Aarhus El-Service v/ Poul Fischer. 1965: 59.
- Aarhus Filehuggeri v/ J. Jessen. 1949: 171.
- Aarhus Fjernsyn og Radiomagasin v/ I. Eriksen. 1956: 153, 214.
- Aarhus Flagfabrik v/ K. V. Holm. 1950: 113.
- Aarhus Flytteforretning v/ Paul Midtbøll. 1968: 157.
- Aarhus Forniklings- og Forchromningsanstalt v/ N. Jensen & Sønner. 1945: 40.
- Aarhus Foto-Color v/ Ove Thestesen. 1962: 209.
- *Aarhus Frimærkehandel ved Harry Poulsen. 1931: 15. 1973: 147.
- Aarhus Frimærkehandel I/S v/ Harry Poulsen og Lars Boes. 1973: 147.
- Århus Fritidsbåde I/S v/ Christian Borreschmidt Kruse og Jørgen Arnkjær. 1972: 104/105.
- Aarhus Fruglimport- og Eksport v/ Fritz Petersen. 1950: 153.
- Aarhus Frø v/ Anker og Viggo Johansen. 1971: 40.
- Aarhus Frørenseri & Detailhandel v/ S. Jensen. Vejlbjby-Risskov komm. 1952: 239.
- Aarhus Fyrværkerifabrik, I/S, v/ Jens Christian Christensen og Per Christensen. 1965: 73.
- Aarhus Garnlager v/ Ferd. Frisenhøj. 1958: 27. 1969: 43.
- Aarhus Gas- og Vandmesterforretning v/ Edvard Andersen. 1945: 50.
- Aarhus Glasfiber Industri v/ Iversen. 1969: 230.
- Aarhus Handelskompagni, I/S, v/ Brdr. Bergmann. 1956: 33.
- Aarhus Handskefabrik ved Mary Teglggaard. 1937: 210.
- Aarhus Hydraulik Service v/ A. P. Jensen. Risskov, Vejlbjby-Risskov komm. 1962: 133.
- Aarhus Hørkramlager ved E. Christensen. 1939: 39. 1971: 125. 1972: 158.
- Aarhus Indriggerværft v/ Johannes Jensen. Vejlbjby-Risskov Kommune. 1944: 148.
- Aarhus Inventar- og Møbelsnedkeri v/ A. Ravnholt Jensen og L. Møller Sørensen. 1954: 254.
- Aarhus Isenkram v/ Bodil Holm. 1954: 125. 1973: 111.
- Århus Jolleværft v/ Flemming Mortensen og Steffen Michlenborg Petersen. 1973: 149.
- Aarhus Kaffeimport v/ Erik Jensen. 1946: 140. 1947: 201.
- Aarhus Kaffe Risteri ved M. Jensen. 1940: 144. 1964: 127, 145.
- Aarhus Kakkelovns Service v/ R. G. Jakobsen. 1948: 155.
- Aarhus Kanin Slagteri v/ Robert Christian Hansen. 1943: 194. 1944: 18. 1946: 16.
- Aarhus Karosseriværksted v/ A. Gadegaard Nielsen. 1967: 74.
- Aarhus Kattuntrykkeri v/ N. K. Nielsen. 1949: 170.
- Aarhus Kemi v/ Meiner Kristiansen. 1972: 18.
- Aarhus Kittel-Central v/ Olaf Johs. Poulsen. 1962: 217.
- Aarhus Kjølefabrik v/ Inger Andersen. 1968: 23. 1970: 68.
- Aarhus Kjøleudlejning v/ Olaf Johs. Poulsen. 1963: 211.
- Aarhus Kloak Fjernsyn v/ Karl Erik Sørensen. Risskov. 1971: 8.
- Aarhus Kloakservice v/ E. Ejlertsen. Egå. 1966: 56.
- Aarhus Konditorvareforretning ved Bodil Holm. Holme-Tranebjerg komm. 1962: 187.
- Aarhus Konfektionsfabrik v/ K. L. Larsen & Søn. 1959: 48.
- Aarhus Konservesfabrik og Frugtsalg, Andelselskabet. 1905: 216.
- Aarhus Korsetfabrik v/ Petra Bendixen. 1946: 50.
- Aarhus Krymmel- og Dragé-Fabrik v/ Robert A. Christensen. Mundelstrup Sabro-Fårup komm. 1964: 17.
- Århus kunst galleri v/ Chr. Dam. Århus. 1956: 219.
- Aarhus Kunstglarmesteri ved Ejnar Christensen. 1925: 244.
- Aarhus Kunstklinkereri v/ Henry Ejvind Elias Andersen. 1944: 17.
- Aarhus Kunstsliberi og Knivmagasin v/ Holger Andersen. 1961: 80.

- Aarhus Kurvefabrik v/ A. L. Svensson 1947: 80.
- Aarhus Kutterværft v/ H. G. Hansen & E. H. D. Hansen 1964: 27.
- Aarhus Kødforsyning v/ G. Jørgensen. 1967: 34.
- Aarhus køkken-center v/ Poul Christensen. Århus. 1966: 71.
- Aarhus Kølerfabrik, I/S ved Ludvig Jørgensen og Aage Juul Jørgensen. 1969: 35.
- Aarhus Køle Service v/ C. E. Johansen. 1948: 155.
- Aarhus Laase-Teknik v/ E. Møller. 1965: 72.
- Aarhus Lervarefabrik v/ S. Nielsen. 1953: 12.
- Aarhus Limtræ, I/S v/ Kaj Nielsen og Børge Arberg. 1971: 57.
- Aarhus Lösings- & Pakhusforretning v/ Kaj Chr. Drescher. 1962: 183.
- Aarhus Læderhandel v/ A. Rasmussen. 1956: 18.
- Aarhus Malt-Kaffe Kompagni ved C. E. Christensen & Co. 1917: 35, 263. 1932: 176. 1963: 30.
- Aarhus Manufaktur-Import v/ Georg E. Jensen. 1945: 162.
- Aarhus Markisefabrik v/ Marius Hansen og Søn. 1947: 18. 1962: 1. 1964: 190.
- Aarhus Maskinfabrik ved N. Bunde-Pedersen. 1925: 270. 1926: 127. 1928: 81. 1957: 233. 1960: 107.
- Aarhus Maskinsætterier I/S v/ K. B. Rasmussen og H. F. Nissen. Århus. 1972: 50.
- Aarhus Metalemballage Industri v. Johs. S. Pedersen. Åbyhøj, Åby komm. 1957: 88. 1962: 45.
- Aarhus Metalliseringsanstalt v/ Richard Thomsen. 1944: 44.
- Aarhus Metalstøberi v/ Th. Udengaard. 1957: 197.
- Aarhus Metaltrykkeri og Metalvarefabrik v/ Edith Andrea Larsen og Erik Leth Rasmussen. 1971: 148.
- Aarhus Modelsnedkeri v. N. C. Mikkelsen & Co. 1930: 209. 1945: 144. 1948: 88. 1970: 188.
- Aarhus Møbelpolstrer- og Dekoratorforretning ved E. Sørensen. 1934: 217.
- Aarhus Møbelstel- og Stolefabrik v/ H. Knak Jensen. 1942: 177.
- Aarhus ny Jernstøberi v/ L. Jensen. 1962: 46.
- Aarhus ny Vinhandel v/ Gunhild Pedersen. 1967: 247.
- Århus Odontologiske Boghandel. 1969: 112/113, 156/157. 1971: 10, 260.
- Århus Offset-Tryk v/ Ingerlise Nielsen og Tove Laursen. 1969: 61.
- Aarhus Olierenseri ved C. A. Hulweg Christiansen & Co. Aabyhøj. 1944: 45. 1946: 50.
- Aarhus og Omegns Andels-Fjerkræslageri. Aarhus. 1930: 256/257.
- Aarhus og Omegns Begravelsesforening. 1968: 22.
- Århus og Omegns Brugsforening A.m.b.a. 1963: 47.
- Aarhus Optik v/ L. Albrechtsen. 1955: 185.
- Aarhus Oste Depot v/ J. K. Rasmussen. 1963: 211.
- Aarhus Osteri ved Johs. Hansen. 1927: 64.
- Aarhus Ottomanfabrik v/ Niels Jensen. 1952: 187.
- Aarhus Paraplyfabrik ved V. Donnerup Andersen. 1949: 102.
- Aarhus Polstermøbel-Fabrik v/ Hans Madsen. 1960: 88.
- Aarhus Portfabrik v/ H. Skriver. Egå, Iljortshøj-Egå komm. 1969: 66.
- Aarhus Possementfabrik v/ K. Gloggen-gieser. 1943: 125. 1960: 67.
- Aarhus Rav Industri v/ Edvard Odin Gram. Holme-Tranbjerg. 1967: 189.
- Aarhus reformkort v/ E. Christensen og B. Møller. 1966: 222.
- Aarhus Renaissance Møbel-Lager v/ Anders Christian Laursen. 1943: 217.
- Aarhus Seglmærke- & Stempelfabrik v/ Brdr. Nørgaard. 1949: 51.
- Aarhus Sirocco Kafferisteri ved N. P. Vang. 1939: 151.
- Aarhus Sivvarefabrik ved Tage Simonsen. 1942: 222.
- Aarhus Skibsproviantering ved C. Mortensen. 1931: 38, jfr. 82.
- Aarhus Skibsværft v/ M. Angelo Hansen. 1964: 26.
- Aarhus Skiltefabrik ved A. Rasmussen. 1952: 18.

- Aarhus Skjortefabrik v/ V. Eriksen. 1947: 77.
- Aarhus Skolefoto v/ P. Rasmussen. Holme Tranbjerg komm. 1967: 96.
- Aarhus Slagtemestres Produktforening & Tarmrenseri. 1962: 144. 1963: 134.
- Aarhus Smørrebrødsfabrik Favoriten v/ K. Nielsen-Hannerup. 1948: 50.
- Aarhus Specialtrykkeri og Kalenderforlag v/ E. A. Kjær. 1965: 216.
- Aarhus Stansejernsfabrik v/ Søren Henriksen. 1946: 85.
- Aarhus Sten- og Gruskompagni v/ Brdr. Nielsen. 1925: 270. 1932: 155. 1939: 62. 1940: 72. 1942: 33. 1949: 33. 170. 1953: 255. 1954: 222. 1960: 171. 1965: 136. 1967: 46. 1968: 170. 1969: 33. 56. 1970: 142, 189.
- Aarhus Stillads Co. v/ M. E. og H. M. Winther Sørensen. 1945: 128.
- Aarhus Strømpefabrik v/ Richard Nielsen. 1961: 29.
- *Aarhus Støvsuger Magasin, Protos Sævsuger Service v/ Vagn H. Petersen. 1953: 246. 1973: 237.
- Aarhus Symaskine Service v/ Aage Larsen. 1949: 84.
- Aarhus Sækkekompagni ved Carl Nielsen & Co. 1930: 50, jfr. 152. 1941: 12.
- Aarhus Sækkelager ved Emil Petersen. 1905: 242. 1939: 130.
- Aarhus Sølv ved Axel Th. Laursen. 1936: 67, 133.
- Aarhus T V Service v/ A. Diget Christensen. 1961: 179.
- Aarhus Taxameter Service v/ Anders Kragh. 1970: 261.
- Aarhus tekniske Installationsforretning v/ Karl Petersen & W. Kristensen. 1957: 118.
- Aarhus Telt- og Sejlfabrik v/ K. V. Holm. 1955: 115.
- Aarhus Tivoli v/ Svend Aage Hessellund Pedersen. 1961: 230.
- Aarhus Traktor Lager v/ Chr. Jørgensen. 1948: 139. 1959: 86. 1969: 200.
- Aarhus Transportcompagni, Kurt Frihaugen K'S. 1970: 53.
- Aarhus Truck Service v/ Poul E. Laursen. 1965: 165.
- Aarhus Trædrejeri- og Skibsratsfabrik v/ Poul Møller Andersen. 1950: 169.
- Aarhus Trævarelager v/ J. B. Gjørtz. 1946: 159.
- Aarhus Tøppemontering v/ Tommy Wedel. 1973: 129/130.
- Aarhus Universitetsforlag v/ Erik Kiær. 1971: 25.
- Aarhus VVS center v/ Poul Jensen. 1973: 225.
- Aarhus Vinhandel v/ Gunhild Pedersen. 1971: 42.
- Aarhus Yachtværk v/ Erling Christiansen. 1968: 171.
- Aarhus Æskefabrik v/ H. E. Jensen & Søn. 1932: 221. 1949: 119. 1956: 239/240.
- Aarhusegnens Andels Grovwareforening. Galten. 1969: 204. 1971: 1, 252.
- Aarhusegnens Olie. A. M. B. A. Silkeborgvej, 8464 Galten. 1973: 122.
- Aarhusfiskernes Indkøbsforening. 1958: 101/102. 1960: 95.
- Aarikka v/ H. Anker Pedersen. 1968: 144.
- Arstrup, J. H. Skjelskør. 1889: 296.
- Aarre & Krogh's efft. v. Hakon Tvenstrup. Frederiksberg komm. 1963: 112.
- Aarre & Krogh's efft. I/S v/ Hakon og Allan Tvenstrup. Randers. 1964: 243.
- Aarre Brugsforening. 1961: 110.
- Aars Boghandel ved Carl Andersen. 1921: 97. 1957: 156.
- Aars Brugsforening. 1971: 88.
- Aars og Omegns Andelslagteri. Aars komm. 1956: 41. 1958: 236. 1960: 281. 1963: 9. 1964: 11. 1968: 218. 1969: 3. 1973: 253.
- Aars Special Optik. 1971: 252. 1972: 12.
- Aarsballe Brugsforening. Hasle. 1972: 77.
- Aarsdale Bageri ved Kristine Hansen og Søn. 1942: 52.
- Aarslev Brugsforening. Nyborg. 1915: 89, 171. 1936: 107/108. 1937: 57/58, 100, 186. 1939: 148. 1942: 199. 1944: 168. 1947: 144. 1955: 45. 1969: 65.
- Aarslev, Carl, møbel- og maskinsnedkeri v/ Aarslev og Linde. Frederiksberg. 1965: 201.
- Aarsø, C. F. N. Køge. 1944: 201. 1968: 99.
- Aarup Boghandel v/ H. A. Hansen. 1944: 65.
- Aarup brugsforening. Aarup by, Skydebjerg-Orte komm. 1956: 41. 1968: 77.

- *Aarup & Kløvborg-Laustsen, Viborg. 1971: 108. 1973: 87.
- Aarup & Kløvborg-Laustsen, I/S. 1973: 87.
- *Aarø & Co. Esbjerg. 1971: 38. 1973: 108.
- Aase v/ Aase Christensen, Horne-Asdal komm. 1961: 94.
- Aashøj Bådebyggeri v/ Christiansen & Nielsen, Herfølge komm. 1965: 209.
- Aast Brugsforening, Lindeballe sogn. 1967: 25.
- Aasted Brugsforening. 1899: 47. 1902: 68. 1904: 58. 1906: 68. 1907: 126. 1908: 198. 1911: 53. 1912: 53. 1913: 166. 1916: 231. 1918: 149. 1920: 214. 1925: 165/166. 1926: 126. 250. 1927: 177. 1928: 58. 1931: 60. 1932: 37/38. 1933: 66. 1934: 45. 1935: 36. 1936: 180. 1937: 56. 1938: 63. 1939: 62. 1940: 71. 1941: 51. 1943: 59. 1947: 77. 1949: 155. 1952: 117. 1955: 107. 1964: 78.
- *Aasted Chocolate Machine Co. 1946: 96. 1947: 103. 1954: 46. 1959: 138. 1965: 13. 1970: 63. 1973: 189.
- Aasted Møbelfabrik v/ Brdr. Primdahl, Selde-Åsted komm. 1965: 81.
- Aasted, Emil v/ Mogens Aasted, Lemvig. 1970: 41.
- Aasted, Helge 1948: 38.
- Aasted, I., & Co. Aalborg. 1936: 248.
- Aasted, Severin, I/S. 1956: 78.
- Åstrup og omegns brugsforening, Rårup komm. 1967: 163.
- Åstrup, H. L., & Søn. Brande. 1948: 127.
- Åstruplund Brugsforening, Voer og Nim Herroder. 1928: 204/205. 1934: 298. 1936: 226. 1940: 189. 1941: 198. 1943: 16. 1946: 17/18. 1955: 260. 1960: 253. 1961: 147. 1963: 139. 1965: 148.
- Åsum damefrisørsalon ved Inger Eriksen, Seden-Åsum komm. 1960: 61.
- Aasum Mejeri. 1931: 56 57. 1950: 14.
- Aavangs, Arne, Fiskeeksport, Skagen. 1972: 13.
- Aba-Anlik ved Curt Berndorff. 1959: 171.
- Abac v/ Aage Bæk, Århus. 1964: 239.
- Abacol Desinfektions-Anstalt v/ A. Schmeltz-Jørgensen. 1958: 235.
- Abana-Blomster v/ Astrid Nielsen, Odense. 1961: 7.
- Abat-Jour ved S. Rehmann. 1934: 109.
- Abbé Pierres Klunseres forlag v/ Lauritzen og Hansen. 1970: 162.
- Abcol v/ B. Østergaard Nielsen, Gentofte komm. 1963: 203.
- Abed og Omegns Forbrugsforening. 1934: 268/269. 1935: 195. 1966: 129.
- Abel's, Helmer, Eftf. v/ Marina Nielsen, Ballerup-Måløv. 1968: 35.
- Abelco-Lygtar ved J. Flemming Hansen, Karleby-Horreby-Nr. Ørslev komm. 1969: 197.
- Abelia ved Viggo Kristensen. 1948: 79.
- Abildgaard, H. 1928: 195. 1932: 3. 1935: 77. 1958: 216, 233. 1959: 50. 1966: 74.
- Abildgaards eftf. v/ Per Westergaard og Preben Rasmussen, Kjellerup komm. 1965: 170.
- Abildhus, I/S, ved Aage Pedersen og Paul Skånstrøm. 1950: 128. 1955: 205.
- Ablanco ved Storgaard og Schmidt. 1959: 63.
- Abomo v/ Henning Pfeiffer, Rødovre. 1968: 227.
- Abrahamsen, A. Frederikshavn. 1957: 224/225. 1959: 156. 1960: 40/41, 44.
- Abrahamsen, J. P., og Sønner, Aarhus. 1935: 87. 1936: 67. 1953: 46.
- Abro Glassliberi v/ Orla Poulsen. 1951: 190.
- Absalon, Butiks - Vindues - Montering & Skiltefabrik. G. Forsberg. 1927: 96.
- Absalon Køleanlæg v/ H. Knudsen. 1968: 101.
- Absalon v/ Max Andersson, Gentofte. 1966: 178.
- Absodan v/ Kai Sørensen, Gentofte. 1971: 216.
- Absolut TV-Service v/ Kjeld Jørgensen & Bjarne Madsen. 1973: 166.
- Acacia v/ Jørgen Christensen, Frederiksberg. 1966: 9/10.
- Akasia ved Henry Hansen, Aalborg. 1954: 178.
- Acacia ved H. Holst Jensen, Holbæk. 1938: 210.
- Acacia ved F. Koustrup, Silkeborg. 1962: 252.
- Academie Des Grands Coiffeurs de Copenhagen v/ Karen & Kaj Lykke Kjærsgaard, Søllerød. 1973: 153.
- Acanda v/ H. Nielsen. 1958: 183.

- Acciesboden ved Kathrine Knudsen. Køge. 1943: 141.
- Accoat ved Preben Jørgensen. Helsingør. 1971: 149.
- Accumulatorfabriken, I/S, Lohmann Møller. Gladsaxe komm. 1959: 234.
- Acedan Plastic v/ Preben West Thomsen. 1963: 14.
- Ace Svømmebasiner I/S, v/ Andersen, Carlsen og Eckhoff. 1973: 68/69.
- Achiam Import v/ P. Achiam og M. Achiam. Tårnby. 1970: 172/173.
- Achilles ved E. A. Larsens Eftf., Georg Ronøe. Horsens. 1925: 98.
- Ackermann & Schwanenflügel. 1941: 5. 1947: 44. 1967: 221. 1970: 32. 1971: 162. 1972: 30.
- Acordan Skumplasticfabrik v/ H. P. Harnek og A. Buchgreitz. Tårnby komm. 1959: 174, 267.
- Acrycite-Plastic Industri ved Knud Andersen. Gladsaxe komm. 1960: 94, 176.
- Acryl-Print v/ E. G. Hansen. 1960: 234.
- Acta Advertising Agency v/ Liby Lunden. Åbyhøj. 1968: 209.
- Actical Film Produktion ved Hansen og Petersen. 1971: 121.
- *Action Film v/ K. Velling. 1970: 101. 1973: 87.
- Action Foto v. Bent Mortensen. Helsingør komm. 1971: 112.
- Activ: se også Aktiv.
- Activ ved J. M. C. Christensen. 1962: 208.
- Activ ved P. H. Lindvangs Eftf. 1945: 31.
- Activ-Byg, I/S v/ Peder Pedersen. Silkeborg. 1972: 83.
- Activ Foto v/ Steen Andersen. 1960: 96.
- Activ Reklame v/ Jørgen Jørgensen. Odense. 1971: 214.
- Activ Stillads Service (Sølvstilladserne) v/ Evald Hørberg. Glostrup 5.
- *Acton's Transport Co. v/ Acton Møller. 1965: 102. 1973: 49.
- Actu-elle ved Rikard Hendriksen. 1965: 27.
- Acult Centralen ved Erh. Lassen. 1930: 183. 1931: 208.
- Acwood ved G. Ellekjær Petersen. Frederiksberg. 1946: 186.
- Adafon Radio v. H. Rothmann. Frederiksberg. 1948: 168.
- Adam v/ Brdr. Jørgensen. Odense. 1973: 196.
- Adamsen, P., & Borch. Randers. 1930: 112: 1933: 70.
- Adamsen, Peter. Aarhus. 1920: 129. 1931: 61. 1951: 20.
- Adano Foto v/ Villy Christiansen. 1953: 107.
- Ad Centrum v/ F. Høyer. 1970: 101.
- Adda Kitler ved O. Schmidt. 1960: 268.
- Addimult ved Carl O. Steinmetz Schmaltz. 1965: 96.
- Addit Brugsforening. 1889: 439. 1893: 117. 1895: 173. 1928: 60. 1932: 198. 1935: 67. 1938: 37. 1939: 40. 1941: 30. 1942: 34. 1943: 40. 1953: 207. 1955: 127. 1957: 74. 1962: 62.
- Adi, I/S, v/ Carl Jens Friis, Søren Victor Friis, Søren Peter Friis og Jens Friis. 1972: 137.
- Adis v/ I. Sørensen. Odense. 1973: 36.
- *Adis ved A. Daller og I. Sørensen. Odense. 1952: 186. 1973: 36.
- Adler, H. L. 1901: 21, 143. 1957: 68. 1965: 189.
- Adler, Steen, & Co. Lyngby-Tårnbæk. 1970: 219.
- Admiralsgården, I/S, v/ Kørbling Design A/S og arkitekt Kay Johannes Kørbling. 1973: 43.
- *Admiralsgaarden, I/S v/ Kørbling Design A/S og firma Forhen Torben J. Thorballs Efterfølger v/ V. Johansen. 1970: 244, 1973: 43.
- Adolphsen, Fr., & Søn, Indchaver Hans Adolphsen. Haderslev. 1928: 246. 1944: 49.
- Adolphsens, August, Eftf., ved Jørgen August Adolphsen og Hans Karl Frank, Sønderborg. 1958: 261.
- Adoni Håndrensecreme v/ Erik Pedersen. Århus. 1961: 161.
- Adorn Tapet & Farvehandel v/ Jørgen Frøhlke. 1969: 135.
- Adra Design v/ Watson og Okui. 1973: 87.
- Adressebogen Grindsted I/S ved H. Hansen og C. Pedersen. 1971: 230.
- Adriane ved Elly Larsen, Frederiksberg. 1955: 115.
- Adrienne v/ Niels H. Thorup. 1947: 159.
- Adrienne-Antennen v/ J. K. Mortensen. Odder komm. 1958: 154.

- Adserballe & Ellingsgaard, Frederiksberg. 1966: 68.
- *Adum Andels Mølle og Gødningsforening, Egvad. 1972: 253, 1973: 2.
- Aeda-Eksperimenter-Design ved Jan Rohde Andersen, Ulfborg-Vemb komm. 1971: 221.
- Aerocatering v/ Sv. Aa. Madsen, Tåstrup komm. 1962: 176.
- Aeromaritime v/ Paul Winkel, Gentofte komm. 1962: 225.
- Aerosol Consultants v/B. v. Scholten, Ledøje-Smørum komm. 1964: 79.
- *Aerosol International ved B. von Scholten, Gentofte. 1971: 7, 1973: 138.
- Aerosol Machinery v/ B. von Scholten, Ledøje-Smørum komm. 1964: 163.
- Aerosol Teknig v/ B. von Scholten, Ledøje-Smørum komm. 1966: 130.
- Aerospare I/S v/ K. L. Hougaard og S. K. Knudsen, Tårnby. 1971: 54.
- Afa Metalvarefabrik, I/S, v/ B. Flirgaard og K. V. Friisgaard. 1950: 46. 1952: 119
- AFA, TRAFIK REKLAME (Dansk Trafik Reklame, Århus) v/ A. F. Axelsen. 1972: 20.
- Affutex, Hagerup & Lindquist's Eftf. Georg Larsen. 1953: 249.
- Afghan Import v/ Leif Hansen. 1967: 133.
- Afire, papir og kontorartikler v/ Henny Nielsen, Rødovre. 1966: 205.
- Afmontage v/ Niels Juel Kressner. 1947: 3.
- Africa Import v/ Flemming Waltersdorff og Jørgen Høyer, Hvidovre. 1966: 220.
- Afro Skandinavisk Industri (A S J) v/ Murray C. Jackson, Årslev komm. 1969: 150.
- Aftenfotografen v/ Ole Olsen. 1961: 140.
- Agana v/ A. Østergaard Nielsen, Aarhus. 1950: 12.
- Ageko Agentur og Eksportkontor ved A. Koern, Gentofte Komm. 1944: 179.
- Agema v/ Georg Madsen. 1943: 138.
- Agencyhouse v/ Fr. Beck. 1946: 148. 1947: 105.
- Agenda ved C. Frederiksen, Frederiksværk. 1954: 161.
- Agent v/ Knud Wenzel, Glostrup. 1969: 203.
- Agentur Kørlov. 1971: 196.
- Agentur-firmaet Elvin Dahl. 1953: 230. 1955: 58, 194. 1957: 159.
- Agenturfirma Mercia v/ H. H. Fejerskov. 1963: 18.
- Agenturfirmaet Nipaagent ved Mogens Nielsen, Lyngby-Tårnbæk komm. 1957: 115.
- Agenturfirmaet »Sesami« Import Export ved Grete Landorph. 1958: 211.
- Agenturfirma Virga v/ H. H. Fejerskov. 1963: 18.
- Agenturforretning Nielsen & Nielsen, Aalborg. 1944: 15. 1945: 160.
- *Agerbo Vaskeri ved Niels Aage Rasmussen, Lyngby-Taarbæk komm. 1953: 190. 1973: 123.
- Agerbæk Brugsforening, Fåborg komm., Fåborg pr. Varde. 1962: 23.
- Agerholm, Joh., I/S. Thisted. 1972: 56.
- Agerlins, Marie, Eftf. v/ Folmer Pedersen. 1963: 232.
- Agersborgs, Th., 2. Eft. v/ Jørgen Nielsen. 1951: 33.
- Agersbæk, Jens Chr. Viborg. 1950: 56.
- Agerschou, Otto, Tranebjerg. 1951: 63. 1952: 144. 1966: 38. 1969: 234/235.
- Agerskov Andels-Grovvareforretning. 1964: 141/142, 218.
- Agerskov Brændselsforening. 1971: 178.
- Agerskov-Huset v/ Brdr. Toft, Agerskov komm. 1966: 143.
- Agerskov og Omegns Brugsforening. 1921: 231. 1945: 131. 1967: 114.
- Agerskov & Neleman. 1970: 258.
- *Agerskov-Nielsen, E. 1914: 69. 1928: 128. 1973: 160.
- Agersted Brugsforening. 1924: 257. 1925: 41. 1927: 107. 1930: 82. 1931: 169. 1932: 81. 1933: 90. 1934: 121. 1935: 111. 1936: 132. 1937: 79. 1938: 105. 1939: 106. 1940: 104. 1942: 76, 221. 1944: 169. 1945: 75. 1946: 125. 1947: 74. 1951: 214. 1953: 146. 1954: 146. 1965: 108.
- Agersted Maskinsnedkeri v/ Per Nielsen og Karl Johan Thomsen, Dronninglund. 1972: 133.
- Agersted Møbelfabrik v/ Lehmann Christensen. 1967: 192.
- Agersted Sparekasse, Filial af Landbosparekassen i Aalborg. 1957: 87, 173.
- Agertoft, Holger. 1973: 200.
- Agertoftens Murcerforretning ved Vind og Stubkjær, Skive. 1969: 148.

- Agger Brugsforening. 1934: 17. 1939: 127/128. 1941: 92. 1942: 32. 1952: 160. 1962: 32. 1963: 28/29. 1973: 210.
- Aggerbeck & Co. Hørsholm komm. 1962: 112/113.
- Aggerholm, B. Tårnby. 1965: 62.
- Aggerholm, L. Preetzmann. Kolding 1901: 155.
- Aggersborg Sparekasse. 1959: 193. 1960: 257. 1961: 215. 1965: 80/81. 1966: 90, 135. 1967: 156.
- Aggersund brugsforening. 1956: 174. 1967: 82.
- Aggersund Kridtværk ved I. S. Møller. Sønder Aggersund. 1911: 197.
- Agimex ved E. Christiansen. Them komm 1958: 119.
- Agma v/ Albert Gneist. 1952: 16.
- Agne' Damefrisørsalon v. A. C. Christiansen. 1958: 246.
- Agnes og Bimba ved Find og Frydensberg. 1935: 182. 1938: 119.
- Agnes, Kjole og Hat ved Fridslev Smidt. Aarhus. 1938: 37.
- Agos, Legeløj en gros v/ V. A. Geert. 1935: 51.
- Agri-Egens Sognes Spare- og Laanekasse. 1889: 69. 1891: 60. 1894: 78. 1900: 104. 1905: 84. 1908: 160. 1912: 141. 1915: 150. 1919: 30. 1921: 226. 1928: 38, 159. 1930: 175. 1932: 199. 1934: 171. 1938: 133/134. 1942: 137. 1946: 195. 1948: 177. 1957: 239. 1968: 47. 85.
- Agromax ved Richard Murholt. Roskilde. 1972: 115.
- Agrova, Vandtinge, Ringe. 1973: 34.
- Agtrupskov Brugsforening. Sdr. Bjært. 1967: 245.
- Agurk-Centralen v/ Villy Hansen. 1958: 245.
- Ahlgades Farvehandel ved S. Uldall. Holbæk. 1949: 152.
- Ahlgades Materialhandel ved S. Uldall. Holbæk. 1949: 152.
- Ahlstrand, G. Fr.-berg. 1963: 163.
- Ahrenkiel, G. Fjerritslev. 1971: 133.
- Ahrenkiel's, H., Bogbinderi. 1961: 71. 1964: 73. 1972: 82.
- Ahrensbach og Lerehe, I/S. Gentofte. 1965: 33.
- Aierliff v/ C. P. M. Jentzsch, Tåning-Ousted komm. 1969: 194.
- Airborne v/ Sven Ellekær, Lyngby-Tårnbæk. 1973: 10.
- Aircon v/ John Christensen, Fredensborg-Humblebæk. 1973: 62.
- Air Contact v/ Willy Pedersen. Holm-Tranbjerg komm. 1967: 13.
- Air-Focus v/ Møller & Rasmussen, Hillerød. 1972: 174.
- Airport Perfumery & Textiles ved Jørgen Madsen. Tårnby komm. 1961: 154.
- Air-Service-Ventilation v/ A. R. Nielsen. Herstederne. 1972: 210.
- Aistrup Brugsforening. 1948: 47. 1949: 31. 1950: 12. 1952: 17. 1953: 14. 1964: 92.
- Aistrup, H. Gentofte. 1969: 61.
- Aistrup, L. P. 1953: 105. 1955: 17. 1957: 216.
- Aja ved Alfred Andersen. Vejlbj. 1938: 160.
- *Ajaco's Import v/ Peter Brodersen & Hakon Hansen, Gentofte komm. 1962: 181. 1973: 128.
- Ajax Herreklæder v/ H. Ginsborg. Aarhus. 1947: 34.
- Ajax Maskin- & metalvarefabrik v. H. Jensen Jürgensen, Frederiksberg komm. 1961: 39.
- Ajeo-Kaffemøller I/S v/ B. E. Larsen & Aksel Damgaard, Torslunde-Ishøj komm. 1971: 66.
- Ajeo-Gulve v/ J. A. Andersen. Gladsaxe komm. 1954: 130.
- Aj-Ko v/ H. Andersen. Kolding. 1958: 87. 1962: 65.
- Ajstrup: se tillige Aistrup.
- Aka ved Svend H. Andersen. Graasten. 1930: 92, 216.
- Akademisk Boghandel ved Arne Weisshaupt, Odense. 1962: 41.
- Akafa A.m.b.A. Ellidshøj-Svenstrup komm. 1968: 223/224. 1970: 39. 1971: 29. 1972: 83. 1973: 93.
- Akasia: se Acasia.
- Akaidenstrykkeriet: se Accidenstrykkeriet.
- *Akkumulator-Centralen ved Axel Pedersen, Odense. 1930: 226. 1973: 52.
- Akkumulatorfabriken Casco ved Ole Andersen og Poul Hegner. 1968: 111.
- Akkumulatorfabriken El-Kraft v/ Kaj Pedersen. 1969: 19.

- Akkumulatorfabriken Nestor ved Svend E. Olsen. 1940: 198.
- Akkumulatorfabriken Panter ved Ekkenberg Hansen, Esbjerg. 1965: 206.
- Akkumulatorfabrikken To-Mann v/ Askevig & Andersen, Gladsaxe. 1973: 87.
- Akkumulatorfabriken »Viking« v/ R. L. Andersen. Odense. 1964: 56.
- Akkumulatorfabriken »Volta« v/ Max Mortensen. Odense. 1953: 12.
- Akni v/ A. og N. Christensen, Himmelev komm. 1967: 34.
- Akodex v/ B. Bendixen 1967: 233.
- Akridan v/ Aage Kristensen, Tårnby komm. 1963: 2.
- Akselhus ved E. Christensen, Kolding. 1947: 171.
- Akselsen & Boddum, Ålborg. 1963: 82/83.
- Akstæpper v/ M. Petersen, Tårnby. 1967: 132.
- Aktiv: se også Activ.
- Aktiv v/ H. Elley, Klay & Jessen, Haderslev. 1963: 108. 1965: 102.
- Aktiv Billedskærer, Larsen & Christensen. 1963: 89.
- Aktiv Fritidscenter v/ Kalle Klein, Sct. Peders Landsogns komm. 1968: 113.
- Aktiv, I/S ved Hans Olesen og Jens Mortensen, Varde. 1972: 162.
- Aktiv-Leg v/ E. Windfeld-Lund, Ryslinge komm. 1971: 211.
- Aktiv Tagservice og Træimprægnering v/ B. Østergaard Nielsen, Gentofte. 1946: 100.
- Aktuel Billed-service v/ L. Christopher- sen, Frederiksberg. 1968: 143.
- Aktuel hobby, Ny leg v/ Arne Møller, Gladsaxe komm. 1964: 48.
- Aktuel Rengøring v/ Poul E. Hansen, Frederiksberg. 1971: 50.
- Aktuelt Smørrebrød v/ R. Jensen og M. Nielsen, Esbjerg. 1967: 11.
- Akva-Radium ved K. Sødring og M. Plesner. Hasle. 1923: 170.
- Akva-Service v/ Jørgen Clausen, Søllerød. 1973: 176.
- Akvarie Center Import ved Henry Christensen. 1969: 160.
- Akvariehjørnet v/ Hans Bruun. 1966: 134.
- Akvariekælderen v/ Aksel Aa, Carlsen, Grenå. 1970: 241.
- Akvarium Hagenbæk, Nordeuropas største Fuglehandel. 1944: 33.
- Akvarium København (Avenuevarens Akvarium) v/ E. Petersen. 1968: 411.
- Aladdin v/ Kaj O. Nielsen, Aalborg. 1953: 110.
- Aladdin Oil International v/ N. Ingemann Jørgensen. 1965: 72.
- Aladin Plast v/ Johs. Hentze. 1968: 117.
- Aladdin Radio ved E. W. Pedersen. 1953: 141.
- Alladins Hule ved E. Meyer. 1945: 154.
- Alas v/ Aage Lassen, Lyngby-Taarbæk komm. 1950: 218.
- Alaska Kjøleanlæg ved J. Røslør, Frederiksberg. 1953: 258.
- Alba kemisk Industri v/ F. Mortensen, Haslev Komm. 1946: 187.
- Albamon Fabrikkerne ved Valter Jørgensen, Rødovre komm. 1951: 144.
- Albanigården v/ P. Nielsen, Odense. 1959: 116.
- Albani Radio v/ K. Christiansen, Odense. 1973: 182.
- *Albanis-Pels. 1969 235. 1973: 146.
- Albanitorvs Garager, Odense, v/ Helge Knudsen. 1964: 99.
- Albecks, E., 2. Eftf. ved F. og M. Rasmussen. 1963: 73.
- Albertsen Assurance Agentur. 1973: 143.
- Albertslund Auto-Elektro v/ Pawel Kaszyca, Herstedernes komm. 1964: 245.
- Albertslund Autogummi v/ Kaj Knudsen, Herstederne. 1971: 232.
- *Albertslund Herremagasin v/ M. Frøkjær-Jensen, Herstederne. 1969: 133. 1973: 177.
- Albertslund Materialhandel v/ brdr. Svendsen, Herstederne. 1966: 75.
- Albertslund Radio og TV Service Pertronie v/ Helge og F. Persson, Herstederne. 1970: 133.
- Albertslund Supermarked, Albertsen-Albertslund, Herstederne. 1969: 208.
- Albertslund Tandteknik v/ Hejner Rasmussen, Herstederne. 1972: 169.
- Albing, Aage Valdemar Hans. 1959: 86. 1965: 86.
- Albion kemisk Fabrik v/ Chr. Larsen. 1943: 161.
- Albrecht & Boserup — Søfart & Handel, Shipping & Trading, Seefahrt & Handel. 1962: 168.
- Albrecht, Aage. 1966: 122.
- Albrechtsen, Henning J., I/S. Vejle 1972: 249.
- Albrechtsen, Jens. Slagelse. 1959: 276. 1970: 35.

- Albyg v/ G. Pedersen. Ballerup-Måløv komm. 1968: 139.
- Albyg ved civ.ing. Jørgen Svane. Gentofte. 1968: 183.
- Albæk Brugsforening. Harridslev-Albæk komm. 1965: 131.
- Albæk-Voer Sparekasse. Præstbro. 1970: 88, 221. 1973: 55/56, 190.
- Alcadan-Oliefyv v/ M. Bjerre. Gentofte. 1954: 161.
- Alcatel v/ Christoph Ulmann. Herlev. 1972: 96.
- Alci v/ H. Møller. Frederiksberg. 1965: 205.
- Alcold Køleanlæg v/ H. L. Hansen. Gladsaxe. 1971: 184.
- Alco-Metal v/ Peter V. Larsen & Co. Gladsaxe komm. 1963: 204.
- Alderslyst Blikkenslagerforretning v/ Erik Hedegaard. Silkeborg. 1960: 21.
- Alderslyst Dampvaskeri v/ Edel og Tage Jensen. Silkeborg. 1955: 193.
- *Alderslyst Maskinværksted v/ Brødrene Noesgaard. Silkeborg. 1952: 132. 1973: 179.
- Alderslyst Møbelfabrik v/ A. Andreasen. Silkeborg. 1946: 160.
- Alderslyst Savværk og Emballagefabrik v/ Peter Møballe og Jørgen Møballe. Silkeborg. 1967: 20.
- Alderslyst Tømrerforretning v/ Bdr. Nissen. Silkeborg. 1968: 213.
- *Alding & Henriksen. 1964: 45. 1973: 129.
- Alco Kontormaskiner v/ Leif Köppen. 1970: 218.
- Alega Plast ved Erik Gransøe. Birkerød komm. 1963: 26.
- *Alektio Smedie og Maskinfabrik ved A. Jensen. 1959: 260. 1967: 95. 1973: 4.
- *Alenkjær's Radioservice, Fh. Næstved. 1951: 13, 212. 1973: 49.
- Alerte ved Bjørn Frost. 1961: 47.
- Alexandersen & Martinsen. Brøndum komm. 1962: 163.
- Alexia Mode v/ K. Thorarinsson. 1967: 80.
- Alfa ved J. Gøtfredsen. Odense. 1924: 156.
- Alfabetet v/ G. Schwalbe. 1930: 245.
- Alfa Radio og TV v/ H. Plougmann. Tårnby. 1971: 69.
- Alfa spedition v/ Ove Schjerning. 1969: 237.
- Alfa Træ v. K. Elmelund. Fr.berg. 1962: 80. 1963: 95.
- Alfega v/ A. Lyngeraa. 1967: 108.
- Alfha-Anti-Lak v/ Gunnar Bjarnarson. 1965: 80.
- Algades Farvehandel ved Roger G. Petersen. Roskilde. 1941: 108.
- *Algot & Vilhelmsen. Rødovre komm. 1963: 27. 1973: 114.
- Alheka ved Helge Alding & Co. Mørkøv. 1965: 174.
- Alia-Glasteknik, I/S v/ Filholm & Jensen. Vejle. 1970: 203.
- Ali Baba Import & Export ved Ali Haydar Sen. 1968: 86.
- *Alica-Modenyt ved E. Bacher Mauritzen. Rødovre. 1971: 79. 1973: 150.
- Alipa K. Christensen. 1956: 6.
- Alkasol v/ Torben Eriksen. 1963: 133.
- Alkema Trading Company F. Hjørrup II. D. 1947: 159, 195.
- ALKEMI v/ Jørgen Lorentzen. Helsingør. 1972: 28.
- Alki v/ Alfred Kristensen. Aarhus. 1945: 129.
- *Alko, kemisk-tekn. fabrik, Silkeborg Bonteknik ved E. Tretow-Loof. 1962: 28/29. 1973: 194.
- Alkopi reproduktionsanstalt v. Svend L. Petersen. Frederiksberg. 1955: 27.
- All Modellsnedkeri ved Svend B. Larsen. 1954: 110.
- Allbronco v/ K. Frederiksen. Gentofte. 1938: 145.
- *ALLÉ BILER v/ Hans og Peter Nancke. Frederiksberg. 1972: 63. 1973: 248.
- Allé-Centret v/ Bertel Schyberg. Gentofte. 1966: 47.
- Allégårdens Frisør v/ Tommy Pedersen og Torben Laugesen. Tårnby. 1973: 62.
- Allegades Vinhandel v. E. Sørensen. Frederiksberg. 1968: 99.
- Allé Kiosken ved Ejnar Nielsen. Holme-Tranbjerg komm. 1951: 88.
- Alle Laase aabnes ved E. Poulsen. 1958: 164.
- Allentoft & Lindow. 1966: 145.
- Allentoft, P. I., Metalvarefabrik. 1953: 154.
- van Aller, Børge. 1944: 163. 1953: 213.
- *Aller Møller v/ H. J. Bylling. 1954: 107. 1973: 221.
- Allerup Auto Specialty International. 1934: 58. 1946: 131. 1957: 170.
- Allerup Kurvefabrik v/ Aage Schiellerup. Butterup-Tuse komm. 1953: 246.

- Allerup, Otto. 1958: 78. 1959: 128/129
1962: 228.
- Allerød Børnemagasin v/ Martha Larsen.
1973: 2.
- Allerød Cementstøberi og Entreprenør-
virksomhed v. P. Ehlers Jørgensen.
Lynge-Uggeløse komm. 1968: 188.
- Allerød Dup Service v/ Erik Meyer-Jen-
sen. Blovstrø komm. 1967: 225.
- Allerød Herremagasin v. J. Skovgaard
Nielsen. 1971: 215.
- Allerslev Produkthandel v/ Bent Stig Pe-
tersen. 1971: 236.
- Allesch Motor v/ Torben Brogaard Kri-
stensen, Græsted-Gilleleje komm. 1971:
248.
- Allested Installationsforretning v/ Kaj
Sommer. Allested-Vejle komm. 1962:
112.
- Allesø, Lumby-Tårup Andels-foderstof-
stofforening, Beldringe. 1966: 158/159
1967: 252. 1968: 207. 1970: 37.
- Allexport Aabenraa v/ E. Parelius. 1952:
40.
- All-Frost Rødby Fryschus I/S v/ direktør
Ernst Henriksen og godsejer Harald
Henriksen. 1969: 200.
- Alliance toner v/ Henning Andersen. Har-
løse komm. 1967: 79.
- Alling-Aabro Andels-Svineslagteri. 1941:
200. 1942: 97,159. 1944: 20. 1957: 255.
1961: 178. 1972: 87.
- Allingåbro blikkenslager- og centralvar-
meforretning v/ Elsborg og Thomsen.
1969: 226.
- Allingåbro Centralforening. Vivild-Vejlby
komm. 1964: 231. 1973: 136.
- Allingåbroolie & Brændselsforsyning.
1973: 137.
- Alling-Tulstrup Sognes Spare- og Laane-
kasse. 1889: 378. 1894: 12. 1895: 100.
1905: 194. 1907: 20. 1909: 161. 1918:
276. 1919: 188. 1925: 220. 1928: 61
1931: 219. 1941: 155/156. 1942: 115.
1943: 173. 1950: 189. 1952: 199. 1955:
219. 1956: 61. 255.
- Allinge Autoværksted v/ O. Steinlein.
1970: 241/242.
- Allinge Messe ved C. Drost. Allinge-
Sandvig komm. 1955: 106.
- Allinge-Sandvig Brugsforening. 1970:
208.
- Allingham & Hansen. Århus. 1965: 180.
1966: 201.
- All Press Photo ved Jan Olsen. 1973: 45.
- *All-Radio v/ H. M. Oxler. 1958: 201.
1962: 250. 1964: 95. 116. 179. 1965:
199. 1966: 19. 1968: 71. 1970: 35.
1971: 231. 1973: 99, 241.
- Allright ved E. Justesen. Nyborg. 1945:
113.
- All-Round Trading v/ Jørgen Helnov.
Hørsholm. 1967: 258.
- Allround Spedition & Transport v/ J. San-
gill og E. M. Presutti. Tårnby. 1971:
54.
- All-Svejs I/S v/ Kaj Jensen og Jørgen
Jørgensen, Hvidovre. 1970: 20.
- All-Trade v/ Bente Fage-Pedersen. Ål-
borg. 1963: 61.
- Almdal's, C., Eftf. 1969: 149.
- Almerhus I/S ved K. Almer Nielsen og B.
Husted-Andersen. 1964: 69.
- Almi ved S. Altschul. 1963: 51.
- Almnd brugsforening. 1965: 128, 195.
1967: 10, 94. 1969: 35. 1971: 61.
- Alminds, J., Eftfg. v/ Bjarne Sørensen &
Co. Odense. 1949: 98. 1950: 88.
- Alminde Brugsforening. 1923: 49. 1929:
287. 1936: 47. 1937: 105/106. 1946:
127. 1960: 284. 1965: 230.
- Alminde Cementstøberi v/ Baunsgaard og
Sandberg. Alminde. 1968: 115.
- Alminde Grusgrav ved N. Nielsen. 1934:
102.
- Almindelige Kreaturforsikring, Den, An-
delselskabet, Fredericia. 1922: 193.
- Almkilde, Boas, Enefabrikation i Danmark
af Tøve Lohmann Produkter. 1955: 66.
- Almue Lys ved E. Kaufmann Andersen.
Kørnerup-Svogerslev. 1968: 187.
- Alnor Bageri ved brødrene Andersen.
Gråsten komm. 1958: 209.
- Alnor, C. C., — Avlsdyreksport. Rinke-
næs komm. 1961: 142.
- Alpe-Dal v/ K. Christensen og Børge An-
dreassen. Højby komm. 1960: 78.
- Alpedalens Børstefabrik v/ Søren Peter-
sen og Hans Mikkelsen. Harte-Bran-
drup komm. 1966: 79.
- Alpha møbler, Handelsfirmaet v/ E. Sø-
rensen. Århus. 1971: 193.
- Alpina Tæpper I/S v/ Benno Burchardt
Nielsen & Co. Hobro. 1973: 184.
- Alpohl, I/S, v/ Stig Albjerg Nielsen og
Rainer Erich Pohl. Århus. 1973: 131.
- Alprofil v/ J. Stilov og T. Antonsen.
1972: 172.
- Alro v/ Orla Jensen. Holbæk. 1960: 151.
- Alro Glassliberi v/ Orla Poulsen. 1951: 190.

- Alrufa v/ E. M. Andersen, Torslunde-Is-høj komm. 1967: 242.
- Alrøvejs Auto-Elektro v/ E. Petersen og E. Jensen, Horsens. 1973: 105.
- *Alrøvejs Autoservice v/ Jørgensen og Rasmussen, Horsens. 1967: 1. 1973: 104.
- Als, Cai, & Sønner. 1962: 89. 1964: 137. 1967: 191. 1970: 56.
- Als auto- og møbelsadelmageri v/ K. Larsen, Sønderborg. 1963: 68.
- Als Boat Charter ved Sven-Erik Knudsen, Gerhard Strauss, Jacob Michelsen og Otto Hans Schack, Sønderborg. 1973: 117, jfr. 86, 126.
- Als Cementvareindustri, I/S, v/ Brdr. Christiansen. Als Østj. komm. 1962: 191.
- Als Cykellager v/ Helge Nielsen, Sønderborg. 1959: 47.
- Als Elektro v/ Egon Thomas Thomsen og Robert Eigil Djernæs I/S, Sønderborg. 1967: 74, 152.
- Als Handelsagentur, import — eksport — shipping v/ Gert Andersen, Augustenborg. 1966: 124, 1967: 115, 1971: 196.
- Als ny byggeomarked I/S v/ E. Møller & U. Thordsen, Ulkebøl komm. 1969: 33.
- Als og omegns brugsforening, Als Østj. kommune. 1959: 273. 1960: 127.
- Als Sogns Spare- og Laanekasse. 1889: 434. 1892: 51, 65. 1895: 170. 1897: 39. 1902: 64. 1907: 99. 1912: 109. 1914: 121. 1917: 151. 1922: 84. 1927: 61. 1932: 80. 1937: 53. 1942: 75. 1947: 72/73. 1952: 66. 1957: 75. 1962: 85. 1967: 110. 1969: 182. 1971: 183/184.
- Alsform v/ P. E. Olsen og E. Moos, Augustenborg. 1969: 219.
- Alsholm & Madsen, Skjern komm. 1949: 55.
- Alsia Køleservice ved L. C. Østergaard Sønderborg. 1954: 201.
- Alsiano ved Hans Schmidt. 1961: 233.
- Alsidig Bygnings Service v/ K. Herm, Getting, Birkerød. 1965: 171.
- Alslev Brugsforening. 1973: 156.
- *Alslev brugs- og lokalforening, Alslev-Hostrup komm. 1960: 264. 1973: 156.
- *Alslev Lokalforening, Alslev-Hostrup komm. 1961: 192. 1973: 33.
- Allsund-Auto, I/S v/ Madsen, Jørgensen og Jessen, Ulkebøl. 1966: 155.
- Alstrading ved Peter Als-Jensen. 1964: 251.
- Alsø v/ A. Sørensen, Århus. 1961: 213.
- Alt-i-Color v/ Ernst H. Jensen. 1960: 269.
- Alt i El v/ Jørn Kølby Pedersen, Frederikssund. 1970: 16.
- Alt for Damerne. 1955: 89. 1958: 130. 1967: 87. 1968: 186. 1973: 58, 112.
- *Alt for Hunden v/ Inga Gustavsen og Gurli Pentin, Ålborg. 1973: 62, 89.
- Alt Foto ved Henry Nielsen. 1951: 59.
- Alt til Bad v/ Axel Kristiansen & Co. 1970: 3.
- Alt til Kontoret v/ C. Erikstrup Jakobsen, Aarhus. 1947: 78.
- Alt til Kontoret v/ Max Pedersen, Esbjerg 1951: 23.
- Allakvartsit v/ Ole Fink-Jensen, Gladsaxe. 1965: 124.
- Allenburgs, L., Maskinsnedkeri ved L. Altenburg og B. Knudsen, Horsens. 1947: 18. 1960: 146.
- Alternativ Ferie v/ Frederik Heegaard. 1972: 63.
- Altha Mejeri v/ Jørgen Chr. Jørgensen. 1962: 217.
- ALTHAF v/ A. Petersen, Odense. 1972: 68.
- Alltidfin Papirvarefabrik v/ Aage Palm. 1944: 28.
- Alltid Klar v/ H. Bærnth Møller. 1943: 229.
- Alti Glasfiber v/ L. Lindgård og K. Pedersen, Odense. 1966: 14.
- Altimo v/ Tommy Andesen, Hvidovre. 1967: 233.
- Altkavi Lystryk v/ Justesen & Co, Odense. 1965: 38.
- Al-tryk Bogtrykkeri v/ H. Pejdal, Birkerød. 1968: 204.
- Alu-Baldakiner v. Knud Pedersen, Holme-Tranbjerg komm. 1969: 175.
- Alu-borde v/ Sv. Nielsen, Galten. 1973: 252.
- Alufac I/S ved C. Allan Christensen og Dorrit Stenz. 1968: 114. 1971: 45.
- Aluflex I/S Aluminium Inventar System v/ E. Hansen & H. Marcussen. 1973: 189.
- Aluma v/ K. Andersen & H. H. Wittrup. 1973: 43.
- Aluma v/ Ejlfj Mølbæk, Silkeborg. 1973: 24.
- Aluminium Konsulenten v/ Kent Lord. 1969: 135.
- Aluminiumkontoret v/ Sig. Houth. 1955: 53.
- Alu-Net Systemer v/ Jørgen Jensen, Odense. 1970: 14.

- Aluplast emballage v/ Hans E. Emborg. 1969: 14.
- Alu-Pool v/ K. A. Winther. Frislund, Houlbjerg-Granslev komm. 1968: 118.
- Aluterm v/ G. Hoffmeyer. Vejle. 1961: 161.
- *Alvadan v/ Carl Christensen & Ib Lauest. 1948: 164. 1973: 248.
- Alverdens-Skrædder v. R. Hansen. Frederiksberg. 1944: 89.
- Alvue v/ Poul Hansen. Hvidovre. 1967: 53.
- Amager Agentur v/ T. G. Bagge. Dragør. 1970: 263.
- Amager Akkumulator Central v/ Karl Helmer Jensen. 1930: 242.
- Amager Aluminium v/ Bent Hansen. 1947: 181.
- Amager-Asta-Sundby håndbogen ved C. Nilaus Madsen. 1963: 112.
- Amager Auto v/ Brd. B. og H. Larsen. 1965: 165.
- Amager Autohandel ved Kaj Valdemar Østergaard. 1964: 245.
- Amager Autohjørne v. Irwin Jensen. 1973: 125/126.
- Amager Automobil-Central ved Alf Kronholm & Jørgen Bregnes. 1954: 230.
- Amager Auto Værksted ved Skovgaard Sørensen. 1945: 94.
- Amager Bådecenter, I/S v/ J. Arup Nielsen og Finn Midtgaard. Tårnby. 1972: 2.
- Amager Begravelsesforretning ved Halfdan Malling. 1948: 163. 1955: 160.
- Amager Bodega v/ K. V. Rasmussen. 1928: 167. 1950: 163.
- *Amager Bogbinderi v/ Ingmar Olausson 1955: 111. 1973: 80.
- Amager Boghandel v/ Kjeld og Jens Petersen. 1946: 75.
- Amager Bogtrykkeri ved A. Christensen. 1923: 233.
- Amager Bremse- og Koblingservice v/ L. Hansen. 1963: 113.
- Amager Brændselslager A. Davidsen. 1947: 178.
- Amager Centraltrykkeri ved Otto Eilertsen. 1923: 279.
- Amager Conto v/ Gert Ludvigsen. 1971: 128.
- Amager Dampvaskeri v/ Werner Olsen. 1954: 153.
- Amager Dentallaboratorium v/ Palle Weichrauch. 1973: 113.
- Amager Diesel Service v/ Sv. Aa. Truelssen. Herstederne. 1970: 77.
- Amager Elektrikeren v/ Ole Aagaard Jensen. Tårnby. 1970: 182.
- *Amager Esso Service v/ Hj. Gustavsen & Søn. Tårnby komm. 1949: 203. 1973: 40.
- Amager Farve- & Tapet ved Knud Jensen. 1950: 46.
- Amager Finerings Central v/ Charly Jensen. Tårnby. 1965: 197.
- Amager Gasekspert v/ Karl Johan Lindgreen. 1964: 211.
- Amager Gravør Anstalt ved Kurt Hansen. 1921: 259.
- Amager Guld Import v/ Bjørn Heede. 1964: 124.
- Amager Herremagasin ved Em. Larsen. 1936: 54.
- Amager Ingeniørforretning v/ Erik Pedersen. 1957: 168.
- Amager Jern- og Metalhandel v/ Thorup Nielsen & Søn. 1966: 45. 1971: 1.
- Amager Kartoffelskrælleri ved W. og E. Olsson. Hvidovre komm. 1963: 203.
- Amager Kedelservice v/ Bent Kindsholm. Tårnby komm. 1963: 113.
- Amager Kjøleklædehus v/ Sv. O. Christensen. 1937: 195.
- Amagers Kjolerenneri v/ Frederik Buch Laursen. 1949: 95.
- Amager Kunsthandel, Amager Antik, Gallerie Mette v/ E. G. Ehlers. 1966: 66.
- Amager Kunstklinteri & Sliberi ved A. Lund. 1930: 200.
- Amager Kunststofindustri v/ Franz Sørensen og Helmuth Christiansen. 1953: 209. 1957: 11.
- Amager Køleindustri ved S. E. Løvenwald og P. B. Lund. 1969: 91.
- Amager Legetøjsmagasin v/ H. Wulff Jensen. 1950: 79.
- Amager Lys og Kraft ved A. Pedersen. 1947: 194.
- Amager Læderhandel v/ Willy Jensen. 1957: 92.
- Amager Markise- og Rullegardinfabrik v/ Bent Kristiansen. 1967: 167.
- Amager Maskinsætteri v/ A. Christensen. 1966: 228.
- *Amager Motor Co. v/ Bodo Madsen og Jørgen Brøndum. 1962: 155. 1973: 251.
- Amager Motor Co. v/ Hvalsø Nielsen. 1973: 251.

- Amager Møbelcentrum v/ Alvin Olsson. 1941: 42. 1958: 62. 1962: 121.
- Amager ny Metalhandel ved E. Larsen. 1962: 234.
- Amager ny Stenhuggeri v/ Børge Lind. Tårnby komm. 1963: 36.
- Amager Pap og Papirindustri v/ Jørgen Ramgil. 1948: 96.
- Amager Papæskefabrik v/ L. Røhls. 1972: 99.
- Amager Petroleum v/ Kurt Thomasen. 1962: 208.
- Amager Plastic Industri v/ Karl Knudsen. 1950: 25.
- Amager Radio Service ved W. Sørensen. 1951: 99.
- Amager Sanitets Service v/ Teddy Hansen. 1971: 89.
- Amager Senge v/ J. Ørking. 1965: 87.
- Amager Skiltefabrik F. Bjerregaard Larsen. 1947: 116.
- Amager Sliberi og Værktøjsfabrik v/ Kurt Juul Jensen. 1970: 221.
- Amager Stenhuggeri v/ Uffe Mohr. 1963: 25.
- Amager Støvsuger Magasin v/ N. M. Lauritsen. 1969: 102.
- Amager Sækkekompagni ved K. O. Christensen. 1925: 28. 1936: 173.
- Amager Tapetlager ved A. Kampmann Nielsen & Co. 1949: 201.
- Amager Teltfabrik v/ Otto Jacobsen. 1957: 68.
- Amager Transport & Stige Service I/S v/ L. M. Fedder og A. Madsen. 1969: 115.
- Amager Tæppecentrum v/ Alvin Olsson. 1957: 14. 1958: 62. 1962: 121.
- Amager VVS blikkenslagerfirma v/ Ib Ellis Sørensen. 1968: 162.
- Amager Vejbelægning v/ Martin Hansen. 1966: 186.
- Amager Vinhandel, Winther Sørensen. 1940: 224. 1953: 66.
- Amager Værktøjsmagasin v/ M. Repsdorph. 1954: 203.
- Amagerbros Gas- og Vandmesterforretning v/ Edvard Hansen. Tårnby. 1970: 104.
- Amagerbrogades Radio v/ Kristian Simonson. 1930: 218.
- Amagerbrogades Tæppelager v/ Hans Jensen. 1949: 111. 1967: 62.
- Amagerland Skomageri v/ Ove Jensen. Dragør. 1972: 25.
- Amagerlands Dinertransportable v/ Sv. Aa. Madsen. Tårnby. 1968: 206/207.
- Amalie-Tryk ved P. Anker Pedersen. Frederiksberg komm. 1957: 151.
- Amanda-Konserves 555 K/S. Kerteminde. 1973: 234.
- Amanda Lys, I/S, ved Ellen Margrethe Kragh Hansen & Co. Kerteminde. 1973: 126.
- Amatryk ved Arthur Christensen. 1934: 284. 1968: 60/61.
- Amatør-Centralen v/ H. Bang. Esbjerg. 1935: 21.
- *Amatørfotografernes Service Anstalt ved B. Varnaa. Haslev-Frerslev komm. 1952: 8, 239. 1969: 151/152. 1973: 153.
- Amatørfotografernes Service-Anstalt v/ B. og E. Varnaa. Haslev. 1973: 153.
- Amazone ved H. Skov Særkjær. Herning. 1954: 196.
- Ambro Trailer Service v/ Ove A. Pedersen. Silkeborg. 1970: 79.
- Ambrosius, P. J., Indehaver Jens Madsen. Møldrup. 1938: 223.
- Ambu International v/ Holger Hesse. Herlev. 1966: 3. 1967: 108.
- *Ambyg v/ Ulf Jensen. Fredensborg-Humblebæk. 1972: 176. 1973: 152.
- Amcadan ved Bjørn Hansen. Gentofte. 1973: 31.
- Amdrups, H. Chr., Eft. 1945: 154.
- Ameco, Indehaver Knud Erichsen. 1945: 15.
- America v/ Olga Marie Thomsen. Thisted Landsogn. 1946: 15. 1970: 150.
- American Auto v/ S. T. Sørensen & Jack Sørensen. Århus. 1971: 205.
- American Autolok v/ Aage Olsen. 1970: 133, 139.
- American Film International v/ Aage Tømning. 1972: 134.
- American Hæle Bar v/ Aina Wetterholm. 1963: 239.
- American Master-Oil v/ E. Hjorth. Aarhus. 1948: 175.
- American Tailor ved F. G. Syrig. 1929: 231. 1932: 187, 209. 1933: 267, 269/270. 1948: 203. 1954: 142.
- Amerifilm International News Bureau Paris v/ Aage Tømning. 1972: 164.
- Amerikansk Fotomateriel Import v/ Bjørn Bendorff. Fr.berg. 1957: 239. 1965: 31.
- Amerikansk Gummivare Industri ved S. Vogel. 1921: 285. 1934: 132. 1942: 3. 1947: 45. 1953: 261.

- Amerikansk Gulvafhøvling I/S v/ Johannes Pedersen og Hans Gert Almskou. Århus. 1968: 101.
- Amerisk Vulcaniserings-Fabrik ved Th. Christiansen. 1944: 153.
- Ameropa ved Preben Lyngse. 1965: 39.
- Amets tryk ved A. Madsen og Erik Thomsen Schmidt, Esbjerg. 1962: 78.
- Ametza-Trading v/ J. P. Pedersen. Hvidovre komm. 1964: 145.
- Amfa v/ Svend Sten Nielsen, Brøndbyerne. 1973: 11.
- Ami — Trikotagefabrik under M. & Co. — fonden. Sønderborg. 1970: 80.
- Amica mode og garn v/ Lene Margrethe Bank. 1969: 170.
- Amica Parykbar v/ Petersen & Keht. 1970: 240.
- Amidania v/ Brødrene Siesbye. 1955: 132.
- Amigo-offset ved Johnny Sørensen. Lyngby-Tårnbæk komm. 1969: 105.
- AMKEMI ved Anders Moesgaard. Gentofte. 1972: 80.
- Amkos ved I. Petersen og J. Madsen. Taarnby komm. 1951: 255. 1954: 201.
- Ammentorp, Jørgen C. A., Ingeniørfirma. 1945: 156.
- Ammundsen, Johs., & Søn, Metalvarefabrik. Horsens. 1958: 206.
- Amoda ved Bertram Edvin Schytte. Søllerød komm. 1963: 158.
- Amor Sko v/ Louis Mohr og Henrik Mohr. Helsingør. 1970: 207.
- Amstrups, A., Maskinfabriks Eftf. v/ N. Morlhensen. Aarhus. 1944: 71. 1945: 8.
- Amtek ved ing. W. Parthum, Birkerød. 1971: 249.
- Amtets Elektro Materiel v. S. Jensen. Frederiksberg komm. 1963: 74.
- Amtstidendes bogtrykkeri. Maribo. 1966: 78.
- An-Belysning v/ R. Nielsen & Elly Rasmussen. Horsens. 1970: 156, 231.
- *Anbrilo ved Brdr. Sørensen. Ikast komm. 1961: 174. 1972: 20. 1973: 162.
- Ancotrans — indeh. Aage Steenbjerg — Spedition. 1969: 44.
- Andebølle Kolonialforretning ved N. Dam. 1899: 151.
- Andelsbageriet Tøving. Tøving. 1895: 8.
- Andelsbrugsforeningen for Køge og Omegn. 1921: 39. 1922: 9. 1945: 4. 1954: 60.
- Andels-Export-Slagteri. Nakskov. 1970: 187.
- Andelsfoderstofforeningen i Nykøbing F. 1954: 247. 1966: 107.
- Andelsforeningen Fællesvaskeriet for Fyn. A. m. b. A. Årslev komm. 1969: 226.
- Andelsforeningen Nordiscan Trading. 1973: 115/116.
- Andelsforeningen paa professor Ostenfeld kollegiet, Lyngby-Tårnbæk. 1971: 47, 235. 1972: 231/232. 1973: 237.
- Andelsforeningen Søby Fiskesalgforening. 1948: 206. 1949: 135. 1960: 29.
- Andelsforetagendet Haderslev Mælkecentral. 1942: 118, jfr. 207. 1954: 107.
- Andelsfælleslageret af Manufaktur i Nykøbing Mors. 1925: 242. 1926: 101, 249.
- Andels-Grovvareforeningen Viborg Øst. Tapdrup. 1966: 197.
- Andels Grovvareforeningen for Vraa og Omegn. 1967: 130/131. 1970: 5.
- Andelskartoffelmelsfabriken Djursland. Auning. 1935: 275. 1957: 45. 1958: 164. 1961: 223/224. 1963: 191. 1965: 185/186. 1966: 158. 1967: 160. 1971: 247. 1972: 201.
- Andels-Kartoffelmelsfabrikken Midtjylland. Brande Komm. 1939: 18. 1957: 40. 1970: 164.
- Andels-Kartoffelmelsfabriken Sønder-Jylland. Toflund. 1933: 237 (2 Anm.). 1950: 16. 1954: 248. 1957: 190. 1959: 183. 1963: 152. 1965: 143. 1966: 145. 1967: 192. 1973: 162.
- Andelskartoffelmelsfabrikken Vendsyssel. Dybvad. 1934: 241. 1955: 118/119. 1958: 102. 1967: 135.
- Andels-Kondenseringsfabrikken for Ringkøbing Amt. 1962: 190. 1967: 261. 1968: 19. 220. 1969: 61. 1970: 9. 1971: 7/8. 1972: 249.
- Andels-Kødfoderfabrikken Fyn. Svendborg. 1942: 11, jfr. 130. 1957: 201. 1967: 203. 1968: 99.
- Andelsmejeriet Alhøj. Skanderup-Stilling Komm. 1936: 226. 1937: 186. 1934: 64.
- Andelsmejeriet Brolykke. Grenaa. 1939: 111.
- Andelsmejeriet Esbjerg. 1969: 143.
- Andelsmejeriet »Frem«, Hurup. Thy komm. 1959: 163/164. 1964: 60.
- Andelsmejeriet Fremtidshåb. Ø. Kippinge. 1936: 38. 179. 1937: 13. 1938: 150. 1939: 126. 1940: 120/121. 1942: 109. 1943: 168. 1945: 87. 1946: 124. 1949: 135. 1952: 132. 1956: 169. 1966: 17. 1968: 69.

- Andelsmejeriet Godthåb. Skave. 1968: 43/44. 1972: 125.
- Andelsmejeriet Hald. Ørslevkloster komm. 1953: 139. 1966: 224.
- *Andelsmejeriet Kragholdt. Gjern-Skannerup. 1936: 183. 1937: 33. 1973: 236.
- *Andelsmejeriet Landsogn. Slagelse. 1946: 28, 189. 1949: 46. 1962: 245. 1973: 149.
- Andelsmejeriet Marskendal af Ry St. 1937: 57.
- Andelsmejeriet Nutiden. Gunslev. 1936: 63, 131. 1965: 9, 32.
- Andelsmejeriet Skive. 1936: 249. 1966: 177.
- Andelsmejeriet Thejls. Sevel komm. 1967: 233. 1972: 182.
- Andelsmejeriet Vesterhede. Anst og Slaugs Herreder. 1919: 161, 255.
- Andelsmejeriselskabet Djursland. Balle. 1965: 49.
- Andels-Mølle- og Bageriet ved Dalby. 1894: 71, 107. 1896: 70. 1897: 73. 1898: 93. 1899: 80. 1900: 82. 1901: 80. 1903: 54, 123. 1905: 122. 1907: 118. 1908: 169. 1911: 166. 1912: 161. 1913: 130. 1914: 177. 1918: 194.
- Andelsmøllen i Raaby-Sødring Sogne (Andelselskabet Demstrup Mølle). 1916: 66. 1919: 110.
- *Andels-Osteriet Sjælland. Ringsted. 1965: 59. 1973: 60.
- Andels-Osteriet Sjælland. Ringsted 1973: 60.
- Andelsselskabet: Se næste betydende ord.
- Andelssildeoliefabriken, Esbjerg, Andels-selskab med begrænset Ansvar. 1948: 89. 1949: 54, 120/121. 1953: 15. 1956: 48. 1960: 125. 1962: 105. 1963: 137/138. 1969: 120. 1970: 7. 1972: 40/41. 1973: 45.
- *Andelsslagerierne Flæskesalg og Rus-sisk Import v/ T. G. Jungersen & Theo-dor Boyer. 1916: 43. 1918: 164. 1929: 65. 1932: 142. 1936: 98. 1944: 154. 1952: 14. 1973: 180.
- Andelssmør. Århus. 1967: 122.
- *Andelssvineslagteriet i Kolding. 1911: 205. 1912: 232. 1913: 173. 1914: 97. 1918: 158. 1920: 243. 1923: 76. 1925: 275. 1928: 122. 1932: 136. 1933: 98. 1934: 102, 173. 1939: 113. 1940: 60. 1943: 271. 1946: 19. 1949: 18. 1950: 92. 1951: 123. 1953: 117. 1959: 169, 268. 1960: 131. 1962: 62. 1963: 59. 1964: 57. 1965: 47. 1969: 145. 1973: 36.
- Andelssvineslagteriet Nørresundby. 1969: 69, 146/147. 1970: 39/40 (2 anm.). 1972: 52/53. 1973: 65/66.
- Andelsvandværket i Bøsserup. Egebjerg sogn. 1969: 150.
- Andelsvaskeriet i Horsens, A. m. b. A. 1950: 71. 1951: 72. 1962: 173.
- Andelsvaskeriet »Idestrup og Omegn«. 1952: 63. 1964: 217.
- Andelsvaskeriet Limfjorden A. m. b. A. Lemvig. 1966: 106/107, 188. 1967: 152.
- Andelsvaskeriet for Sydvestsjælland. Skælskør. 1949: 166. 1950: 87. 1952: 151. 1954: 111. 1961: 88.
- Anders And & Co. 1955: 174/175. 1958: 130. 1967: 87. 1968: 186. 1973: 58, 113.
- Andersen og Albrechtsen, I/S. Værløse. 1967: 267.
- *Andersen & Andreasen. Twanpaper. 1962: 231. 1973: 142.
- Andersen & Berner's Hattefabrik. 1950: 101.
- Andersen & Bodholt. Præstø. 1920: 145/146. 1922: 226.
- Andersen & Busch, Ingeniør- og Handels-selskab, Fr.berg. 1965: 58.
- Andersen & Carlsen. Svendborg. 1926: 138. 1927: 31.
- Andersen & Christiansen, Hvedstrup-Fløng komm. 1965: 177.
- Andersen & Elsborg. Værløse. 1972: 252.
- Andersen & Engelund. Esbjerg. 1936: 207.
- Andersen & Fausing. Aarhus. 1927: 142. 1942: 203. 1958: 203.
- Andersen & Ferdinandsen, Skibs- og Bådeværft. Gilleleje. 1955: 18, 140.
- Andersen og Hagstrøm. Ballerup-Måløv komm. 1964: 204.
- Andersen & Ilansen. Aarhus. 1943: 126.
- Andersen & Hansen. Holbæk. 1949: 152.
- Andersen & Hansen. Herning. 1964: 213.
- Andersen & Hansen, aut. gas- og vandme-ster, varme, sanitet og blik. 1972: 189.
- *Andersen og Holst. Odense. 1939 80. 1961: 231. 1973: 95.
- Andersen & Holst Maskinsætter. 1958: 64. 1968: 142.
- Andersen & Iversen. Odense. 1973: 104.
- Andersen & Jensen. 1931: 113. 1940: 62. 1941: 21. 1942: 232. 1958: 31.

- Andersen og Jensen. Høje-Tåstrup komm. 1962: 55.
- Andersen og Jensen. Nykøbing M. 1971: 201.
- Andersen & Jørgensen. Frederiksberg. 1947: 161.
- Andersen og Kristensen. Hjørring. 1919: 53. 1930: 108.
- Andersen & Larsen. 1939: 246.
- Andersen & Larsen - Aarhus Auto Værksted - Rich. Sørensens Eftf. 1969: 83.
- Andersen & Maare. 1924: 86. 1963: 201.
- Andersen & Madsen. Silkeborg. 1954: 195.
- Andersen & Mechelsen, I/S. Herning. 1970: 90.
- Andersen & Meyer Bogbinderi. Lyngby-Tårnbæk. 1972: 2.
- Andersen & Møllerup. Frederiksberg 1966: 97.
- *Andersen og Møller, Auto Reservedele og Tilbehør. Silkeborg. 1947: 19. 1973: 222.
- Andersen & Nielsen. 1921: 237, 287. 1924: 6. 1928: 169. 1929: 29. 1931: 251. 1947: 44. 1953: 211. 1962: 178. 1972: 238.
- Andersen & Nielsen. Aarhus. 1942: 157.
- Andersen & Nielsen. Karlslunde-Karlstrup komm. 1963: 159.
- Andersen & Nielsen. Stenstrup. 1972: 170.
- Andersen & Nielsen. Værløse. 1965: 18.
- Andersen & Nissen's boghandel. Tønder. 1950: 156.
- Andersen og Nørmark. Brøndbyernes komm. 1963: 49.
- Andersen og Olesens frisørforretning. Horsens. 1949: 34.
- Andersen & Ovesen. Vejlbjby-Risskov kom. 1950: 91.
- Andersen & Pedersen. Brønderslev. 1924: 40. 1951: 17.
- Andersen & Pedersens Bogtrykkeri. 1925: 110. 1930: 4. 1956: 65.
- Andersen og Rasmussen. As-Klakring komm. 1951: 83, 187.
- Andersen & Sallerup. Svendborg. 1973: 206.
- Andersen & Sauer. Slagelse. 1968: 50.
- Andersen & Simonsen. Esbjerg. 1963: 135.
- Andersen & Steinhardt Petersen. Søllerød. 1967: 128.
- Andersen og Søby Madsen. Esbjerg. 1963: 219.
- Andersen & Søn. 1967: 143.
- Andersen & Sørensen. Aalborg. 1924: 157. 1930: 207.
- Andersen & Sørensen. Randers. 1943: 62.
- Andersen & Vilander. Farum. 1966: 52, 65.
- Andersen, A. Fredericia. 1967: 83, 177.
- Andersen, A., & Søn, Blikkenslagere, Nykøbing F. 1945: 99. 1946: 14, 190. 1959: 203.
- Andersen, A. M., & Co. Frederikshavn. 1943: 190.
- Andersen, A. P. K. 1939: 180. 1951: 138.
- Andersen, A. P., & Søn. Aalborg. 1940: 14. 1943: 265. 1951: 103. 1973: 228.
- Andersen, A. V., & Co. 1949: 40. 1950: 196. 1962: 119.
- Andersen, A. Vraae, og E. Hedegaard. Frederiksberg komm. 1956: 69. 1960: 196.
- Andersen, Aasbjerg & Ørtoft Andersen. Gentofte. 1962: 157. 1964: 91.
- Andersen, Aksel, I/S. Gentofte komm. 1961: 120. 1972: 157.
- Andersen, Anders Peter, Odense. 1895: 44. 1923: 123.
- Andersen, Andreas, & Olsen. 1896: 3. 1907: 190, 287. 1913: 4. 1917: 357. 1918: 11. 1923: 258. 1945: 106. 1949: 25. 1955: 26. 1973: 241.
- Andersen, Anton, C. Rønnows Eftflg. Gentofte Kommune. 1912: 69. 1926: 77. 1928: 49. 1965: 202.
- Andersen, Arnold Mourits Christian. Aars. 1909: 157.
- Andersen, Arthur, og Søn. Nakskov. 1960: 42. 1961: 105, 195.
- Andersen, Asger, & Søn, I/S v/ Asger Andersen og Knud Andersen. Løgstør. 1971: 226.
- Andersen, Aug. I/S. Århus. 1969: 182.
- Andersen, Aug., & Søn. Haslev-Frerslev komm. 1958: 195.
- Andersen, B., & Lassen. 1945: 16.
- Andersen, B. M., & Co. Viby J. komm. 1956: 237. 1959: 245.
- Andersen, Bernh. & Søn. Dragsholm komm. 1970: 160.
- Andersen, Bundgaard. Aalborg. 1949: 100.
- Andersen, Børge, I/S. 1972: 14.
- Andersen, C. A. 1959: 92.
- Andersen, C. Donnerup. Aarhus. 1945: 40.
- Andersen C., og Enig. Roskilde. 1925: 154. 1938: 99. 1961: 105. 1973: 87.
- Andersen, C., & J. P. Nielsen. Horsens. 1956: 102.
- Andersen, C., & N. Maimin. 1956: 58.

- Andersen, C. F., & Søn. Aarhus. 1950: 153. 1955: 122, 140.
- Andersen, C. M. & Søn. Svendborg. 1944: 168. 1948: 70. 1963: 148/149.
- Andersen, C. Meldgaard, ved Christen Meldgaard Andersen og Johannes Meldgaard Andersen. Herning. 1947: 88. 1960: 213. 1972: 12.
- Andersens Carit Forlag, I/S. 1971: 158.
- Andersen, Carl. Kolding. 1925: 103.
- Andersen, Carl M., og Søns Eftf. 1949: 111. 1956: 133.
- Andersen, Carl R. 1906: 194. 1935: 155
- Andersen, Carl V., & Søn. Nykøbing Sjælland. 1945: 61. 1959: 17, 87. 1967: 106. 1973: 5.
- Andersen, Ch. 1938: 175, 235. 1943: 90. 1960: 241.
- Andersen, Chr. 1920: 160. 1961: 228.
- Andersen, Chr. Frederikshavn. 1967: 107.
- Andersen, Chr., & Søn. 1946: 40. 1961: 233.
- Andersen, Chr., & Søn. Frederikshavn. 1923: 121, 148. 1942: 76, 93. 1945: 161.
- Andersen, Christen, & Co. Hammel. 1901: 123.
- *Andersen, Christian, og Søn. Køge. 1959: 11. 1973: 166.
- Andersen, E. Schou. & Co. 1934: 90. 1955: 14. 1960: 118. 1963: 228. 1964: 191. 1965: 130.
- Andersen, E. Thordal, I/S. Randers. 1965: 214.
- Andersen, Edith. 1941: 5, 145.
- *Andersen, Ejnar. Frederiksberg komm. 1963: 74. 1973: 91.
- Andersen, Einar, & Søn. Odense. 1958: 89.
- Andersen, Emil. 1889: 268. 1897: 172. 1903: 98. 1919: 97, 316. 1920: 7. 1937: 22. 1942: 22. 1950: 28.
- Andersen, Erik. 1911: 161. 1921: 206. 1923: 210. 1949: 6. 1951: 59. 1955: 17. 1956: 176. 1960: 234. 1961: 28. 1963: 48. 1965: 161. 1970: 63.
- Andersen, Erik. Nyborg. 1972: 59.
- Andersen, Erik, & Co. Hvidovre. 1967: 83.
- Andersen, Erik. Kemikalier og farvestoffer. 1955: 177.
- Andersen, Erik Thaysen. Esbjerg. 1958: 173.
- Andersen, Evald, og Konrad Larsen. Hurrup Komm. 1946: 193.
- Andersen, Evan, & Co. I/S v/ Evan Andersen og Thorkild Larsen. Hanstholm. 1969: 145.
- Andersen, F. S., ingeniør- og maskinforretning I/S. Søllerød. 1969: 115.
- Andersen, Ferd., og Co. Herstederne. 1967: 187. 1968: 77. 1969: 61. 1970: 19. 1971: 99. 1973: 131, 151.
- Andersen, Fr., & Søn. Himmelev. 1942: 1967: 187.
- Andersen, Frede, og Erik Damm. Skælskør. 1970: 191.
- Andersen, G. Herman. 1970: 18.
- *Andersen, Georg. 1944: 56. 1947: 44. 1957: 65. 1963: 242. 1964: 176. 1965: 130. 1969: 215. 1970: 163. 1972: 220. 1973: 156.
- Andersen, Georg, & Co. 1912: 6, 176. 1914: 2, 136. 1916: 79, 280, 286. 1919: 316. 1928: 25. 1948: 38. 1952: 251. 1970: 63.
- Andersen, Georg, & Søn. 1955: 155.
- Andersen, H. C., I/S. Frederiksberg. 1949: 27. 1967: 130.
- Andersen, H. C., I/S. Odense. 1949: 30. 1951: 100, 137. 1969: 118.
- Andersen, H. C., & H. Brammer. Lyngby. 1938: 286. 1939: 51. 1952: 16. 1960: 168, 170.
- Andersen, H. C., og V. Seidenfaden. 1956: 183.
- Andersen, H. C., Cigarer en gros. 1952: 81/82, 88.
- Andersen, H. C., Guldvarer. Eftf. Bent Andresen. 1970: 230.
- Andersen, H. Chr., & Co. 1949: 111. 1953: 148. 1956: 105.
- Andersen, H. Chr., v/ Dagmar Andersen og Viggo Andersen. Rødning. 1945: 117.
- Andersen, H. E. M., & Co. 1972: 80.
- Andersen, H. Langer. Aarhus. 1950: 133.
- Andersen, H. S., og Co. Køge. 1922: 246.
- Andersen, Hall, Værktøjsfabrik v/ Th. Hall Andersen og J. Hall Andersen. Ballerup-Måløv komm. 1960: 102. 1970: 240/241.
- Andersen, Hans Jeppesen. Skive. 1934: 96.
- Andersen, Hans & Søn, Ikast. 1973: 129.
- Andersen, Harry. 1923: 84, 163, 209. 1938: 283. 1942: 125. 1944: 176. 1945: 96. 1946: 25. 1947: 47. 1948: 99, 167. 1950: 100. 1956: 129. 1958: 129.
- Andersen, Harry A., Birkerød komm. 1959: 156. 1960: 103, 173.
- Andersen, Helge V., Edg. T. Scheuer's eftf. 1965: 98.

- Andersen, Helgo Nygaard, & Co. Maribo. 1972: 73.
- Andersen, Henning. Aarhus. 1943: 14. 1954: 60.
- Andersen, Henrik. Allerød. 1973: 34.
- Andersen, Henry, & Søn. 1959: 128. 1963: 135
- Andersen, Hesselberg, & Jensen. 1922: 28. 1950: 121.
- Andersen, Hilmar, og Co. 1949: 25, 41. 1950: 26. 1951: 122. 1954: 169. 1955: 161.
- Andersen, Hjalmar. 1950: 99. 1960: 147. 1961: 180. 1968: 48.
- Andersen, I. P. Vedbæk. 1967: 43.
- Andersen, Ib. 1966: 183. 1973: 132.
- Andersen, Ib. Ålestrup, Østerbølle komm. 1957: 214.
- Andersen, Inger Cecilie. 1959: 229.
- Andersen, J. 1937: 224. 1951: 237.
- Andersen, jun. J., & Co. 1889: 94. 1906: 56. 1913: 318. 1914: 217. 1915: 132. 1919: 8. 1932: 67, 187. 1951: 235. 1954: 207.
- Andersen, J. C., ved Anna Kjær Andersen og J. C. Andersen. Svendborg. 1945: 159. 1947: 14. 1954: 227. 1955: 154. 1970: 65.
- Andersen, J. Chr. 1914: 141, 258, 283. 1922: 222. 1944: 137. 1968: 55. 1969: 147.
- Andersen, J. Laage, I/S. Århus. 1970: 231.
- Andersen, J. W. Lyngby-Tårnbæk. 1967: 53.
- Andersen, Jacob. 1891: 38. 1892: 94.
- Andersen, Johs. Holbæk. 1957: 192. 1958: 141. 1961: 188.
- Andersen, Johs. Horsens. 1955: 56.
- Andersen, Johs. Gaveartikler en gros. 1962: 28.
- *Andersen, I/S Johs., & Søn, Savværk og Trælasthan del. Farum. 1964: 257. 1967: 106. 1973: 85.
- Andersen, Johs. A., og Co. 1955: 89: 1966: 92.
- Andersen, Juul, & Co. Efflf. 1940: 175. 1945: 108, 154. 1946: 25, 167. 1949: 7. 1950: 147. 1951: 147. 1954: 181. 1969: 23/24. 1970: 18, 32. 1971: 4. 1973: 213.
- Andersen, Juul, og Søn. Aarhus. 1946: 16
- Andersen, Jørgen Laan. Odense. 1942: 52. 1955: 120.
- Andersen, K. Halfdan, Murermester & Entreprenør. Frederiksberg. 1952: 244.
- Andersen, Kaj. 1954: 7. 1957: 198. 1962: 223.
- Andersen, Kaj Ernest. 1947: 108.
- Andersen, Karin. Gentofte. 1967: 150.
- Andersen, Karl, og Børge Nielsen, Nykøbing Sj. 1967: 251.
- Andersen, Knud. 1938: 205.
- Andersen, Knud, & Co. Gentofte. 1965: 228.
- Andersen, Kristian J., Frederiksberg komm. 1958: 216. 1966: 178. 1970: 18. 1973: 9.
- Andersen, Kryger, & Niensens bogtrykkeri. Odense. 1961: 68.
- Andersen, L., & Co. 1947: 8.
- Andersen, L. Chr. 1941: 187, 206. 1960: 102.
- Andersen, L. E. 1965: 16. 1970: 54.
- Andersen, L. F. 1919: 122. 1947: 117.
- Andersen, Laage, I/S. Risskov. 1969: 96.
- Andersen, Lauritz. Odense. 1970: 191.
- Andersen, Lorents F., & Søn. 1925: 5. 1926: 118. 1951: 254.
- Andersen, Ludvig, & Søn. 1931: 134. 1934: 205. 1937: 224/225. 1939: 142. 1940: 174. 1945: 3, 46. 1946: 150. 1947: 194. 1954: 5. 1957: 120.
- Andersen, M. I., & Co. 1953: 40.
- Andersen, M. M. Esbjerg. 1934: 124, 247. 1944: 127.
- Andersen, Manfred, & Søn. Ålborg. 1961: 179.
- Andersen, Marius. Odense. 1933: 59. 1965: 103, 147.
- Andersen, Marius, og Sønner. Stillinge komm. 1961: 88.
- Andersen, Mathias M., & Co. Aarhus. 1900: 199. 1901: 168. 1902: 159. 1906: 287. 1911: 175. 199. 1918: 39. 1919: 186. 1922: 137. 1934: 272. 1939: 39. 1943: 38. 1958: 8. 1957: 197. 1959: 7. 1966: 163.
- Andersen, Mikkel. Ålborg. 1935: 141. 1942: 242. 1963: 181.
- Andersen, N. C., & Co. Thisted. 1965: 108.
- Andersen, N. Martin, & Søn, Frederiksberg. 1909: 311. 1915: 7. 1942: 7. 1945: 97. 1946: 120. 1951: 138. 1969: 194, 215.
- Andersen, N. P., & Co. Støvring. 1889: 181.
- Andersen, Niels. 1918: 134. 1936: 4. 1940: 2. 1942: 102. 1957: 194. 1958: 201.

- Andersen, Niels. Kolding. 1928: 186.
- Andersen, Niels H. Esbjerg. 1960: 63.
- Andersen, Niels Møller Vinther. Skanderup-Stilling Komm. 1943: 82. 1945: 129/130.
- Andersen, Niels, og søn. Esbjerg. 1973: 82.
- Andersen, Niels, & Søn, Smede og Maskinværksted, Alborg. 1965: 151.
- Andersen, Nørgaard, Maskinfabrik I/S. Nørre Snede. 1972: 105.
- Andersen, O. Johs. Odense. 1944: 180. 1947: 67/68, 143. 1964: 84.
- Andersen, Olaf, og Søn. Lyngby-Tårnbæk komm. 1967: 112.
- Andersen, Olaf, og Søn I/s. Tølløse. 1973: 237.
- Andersen, Olga, Korsetfabrik. 1948: 162. 1951: 115.
- Andersen, Osv., & Co. 1944: 176. 1965: 129.
- Andersen, P. 1930: 247. 1931: 160. 1940: 47. 1952: 9. 1957: 150. 1966: 154.
- Andersen, P., & Søn, Kleinsmedie. Gladsaxe. 1963: 157.
- Andersen, P., & Søn. Nr. Snede komm. 1963: 51.
- Andersen, P. A., og Sønner. Vejle. 1951: 211. 1970: 170.
- Andersen, P. E., Electric. 1969: 15.
- Andersen, Peder, & Søn. Randers. 1920: 259. 1932: 62. 1956: 61.
- Andersen, R., & Sønner, Nørre Åby El-forsyning. 1971: 239.
- Andersen, R. C. Karosserifabrik. Aalborg. 1956: 219, 240. 1962: 71.
- Andersen, Rasmus, & Søn. Svendborg. 1936: 269. 1966: 12.
- Andersen, Rasmus. Fredericia. 1915: 127.
- Andersen, Robert C. Nyborg. 1897: 182.
- Andersen, I/S Rudolf, ved Jørgen Winkler Andersen, Poul-Erik Winkler Andersen. Esbjerg. 1964: 6.
- Andersen, S., & Søn. Nysted. 1965: 169. 1969: 40.
- *Andersen, T. Kjærholt, og Co. ved Tage Kjærholt Andersen og Svend Aage Petersen. Køge. 1958: 77. 1973: 233.
- Andersen, Th., & Nielsen. Frederiksberg 1924: 33. 1937: 141. 1939: 161. 1946: 42. 1958: 166/167. 1972: 14, 96.
- Andersen, Th., & Søn. Næstved. 1957: 113.
- Andersen, Thierry, og Thynov. Køge. 1965: 29, 133.
- Andersen, Torp, og Søn. Gentofte. 1966: 223. 1973: 213.
- Andersen, Toustrup. Slagelse komm. 1958: 123.
- Andersen, V., Ingeniør, cand. polyt. 1922: 175. 1951: 91.
- Andersen, V., & Søn. Rødovre. 1967: 249. 1968: 33.
- Andersen, V. Munch, & Co.'s Maskinforretning. Brenderup komm. 1955: 202. 1966: 221.
- Andersen, Vendelbo, I/S. 1966: 214. 1969: 75.
- Andersen, Viggo, & Søn. Hillerød. 1943: 52. 1970: 217.
- Andersen, Viggo F., Konditor-Biscuit. Frederiksberg. 1953: 9.
- Andersen, Vikær, & de Medici Larsen. Rødovre. 1972: 252.
- Andersen, Villy G., Erling Larsen og Jørgen Risbjerg. Tornved komm. 1970: 139.
- Andersen, William, & Co. Hobro. 1949: 67. 1952: 12.
- Andersens, Aage, Eftf. 1970: 269.
- *Andersens, Alb., efft. H. Kristensen og søn I/S. 1962: 4. 1973: 213.
- Andersens, Astrid, Boghandel. 1931: 27.
- Andersens, Axel, Eftf. Musikartikler en gros ved Poul Halck. 1954: 163.
- Andersens Blik, Gas og Vandmesterforretning. 1963: 187. 1965: 16.
- Andersens, C., Efterfølger. Kolding. 1889: 414.
- Andersens, Carl A., Eftf., Glarmester Ejner Jensen & Sønner. Slagelse. 1961: 86/87. 1971: 43.
- Andersens, Carl, Eftf. v/ E. Christensen & Co. Århus. 1958: 129.
- Andersens, Carl, 2den Efterfølger ved Th. Toubro. 1903: 128.
- *Andersens, Chr., 2. efterfølger v/ H. L. Rasmussen og Henning Nissen. Odense. 1964: 179. 1973: 175.
- Andersens, Eihler, Strømpfabrik. Kolding. 1962: 216.
- Andersens, Ejnar, Eftf. Vejle. 1964: 93.
- Andersen's, Ejnar, Eftf. v/ Fin Jensen & Knud Pfeiffer. Frederiksberg. 1973: 91.
- Andersens, Erhard, Eftf. 1959: 128. 1962: 163. 1963: 98. 1971: 137. 1972: 102, 208.
- Andersens, Erik Paarse, boligmontering. Bogense. 1971: 2, 71.
- Andersens, Ernst, Bogtrykkeri. 1960: 143. 1971: 176.

- Andersens, Georg, Eftf. 1973: 156.
- Andersens, Georg, 2. Eftf. v/ M. Krøger, Rødovre, 1965: 25.
- Andersens, H. C., eftfl. ved Verner Hansen, Svendborg. 1964: 80.
- Andersen's, H. J., Eftf. 1962: 70.
- Andersen's, Hans, Eftf. Gentofte. 1966: 91.
- Andersen, Hans, Efterfølgere Jørgen Andersen og Karl Deutschbein. Ulkebøl. 1934: 104. 1948: 127. 1949: 141.
- Andersens, Harald, Eftf. 1939: 4.
- Andersen's, Henry Eftf. ved Margit Hansen. Roskilde. 1972: 233.
- Andersen, Huld, Vinhandel, Esbjerg. 1970: 134.
- Andersen, J., Maskinfabriks Efterfølger v/ Th. Andersen. Otterup Komm. 1947: 14. 1948: 44.
- Andersen, Jens, Sønner, trawl- og vodbinderi I/S, ved Harald og Oskar Andersen. Esbjerg. 1963: 185.
- Andersen, Johan, eftf. ved Carl Andersen. Frederikshavn. 1959: 11, 179.
- Andersen, Jørgen C., Import. Hillerød. 1966: 52.
- Andersens, Jørgen, Eftf. 1967: 20.
- Andersens, K., Fjederfabrik I/S. Brovst. 1971: 93.
- Andersen's, Kathrine, Eftf. Århus. 1967: 225.
- Andersens, Mærsk, Efterfølgere, tidligere A. W. Raetzel, v. N. og K. Pedersen. Aalborg. 1951: 67.
- Andersen, N., Jernstøberi og Maskinfabrik, I/S. Stevns. 1972: 253. 1973: 1.
- Andersens, N. K., Eftf. v/ B. Kjeld-Andersen og Co. 1966: 122.
- *Andersen's, P., Eftf. Mejerianlæg - Køleanlæg ved H. C. Th. Hansen & M. Holm Jensen. Ballerup-Måløv komm. 1962: 220. 1973: 64.
- Andersens, Peder, Efterflg. Odder. 1889: 377. 1909: 48, 106. 1912: 255, 286.
- Andersen's, Peter, Eftf. 1953: 146.
- Andersens, Poul, 2. Eftf. v/ Andersen & Olsen, 1968: 155.
- Andersens, Rasmus, Eftf. 1951: 241.
- Andersen, Richard, Eftf. ved Ove Grønning. 1960: 150.
- Andersens, S. E., Eftflg., Richardt Andersen & Co. Esbønderup komm. 1956: 18.
- Andersens, Severin, Eftf. Brdr. Rytter. Korsør. 1956: 248.
- Andersens, Svend, Møbeletablissement. Horsens. 1931: 218, 261. 1932: 15. 1971: 129.
- Andersens Tømmerhandel ved Johannes Andersen og Knud E. Andersen. Holbæk. 1955: 104.
- Andersens, Uffe, Eftf. 1937: 247.
- Andersens, Valdemar, Bogbinderi. Frederiksberg komm. 1956: 113. 1960: 280, 294
- Andersens, Viggo, Eftf. v/ Helge Johansen. 1949: 23.
- Anderson, J. G., Neuhaus's Eftfl. Vejle. 1902: 126.
- Andersson, Alfr., & O. Sørensens efterfølger ved Svend Ove Karlsson. 1968: 51.
- Andersson, H. Lyngby-Taarbæk Komm. 1959: 8. 1958: 19. 1966: 60.
- Andersson, Henry Erik Høgfeldt. 1970: 67.
- Andersson, K. I., & Søn. Holbæk. 1964: 254.
- Andersson, W., Offsetservice. 1962: 188/189.
- Anderssons, Hjalmar, Efterfølgere. 1955: 130. 1957: 110, 126.
- Andex-Kontormøbler v/ Arnov Nielsen. 1958: 226.
- Andreassen & Co. Bogtryk. 1951: 253. 1953: 222. 1961: 220.
- Andreassen & Lachmann. 1911: 184. 1920: 203. 1931: 231. 1946: 94. 1955: 166. 1959: 194.
- Andreassen & Nielsen. Kolding. 1926: 235. 1965: 34.
- Andreassen, A., & Søn. Aarhus. 1955: 9. 1957: 64.
- Andreassen, A. H., & Sønner. Aabyhøj, Aaby komm. 1955: 233. 1973: 156.
- Andreassen, Alfred. Til Frederiksberg. 1937: 3, 69. 1940: 200. 1942: 213.
- *Andreassen, Axel, & Sønner. 1957: 48. 1958: 256. 256. 1965: 168. 1970: 15. 1973: 188.
- Andreassen, Axel, & Sønner. Ballerup-Måløv. 1973: 191.
- Andreassen, C., & Søn. Frederikssund. 1963: 103. 1966: 119.
- Andreassen, Holger, Handel, Industri og Rederi. 1964: 246, 258. 1967: 116. 1968: 55, 149.
- Andreassen, John, Kjølehuset. 1956: 140.
- Andreassen, Johs. & Jørgen, Elektroinstallører, Store-Heddinge. 1957: 188.

- Andreasen, Johan Zartow, og Arne Zartow
Andreasen murermestre. Skellebjerg
komm. 1950: 166.
- Andreasen, Kjeld. 1973: 53.
- Andreasen, O., & Søn. Vamdrup komm.
1963: 180.
- Andreasen, R. Chr., & Co. Ringsted.
1972: 161. 36.
- Andreassens, Th., Eftf. Eigil Nielsen. Hat-
teformefabrik. 1953: 81.
- Andresen & Co.'s efterfølgere købmæn-
dene Samuel Andersen og Svend Thom-
sen. Sønderborg 1962: 166.
- Andresen, Andr. Padborg. 1934: 199. 1950:
17. 1961: 151. 1966: 141. 1971: 57.
1972: 66. 1973: 121.
- Andresen, Andreas, filial. Rødbyhavn.
1963: 135, 140.
- Andresen, Carl, I/S, Jejsing, Røstrup
komm. 1960: 210.
- Andresen, Chr. 1955: 130, 202.
- Andresen, Emil. Kerteminde. 1912: 223.
1928: 32, 53, 114. 1944: 92, 168. 1949:
205. 1950: 110. 1952: 174. 1962: 9.
1967: 175.
- Andresen, Hammer. Horsens. 1947: 19,
jfr. 1946: 107.
- Andresen, M., og N. Callesen. Burkøl
Komm. 1947: 149.
- Andresen, Peter N., Boghandel. Aabenraa.
1933: 46. 1936: 21.
- Andresens, Andreas, filial. Frederiksberg.
1971: 57.
- Andresens Eftf., K/S, ved Heinz Lorenzen
maskinfabrik. Blans. 1970: 194, 230.
1971: 43.
- Andrup Automater, I/S, v/ J. Lauridsen
og E. Birkelev Olesen. Esbjerg. 1973:
165, jfr. 130.
- Andst Lokalforening. 1927: 242.
1951: 236.
- Andst og Omegns Sparekasse. 1892: 104.
1898: 86. 1910: 248. 1921: 151. 1923:
102/103. 1936: 209. 1938: 90, 137.
1940: 148. 1945: 131. 1952: 181.
1956: 219.
- Anefa v. Annelise Fallenkamp. 1955: 83/
84.
- Anel v/ Gerda Illum Hansen. 1973: 43.
- Anesco v/ A. Staal. Søllerød. 1972: 100.
- Angélique v/ E. Cornéliussen & G. Kær-
lund. Odense. 1968: 108.
- Angelkjær Cementvarefabrik v/ N. O.
Madsen. Bjerringbro. 1966: 75.
- Angelo, Erik S. Søllerød komm. 1959:
237.
- Anglo American Book Center v/ E. Sande-
mand Pedersen. 1965: 213.
- Anglodan International, Fototronic v/ B.
Kerschner-Hansen. 1968: 110.
- Anglo-Danish Tea Import ved Frederick
Daniels. Herning. 1964: 188.
- Anglo-Scandinavian Casing Co., The, v/ H.
Paulm Jacobsen. 1937: 110. 1938: 4.
- Anglo-Swiss Trading v/ R. Baltzersen.
Gentofte. 1965: 110, 152.
- Angdan Trading v/ E. Berenth Jensen.
Frederiksberg. 1947: 183.
- Angrosa v/ Benny Pedersen. Tårnby.
1967: 51.
- Anhe v/ E. Anker Andersen. 1968: 59.
- Anholt Brugsforening. 1920: 153. 1921:
26. 1947: 85. 1960: 11. 1962: 128.
1973: 70.
- Anholts Gades Auto-Service. A. m. b. A.
Århus. 1972: 185/186.
- Anico-Bonex v. H. J. Koktvedgaard. 1963:
168.
- Animalsk Export v/ Ernst Salomon. 1934:
284.
- Anjas hobbyshop v/ Anna Wohlgemuth
& Sonja Smidt. Åbenrå. 1972: 81.
- Ankerhus Broderimagasin ved Ellen Fink.
Holbæk. 1964: 146.
- Ankerhus Farvehandel ved L. P. Riis Ed-
besen. Helsingør. 1948: 42.
- Ankerlius Tapel- & Farvehandel v/ Harald
Christensen og Boi Ehmsen Christen-
sen. Esbjerg. 1966: 42.
- *Anker Møbler v/ Anker Thomassen. År-
hus. 1961: 122. 1973: 30.
- Anker-Sko v/ Emil Petersen. Haderslev.
1963: 60.
- Ankers & Løvho. 1923: 277. 1950: 126.
1965: 10. 1973: 230.
- Ankers Kødudsalg v/ Anker R. Lind.
Århus. 1958: 184.
- Anker's Ure ved V. Anker Christensen.
1936: 258.
- Ankersen, K. A., gardin en gros. Randers.
1965: 192.
- Anker-teen ved Svend Erik Anker og
Jonna Mathiesen. Lyngby-Tårnbæk
komm. 1964: 13.
- Anky ved Johs. Nielsen. Ikast komm.
1950: 171.
- An-Lolo, Trikotagefabrik, v/ V. Toftdahl-
Pedersen. Karup. 1973: 5.
- Anlægsgartnerfirmaet Erik Juhl Christen-
sen & Hans Christian Andersen. Sølle-
rød. 1971: 51.
- Annél Håndtryk v/ Sandner og Frederik-
sen. 1967: 154.

- Anras, Internationale Spedition v/ Kai Røhl Andersen og Torben Rasmussen. 1964: 85.
- Ans Brugforening. 1915: 174. 1930: 21/22. 1936: 250. 1955: 267.
- *Ansager Andels-Slagteri. 1931: 64, jfr. 242. 1933: 187. 1935: 202. 1936: 94. 185. 1946: 195/196. 1948: 193. 1956: 131. 1957: 174. 1958: 117. 1960: 126. 1961: 230. 1962: 175. 1965: 107. 1966: 164. 1967: 155. 1969: 169. 1970: 120. 1973: 45, 33.
- Ansager Brugsforening. 1930: 54. 1956: 212. 1962: 70.
- *Ansager-Kærbæk foderstofforening. 1949: 208. 1950: 171. 1961: 156. 1973: 53.
- Ansager Møbler ved S. Kr. Sørensen. Ansager komm. 1965: 11.
- Ansager Sparekasse, afdeling af Ølgod Sparekasse. 1969: 178.
- Ansager Trælasthan del v/ Poul & Ib Fogstrup. 1958: 144.
- Ans Bilgas-Center, v/ Peder Østergaard Petersen, Kjellerup. 1972: 107.
- Antenne Centret, ved Jørgen Hammeken. 1959: 105.
- Anthony, Cecil C. 1953: 40.
- Anthony, W. 1942: 213.
- Anti-Brugsen v/ Louis Steen. 1949: 57.
- Antigon v/ Svend Schrøder, Rødovre. 1966: 204.
- Antik-Boden ved Ella Larsen. 1956: 65.
- Antikhuset v/ A. Mohr og A. K. M. Snabe. Lemvig. 1970: 130/131.
- Antik-Mik, I/S, v/ Eina Hansen og Nanna Madsen. 1959: 129.
- *Antik-Toft v/ Mogens Toft, Hjørring. 1971: 91. 1973: 249.
- Antikvitetshuset v/ K. M. Madsen. 1966: 125.
- Antillo v/ Tage Simonsen, Århus. 1963: 163.
- Antique-Grafic v/ Frimodt & Hansen. 1973: 43.
- Antique & Moderne v/ Allan Hans Charley Christensen, Ebeltoft. 1969: 180.
- Antique Trading House ved Ingvar Svensson. 1951: 125.
- Antiques for You v/ Thor-Jensen. 1966: 43.
- Antonsen, C. Odense. 1948: 44 (2 Anm.). 1964: 205. 1973: 26.
- Antonsen, G. Hørsholm komm. 1963: 84.
- Antonsen, L. 1947: 43.
- Antox v/ Ib Aaskilde Christensen, Birkerød. 1967: 244.
- Antroposofisk Bogstue v/ Inger Korup. 1968: 93.
- Antvorskov Teglværk ved A. Munkov-Hansen, Slagelse, Sct. Peders landsogns komm. 1964: 120.
- Antvorskov, Ferd., I/S, Gentofte. 1948: 187. 1959: 178.
- Ap markedsføring v/Aage Petersen, Søllerød. 1969: 81.
- Apenrader Elekicitätswerke. Aabenraa. 1921: 203.
- Apenrader Netzhandlung, Carl E. Hoffgaard, Gesellschaft mit beschränkter Haftung, Aabenraa. 1921: 232.
- Apenrader Tageblatt, Gesellschaft mit beschränkter Haftung. Aabenraa. 1921: 55.
- Apitex v/ Jakob Ehrenreich og Hans Aage Riisberg Jensen. 1968: 169.
- Apollofilm v/ Carl Pedersen, Frederiksberg. 1941: 190.
- Apollo's Clean Service, I/S, v/ Axel Andersen og R. Søgaard-Hansen, Frederiksberg. 1972: 14.
- Apparatfabriken Dresco v. Kaj Drenck. 1942: 148. 1943: 46.
- Aprima Aarhus Possementfabrik v/ K. Gloggenziezer. 1969: 87.
- Aqua formudlejning, Vejle Glasfiber ved Lars G. Udesen og Erik Rossen-Jørgensen. Vejle 1971: 257.
- Aquanaut v/ Poul Rasmussen. 1964: 211.
- Aqua-salg v/ H. Fischer. 1966: 31.
- Aquatek ved Poul Rasmussen. 1964: 211.
- Aquila v/ Jens Kjærsholm, Århus. 1968: 33.
- Aquilin international v/ T. Burgaard Madsen, Egå. 1971: 203.
- Ara ved Laurids Hansen, Herning. 1957: 73.
- Ara Metal v/ Ejvind Poulsen, Århus. 1968: 90.
- Ara Pels ved Egon Hartvig. 1952: 255.
- Ara Radio & TV v/ H. S. Hansen, Frederiksberg. 1973: 40.
- Arab Skandinavien Trading v/ Hussein Mohamed Zein. 1973: 255.
- Arabica v/ O. Bader, Århus. 1959: 86.
- Arah I/S v/ Ivan Hansen og Henrik Rath-sach, Lyngby-Tårnbæk. 1965: 34.
- Arbejdernes Andels- og Aktiebageri, Odense. 1908: 131. 1909: 76. 1910: 80. 1917: 118. 1918: 152. 322. 1921: 74. 1923: 98. 1924: 71. 1925: 122. 1931: 84.

- Arbejdernes Beklædnings Magasin v/ Kjeld Sejer Svensson. 1956: 175.
- Arbejdernes Brugsforening, Andelselskab. Assens. 1965: 177/178.
- Arbejdernes Brugsforening i Faaborg. 1925: 184.
- Arbejdernes Brændselsforening i Haslev. 1918: 93.
- Arbejdernes Fællesbageri. Rønne. 1956: 130.
- Arbejdernes kooperative Skotøjsfabrik. A. m. b. a. 1965: 212. 1969: 82. 1970: 18. 1972: 93.
- Arbejdernes Kødforsyning. Grindsted komm. 1964: 14.
- Arbejdernes Parfumeindkøb ved Erik Bang. 1964: 103.
- Arbejdskollektivet 1. Maj v/ Busk Jensen, Haller, Haller, Winding, Bruun-Østergaard og Bertelsen. 1972: 220.
- *Arbejdsmændenes Andelsforretning. Rye kommune. 1949: 53, 191. 1973: 88.
- Arbejdsmændenes kooperative Entreprenørforretning. Silkeborg. 1946: 86/87. 1955: 132. 1973: 212.
- Arbejdsmændenes cooperative Forretning Skanderborg. 1947: 190.
- *Arbejdsmændenes cooperative entreprenørforretning i Them. 1948: 210. 1973: 203.
- Arbejdsmændenes cooperative Murer- og Entreprenørforretning, Aalborg. 1965: 180. 1966: 18, 149. 1967: 135. 1970: 110.
- Arbejdsskolen. 1940: 199. 1946: 74. 1966: 138, 142.
- Arberg & Madsen. Gladsaxe komm. 1963: 112/113.
- Arberg, Henning, Import. Agentur. Export. 1959: 128. 1960: 241.
- Arboe, O. H. 1918: 311. 1925: 24. 1930: 38. 1948: 184. 1958: 15. 1961: 98.
- Arboes Magasins Eftf. 1951: 153.
- Arbor ved I. A. Holm. Haslev-Frerslev Komm. 1947: 61.
- Arca K/S. Odense. 1972: 142.
- *Arcatom, Dansk Svejseindustri v/ Carl Erik Hansen. Rødovre. 1965: 184. 1973: 15.
- Arcatom Dansk Svejseindustri v/ Carl Erik Hansen. Rødovre. 1973: 77.
- Arco v/ Arnold Kornum. Viby J. Komm. 1948: 88.
- Arco-Bælter ved Alb. Bardeleben & Søn. 1953: 152.
- Arcomi Agency I/S v/ Brdr. Arendorf. 1955: 63.
- Artic Enterprise v/ Bolvinkel og Bock. Vordingborg. 1966: 150.
- Artic Enterprise, industri og handelselskab, I/S ved A. Bolvinkel og P. Bock. 1965: 100.
- Arctic Køleanlæg v. C. Olsen. 1945: 29.
- Arden Kassefabrik v/ Peter og Kaj Gillkrog. 1970: 230.
- Arden Kosmetikfabrik ved Niels Hammer. Astrup-Storarden Komm. 1946: 209.
- Arden kontante Manufakturforretning ved Richard Nielsen. 1915: 118.
- Arden Lokalforening. 1933: 254. 1935: 244. 1939: 189. 1957: 15.
- Arden og Omegns Brugsforening. 1903: 36. 1904: 76. 1910: 17, 217. 1912: 49. 1917: 293. 1920: 255. 1924: 183. 1925: 240. 1926: 199. 1928: 202. 1931: 216. 1932: 242. 1934: 240. 1938: 242. 1940: 164. 1951: 211. 1956: 18. 1958: 5.
- Arden og Omegns Sparckasse. 1910: 17, 107, 242. 1911: 80. 1923: 244. 1925: 240. 1928: 155. 1933: 37. 1935: 244. 1938: 126. 1940: 121. 1945: 143. 1957: 261. 1962: 72. 1965: 138, 224. 1967: 226. 1968: 180. 1970: 169. 1971: 160.
- Ardest & Sedorff. Horsens. 1945: 89.
- Arendsø v/ Per Skall Sørensen. Rødovre. 1973: 122.
- Arensbaks Bøghandel v/ Marna Rydahl Hansen og Bent Arensbak. Odense. 1964: 40. 1968: 197.
- Arentoft, F., & Søn. Søllerød. 1964: 230.
- Arentsminde Brugsforening. Brovst komm. 1960: 215. 1970: 211.
- Aretext v/ Svend Johansen. Engesvang. 1970: 2.
- Areva v/ P. Andersen og Alex Jensen. Ledøje-Smørum. 1971: 184.
- Argenta v/ Helvig Thal Jantzen og Valdemar Thal-Jantzen. 1948: 117.
- Argentia v/ S. G. Larsen. 1942: 148.
- Argitex v/ Løgstrup & Jeppesen. Frederiksberg. 1966: 131.
- Argo Dørlukker Værksted v/ D. Rasmussen. 1971: 226.
- Argodan v/ Leo Nielsen og Gunnar Kyhlensø. Høje-Tåstrup komm. 1961: 158.
- Argos ved Johs. Jørgensen & Co. Faaborg. 1946: 103.
- Argus Kunsthåndværk Import-Export v/ Poul V. Jensen. 1973: 86.

- Argus Maskinfabrik ved F., E. og C. Kongsfelt. Hvidovre. 1968: 6. 1970: 129. 1972: 40.
- Argusfy, K. Ellebæk. Rødovre komm. 1954: 150.
- Ariane v/ Grete Abildgaard. 1957: 118.
- Arico-Industri v/ Arne Jørgensen. Vissenbjerg. 1973: 24.
- Arikon Trading ved Güvenc Arik. Frederiksberg. 1969: 68.
- Arildsens, Sophus. Efterfølgere. 1916: 403. 1938: 171. 1943: 73, 232. 1956: 195. 1957: 145. 1971: 117.
- ar-in v/ H. Hans Behnke. Risskov, Vejlyb-Risskov komm. 1962: 166.
- Ar-in inter v/ B. Behnke. Lystrup. 1971: 220.
- Arinco. Videbæk. 1969: 61.
- Ariston ved Jørgen E. Knudsen. Gentofte. 1946: 171.
- Aristona v/ Gravers Madsen. Aarhus. 1947: 78.
- Arjø Ventilation I/S v. Holmberg Nielsen og J. Møller. 1960: 93. 1962: 38.
- Arkitekt Møbler v/ Per Hagenstrup og Herdis Hagenstrup. 1971: 26.
- Arkiv Auto v/ Henrik Nellemann. 1962: 214.
- Arktos v/ Bjørn Dybkjær. Årslev. 1971: 108.
- Arkturus v. Jørgen Hastrup. Frederiksberg. 1952: 145.
- Arli ved Henning Arvad. Uhe, Ringive komm. 1965: 196.
- Arlings Efterfølgers Bogtrykkeri. 1944: 28.
- Arloff, Harald, & Søn. 1947: 45.
- Arlyk's Metalindustri v/ Brdr. Arlyk. Gladsaxe komm. 1949: 184.
- Arma Danica I/S ved M. Holgersen og S.-E. Sahl. 1960: 89.
- Armaturlageret v/ B. Hansen. Frederiksberg. 1968: 18.
- *Armaturmetal v/ Max Espersen. Dalum komm. 1962: 109. 1973: 185.
- Armatur-Metal I/S v/ John & Keld Espersen. Dalum komm. 1970: 13/14, 47.
- *Armgaard & Neumann, Lyngby-Tårnbæk. 1970: 189. 1971: 178. 1973: 107.
- Armida ved P. Spehr. 1940: 134.
- Arno Scooter Service v/ Arne Mouritsen. Århus. 1961: 97.
- Arnby v/ Thage Arnholm. Randers. 1970: 125.
- Arndt's, G., Maskin- og Metalvarefabrik. Randers. 1964: 55.
- Arnes Radio v/ Arne Ib Hansen. Glostrup komm. 1956: 129.
- Arnesca v/ A. Sønderbroe. Lyngby-Tårnbæk. 1967: 170.
- Arnested og Guldbech. 1970: 163.
- Arnesvejs Snedkeri v. Kurt og Kaj Nielsen. 1958: 125.
- Arngrimsen & Co. 1939: 120. 1948: 200. 1949: 95.
- Arn-Hansen, K. 1916: 184. 1920: 119. 1942: 231. 1948: 114. 1966: 5. 1968: 88.
- Arnhoft's, Edvard, Efterfølgere. 1923: 52. 1941: 209. 1948: 125. 1966: 134.
- Arnisin, Teknisk Fabrik ved Mørup Petersen. 1904: 148. 1950: 146.
- Arnskov Maskinfabrik I/S v/ Arne Kristensen og Martin Skovgaard Sørensen. Dronninglund. 1973: 191, jfr. 151.
- Arnol ved Kohler Pedersen. Lyngby-Tårnbæk. 1972: 23.
- Arno Oil v/ Mogens Larsen. Odense. 1965: 71.
- Arnoplex v/ Arne Christensen. 1960: 157.
- Arnskovs, R., Bogtrykkeri. 1940: 201.
- Arnum El-Service v/ Finn Jonassen. 1971: 71.
- Arnum Trading I/S v/ Christiansen, Joachimsen & Christiansen. Arnum. 1968: 65.
- Arnung, Jens P. Frederiksberg. 1934: 161. 1940: 48. 1945: 60. 1952: 12. 1961: 53. 1966: 59.
- Arps, Viggo, Eftf. 1969: 245. 1971: 209.
- Arresøvejs Autoservice v/ N. Sørensen. Risskov. 1967: 22.
- Arrild Sogn's Brugsforening. 1923: 159. 1927: 222/223.
- Arrit og Ibsen. 1929: 187, 225.
- Arrow ved Willy Blichfeldt. Gentofte. 1948: 149.
- Arrow Management v/ Peder M. Hauch. 1973: 182.
- Arseta Strømpe Import A. T. F. Jacobsen. 1941: 206.
- Ar Si Ma, Arbejds Sikkerheds Materiel v/ Henrik Haubroe. Herlev. 1973: 172.
- Ar Si Ma, Dansk Arbejds Sikkerheds Center ved Henrik Haubroe. Herlev. 1973: 94.
- Ar Si Ma, Jysk Arbejds Sikkerheds Center v/ Henrik Haubroe. Herlev. 1973: 172.

- ARTACTION v/ Karin Anette Jensen. Langå. 1972: 68, 76.
- Art collection I/S v/ J. Bram og J. Fuglsang. Værløse. 1970: 120.
- Art' Color v/ Svend Henriksen. 1973: 94.
- Artekta Formstof v/ Werner Johan Mohr. Gentofte komm. 1964: 66.
- Artes malerier, grafik, kunsthåndværk v/ Vibeke og Friedrich Joost. Åbenrå. 1972: 206.
- Artesania v/ Jakob Kjul. 1972: 157.
- Artfac Skandinavisk Reklame og Kunst Produktion v/ E. T. Jensen. Odense. 1971: 45, 115.
- Artia - Ægte Tæpper & Kunst ved J. Christiansen. 1963: 33.
- Artic-Film ved Wagn Benneballe. Søllerød komm. 1962: 174.
- Artidane v/ Lasse Larsen, Dragør. 1969: 70.
- Artifex ved Ove Brandstrup. Randers. 1952: 41.
- Artika v/ Skovgaard og Olsen, Frederiksberg. 1966: 184.
- Artillerivejens Autolakering v/ Knudsen & Rasmussen. 1951: 29.
- Artillerivejens Auto-Service ved Knud Larsen. 1950: 120.
- Artim ved Inger Meulengracht. Gentofte komm. 1961: 14.
- Artima I/S ved Erik Madsen og Johannes Madsen. Grindsted komm. 1964: 169.
- Artimex ved J. Westphall. 1964: 211.
- Artis, Gørtler- og Smedeværksted v/ J. Grage. 1967: 180.
- Artmobil v/ C. L. Elley. 1968: 154, 186.
- Art-O-Graph v/ R. Friese. Sønderborg. 1973: 134.
- Artprojekt — Eksperimental Projekt v/ Bernard Joelsen. Frederiksberg. 1970: 177.
- Art Scope v/ I. Svensson og K. Strand 1970: 109.
- Artsellers of Denmark ved O. Krebs, H. Krebs og F. Lohmann. Gentofte. 1973: 245.
- Art 37 v/ Marsbøll og Hassing. 1967: 44. 1968: 100.
- Art-Zack modul v/ Clara Hartzack. 1969: 160.
- Arup & Associates. 1967: 204. 1968: 110.
- Aryanex v/ J. Heristchian. 1972: 189.
- As Brugsforening. As-Klakring komm. 1958: 42.
- As-Klakring Sognes Spare- og Laanekasse. 1889: 236. 1898: 123. 1899: 109. 1901: 126. 1902: 144. 1911: 205. 1912: 233. 1920: 155. 1924: 77, 163. 1927: 144. 1931: 197. 1941: 219. 1945: 102. 1946: 126. 1947: 82. 1951: 187. 1952: 254. 1953: 227.
- *Asa v/ Frode Sørensen. Randers. 1962: 101. 1973: 25.
- Asa Konserver K/S. Århus. 1973: 247.
- Asa Persiennen v/ Ole Løth Hansen. 1959: 278.
- Asaa Maskinforretning v/ Brdr. Sv. & F. Søndergaard. Asaa. 1967: 127.
- Asaa og Omegns Brugsforening. 1906: 141. 1907: 74. 1909: 73. 1911: 113. 1912: 78. 1913: 164. 1914: 155. 1915: 119. 1916: 197. 1917: 225. 1918: 244. 1919: 133. 1920: 89. 1921: 147. 1923: 288. 1925: 142. 1927: 159. 1928: 79. 1929: 74. 1934: 215. 1936: 65. 1937: 54. 1940: 69/70. 1943: 80. 1944: 122. 1946: 125. 1947: 74. 1950: 90. 1951: 42. 1957: 15. 1958: 28. 1959: 12. 1964: 40. 1965: 34. 1967: 135.
- Asana v. Elise Tønsberg. Gentofte komm. 1953: 79.
- Asani v/ Aage Sørensen og K. E. Berg de Nully Brown. Viborg. 1964: 192. 1966: 223. 1970: 62. 1973: 74.
- Asaria-Handelsfirma v/ E. Ravn. 1943: 205. 1945: 33.
- Asboes, Marie, eftf., v/ Anne-Marie Bie Andresen & Anita Bruun. 1957: 147. 1958: 13.
- Asby, Norma. Frederikshavn. 1954: 65, 213.
- Asby, Jens, Guldsmeden i Asaa. 1967: 74.
- Asco v/ E. Nygaard. Århus. 1972: 205.
- Asdal Korntørreri v/ Andreassen & Lund. Horne-Asdal komm. 1962: 209.
- Asfalt Belægnings Compagniet v/ Kaj Svendsen. 1968: 3.
- Asfaltfabrikken Movas I/S. 1970: 248.
- Asfaltfabrikken Vendsyssel K/S v/ ingeniør F. Herold & Co. Sindal. 1972: 78.
- Asferg Brugsforening. 1897: 82. 1903: 20. 1907: 207. 1908: 49. 1910: 81. 1914: 57. 1915: 39. 1916: 134, 423. 1922: 89. 1927: 127. 1930: 155. 1931: 85. 1935: 147. 1941: 77. 1943: 82. 1945: 51. 1949: 86, 139. 1953: 122. 1955: 140. 1956: 212. 1959: 126, 279. 1961: 32. 1972: 34, 97.
- Ashton Film Service. 1972: 134.

- Asia v/ V. Moth-Lund. 1939: 218. 1943: 230.
- Asista, v/ Frands Jørgensen. Dalum komm. 1957: 186. 1958: 16.
- Askholt, I. U. Herning. 1931: 64.
- Askildrup og Omegns Brugsforening. Haslund-Ølst komm. 1967: 103/104.
- Askov Andelsvaskeri. Malt komm. 1956: 224.
- Askov Brugsforening. 1901: 124. 1903: 113. 1906: 289. 1909: 218. 1917: 341. 1921: 303. 1923: 250. 1927: 200. 1957: 128. 1964: 50. 1969: 220. 1971: 78.
- Askov Drejerforretning v/ Henriksen og Mikkelsen. Malt komm. 1961: 102.
- Askær, A. Kolding. 1934: 51.
- Askø Brugsforening. 1934: 213. 1939: 31.
- Asmussen og Sønner, Slagelse. 1958: 227. 1971: 62.
- Asmussen, Chr. Glostrup komm. 1963: 68.
- Asmussen, Henrik. Lyngby-Tårnbæk. 1966: 219/220. 1968: 39.
- Asmussens Boghandel. Tinglev komm. 1956: 126.
- Asmussens, H. C., 3. efft. v/ Adolf Petersen. 1956: 17. 1958: 32. 1962: 67.
- Asmussens Konservesfabrik. Esbjerg. 1965: 163.
- Asnaes trading v/ C. A. V. greve Lerche-Lerchenborg. Årby komm. 1958: 77.
- Asnæs Brugsforening. 1908: 305. 1911: 215. 1915: 29. 1916: 334. 1921: 64. 1924: 58. 1971: 94/95.
- Asnæs Møbelpolstrer og Automobil-Sadelmageri ved H. Lønsmann Larsen. 1939: 163.
- Asnæs Sogns Spare- og Laanekasse. 1889: 143. 1890: 72. 1891: 89. 1893: 47, 68. 1894: 106. 1897: 91, 197. 1911: 73. 1914: 199. 1916: 53. 1921: 16. 1929: 158. 1937: 75. 1951: 113, 218 (2 Anm.). 1957: 66. 1963: 224. 1969: 123. 1970: 270. 1972: 150.
- Aso ved Brdr. Olsen. Præstø. 1960: 164.
- Asp, P. M., Frederikshavn. 1917: 332.
- Asp Brugsforening for Struer, Ølby-Asp-Fousing komm. 1968: 18. 1972: 116.
- Aspegréns, A. A., Efterfølgere. 1889: 39. 1891: 65. 1892: 11. 1894: 43 (2 Anm.). 1898: 129, 142. 1914: 242, 256. 1919: 100. 1920: 9. 1922: 2. 1924: 28. 1957: 94.
- *Asperup Stations Brugsforening. Nørre Åby komm. 1967: 68. 1973: 121.
- Aspgaard brugsforening. Horne komm. 1958: 90.
- Asra v/ Julius Juhl. Århus. 1963: 232.
- Assels Pastorats Spare- og Laanekasse. 1889: 355. 1897: 115. 1898: 80. 1899: 102. 1906: 142. 1913: 138. 1917: 415. 1923: 289. 1924: 117. 1925: 213. 1935: 223. 1936: 110. 1939: 37. 1940: 71. 1941: 154. 1949: 32, 83. 1951: 18. 1958: 165. 1960: 242/243. 1963: 241.
- *Assenbølle Teglværk ved brdr. Munk, Vissenbjerg komm. 1951: 167. 1973: 177.
- Assens Betonværk, v/ Ole Bruun. 1964: 173.
- Assens Brugsforening. Falslev Sogn. 1921: 104. 1925: 187, 293. 1957: 35/36. 1967: 32/33.
- Assens Cementvarefabrik, v/ Ole Bruun. 1964: 173.
- Assens Dampvaskeri ved Grøthe Garner og Mary K. Jensen. 1969: 54.
- *Assens Møbelmagasin v/ E. & J. Mangor Petersen. 1958: 208. 1973: 221. 1973: 63.
- Assens Sparekasse. 1972: 15, 101, 185. 1973: 63.
- Assens Stokkefabrik v/ Knud Christiansen. 1964: 66.
- Assens Vaabenhandel ved R. Vestergaard. 1947: 126.
- Assens Værktøjsfabrik v/ Inge Berg. 1964: 208.
- Assentoft Brugsforening. 1932: 247. 1933: 166, 277. 1935: 20, 248. 1936: 253. 1939: 16, 237. 1940: 216. 1943: 41. 1944: 20, 196. 1957: 41. 1968: 25. 1969: 21, 26.
- Assentoft Installationsforretning v/ Edv. Kennedy Nielsen. 1968: 32.
- *Assentorp sølv ved Ole Møller. Stenmagle komm. 1958: 260. 1973: 17.
- Assing Foderstofforening. 1923: 128. 1934: 197. 1938: 194. 1940: 168. 1943: 248.
- Assing Sogns Spare- og Laanekasse. 1889: 408. 1890: 79. 1891: 61. 1899: 108. 1918: 180. 1923: 154. 1938: 89. 1940: 147. 1949: 17. 1950: 190. 1952: 184. 1953: 88. 1960: 237. 1965: 183. 1972: 12.
- Assing Sparekasse - afdeling af Hammerum Herreds Spare- og Lånekasse. 1972: 12.
- Association des Coopératives Danoises d'Exportation de Beurre. Århus. 1967: 122.

- Assorti v/ Hans Holme, Værløse, 1967: 238.
- Assurancefirmaet Centrum v/ E. Huus Pedersen, 1955: 128.
- Assurancefirmaet Svend O. Legind, Odense, 1947: 14, 1963: 96.
- Aslan v. A. Standing, Frederiksberg, 1950: 164.
- Asto v/ H. & S. Waldorff, 1947: 102, 1964: 78.
- Aston Lædervarefabrik v/ E. Bannow Sørensens, 1939: 121.
- Astor Kosmetik v/ Birthe Thorgaard, Herlev, 1969: 31.
- Astoria Lampe & Lysekroner Compagni ved H. L. Rasmussen, Hvidovre komm., 1964: 148, 1969: 243.
- Astra ved A. Hansen-Damkilde, Svendborg, 1962: 149.
- Astradan ved Søren Bork, 1950: 142.
- Astral, I/S, ved O. Eskildsen & Sønner, Gladsaxe, 1965: 196.
- Astrids Minde ved Emil Lodal Hansen, Erling Nesgaard Høyer og Helge Hedebo, Tune komm., 1969: 113, 1970: 183.
- Astronic v/ Asbjørn Smitt, Gentofte, 1966: 195.
- Astrup & Hoffmann, Sahl komm., 1954: 37, 1971: 72.
- Astrup Brugsforening, 1921: 129, 1923: 96.
- Astrup Brugsforening, Hads-Ning Herred, 1928: 83, 1956: 116, 1959: 95.
- Astrup Brændelseforening, Skjern, 1972: 160.
- Astrup Foderstofforening, Skjern, 1972: 160.
- Astrup Lokalforening, 1922: 269, 1929: 116, 1957: 15.
- Astrup og Omegns Brugsforening, 1903: 83, 1904: 55, 1905: 57, 1906: 90, 1907: 72, 1909: 102, 1910: 73, 1911: 80, 1912: 77, 1913: 242, 1916: 128, 1917: 292, 1918: 174, 1919: 243, 1922: 269, 1957: 17, 1958: 229, 1972: 61.
- Astrup Pastorats Spare- og Laanekasse, 1889: 342, 1890: 65, 1891: 56, 1892: 65, 1893: 61, 1894: 75, 1895: 82, 1896: 85, 1899: 102, 1902: 139, 1905: 105, 1908: 151, 1914: 179, 1923: 146, 1937: 119, 1938: 151/152, 1954: 12, 1957: 13, 1958: 111, 1961: 148, 1964: 234.
- Astrup Savværk & Tømmerhandel ved Peter Knudsen, Astrup-Storarden komm., 1958: 131.
- Astrup Skotøjsfabrik, Sundby - Hvorup Komm., 1946: 176.
- Astrup-Tulstrup-Hvilsted Sparekasse, 1921: 275, 1924: 185, 1926: 16, 106, 1935: 170, 1938: 191, 1939: 110/111, 1941: 134, 1946: 17, 1950: 154, 1956: 158, 193, 1959: 245, 1962: 184, 1964: 188/189, 1967: 240, 1973: 231/232.
- Astrups Maskinfabrik, Interessentskabet, ved J. V. Larsen & H. Frandsen, Kerteminde komm., 1945: 37, 141.
- Atalaya ved Jan Finn Smith, Odense, 1969: 181.
- Atelier Abelone ved K. Larsen, Gentofte, 1968: 108.
- Atelier Abio ved Erling Høfft, 1962: 242.
- Atelier Bache, 1969: 230.
- Atelier Behnke v/ K. og E. Behnke, Nyborg, 1960: 7, 188.
- Atelier E G I/S v/ Erik Nielsen og Gunnar Jensen, Nørresundby, 1961: 87, 164.
- Atelier Ellyton, 1929: 233.
- Atelier Marina v/ Else Lilian Hansen, Valø, 1972: 31.
- Atelier Print v/ Marie D. Nielsen, 1971: 74.
- Atelier Rif ved Thorvald Rif, 1954: 225, 1961: 12, 129.
- Atelier Rococo ved Fru Karen Grip, Rødovre Komm., 1946: 134.
- Atelier Stær og Lundgaard Andersen, 1963: 25.
- Athena v/ Otto Lynggaard Petersen, Vejle, 1955: 119.
- Athena/Kunst v/ A. Poulsen, I. Jaques og G. Jaques, Århus, 1973: 138.
- Atho ved Andreas Thomsen, 1943: 26.
- Athuna ved A. Thun Andersen, Frederiksberg, 1950: 29.
- Atlantic Auto Skade v/ Meir Fager, 1972: 35.
- Atlantic bold v/ Steen Jørgensen, 1970: 120.
- Atlas v/ B. V. Jørgensen, Kolding, 1964: 215.
- Atlas Trading v/ Louis Korstoft, Hornstrup komm., 1966: 99.
- A2 Scrigrafi v/ Lau Laursen, 1968: 149.
- Ator Tryk ved Jørgen Rasmussen, Kazimierz Mazur og Hans Culmsee, 1971: 17/18, 1972: 206.
- *Attahøj Stigefabrik v/ J. P. Thomsen, 1955: 85, 1973: 4.
- Attahøj Træ og Isenkram v/ Søren Scheby, 1973: 4.

- Attermann, A., & Co. I/S. Egvad komm. 1950: 191. 1963: 179. 1968: 20.
- Attermann, K., & Søns Eft. Egvad Kommune. 1944: 150.
- Atterup pibemageri v/ E. Chonovitsch. Sønder Valby komm. 1965: 197.
- Attic v/ Jørgen Paulsen og Allan Sørensen. 1972: 180.
- Attrup Brugsforening. 1912: 56, 320. 1913: 306. 1914: 296. 1915: 325. 1918: 324. 1919: 328. 1920: 259. 1922: 271. 1923: 291. 1925: 17, 297. 1927: 37. 1928: 14. 1929: 19. 1930: 25. 1931: 263. 1934: 21. 1935: 20. 1936: 19. 1939: 42. 1940: 58. 1944: 20. 1946: 68/69. 1957: 33/34. 1968: 88.
- At Your Service v/ A. Brekkaasa. 1969: 84.
- Audia Radio Service ved John Handreck Frederiksberg. 1946: 186.
- Audiodan v/ Arne Nielsen. Dalum komm. 1969: 160.
- Audio-Electronic v/ Thorn Madsen. Århus. 1968: 23.
- Audio-Film v/ J. Branner. Herstederne. 1971: 81/82.
- Audio-Perfektionisten v/ Finn R. Wenstrup. Skovbo komm. 1970: 252.
- Audioscan Elektronisk & Teknisk Import I/S v/ Steffen Frølich og Paul Saurberg. 1970: 230.
- Audiotron v/ A. Hansen. Århus. 1961: 219.
- Audio & Video v/ Lis Phillip Jensen. Frederiksberg. 1972: 63.
- Audio-Visiul Service ved Jørgen Birkegård Jensen. Esbjerg. 1964: 78.
- Audio-Vox ved Georg Andersen. 1932: 69. 1936: 124.
- Augora v/ Oluf Jens Peter Rasmussen. 1967: 156.
- Aulum Installationsforretning ved Buch og Nielsen. 1964: 125.
- Aulum Møbelfabrik ved Christiansen & Mortensen. 1935: 203.
- Aulum og Omegns Brugsforening. 1919: 330. 1920: 95.
- Aulum Sparekasse. 1948: 75. 1951: 93. 1956: 66. 1958: 106. 1959: 34. 1960: 300/301. 1962: 129, 16. 1967: 259. 1973: 14, 197.
- Auning Finerfabrik v/ Ilse Jensen. 1968: 114.
- Auning Gulv- og Møbelservice v/ Jørn Jensen. 1970: 217.
- Auning og Omegns Brugsforening. 1919: 280. 1932: 112. 1933: 165. 1957: 36.
- Aunsø-Skærvefabrik v/ G. Petersen. Bregninge-Bjergsted komm. 1968: 55.
- Aure Møbler, I/S ved Emil, Jørgen, Gert og Norma Auhagen. 1971: 48.
- Aurum guldvarer en gros v/ E. Lindbom. 1964: 184.
- *Autela v/ Erik Bach Poulsen. Rødovre. 1972: 194. 1973: 227.
- Authorsen, A. 1934: 32. 1944: 57. 1952: 152.
- Auticon v/ J. Baastrup. Sønderborg. 1970: 208.
- Auto v/ G. Larsen. Viborg. 1969: 32.
- Auto-Bremser v/ E. B. Poulsen. Rødovre komm. 1959: 118.
- Auto-Børsen ved C. Bagger. Vordingborg. 1927: 29/30.
- Autobørsen ved Hans Nielsen. Roskilde. 1954: 119.
- Auto-Care v/ Steen Schmidt-Kallesøe. Herstederne. 1973: 111.
- Autocentralen ved C. Andersen. Hjørring. 1941: 50.
- Auto-Centralen ved Harry Andersen. Silkeborg. 1942: 115.
- Auto-Centralen ved Brdr. Jørgensen. Svendborg. 1921: 122. 1930: 17.
- Autocentralen v/ Klausen og Pedersen. Gladsaxe komm. 1964: 153. 1965: 45.
- Autocentralen ved Aksel Jørgensen. Dalum. 1925: 63.
- Autocentralen, A. Larsen. Frederikshavn. 1925: 95.
- Autocentralen v/ Arne Møller. Ebetoft. 1947: 84.
- Autocentralen v/ Conrad P. Møller. Vejen. 1942: 37.
- Auto-Centralen v/ Poul Nyborg. Løgstør. 1966: 131.
- Autocentralen v/ Orla Rasmussen. Århus. 1949: 66.
- Auto Centralen ved Carl Sørensen. Viborg. 1944: 43.
- Auto Centralen, Skanderborg, ved J. C. Mikkelsen. 1947: 130.
- Auto-Centret ved Hans Jørgensen. Kalundborg. 1930: 225/226.
- Auto-Centret v/ Per Jørgensen & J. Peller Andersen. 1968: 191.
- Auto-Centret v/ Rasmussen & Poulsen. Vejle. 1970: 65/66.
- Autocentret v/ Frank Thomsen. Jørlunde komm. 1969: 9.
- Auto Centrum v/ Sv. Frederiksen. Odense. 1973: 83.

- Autocentrum v/ V. Jensen & E. B. Nielsen. Greve. 1972: 253.
- Auto-Centrum I/S v/ H. K. Kristoffersen og Chr. Jensen. Rødovre. 1970: 264.
- Auto Centrum v/ P. Olufsen. Helsingør. 1962: 256.
- *Autocentrum v/ Ernst A. Rasmussen. Odense. 1948: 136. 1973: 83.
- Auto-Centrum v/ Nic. Rose. Horsens. 1961: 205. 1965: 226.
- Auto-Chrom, P. Nielsen. 1937: 175.
- Auto-Comfort v/ S. & P. Hardrup. Glad-saxe komm. 1961: 171.
- Autocompagniet, Marielyst, v. V. Hansen og F. Jørgensen, Væggerløse komm. 1954: 201, 256. 1961: 220.
- Auto-Cosmetik v/ F. K. Christensen. 1964: 132.
- Autocyklemagasinet v. Ulf Svensen-Stevns. Frederiksberg komm. 1955: 212.
- Autocykle- motor- og scooter-service Start v/ V. Bøtcher. Odense. 1955: 65.
- Auto Cylinder Service ved Brdr. Kenvig. 1948: 19. 1968: 169.
- *Auto-Dele v/ E. A. Larsen. Odense. 1939: 124. 1973: 200.
- Auto Dress v/ J. Larsen & J. Hermansen. Lyngge-Uggeløse komm. 1967: 257.
- Autodyn v. Sv. Rasmussen & Jørn Kretschmer. Fr.berg. 1962: 148.
- Auto-Dynamo v/ H. Werner Hansen. Odense. 1969: 194.
- Autodæk Importen v/ Axel Nielsen. Fåre-vejle. 1966: 69.
- Auto-Elektric v/ H. Mathiasen & Søn. 1952: 239. 1961: 170.
- Auto-Elektro, I/S, v/ S. P. Andersen & Co. Kolding. 1954: 56. 1970: 238.
- Auto-Elektro v/ Hans Petersen. Ålborg. 1970: 26.
- Auto-Elektro ved Orla Ernst og Thorkil Sloth. Vejle komm. 1956: 115.
- Auto-Eltrik v/ Orla Ernst. Vejle. 1972: 84.
- Auto Fiks Op v/ M. Kjørholt Schau. Frederiksberg. 1972: 161.
- Autofin v/ Finn Holm Jensen. Skanderborg. 1973: 89.
- *Autofin v/ Rasmus Christian Jensen & Finn Holm Jensen. Skanderborg. 1968: 179. 1973: 88.
- Autofinanciering ved Jørgen Pedersen. Frederiksberg komm. 1960: 283. 1961: 93. 1962: 56.
- Autoforhandler Vagn Jacobsen. Kolding. 1971: 214.
- *Autoforhandler G. Tandrup. Silkeborg. 1961: 28. 1973: 202.
- Autoforretningen »Hafnia« ved Jens Kølback. Holbæk. 1958: 55.
- Autoforretningen M. Møller Nørsgaard & Co. Lumby komm. 1964: 117/118.
- Autoforum v/ J. Chr. Agersbæk. Viborg. 1972: 143.
- Autoforum v/ Aage Knudsen & John Petersen. 1969: 215.
- Autoforum v/ H. G. Nielsen. Kolding. 1971: 155.
- Auto-Forum v/ P. Pedersen og Sønner. Esbjerg. 1969: 62.
- Auto Franch & Co. 1949: 39. 1950: 215.
- Auto Gaarden, K/S. Skanderborg. 1972: 8, 51.
- Autogaarden ved Edvard Andersen. Horsens. 1949: 119.
- Autogården v/ Jørgen Birch. Thisted. 1969: 116.
- Autogården, I/S, v/ Enevoldsen Pansgaard & Søn. Give. 1973: 210.
- Autogaarden Farum v. Poul Roland Jørgensen. Farum komm. 1963: 41.
- Autogaarden v/ Ejner Ilansen. Silkeborg. 1966: 26.
- Autogården v/ G. Hansen. Kjellerup komm. 1959: 186.
- Autogården ved Poul Hansen og søn. Sakskøbing. 1964: 70.
- Autogaarden Hobro v/ Kristian Gade og Knud Bruun Larsen. 1966: 100.
- Autogården, I/S, Løgstør v/ Haagon Jensen, Bjarne Salvesen og Kaj Ove Lade-foged Jensen. 1972: 30.
- Autogaarden v/ Einer Jensen & Willy Andersen. Assens komm. 1952: 102.
- Autogården ved Einer Jensen & Willy Andersen. Middelfart. 1955: 131.
- Autogården v/ V. Holm Jensen. Odense. 1968: 210.
- Autogården v/ Karl Jensen. Viborg. 1956: 161.
- Autogaarden Kibæk ved Jensen og Mortensen. Assing komm. 1963: 200.
- Autogaarden ved Niels Mylterup. Ikast. 1960: 260.
- Autogaarden ved O. Lund Nielsen. Køge. 1945: 158.
- *Autogården I/S v/ Poul og Karl Nielsen. Horsens-Hammer komm. 1962: 76. 1973: 29.
- Autogaarden, Orhoved, ved Ove A. Petersen. Nr. Vedby Komm. 1947: 144.

- Autogården v/ Werner Petersen I/S. Tønder. 1970: 188.
- Autogården Rold ved Brdr. Christensen. 1968: 154.
- Autogaarden ved H. Salomon. Helsingør. 1954: 202.
- Autogården i Stenløse v/ Carlsen & Knudsen. 1967: 91.
- Autogaarden v/ O. Sørensen. Aarhus. 1948: 10.
- Autogaarden v/ Østergaard. Vejen. 1966: 27
- Autogårdens Autoværksted v/ Hans Hansen og Harald Becker. Vridsløselille, Herstedernes komm. 1956: 178.
- Autoglans v/ Frede Christensen. 1954: 209.
- Autogummi-Centret v/ Toft Nielsen og P. Christensen. Herfølge. 1969: 193.
- Auto Gummi Industri v/ Ernst Salomon. 1948: 59.
- Auto Gummi Lageret v/ Frederik Johansen. 1969: 245.
- Auto Gummi Lavpris v/ Frederik Johansen. 1972: 119.
- Autohallen v/ Larsen & Hagelskjær. Herning. 1973: 91.
- Auto-Hallen v/ Otto Neergaard-Pedersen. Alborg. 1963: 109.
- Auto-Hallen v/ Johs. Svejstrup. Åbyhøj. 1973: 75.
- *Auto-Hallen, I/S, v/ Johs. Svejstrup og Mathias Hansen. Åbyhøj, Åby komm. 1962: 139. 1973: 75.
- Autohjælpen ved Gottwald & Petersen. Faaborg. 1929: 50.
- Auto-Hjørnet v/ H. Berthelsen. Brøndbyernes komm. 1964: 40.
- Autohjørnet v/ Jan Skov og John Klit. Gladsaxe. 1971: 195.
- Autohuset ved Ella Andersen. Langeskov. 1963: 86, 146.
- Autohuset v/ Kaj Andersen. Vejle. 1964: 237.
- Autohuset, I/S, v/ E. Christensen og I. Kjærsgaard. Helsing-Verby komm. 1967: 155.
- Autohuset v/ A. Fich. Svendborg. 1963: 68.
- Autohuset v/ V. Holm Jensen. Dalum komm. 1965: 153.
- Autohuset ved Johs. M. Kristensen. Esbjerg. 1965: 181.
- Autohuset ved Philipp Meyhoff. Snejbjerg komm. 1963: 71.
- Auto-Inter I/S v/ H. Møller Nielsen og E. Kristensen. Brabrand. 1970: 61, 91.
- Auto-Islev v/ Andersen og Martini. Rødovre komm. 1963: 19, 20. 1964: 2, 46, 127.
- Autokan ved Svend Hansen og Kaj Larsen. 1961: 8. 1973: 160.
- Auto-Karosseriopretning v/ Oscar E. Mortensen. Aalborg. 1947: 127.
- Auto-klinikken v/ J. Schmitto. Birkerød. 1965: 198.
- Autolak, Silkeborg, ved Herm. Rasmussen. 1948: 13.
- Autolakereriet v/ Georg Arpe. Kolding. 1956: 178, 233.
- Autolakereriet Autoglans v/ Brdr. Hansen. Horsens. 1951: 83.
- Autolakeriet Landskronagade 25 v/ T. K. Ershof. 1966: 167.
- Autolakereriet Tyrol v/ Harry Nielsen. 269.
- Autolakereriet Volden v/ Fru A. Alstrup Jensen & Søn. Slagelse. 1949: 46.
- Autoliv v/ J. B. Truelsen. Vallensbæk. 1971: 111.
- Automa v/ Gunnar Jensen. 1954: 246. 1961: 96, 100.
- Auto-Maskin Bornholm v/ Jens Christian Ipsen. Allinge/Gudhjem. 1973: 148.
- Automatic-Service ved Jørgen Sørensen. Sønderholm. 1972: 167.
- Auto-Mail v. Börje Letén. Hørsholm. 1969: 122.
- Automat-Centralen ved Aug. S. Thisted. 1944: 177.
- Automat-Invest v/ John Østergaard og Bent Østenby. 1973: 67.
- Automat Kompagniet v/ Lissi Thunbo og Knud Søgaard Jensen. Århus. 1969: 2.
- Automat-Kompagniet v. Preben Vibe-Petersen & Co. 1969: 175.
- Automatisk opvask v. Egon Bodilsen. Frøberg. 1963: 117.
- Automatkantiner I/S v/ H. & J. F. Bittmann. 1963: 217.
- Automax-Autorep. & Opretning v/ J. Jørgensen og B. Poulsen. 1964: 54. 1969: 28.
- Automek v/ Børge Christensen. Årnborg komm. 1966: 97.
- Automelektrik v/ A. Bonde. Allerød. 1971: 16.
- Automessen v/ Axel Hjort. Randers. 1963: 17.
- Automi, Amager Cylinder Service v/ Kaj Nielsen. 1968: 46.
- Automobil - Droskecentralen Taxa. Kolding. 1931: 186, jfr. 177. 1954: 184.

- Automobilfabrikken Trio. Petersen Co. 1923: 234.
 Automobilfirmaet Friis Christensen og Møller Nielsen I/S. Randers. 1973: 173.
 Automobilfirmaet Tage Jensen. Århus. 1961: 17.
 Automobilfirmaet Lauritz Larsen. Fr.berg. 1957: 137.
 Automobilforhandler Peter Christensen Kolding. 1969: 5.
 Automobilforhandler Carl Edelholt, Horsens. 1959: 258.
 Automobilforhandlerfa. A. Andersen. Egvad komm. 1967: 12.
 Automobilforretningen Bornholm ved M. Plesner. Klemensker Komm. 1942: 111.
 Automobilforsikrings Agenturerne ved Gunnar Hansen. 1963: 167.
 Automobilgas-Centret v/ Villy Buus. Århus. 1970: 140.
 Automobilhuset ved Andersen & Carlsen. 1937: 71/72, 170. 1939: 5, 49.
 Automobilhuset v/ O. F. Andersen. Hjørring. 1953: 147.
 Automobilhuset v/ E. Busk Jepsen. Åbenrå. 1964: 194.
 Automobilkakeri, Lars Olsen & Søn. Rødovre komm. 1963: 112.
 Automotive Supply v/ F. K. Christensen. 1960: 34.
 Autonew, I/S, ved Lisbeth Nielsen Vinhof og Klaus Nielsen. 1952: 124.
 Auto-Nissen & Petersen. Sønderborg. 1926: 131. 1933: 46/47.
 Auto-Nord, I/S, v/ Brdr. Pedersen. 1967: 82. 1968: 145.
 Auto-Nyt v/ Poul E. Madsen & C. Blom Nielsen. Viborg. 1970: 29.
 Auto-Ophug v/ Hansen & Rosengreen. Odense. 1966: 94.
 Auto-Oprettningen. E. Mortensen. 1952: 128.
 Autoparken ved Niels Juul Blandebjerg Nykøbing F. 1935: 110.
 *Autoparken v/ Laur. Larsen. Herlufsholm komm. 1961: 221. 1973: 81.
 Autoparken v/ M. Skotte. Saxkøbing landsogsskomm. 1964: 219.
 Autoparken ved I. Wøhliche, O. Pedersen og P. Pedersen. Herning. 1969: 169.
 Auto Parts v/ Svend Madsen. Frederiksberg. 1966: 131.
 Auto-Poul v. P. Poulø. 1946: 77.
 Auto-Product ved Skarring og Skarring. Frederiksberg. 1968: 156.
 Auto-Radio v. E. Kindberg Nielsen. 1961: 82.
 Autoradio Service v. Pagels & Winter. Frederiksberg komm. 1962: 3.
 Autorep. v/ Grenbom & Petersen. Fr.berg. 1964: 237/238.
 Auto-Reparatøren ved Kaj Andersen. Helsingør. 1936: 219.
 Autoret v/ Åge Nickelsen. Århus. 1972: 141.
 Aut. El-installatør Jacob Christensen I/S. Århus. 1973: 165.
 Aut.installationsfirma Larsen & Christensen. 1970: 15.
 Auto-Ruden, Viggo Fornø. Frederiksberg. 1950: 7. 1957: 257, 258, 263.
 Auto rust protect v/ Bjarne Jørgensen. 1964: 116.
 Autosadelmagerværkstedet ved E. V. Lauritzen & Aa. Kaas Thomsen. 1951: 59.
 Autosafe v/ K. Limschou Rasmussen. 1969: 37.
 Auto-Service v/ Georg Andersen. Helsingør. 1970: 190.
 Autoservice v/ Hansen & Tegewaldt. Åbenrå. 1961: 121. 1965: 87.
 Autoservice v/ Erling og Albert Jensen. Horsens. 1970: 267.
 Auto-Service v/ Than Jensen & Heglund. 1968: 179.
 Autoservice v/ F. Tolstrup og Co. Gentofte. 1967: 230.
 Auto Shop, H. Jørgensen. Roskilde. 1955: 257.
 Autoskader v/ Hans Knudsen. Rødovre komm. 1956: 66.
 Autoskader Syd-Lyn Sydhavnens Lynlakering ved Kaj Lund. 1963: 142.
 Autoskrot K/S. Thorslunde-Ishøj komm. 1969: 117/118. 1973: 233.
 Autoskrots Legat til støtte af naturfredning og færdselssikkerhed. Thorslunde-Ishøj komm. 1969: 117.
 Autosmeden ved Leo Emil Henrik Brandt og Børge Brandt. Birkerød komm. 1956: 218, 221.
 Auto-Strøm ved G. I. Rossen. Fr.berg. 1951: 165.
 Autosyn v/ T. Frandsen & H. Schmidt. 1971: 39. 1973: 132.
 Auto-Taga ved Jørgen O. Petersen og Jørgen Vestergaard Pedersen. 1969: 93. 1973: 255.

- Autotec, Bremser, Koblinger v/ Hyldborg Jensen og Boyen Rasmussen. Horsens. 1970: 84.
- Autotelefonteknik v/ Jens Jensen. 1964: 34.
- Auto-Therm v/ L. A. Hansen. Gentofte komm. 1963: 56.
- Autotoppen v/ Andersen, Pedersen og Christensen. 1973: 94.
- Auto- og Traktorkompagniet ved Oskar Laustsen og John Pedersen. Frederikshavn. 1965: 78.
- Auto- & Traktorlageret ved Chr. Jørgensen. Skanderborg. 1951: 263.
- Autos Benzinudsalg. Hellerup. 1925: 285.
- Autotrans v/ P. Thygesen. Kolding. 1966: 44.
- *Auto-Truck v/ Poul Jørgensen. Odense 1969: 138. 1973: 238.
- Autoværkstedet v/ K. Andersen & Th. Hansen. Rødovre. komm. 1964: 28.
- Autoværkstedet Brdr. Pedersen. 1960: 147.
- Autoværkstedet F. H. M. v/ Bent Hansen. Tornved komm. 1971: 122.
- Autoværksted Gill v/ G. & N. Petersen Søborg-Gilleleje komm. 1966: 25.
- Autoværkstedet ved Jensen & Christensen. Aalborg. 1945: 160.
- Autoværkstedet v/ S. Jensen og F. M. Pedersen. Nørresundby. 1969: 78.
- Autoværkstedet v/ Mejer & Kragh. 1964: 177.
- Autoværkstedet Moca v/ K. V. Hansen & K. V. Mortensen. Frederiksberg. 1968: 99.
- Autoværkstedet Omøgade 15 v/ E. Mogenssen og K. Viholt. 1961: 214.
- Autoværkstedet Overgaard & Kaimmer. 1962: 249.
- Autoværkstedet Willemoes Jensen & Villy Nielsen. 1948: 132.
- Autoværkstedet Viben ved J. P. Eriksen. 1925: 257.
- Auto-Økonomi v/ P. Wedel Petersen. 1965: 29.
- Autria I/S v/ Bindslev, N'elsen og Lund. Autzen, M. Friis & Søn. Middelfart. 1973: 244.
- Avaks v/ G. E. Jensen. Aarhus. 1949: 102. 1968: 95.
- Avanti Sligefabrik v/ Kaj Thomsen. Brøndbyerne. 1965: 212.
- Ava-Service ved Henry Povlsen. Odense. 1963: 73.
- Avedøre Holmes El-installatør v/ Victor Johansen. Glostrup. 1965: 81.
- Avedøreholmens Motor Compagni v/ B. Langhoff og Axel Villadsen. Glostrup. 1970: 41.
- Avedøre og Brøndbyernes Symaskine- og Støvsugerservice v/ Jørgen Pedersen. Glostrup. 1968: 147.
- Avenstrup. H., & Sønner. 1943: 254. 1950: 4.
- Avenue K/S. Specialfirma for industri og håndværk. Århus. 1973: 75/76.
- Aviac v/ E. Lehrmann. Ringe. 1967: 268.
- Avionic v/ Frede Vinther. Risskov. 1972: 104.
- Aviscentralen v/ P. Garn. 1954: 82.
- *Avlstdyreksporudvalget. 1969: 74. 1973: 7.
- Avlstdyreksporudvalget Daminal. Kolding. 1973: 14.
- Avnby & Holdt. Lyngby-Tårnbæk. 1972: 186.
- Avnby-Skilte. Hjørring. 1963: 182.
- Avnbøl brugsforening. 1948: 195. 1953: 78. 1957: 90. 1958: 60. 1960: 92. 1961: 8. 1963: 246/247.
- *Avnbøl lokalforening. 1948: 195. 1950: 60. 1951: 50. 1952: 10. 1956: 23. 1959: 186. 1961: 8. 1962: 37/38. 1963: 24. 1973: 55.
- Awaco ved ingeniør E. Thomsen. Gentofte. 1968: 165.
- Awil Strikkeri's Eftf. v/ N. G. Nielsen. Sønderborg. 1957: 87.
- Axella belysning v/ Aksel Larsen. Nørresundby komm. 1970: 17.
- Axelsen & Carlsen. 1927: 76. 1938: 205.
- Axelsen, A., & Co. 1932: 187. 1938: 74. 1944: 29.
- Axelsen, V. & B., møbelfabrik. Køng komm. 1956: 212. 1964: 93.
- Axeltorvets Farvehandel ved Kurt Rasmussen. Næstved. 1954: 161.
- Axen, G. & T. Hamburger. 1965: 132.
- Axfinn Konfektion, Engesvang v/ Aksel Hansen. 1964: 159.
- Axgil Foto — Dansk Forretnings Tjeneste — Dansk Foto Tjeneste, I/S. Skovbo komm. 1967: 159.
- Axolinfabrikken, Østjysk Kemisk Industri v/ Frank Arndt. Århus. 1973: 250.
- *Axolinfabrikken, Østjysk Kemisk Industri I/S v/ M. Rich. og F. Arndt. Viby J. komm. 1961: 68. 1973: 258.
- Axon Reklame, Axel Sonnergaard. 1932: 255. 1967: 247.
- Axt, P. & Co. Brøndbyerne. 1972: 210.
- Axwi Værktøjsfabrik ved Axel Wichmann. 1961: 126.
- Azeva ved Eva Olga Nielsen. 1971: 121.

- B.-jörn reklame v/ Björn Ottosen og Jörn Homann. Hjørring. 1973: 181.
- B. A. Electronic ved Børge Albæk Petersen. Odense. 1972: 249.
- B.A.S. v/ Erik Back. Birkerød. 1970: 138.
- B. B. boutique, The, v/ Bente Ben-Abou. Frederiksberg. 1971: 68.
- B. B. Film ved Børge Larsen. Bogense. 1949: 116.
- *B-B Gardiner og Sengeudstyr I/S v/ Bruun og Rasmussen. Silkeborg. 1973: 135/136, 161.
- B. B. Kontorsystem v/ U. Brage-Andersen. 1973: 208.
- *B. B. Kontorsystem I/S v/ U. Brage-Andersen & O. Brix. Hvidovre. 1973: 111, 179.
- BB modenyt v/ Bodil Brændstrup. Gladsaxe. 1970: 43.
- B. B. Porcelæn Byens Bedste v/ Chr. Rydberg Nielsen. 1962: 206.
- B & B.s tøjmrer og snedkerforretning v/ John Bransholm og John B. Kristiansen. Brøndbyerne. 1973: 131.
- B B R-Biler I/S v/ Ejnar Braad, Peter Bjørn, Erik Ravn. Randers. 1972: 223.
- B. E. Film v/ P. Eskesen. 1955: 202. 1959: 128. 1960: 65.
- B. G. Trading v/ F. Brøns Gauslev. 1968: 57.
- B. H. Charmaine v/ Lilli Kastberg Nielsen. Århus. 1971: 102.
- B. H. Charmaine v/ N. P. Sørensen. 1971: 15.
- B. H. Magasinet v/ Børge Hermansen. Århus. 1970: 174.
- B H L-Electronic v/ Bent Bartholdy. Gladsaxe. 1971: 29.
- B. H. P. Stenindustri v/ Bent Hintze Petersen. Vallensbæk. 1972: 219.
- B. I. Vellerup design v/ Ida Roholm. Ferslev-Vellerup komm. 1961: 205.
- B. J. Agency v/ Birte Ladefoged Jørgensen. Randers. 1972: 159.
- B & J, Baumann & Jensen, I/S, ved Frode Baumann og Povl Jensen. Sydals. 1973: 70.
- BJ Børnetøj v/ Brdr. Jensen. Værløse. 1967: 227.
- B J Design v/ Bente Johhannessen. Frederiksberg. 1968: 156.
- B J Electric v/ Jensen og Bjørnsholm. Ringsted. 1972: 152.
- BJ Fabrikken v/ Børge Jensen. Tilst. 1967: 58.
- B. J. Kiosken ved Benny Hansen og Jørgen Friberg Nielsen. Rødovre. 1971: 205.
- B. J. C. Filmproduction ved B. J. Nielsen. 1973: 40, jfr. 35.
- B. J. F.-Byg ved Bent Jensen, Jens Aage Nielsen og Flemming Raun. Tornved. 1973: 189/190, jfr. 93.
- B. K. Auto Ishøj (Fiat i Ishøj) v/ Jørgen Bregnes og Alf Kronholm. Torslunde-Ishøj. 1973: 177.
- B. K. design v/ Hammer og Sandersen. 1972: 204.
- B - K - Tal v/ F. Velschow-Rasmussen. 1966: 22.
- B K Aviation I/S v/ A. Krosgaard-Jensen og Finn Black. Brabrand. 1971: 8.
- B. & K. Trading Co. v/ Christian Fabricius Birch og Ole Stig Kanberg. 1971: 208.
- B. & L.-Gulve, Interessentskabet, ved H. J. Brink og P. Linné. Greve. 1972: 205.
- B. L. Palby - Ingeniør- og Handelsfirma. Glostrup. 1971: 5.
- B. og C. møbelindustri, I/S, v/ P. W. Andersen og Niels Buhl. Vallensbæk. 1967: 97.
- B & E Elektrik ved B. Jepsen og E. Rasmussen. Højelse komm. 1968: 62.
- B. & H. Electronic ved M. Haugland og J. Brask Jensen. Birkerød. 1965: 47. 1966: 79.
- B. & J. Automobile I/S v/ Jørgen Johansson & Co. 1970: 23. 1971: 45. 1972: 212.
- B K Typehus v/ B. Knudsen. Gjerlev-Dråby komm. 1965: 226.
- B. L. Varme v/ B. Jensen og L. Andersen. Herring. 1973: 178.
- B.-M. Træløst v. H. Brøchner-Mortensen. Farum. 1965: 228.
- *B. M. T. Bygnings-Automatic v/ Poul B. Nielsen. 1965: 100. 1973: 40.
- B + M tryk v/ Bruno Hansen og Mogens Jepsen. Vejle. 1967: 260.
- B. & O. Service v. Jørgen Hammeken 1947: 181.
- BP Auto-Service v/ K. Simonsen. St. Nustrup. 1966: 51.
- BP klima- og ventilationsanlæg v/ Bjarne Pedersen. Århus. 1972: 89.
- BP Service, I/S. Nørgaard & Madsen. Haderslev. 1963: 177.
- B. P. Service v/ Helge og Flemming Pedersen. Juelsminde komm. 1969: 107.
- BP Service v/ E. Thrysoe & H. Lund. 1967: 5.

- BP Servicestation v/ Svend Ove Christensen. Hillerød. 1966: 183.
- BP Service Station, v/ Brdr. Christiansen. Tønder. 1960: 293.
- BP Servicestationen, Vadum v/ Henning Dahl Sørensen og Darcy Dag Nielsen. Vadum. 1972: 225/226.
- BR-Legatøj Indkøb I/S v/ Børge Rasmussen, Henrik Gjørup og Bjarne Gjørup. Tune komm. 1968: 218.
- BS Automobiler v/ Gretha Larsen. Brøndbyerne. 1968: 195.
- B. S., Ilskov v/ Jørgen Bagenfelt og Arne Simonsen. Herning. 1973: 91.
- B. S. Montage, Installations- og Ingeniørfirma v/ Gunner Thomasen. Holbæk. 1972: 146.
- B. S. M. kemikalier v/ Bent Sommer Madssen. Nr. Alslev. 1970: 76.
- B & S Electric I/S v/ W. Bergenholt & M. Schaal. Sengeløse. 1968: 74.
- *B. og S. Olie I/S v/ Jørgen Bay og Freddie Staal. Gentofte. 1972: 144. 1973: 122.
- B. S. Radio og TV Service v/ Per Bønne-lycke og Stephen Schmidt. 1972: 180.
- B.T.-Centralen ved Augusta Emilie Christensen. Skive. 1956: 46.
- B. T. Centralen, Århus, v/ K. Deleuran. 1970: 151.
- B. T.s Møbel-Messe v/ B. T. Nielsen. Hillerød. 1961: 239.
- B. & T. Nyt tøj v/ Bruun & Therkildsen. Roskilde. 1971: 60. 1972: 158.
- B. V. Autodele v/ B. Jeppesen og V. Sørensen. Hobro. 1969: 199. 1970: 260.
- B. V. K. Beskyttede Virksomheder, København. 1963: 246.
- B V L-matic v/ B. V. Larsen. Græsted-Gilleleje komm. 1970: 156.
- Baadebyggerne Brdr. Rasmussen ved Christian og Ludvig Rasmussen. Ager-sø Kommune. 1944: 142. 1969: 58.
- Bådehavnens Autolakering. Preben A Larsen. 1969: 102.
- Bådehjørnet v/ Jens Ove Jensen og Ole Schaap Bulk. Gørlev. 1973: 92.
- Baadeværftet Kertemind, I/S. 1960: 279.
- Båd & Motor ved Sv. Petersen. Ålborg. 1971: 248.
- Baad- og Motor Co. ved Alv. Bondegaard, H. Nyborg og N. U. Nyborg. Odense. 1919: 208.
- Baadh og Winthers Eftf. Ribe Isenkram v/ S. Jagd Lauritsen og Søn. 1971: 184.
- Baagøe, L. J., Svendborg. 1889: 163. 1902: 155. 1904: 74, 95. 1912: 21. 1925: 11. 1926: 123. 1929: 50, 139. 1959: 52. 1960: 284. 1967: 126.
- Båndoptager Magasinet v. Ingeman Poulsen. Frederiksberg komm. 1962: 213.
- Bårse Finercentral I/S v/ Petersen og Hansen. Præstø. 1973: 94/95, jfr. 80/81.
- Baastrup Maskinfabrik v/ Arne Lisberg. Øster Snede. 1967: 115.
- Baastrup, Ib. Frederiksberg. 1969: 216.
- Babydoll v/ Frida Kristensen. Horsens. 1961: 227.
- Baby-House v/ Poul Würtz. 1966: 217.
- Bacehus Vinlager v/ brdr. Marcussen. Frederiksberg. 1969: 30/31, 145.
- Bach og Dahl. Nykøbing M. 1931: 259. 1933: 91.
- Bach & Bonnes Eftf. 1922: 199. 1961: 102.
- Bach & Co. Ålborg. 1973: 76.
- Bach og Eilgaard, I/S. Hadsund. 1953: 122.
- Bach og Jensen. Horsens. 1946: 211.
- Bach & Jensen, Kristrup komm. 1965: 49.
- Bach og Kristiansen. Tømrer- og Bygmestres, I/S. Herning. 1973: 61.
- Bach & Meyer. Hillerød. 1967: 18.
- Bach og Poulsen. Silkeborg. 1960: 165.
- Bach, Axel, & Søn. Hobro. 1962: 15. 1964: 15.
- Bach, Berg & Egmosen Hansen. Ålborg. 1933: 113. 1949: 168.
- Bach, Hans. Frederiksberg. 1946: 170. 1948: 66. 1951: 285. 1956: 107, 113. 1960: 49, 66, 74. 1965: 144.
- Bach, N. C. Nørresundby. 1910: 161.
- Bach, Petersen. Ålborg. 1918: 197, 221. 1928: 98. 1938: 59, 185. 1941: 31. 1949: 48. 1951: 93. 1957: 191.
- Bach, Sten. 1970: 81.
- Bach, Willy. Frederiksberg. 1928: 5. 1964: 223.
- Bachs Bogtryk.-Holsted. Holsted. 1973: 4.
- Bachs, Willy, Vatskulderfabriks Eftf. v. Børge Johannsen. Frederiksberg. 1955: 90.
- Bache, E. J. E. 1937: 171.
- *Bachmann & Holtten. 1972: 139. 1973: 50.
- Bachmann, Aage. 1973: 50.
- Back, Chr., Biblioteksbogbinderi. Svendborg. 1969: 19/20.

- Back's Marineagentur og -Service v/ Jørgen Back. 1973: 50.
- Backhaus, Aage. 1942: 104.
- Bacon Knas v/ Hugo Jensen. Abyhøj. 1965: 215.
- Bacotex v/ Vincenzo & Anne-Grethe Commisso. Greve komm. 1971: 54.
- Baess, Klaus. 1970: 140.
- Baentsch's, G. A., 4 Eftf. 1949: 130.
- Bagenkop Brugsforening. 1897: 37. 1930: 44/45, 228.
- Bagenkop Smede- og Maskinværksted v/ Hans Ingvor Hansen og Jan Eskebjerg Olsen. Sydlangelands komm. 1966: 189.
- Bager, Arne. Faaborg. 1938: 149.
- Bager, Olaf, Antikvariat. 1947: 114.
- Bagergården v/ Holger Knudsen og Søn. Horsens. 1973: 194.
- Bagerhjørnet v/ Børge Ibsgaard og Poul Serup. 1962: 201.
- Bageriet Dannebrog ved H. J. Hansen. Sandved. 1906: 109. 1952: 235, 241.
- Bageriet Møllegaarden ved C. V. Hansen. Svendborg. 1935: 242. 1965: 200.
- Bageriet Vesterport ved Ejner Madsen og Erik Jensen. Frederikshavn. 1958: 195.
- Bagerimaskin Service v/ J. P. Danielsen. 1967: 21.
- Bagermester O. J. Brandorff og Søn. Horsens. 1968: 216.
- Bagermester Grønbech & søn. Elling komm. 1964: 254. 1965: 110.
- Bagermester Th. Leonhardsen og Søn, I/S. Roskilde. 1970: 30.
- Bagge, R., & E. Christensen I/S. Århus. 1970: 113.
- Bagger's Motor Service. Gentofte komm. 1953: 7.
- Baggers Special Agenturer. Frederikssund. 1953: 103.
- Bagges, Fr., Kongelig Hof - Bogtrykkeri. 1905: 179. 1914: 103. 1922: 241. 1927: 47. 1928: 44. 1929: 65. 1935: 124. 1943: 180. 1946: 165. 1956: 198. 1961: 65.
- Bagsværd Elektrikeren ved Poul Ryby. 1963: 141.
- Bagsværd Elservice v/ Holger Petersen. Gladsaxe. 1965: 24.
- Bagsværd Farveri og kem. Tøjrensning v/ A. Kreipke. 1944: 60.
- Bagsværd & Hareskovby Olieforretning v/ E. Glæsel. 1971: 196.
- Bagsværd Hobby v/ Conrad Jensen. Gladsaxe. 1971: 55.
- Bagsværd Installationsforretning ved Poul Ryby. 1963: 141.
- Bagsværd Slagter & Viktualie I/S v/ Kaadtmann og Petersen, Gladsaxe. 1965: 216.
- Bagsværd Smedie v/ Immanuel Jensen. Gladsaxe Komm. 1946: 61.
- Bagsværd Sparekasse. 1968: 106.
- Bagsværd Special Optik ved Per Burchardi og Hugo Trobeck. Gladsaxe komm. 1964: 221.
- Bagsværd Tobak- og Vinhandel v/ Jakobsen og Becker. Gladsaxe. 1973: 150.
- Bahamas and Denmark Commercial Enterprises v/ Dennis. 1967: 108.
- Bahn, Christian Ludvig Nielsen. 1907: 233. 1914: 5.
- Bahnert & Søn. 1946: 165. 1957: 150. 1958: 191.
- Bahnsen's, Ferd. S., eftf. v/ Jørgen Christensen. 1955: 202.
- Bahnson, Louis, Brøndbyerne. 1965: 212.
- Bak & Hansen, I/S, Hvilsager-Lime komm. 1953: 261. 1954: 44.
- Bak & Jensen-Urenfeldt. Aalborg. 1946: 83.
- Bak & Rye. Århus. 1967: 79.
- *Baka ved K. Skov. 1942: 211. 1973: 180.
- Bakelit-Compagniet v. K. Busk & J. Rasmussen. Hvidovre Komm. 1947: 30. 58. 197. 1958: 254.
- Baki v/ Frederik C. Bay. Brylle komm. 1959: 149.
- Bakida v/ Th. E. Pedersen. Ikast. 1970: 263.
- Bakkebølle Snedkeri v/ Arne Christensen. Vordingborg. 1968: 92.
- Balancen ved H. P. Westh. Rønne. 1957: 10.
- Balco v/ J. Baltzer Knudsen VVS-teknikagentur. 1966: 36.
- Bald, Valdemar. 1921: 284. 1933: 269. 1944: 186. 1951: 170. 1953: 68. 1957: 21. 1971: 66.
- *Baldersbrønde Trælasthandel v/ Mads Nielsen. Høje-Tåstrup. 1965: 114. 1973: 205.
- Balders Magasin v/ Søren Harbom. 1947: 9. 1962: 114. 1963: 125. 1965: 95.
- Bale'mo Smedefirma, inventarmontering v/ Harry Hansen, Smedemester. Baile-rup-Måløv. 1966: 195.

- Balkanimpex v/ G. A. L. Thorsen, Lys-trup. 1968: 11.
- *Balkan import v/ Wenzel Schmidt, Århus. 1968: 4. 1973: 257.
- Ballanco, I/S, v/ A. Bech og A. Borré. 1973: 45.
- Balle & Lundquist. Stege. 1925: 61. 1929: 11.
- Balle Brugsforening. Bredsted komm. 1967: 14.
- Balle Kirkebys Brugsforening. 1916: 129. 1940: 106.
- Balle Tømmerhandel ved Vagn Levring. 1965: 108.
- Balleby, Christen. Dybvad. 1945: 75. 1947: 74.
- Balleby, J. G., & Co. 1945: 56. 1946: 117. 1948: 199. 1951: 230.
- Balleby, J. M. & Søn. Silkeborg. 1933: 163. 1934: 97. 1949: 53.
- Balleby, Karen, Chr. Ballebys Eftf. Skæve Komm. 1947: 74.
- Ballen Dampskibsexpedition ved Emil Bernth. 1909: 287.
- Ballen Maskinfabrik v/ Aage Johansen & Søn. Tranebjerg komm. 1958: 9.
- Ballen og Omegns Brugsforening. 1916. 188. 1917: 445. 1970: 80.
- Ballermann/s Eftfs. Bogtrykkeri v/ Viggo Bregnedal Hansen og Flemming Sonne Larsen, Ålborg. 1965: 231.
- Ballerup Bogbinderi I/S v/ Arne Mortensen og Erik Back Scherbe. 1969: 77.
- Ballerup Boghandel v. Trygve G. Mæhle. 1946: 62, 80.
- Ballerup Boligcenter v/ L. Jacobsen. 1968: 140.
- Ballerup Dental-Laboratorium v/ Aage Mortensen. 1966: 209.
- Ballerup El Køb Center, L. J. Mouritzen & Søn K/S. Ballerup-Måløv. 1973: 160.
- Ballerup El-Montage v/ Ove E. Dalsgaard. 1971: 51.
- Ballerup Gardinservice v/ Agnes Brunstad, Sæby-Gærshøj komm. 1967: 192.
- Ballerup Guld - Sølv, Ure og Optik v/ R. Müller. 1967: 224.
- Ballerup Herremagasinet v/ B. Christiansen. Ballerup-Måløv komm. 1963: 89/90.
- Ballerup Lyskopi, I/S, v/ Børge Thavlov, Arne Petersen og Sonny Petersen. Ballerup-Måløv komm. 1964: 33.
- Ballerup Olie v/ Georg Petersen og Knud Petersen. Ballerup-Måløv komm, 1964: 139.
- Ballerup Nye Sko v/ Anna-Lise Mosekjær og Christian Mosekjær. Ballerup-Måløv. 1973: 173.
- Ballerup Special-optik (Brilleoptik) v/ N. Jørgensen. 1966: 175.
- Ballerup Storkøb v/ Jørgen Boyde Pedersen. 1968: 94.
- Ballerup Supermarked v/ P. Vinther-Jensen. Ballerup-Måløv komm. 1966: 173.
- Ballerup Tapet- og farvehandel v/ Tage Andersen. 1952: 97.
- Ballerup Træindustri v/ P. Hillestrøm Jensen, Bjergsted. 1972: 245.
- Ballin og Co. 1941: 123. 1950: 101. 1965: 85. 1968: 23.
- Ballins Eftf. v/ R. Jensen-Kanstrup, Nakskov. 1971: 90.
- Balling og omegns Brugsforening. Balling-Volling komm. 1958: 193. 1960: 172. 1971: 114.
- Balling Sparekasse. 1914: 317. 1917: 228. 1927: 63. 1929: 119. 1932: 106. 1939: 12. 1949: 137. 1966: 215. 1971: 100.
- Balling VVS, Dahl og Graversen I/S. Spøttrup. 1971: 127.
- Ballum Brugsforening. 1922: 257. 1934: 83. 1961: 56/57. 1962: 52. 1965: 179. 1968: 138. 1970: 35.
- Balmar Charter I/S v/ A. Hansen, Egersund, K. Hansen, Sønderborg og A. P. Jensen, Hongkong. Egersund. 1972: 181, 252.
- Balschmidts Hattefabrik I/S. Frederiksberg komm. 1958: 56. 1968: 83.
- Baltic Company ved Niels Mørch og Th. Stangebye. 1920: 162. 1942: 5.
- Baltic Marine K/S v/ K. Frellesen, Sønderborg. 1973: 73.
- Baltic shipping v/ O. W. Følting. 1959: 86. 1969: 49. 1970: 221.
- Baltisk Kul & Koks Kompagni, C. Lund Hansen. 1934: 203.
- Baltoni v/ Eliarz Gonik & Ch. Cederbaum. 1973: 116.
- Baltorp Træløst v/ Ib Bent Jensen. Ballerup-Måløv. 1970: 245.
- Baltzersen, R. 1961: 104.
- Baltzersens, Fr., Efterfølger v/ Hvid og Blem, Århus. 1964: 168. 1966: 116.
- Bamba's Fabrikker v/ Johs. Brobjerg. Gentofte Komm. 1940: 205. 1956: 202.
- Bambetti v/ Knud Nielsen. 1966: 178.
- Bamsen v. Christensen & Hostrup. Frederiksberg. 1947: 121.
- Banck, Otto. 1972: 130.

- Banco Trådvarer v/ Poul Martins. 1960: 300.
- Bandageri Fix ved Hans Jakob Pedersen. Frederikshavn. 1930: 276.
- *Bandagist Ditlev I/S. Randers. 1969: 21. 1973: 110.
- Bandholm Brugsforening. 1967: 77/78, 145.
- *Bandholtz, H. 1938: 2. 1941: 2. 1960: 230. 1963: 15, 22/23. 1973: 69.
- Bandholtz Sko. Århus. 1963: 51, 149.
- Bang & Jensen. Aarhus. 1898: 47, 168. 1899: 14. 1929: 208.
- Bang & Kronbo. Hasseris. 1933: 159. 1949: 48. 1952: 78. 1965: 200.
- Bang & Laursen. Frederikshavn. 1947: 73.
- Bang & Madsen. Assens. 1948: 136. 1959: 136. 1973: 220, 258.
- Bang & Riberholt. 1952: 207.
- Bang, H., & Co. 1957: 153/154. 1959: 179. 1962: 37, 55. 1964: 27. 1967: 225. 1969: 49, 188. 1971: 147.
- Bang, Jens, I/S. Børglum-Furreby komm. 1968: 2.
- Bang, Leth, St. Clemens Bog- & Papirhandel. Aarhus. 1904: 140. 1925: 190 (2 Anm.). 1928: 12. 1946: 106. 1957: 243.
- Bang, N. C. Odense. 1917: 257. 1924: 90/91. 1930: 251. 1937: 99
- Bang, P. Hofman. 1895: 57.
- Bang, Poul, & Søn. Århus. 1956: 43. 1970: 266.
- Bang, Seneca, & Co. 1939: 25. 1958: 153. 1968: 46, 55.
- Bang, Villh., og N. Kirkegaard (Maskinfabrik), Maabjerg. 1892: 44.
- *Bang's Konserverfabrik. 1945: 14. 1973: 181.
- Bangs, Ferdinand, Efterf. H. V. P. Hansen. Roskilde. 1928: 29. 1960: 95.
- *Bangs, Frederik, Efterfølger, J. C. Petersen. Nykjøbing Mors. 1919: 133 (2 Anm.), 277. 1933: 65 (2 Anm.), 254. 1939: 127. 1973: 198.
- Bangs, Oluf, Eftf. 1964: 55.
- Bang-Pedersens Eftfl. v/ Kaj Devantier og Laurits Pedersen. 1953: 83.
- Bangsbostrand Maskinsnedkeri v/ Munch og Ejsenhardt. Frederikshavn. 1939: 127.
- Bangsbostrand savværk og kassefabrik v/ P. Olesen og sønner. Frederikshavn. 1951: 18. 1955: 197. 1956: 15.
- Bankierforretningen Falken v/ Kay Thomsen. Glostrup. 1952: 199.
- Bantam ved R. Lyhne. Odense. 1939: 29.
- Barba-rella ved Alice Jensen og Elin Jensen. Hjørring. 1972: 111.
- Barber & Frisør Salonen Øresund ved Johs. A. Boyesen. 1924: 147.
- Bar Ken Furn v/ P. Henriksen. 1970: 109.
- Barcas v/ Henry Wurms 1960: 211.
- Barchager, E., & Co. Rudkøbing. 1958: 162.
- Barde Foderstofforretning. 1931: 264.
- Bardings, Johan, Renseriers Eftf., Aalborg, v/ J. Bernth. 1963: 54.
- Bardo ved T. og E. Lørentzen. Vorgod komm. 1963: 37.
- Barfoed, O. 1940: 64.
- Barfod, Bent, Film. 1959: 151.
- Barfred, E., og K. Jacobsen. 1942: 45.
- Barito v/ Gunnar Knudsen. Viborg. 1948: 154.
- Barkholt, Arne Hansen. Frederikshavn. 1918: 299.
- Barkholts, Johs., Boghandel. Kolding 1947: 132. 1957: 36/37.
- Barmer og Omegns Brugsforening. 1933: 12. 1957: 263/264. 1967: 166.
- Barnevognscentralen v/ O. Haagen Nielsen. Horsens. 1946: 17.
- Barnevogns-Centralen v/ E. R. Nielsen. Århus. 1970: 31.
- Barnevognscentralen v/ Karsten D. Wiin-green. Odense. 1971: 4.
- Barnevognsfabrikernes Udsalg, Aalborg Barne-Service v/ H. Kirketerp-Møller. Ålborg. 1963: 126.
- Barnevognslageret v/ John Christiansen. Odense. 1973: 17.
- *Barnevognslageret v/ C. Heimann Gre-gersen. Odense. 1964: 65. 1973: 17.
- Barnevognslageret v/ Knud Olesen. Århus. 1957: 213.
- Barni Blomster v/ Jan Svendsen. 1966: 143.
- Barrekontoret v/ Ruth Ørsum. 1958: 125.
- Barrett & Madsen. 1971: 225.
- Barrit Company Eftf., The, v/ Karsten Thorholm. 1972: 216.
- Barrit Brugsforening. Juelsminde. 1967: 163.
- Barrit Jernstøberi ved Carlo Nielsen. Barrit-Vrigsted komm. 1950: 14.
- Barritskovby Sparekasse. 1971: 40.

- Barritskovby Autoværksted ved Nymann og Sørensen. Barrit-Vrigsted Komm. 1946: 211.
- Barritskovby Brugsforening. 1967: 139.
- Barrit Sparekasse. 1971: 40.
- Barrit-Vrigsted Sognes Spare- og Laanekasse. 1889: 75. 1890: 118. 1896: 31. 1902: 144. 1903: 44. 1904: 39. 1905: 41. 1908: 51. 1909: 53. 1911: 59. 1912: 58. 1913: 173. 1914: 61. 1916: 106. 1922: 189. 1935: 200. 1936: 162. 1938: 64. 190. 1949: 171. 1952: 254. 1954: 168, 196. 1960: 47/48, 132/133.
- Barsøe, Chr. 1922: 46. 1926: 49, 149. 1930: 121. 1934: 88. 1956: 68. 1957: 30.
- Barth & Jensen's Eft., fh. 1931: 29.
- Bartholdy, Christian Emil Olufsen. 1910: 94 1912: 182.
- Basse-Hansen, G. & Co. Maskinfabrik Skibet komm. 1969: 9.
- Bastbro Plast v/ brdr. Wandahl Andersen. Stenløse komm. 1970: 113.
- Basted's 2. Eftf. v. H. P. Andersen. 1969: 209.
- Bastrup, A. 1947: 117. 1956: 95. 1958: 96.
- Batavia-Kaffe v/ Preben Hjortholt. 1963: 33.
- Balfadan ved F. Kjør Jørgensen. Søllerød komm. 1964: 132.
- Batiken v/ Inge Christophersen & Co. Odense. 1970: 31.
- Battery Supplies ved H. Norsfelt, Gentofte. 1972: 153.
- *Bauer, W., & Søn. Taarnby komm. 1956: 209. 1963: 4. 1973: 231.
- Bauerfeind, K. 1946: 167.
- Baungaard, R., & Co., Søllerød komm. 1961: 152. 1962. 171. 1966: 5.
- Baunsgaard, P. Aarhus. 1939: 39. 1943: 14, 81. 1953: 8. 1957: 148/149. 1959: 7. 1966: 160.
- Baunshøj og Bredkjær Larsen, I/S. Skive. 1972: 24.
- Baunsoe, Georg, & Søn. 1961: 171. 1964: 229.
- Bay og Vinding. Gentofte. 1934: 263. 1940: 8. 1952: 142, 149.
- Bay, Frants, & Co. 1912: 7. 1916: 358. 1920: 31. 1923: 5. 1927: 4, 188. 1938: 3, 6. 1939: 22. 1954: 39. 1957: 135, 194. 1958: 253.
- Bay, P., Frugt en gros. 1942: 24. 1951: 240. 1952: 42. 1958: 78.
- Bay-Christensen, H. Frederiksberg komm. 1963: 231.
- Bayer & Holst. Aarhus. 1889: 64.
- Bazar du Nord ved G. Mortensen. Rønne. 1908: 283. 1941: 46. 1942: 197.
- Beam v/ Kirsten Brandt. Funder. 1967: 248.
- Beatrice ved M. Arstrand. Liseleje. 1938: 79.
- Beauty-Look v/ Egon Brasen. 1966: 142.
- Beaux Arts of Copenhagen v/ Jørgen Bechmann Hansen. Frederiksberg. 1970: 127.
- Bech & Worm - Leonhard. Rødovre. 1971: 50.
- *Bech Distribution. 1971: 149. 1973: 4.
- Bech, E., og H. Mathiesen. 1954: 42. 1956: 135, 176. 1960: 228. 1962: 169.
- Bech Mail-Service. 1970: 89.
- Bech, Sigrun. Århus. 1970: 184.
- Bech, V. C., & Søn. 1906: 3. 1916: 182. 1950: 82.
- Bech, Wilh. Chr. Horsens. 1969: 67/68. (2 anm.). 1973: 5, 52.
- Bech Trans-Scandinavia ved Jørgen Bech Gentofte. 1968: 170, 189.
- Bech's, E., Eftf. v. B. Konradsen. 1961: 132.
- Bech-Jacobsen & Co. Odense. 1968: 103, 104. 1972: 226.
- Bech-Nielsen & Jeppsson I/S. Ramsø. 1973: 144.
- Beck & Gregersen, ingeniør & entreprenørfirma. Gladsaxe. 1972: 19.
- Beck, Chr., & Søn. Horsens. 1950: 91. 1952: 45.
- Beck, J. A. O. Aarhus. 1947: 189. 1950: 57. 1961: 21.
- Beck, J. L., & Co. Horsens. 1912: 139. 1913: 48. 1915: 230. 1932: 15. 1941: 52. 1948: 50. 1962: 169. 1965: 74. 1969: 64.
- Beck, M. H., Textil Co. 1951: 55.
- Beck-Friis, N. E. 1939: 179. 1942: 234. 1945: 46, 1949: 129. 1953: 105. 1962: 211. 1964: 69. 1965: 3. 1966: 125. 1971: 239. 1972: 75.
- Becker & Eibys Maskinsetteri I/S. 1941: 189, 227. 1972: 45.
- Becker & Svendsen. Hvidovre. 1970: 55.
- Becker, K. H., indehaver Kai Aage Ludvigsen. Frederiksberg komm. 1963: 74.
- Becker-Christensen, v/ G. Becker-Christensen, K. Becker-Christensen og E.

- Becker-Christensen, Vejle. 1941: 238/239. 1942: 98. 1961: 19. 1962: 194/195.
- Beckers, Carl J., Eftf. 1951: 265.
- Beckers, O. W., Eftf. Bogtrykkeri. 1961: 163.
- Beckett & Meyer. 1889: 82. 1894: 120. 1895: 2, 88. 1896: 154. 1897: 33, 43. 1899: 2. 1900: 102. 1906: 3. 1922: 6, 177/178. 1923: 135. 1929: 267. 1935: 95. 1944: 110. 1947: 157. 1948: 59.
- Bedena, I/S v/ H. Skalbo & Co. Gladsaxe. 1968: 183.
- Beder Købmandshandel v/ J. Pedersen. Beder-Malling komm. 1960: 269.
- Beder Trædrejeri v. A. Jensen. Beder-Malling komm. 1956: 193.
- Bederslev og Omegns Brugsforening. 1902: 214. 1903: 56, 201. 1904: 214. 1905: 257. 1906: 4, 258. 1907: 293. 1908: 307. 1909: 315. 1911: 47. 1912: 47. 1913: 41. 1914: 48. 1915: 62. 1916: 56. 1917: 68, 290. 1918: 69. 1919: 49. 1920: 60. 1921: 43. 1922: 33. 1923: 38. 1924: 37. 1925: 63. 1926: 31. 1927: 30. 1958: 86.
- *Bedre Brugte Automobileer v/ A. Winther og M. Terkelsen, Horsens. 1971: 222. 1973: 178.
- Bedre Syn v. Optikermester Poul S. Christensen. 1958: 10.
- Bedsted og Omegns Brugsforening. 1933: 182/183. 1938: 83. 1939: 254. 1949: 118. 1954: 184. 1957: 76. 1959: 148. 1960: 169. 1961: 115. 1965: 83. 1966: 95. 1967: 166.
- *Bee-bee v/ Finn Birger Christensen. 1969: 155. 1973: 193.
- Beeken, F. A. Hvidovre. 1964: 190.
- Befas Køkkener v/ M. Smits, Løgstør. 1970: 262.
- Befran v/ Jette Francker & Bertrand Bech. 1967: 95.
- Befro v/ B. Frommelt, Ballerup-Måløv. 1971: 86.
- Beg & Bitumen-Compagniet v/ Asger Tulinus & Co. 1954: 222, 247. 1956: 141.
- Begina Import v/ Hans Bagge Hansen. Stege. 1967: 175.
- Behns, A., 2. efterf. ved Hans Erik Blankschøn, Sønderborg. 1958: 53.
- Behrend, A., Glostrup. 1957: 125. 1958: 231. 1960: 39. 1961: 171. 1964: 86. 117.
- Behrens, H. R. Frederiksberg. 1954: 205.
- Behrendsen, E., & Søn. Odense. 1969: 4.
- Beidil, M., Værktøjs- og Maskinfabrik. Rødovre komm. 1959: 252.
- Bejerholm og Niensens Kød. Køge. 1973: 135.
- Bejstrup og omegns brugsforening. 1907: 150. 1928: 57. 1951: 215, 275. 1962: 47/48. 1967: 61.
- Bejstrup Sogns Spare- og Laanekasse. 1889: 193. 1891: 57. 1897: 78. 1903: 128. 1904: 139. 1905: 215. 1911: 278. 1914: 315. 1916: 165. 1922: 62. 1931: 148. 1933: 138. 1935: 143. 1937: 55. 1941: 132, 175. 1942: 202. 1946: 139. 1949: 14. 1959: 193. 1966: 20. 1968: 75. 1970: 17.
- Bek, Jens P. Kolding. 1961: 38, 75, 107.
- Beka ved ingeniør Gunnar Bendixen og Co. Horsens. 1957: 131.
- Beka ved Karl Louis Nielsen og Poul Jørgen Bendt Holst, Marslev-Birkende komm. 1961: 63/64.
- Bekan v/ K. A. Nielsen, Vejle. 1966: 65.
- Bekkers, Johan, Kødudsalg, fh., Blaa-gaardsgade 7. 1938: 50.
- Bekkers, tidl. Johan, Kødudsalg, Istedgade 57. 1938: 207.
- Bekkers, tidl. Johan, Viktualieforretning, Blågårdsgade 7. 1939: 5.
- Beklædningshuset Boston ved E. Sørensen, Aalborg. 1935: 141. 1973: 228.
- Beklædningsmagasinet ved Fr. Axelsen, Herning 1906: 242.
- Beklædningsmagasinet ved Halvor Petersen, Frederikshavn. 1910: 243. 1911: 22, 51.
- Beku-Montagebyg v/ Bent Andersen og Kurt Dahl Pedersen, Ballerup-Måløv. 1972: 171.
- Bela Glasimport v/ Bendt Larsen, Frederiksberg. 1967: 8.
- Bela-Sol-Firmaet v/ Erik Berg, Aarhus. 1943: 125.
- Belco-test, Ingeniørfirma v/ K. O. Bech Laursen, Hørsholm. 1972: 10.
- Beldan v/ Ib Brangstrup Hansen, Herlev. 1966: 13, 68.
- Beldan K/S, skillevægsmontering, Herlev. 1971: 255.
- Belgatex ved Georges Gheysen, Gentofte. 1969: 214.
- Beli El-service v/ Bent Larsen. 1965: 144.
- Bella-Foto, Svendborg, v. Eyvind Jensen. 1943: 167.

- Bellahøj Importen v/ Leif Høj. 1968: 194.
 La Bella v. D. Lundsteen. Cykler, Barnevogne & Isenkram. 1942: 6. 1948: 131. 1949: 6.
 Bella Motor v/ Søren Galmar. 1972: 82.
 Bella Osteklokke v/ A. Lüsberg. 1942: 44. 1952: 144.
 Bella Persiennefabrik ved John Andersen. 1954: 163.
 Bella Plastic v/ Sv. Abel. 1965: 175.
 Bella Symaskiner v/ Knud Møller. 1964: 118.
 Bella Tapet- og Farvehandel ved Poul Sørensen. 1945: 58.
 Belles Fleurs v/ Ulla Ingrisch. 1967: 214.
 Bellevue Installationsforretning v/ A. Wiisbye & Søn. Lyngby-Tårnbæk. 1969: 108. 1971: 151.
 Bellis ved Willy Nielsen. Viborg. 1958: 85.
 *Belysningsagenturet v/ Henning Jensen. Hvidovre komm. 1962: 192. 1973: 7.
 Belysningsagenturet ved Leif A. Nielsen & Co. Frederiksberg komm. 1961: 121. 1962: 192.
 Bemø v/ Bent Mouritzen. Frederiksberg. 1969: 13.
 Bencke, Aage. 1944: 193.
 Bendix, Aage H. 1920: 3.
 Bendix's, A. H., Eftf. 1923: 26. 1925: 85. 111. 1930: 98. 1943: 207. 1946: 24. 1958: 201.
 Bendixen & Co. I/S. 1969: 173.
 Bendixsen & Co.s Eftf.s Eftf. 1961: 29.
 Bendixen, B., I/S. Horsens. 1964: 86.
 Bendixen, Karen, Ici. 1940: 115. 1967: 48.
 Bendixen, N. P., og Søn. Aarhus. 1945: 40. 1955: 91.
 Bendixsens, Carl, Cigarfabrik. 1911: 262.
 Bendsen, E. V., og Søn. 1952: 171.
 Bendt og Hornhaver, Lillerød. 1965: 200.
 Bendt & Søn. Århus. 1960: 103.
 Bendt, Anders. 1966: 216.
 Bendtsen, Edvard, aut. Volvoforhandler. Herning. 1971: 38.
 Bendtsen, Poul. Ruds Vedby. 1919: 297. 1944: 63.
 Bendtsen, S., & Co.'s Eftf. Aarhus. 1947: 168. 1963: 64.
 Bendtzens, S. C., Eftf., 1972: 7.
 Bendy Plast v/ Bent-Aage Bendtsen og Algot Dyrholm. Randers. 1964: 158.
 Bengård, Erik, Værktøjsfabrik. Tårnby komm. 1962: 167. 1963: 178.
 Bengtsson & Lyttik. 1955: 111. 1972: 71.
 Bengtsson, Egon. 1969: 126.
 Beni Møbler v/ Bent G. Nielsen. Farum. 1959: 223.
 Benita Trading v/ E. Brodersen. Vallensbæk. 1973: 31.
 Benjaminsen, J., & H. J. Hansen. 1951: 214. 1953: 140.
 Benløse Sparekasse, filial af Sparekassen for Ringsted og Omegn. 1963: 195/196.
 Benmar Trading v/ Bent Nikolajsen. Ringsted. 1966: 49.
 Benn's OK Rejser. Holstebro. 1971: 250.
 Benner, Bertha. 1936: 28. 1949: 129. 1963: 92.
 Bennetsen, B. J. 1927: 117.
 Bennike & Estrup Pedersen. Gladsaxe. 1962: 75.
 Bennyco v/ Fritz Paustian Jun. 1962: 237.
 *Bensø Printing v/ Jan Sørensen. Torslunde-Ishøj komm. 1971: 186. 1973: 234.
 Bente og Poul ved Bente Julin og Poul Sørensen. Frederiksberg. 1972: 30.
 Bentex v/ H. Malmstrøm. 1955: 13.
 Bentley Elektro ved C. Hansen og O. Møller Petersen. Hareskovby, Værløse komm. 1956: 25.
 Bente Reklametryk v/ Bent Olsen. Højetastrup. 1967: 157.
 Benton ved C. Madelaire. Lyngby-Tårnbæk. 1969: 31.
 Bents Automat Service ved Bent Andersen. 1962: 79.
 Bents Kager og B. B. Chokolade v/ Bent Hyldahl. Skyum-Hørдум komm. 1967: 11.
 Bentsen & Brunsø. Gladsaxe komm. 1961: 166. 1970: 260.
 Bentsen & Jensen. Gladsaxe. 1970: 232.
 Bentsen og Karlsen. Sejflod. 1973: 54.
 Bentsen & Petersen. Nykøbing Sj. 1958: 253. 1971: 52.
 Bentsen, J. P., og Søn's Eftf. Aage V. Wodskou. 1949: 182. 1973: 125.
 Bentsen, Povl, & Søn, Skalborg Smede- og Maskinværksted. Hasseris komm. 1964: 12.
 *Bentzen, O. Galten-Vissing Komm. 1943: 61. 1954: 63. 1965: 34. 1973: 191.
 Bentzen, Poul. 1933: 174. 1937: 243.
 Bentzen, R. L., & Co. 1963: 187. 1968: 149/150.
 Bentzien & Larsen. 1947: 43, 158.

- Bentzon & Fich. Gentofte. 1968: 187. 1972: 6.
- Bentzon Broadloom v/ Erik la Cour Bentzon. Vejlbj-Strib. 1966: 27. 1967: 224.
- Bentzon, E. Brøndbyerne. 1967: 51.
- Bentzon, Poul, Søllerød. 1970: 239.
- Bentzon, Svend. 1952: 125. 1973: 86.
- *Bentzon Tæpper Eftf. I/S. Middelfart. 1968: 148, 216. 1973: 25.
- Bentzons Boghandel v/ Leif Kjøth Jochimsen og Ernst Kærgaard. Ribe. 1971: 131.
- Benzon & Benzon. 1964: 69. 1969: 173. 1973: 193.
- Benzon og Thomsen. Frederiksberg komm. 1963: 22.
- Benzon's Begravelsesforretning. Frederiksberg. 1940: 211.
- Beo-Textil v/ D. Ritterband & Erik Fonnesbech. 1960: 77, 185, 298. 1961: 177.
- Bepo v/ Bent Erik Voigt. Odense. 1973: 80.
- *Bepo v/ Bent Voigt og Poul Rasmussen. Odense. 1967: 172/173. 1973: 80.
- Berbm, Henning, Textiles. 1960: 117. 1963: 243.
- Berend, Franz, & Søn. Ålborg. 1957: 264. 1969: 86.
- Berendt, Adolf. 1915: 161. 1916: 395. 1930: 269. 1933: 242. 1944: 85, 107. 1945: 94, 107. 1949: 76. 1953: 148.
- Berent, Sigurd A. 1950: 129. 1972: 145.
- Berent, E., & Co. Frederiksberg. 1953: 99. 1956: 50, 133.
- Berg & Friis's Eftf. Garveri. Store-Heddinge. 1969: 226.
- Berg & Jensen. Assens. 1932: 10.
- Berg & Jønsson. Rønne. 1910: 213.
- Berg & Nielsen. 1922: 222. 1950: 146.
- Berg & Pedersen. Rødovre. 1972: 163.
- *Berg, A. M., Ure og Optik. Odense. 1948: 44, 69. 1961: 208. 1966: 206. 1973: 165.
- Berg, Carl, og Søn's Eftf., Strøgets Optik. Vejle. 1971: 190.
- Berg, Orla, & Co. 1929: 66. 1964: 121/122.
- Berg, Rathlau, & Co. Gladsaxe. 1964: 59.
- Bergs, K. E., eftf., fh., v. O. Frederichsen. 1955: 241.
- Berg's Parfumerie. 1962: 240/241.
- Berggreen, C. 1946: 148.
- Berglinds, Anna, Efterfølger ved Bernhard Sørensen. Ålborg. 1959: 273.
- Bergquist & Juul Nielsen. 1948: 163. 1962: 175.
- Bergske Blade, De, Interessentskab v/ H. og V. Berg. Holstebro. 1970: 81. 1971: 129.
- Beria International Handelscompagni og Fabrikation, Import-Export ved S. Bielhelman og L. og H. Rosenberg. 1949: 90.
- Berico v/ Erik Andersen og Bo Frimodt. 1969: 59.
- Beringsgades Fiskehus ved Ernst Kristian Nielsen og Johan Peder Pedersen. Horsens. 1942: 136.
- Berjac-Import Centre v/ Jacobsen, Berkowicz og Jacobsen. Frederiksberg. 1970: 15.
- Berla v. Kaj Berلمان. Gentofte. 1969: 141.
- Berléme-Nix's Smergelfabrik. 1925: 202, 232, 259. 1934: 158. 1948: 64. 1966: 35.
- Berléme, P. 1953: 152. 1957: 266. 1961: 129.
- Berliner - Conditoret ved Fr. Petersen. Kalundborg. 1930: 101.
- Berman, Bernhard. 1951: 92. 1963: 111.
- Bernadette konfektion ved Peter Schmidt. Haderslev komm. 1959: 86.
- Berner's Gulvservice. Hvidovre. 1969: 133.
- Bernhansen Reklame, Marketing v/ Aage Bern Hansen. 1971: 89.
- Bernica v. H. E. Berninger. 1962: 191.
- Berno Lædervarer v/ Berger & Nielsen. 1965: 107.
- Bernstorffsvejens Belysnings Central v/ Poul Brasen Molden-Hawer. Gentofte. 1942: 149. 1944: 89. 1945: 123. 1958: 54.
- Bernstorffsvejens Blikkenslager Central v/ Gert Nielsen. Gentofte. 1968: 123.
- Bertel og Willy ved Bertelsen og Sehstedt. 1955: 268.
- Bertelsen & Christensen. 1962: 28.
- Berthelsen & Flensborg. Gladsaxe Komm. 1946: 154. 1947: 56.
- Berthelsen & Larsen. Ålborg. 1912: 194. 1915: 257. 1919: 24. 1921: 219.
- Bertelsen og Pedersens Møbelsnedkeri. Aarhus. 1947: 34.
- Bertelsen & Peronard. Lyngby-Tårnbæk komm. 1964: 208.

- Bertelsen, A. C., & Co. Aalborg. 1928: 54, 221.
- Bertelsen Biler. Frederiksberg komm. 1964: 108.
- Bertelsen, Chr. Aalborg. 1907: 248. 1909: 317.
- Bertelsen, Christen. Aalborg. 1906: 285.
- Bertelsen, Gustav, & Co. 1956: 173. 1963: 15, 22/23.
- Berthelsen, H. M., & Søn. 1972: 122.
- Bertelsen, J. C., og Søn. 1944: 4. 1952: 210.
- Berthelsen, Otto, I/S. Esbjerg. 1972: 52.
- Berthelsen, S. C., & Co. V. og Ø. Hassing Komm. 1934: 95.
- Bertelsens, A. Chr., Eftflg., E. Schmidt Pedersen. Aalborg. 1930: 107. 1933: 37. 1934: 118. 1938: 242.
- Bertelsens, Axel, Efterfølger v/ Walter Beck Jensen. Slagelse. 1949: 29.
- *Berth, Valdemar. Næstved. 1937: 98 (2 anm.). 1940: 50. 1967: 39. 1973: 81, 198.
- Beslagco v/ Ove Lassen. Vejlbjby-Risskov komm. 1949: 66.
- Bess Lingeri v/ E. Hvam. 1953: 89. 1960: 232.
- Besser Sogns Spare- og Laanekasse. 1889: 294. 1891: 41. 1894: 59. 1898: 59. 1901: 145. 1906: 85. 1916: 334. 1918: 267. 1927: 101, 230. 1949: 98. 1957: 107. 1961: 24. 1970: 80.
- Bestle's, Ove, Eftf. v/ P. J. Lund. Rødovre. 1966: 176.
- Bestman Tobacco v/ Vagn Aage Frausing. 1968: 81.
- Best-Tex Agency v/ M. H. Beck. 1964: 149.
- Besætnings-Huset ved H. V. Seiersen. 1965: 178. 1970: 139.
- Beta v. Oxdal. Frederiksberg komm. 1958: 97.
- Beta-Posters v/ Willi Kappel. Fredensborg. 1971: 50.
- Beta-Tryk ved Holger Nonboe. 1959: 183.
- Betafon Radio ved A. Bergstrøm. 1941: 163.
- Betéla konfektion I/S ved Ella Steffensen og Betty Helene Jørgensen. Gedved. 1973: 37.
- *Bethesdas Boghandel. 1938: 97. 1964: 229/230. (2 anm.). 1967: 158. 1968: 142. 1973: 42.
- Betina Mode v/ Kragh & Madsen. Herning. 1967: 67.
- Betina Strømper v/ Grethe Køllner. Randers. 1967: 252.
- Belo-Facade v/ Bendt Tønnesen. Århus. 1966: 165.
- Betoflex v/ Inger Meulengracht. Gentofte. 1972: 64.
- Beto Radio v/ P. Juul Nielsen. Odense. 1945: 159.
- Betona v/ Ivan Brødbak. Ålborg. 1970: 100.
- Betonkompagniet v/ Pedersen og Hansen. Frederikshavn. 1954: 28, 36.
- Betonkontrol I/S v/ Leo Cordes & Co. Hjørring. 1973: 35.
- Betonit, I/S, ved H. K. Wright & H. Jørgen Nielsen. Hassersis komm. 1955: 9. 1963: 61.
- Betonvarefabrikken Alfa ved S. E. Sørensen og J. Thoustrup Sørensen, I/S. Herning. 1957: 259.
- Betonvarefabriken Bjørnen v/ Povl Jacobsen. Herning. 1970: 14.
- Betonvarefabrikken Højvang v/ brdr. Buch. Kolding. 1971: 83.
- Betonvarefabriken Thor v/ J. Chr. Høgholm. Struer. 1947: 170.
- Betonvarefabrikken »Viking« ved Vagn Georg Mogensen, Mogens Victor Mogensen og Egon Sønderby Larsen. Roskilde. 1961: 77. 1971: 64.
- Betonvarefabrikken og Mørtelværket »Løven« v/ Emma Nielsen. Skjern komm. 1971: 61.
- Betonværket-Brønderslev v/ Leo Cordes. 1963: 230.
- Betric Consult v/ B. Christensen. Helsingør. 1973: 91.
- Bette Nøk. 1971: 134.
- Betzer & Boye. Esbjerg. 1946: 52.
- Beurdan. Århus. 19677: 122.
- Beuses Bygnings - Isolering. Tune. 1969: 39.
- Bevi Sport Trading ved B. Ellervik. Hørsholm. 1973: 208.
- Bevi-Værktøj v/ Villy Varborg og Bent Bewa Rulleservice v/ A. Madsen og H. Larsen. Rødovre. 1971: 121.
- Bewafoam v/ Bent Warming. Gundsø komm. 1970: 245.
- Bex, Import - Export. v/ Elin Signe van der Burght. Kolding. 1969: 208.

- Beyer & Jensen, Installationsforretning. Gentofte Kommune. 1919: 126. 1939: 143. 1946: 205. 1947: 121. 1948: 67. 1955: 81.
- Beyer & Jensen, Installationsforretning. Kyndby-Krogstrup Komm. 1948: 67.
- Beyer, H. M., og Søn. 1933: 192. 1951: 53. 56.
- Bianca v/ Preben Larsen, Ålborg. 1962: 205.
- Bibi Model v/ Birthe Petersen, Vallensbæk, komm. 1963: 135.
- Biblioteks Antikvariatet v. H. Juel. 1949: 182.
- Biblioteks Bogbinderiet v. H. Juel. 1949: 182.
- Biblioteks-Bogbinderiet ved R. Vork, Ålborg. 1956: 14.
- Bibliotekscentralen. 1964: 233 (2 anm.).
- Biblioteks Forlaget v/ H. Juel. 1949: 182.
- Bical v/ J. Feddersen. 1966: 36.
- Bidslet v/ Lars-Ole Badenholt, Greve komm. 1971: 167.
- Bidsted & Co. 1949: 22. 1950: 23. 1955: 32. 1958: 66. 1960: 75.
- *Bidstrup, Andreas P., & Co. Rønne. 1951: 247. 1963: 147. 1973: 141.
- Bidstrup, Chr. Rønne. 1918: 240. 268. 1924: 155/156. 1933: 8. 1960: 74. 1963: 49.
- Bie, Anna Johanne Katharina, Nysted. 1889: 169, 449.
- Bie's, H. J., Bryggeri, Hobro. 1906: 267. 1936: 227. 1938: 67/68, 68.
- Biehl, G., & Co. 1946: 114. 1958: 35. 1963: 21.
- Biehl, Rikke, I/S, Karlebo. 1973: 74.
- Bielefeldt, C. H. 1889: 30. 1896: 48. 1901: 158. 1902: 226. 1919: 290. 1920: 101. 1922: 173. 1928: 213. 1947: 138. 1953: 123. 1955: 119. 1956: 80.
- Bieler & Hansen, Odense. 1920: 210. 1931: 166.
- Bierne Mølle v/ Brdr. Larsen, Langeskov komm. 1967: 194.
- Biersted Brugsforening. 1899: 190. 1903: 59. 1905: 33. 1906: 65. 1907: 73. 1908: 75. 1909: 72. 1911: 81. 1912: 50. 1913: 45. 1914: 50. 1915: 33. 1916: 60. 1917: 72. 1919: 53. 1920: 38. 1921: 45. 1922: 35. 1923: 41. 1925: 67. 1926: 58. 1928: 34. 1929: 95. 1931: 35/36. 1932: 37. 1935: 64. 1936: 64. 1943: 79. 1944: 42. 1945: 127. 1952: 198. 1953: 79. 1954: 53. 1955: 71. 1972: 209. 1973: 92.
- Biersted Bygge-Industri I/S ved Poul Møller Jensen og Jørn Petersen, Åbybro. 1972: 28/29.
- Bigos v/ Børge Jensen. 1958: 169.
- Big-Seller v/ I. C. Juul, Odense 1968: 70.
- Bihani ved B. Hansen, Frederiksberg. 1969: 91.
- Bijouteri Prakov's Eftf. v/ Ib Højvers. 1967: 8.
- *Bika ved Karbine Olsen & Co. Frederiksberg komm. 1961: 93. 1973: 38.
- Bikato Modeller v/ Tove Skarmose. 1972: 239.
- Bikuben, Sparekasse. 1968: 105/106 (3 anm.). 1969: 87, 160. 1970: 165, 174.
- Bikuben-Rødvig Sparekasse. 1970: 167.
- *Bilcentret F & R, K/S, Århus. 1970: 53. 1973: 101.
- Bil-Centret Hadsten v/ Aage Mikkelsen, Holger Andersen og Erik Borgbjerg. 1972: 189.
- Bil-Centrum I/S v/ Lars Schou-Jensen og Søren Ove Overgaard Jensen, Herning. 1973: 34.
- Bilde & Fokdal I/S, Roskilde. 1972: 188.
- Bildes, A., Eftf., ved Brdr. Bilde Sørensen, Voldby. 1938: 38. 1954: 187.
- Bildsø Brugsforening. 1947: 31, jfr. 1934: 115. 1967: 264/265.
- Bilforum, I/S, ved Hansen, Ørskov og Østergaard, Herning. 1971: 90.
- *Bilgaarden v/ Egon Hansen, Dalum komm. 1959: 274. 1973: 182.
- Bilhuset, Kommanditselskabet, E. Happel A/S, Korsør. 1973: 3.
- Bilibo ved Svend Birk. 1962: 7.
- Bilika I/S v/ Johansen, Hansen og Weihe. 1972: 146, 152.
- Billed-Kupon-Centralen v/ Finn Velschow-Rasmussen, 1965: 148.
- Billedskæreri Antika ved A. Kark-Nielsen, Aarhus. 1942: 222. 1945: 101.
- Billgreen, F. H., og P. R. Bock. 1929: 297. 1931: 70, 252.
- Billig Boden v. Kaj H. Wahlgreen, Frederiksberg komm. 1964: 132.
- Billig-Bring v/ køb. E. Knudsen. 1962: 256.
- Billige, Den, v/ P. Jensen, Holbæk. 1938: 287.

- billige Hjørne, Det, v/ L. Hansen. Aarhus. 1955: 200.
- Billigheden ved Johannes Nielsen. Hørsens. 1931: 219.
- Billig-Køb v/ Ib Kristiansen. 1963: 142.
- Billings, F. og A., Guld-Sølv. Svendborg. 1967: 155. 1968: 9.
- Billum Brugsforening. Janderup-Billum komm. 1961: 39/40.
- Billund Betonvarefabrik I/S v/ E. & J. Borg-Hansen. 1970: 258.
- Billund Foto v/ Benthe Bach. Greve kommune. 1969: 203/204.
- Billund Kartoffelsorteringscentral ved Krogh & Larsen, Billund, Grene komm. 1963: 234. 1964: 54.
- Billund og Omegns Forbrugsforening. 1895: 11. 1896: 61. 1900: 106. 1901: 71. 1905: 86. 1907: 105. 1909: 194. 1925: 276. 1927: 222. 1936: 256. 1937: 167.
- Billund Savværk ved Bernh. Bonde. Greve komm. 1968: 183.
- Billund Sparekasse. Billund, Grene komm. 1964: 215/216.
- Bilnyt v/ Ernst Jakobsen. Fr.berg. 1965: 67.
- Bilo v/ G. K. Kristensen. Kolding. 1962: 95.
- Bilofix v/ G. K. Kristiansen. Harte-Bramdrup komm. 1964: 203.
- Bilora foto v/ Per Jensen. Århus. 1967: 31.
- *Bilparken v/ Henry Nielsen og søn. Silkeborg. 1969: 75. 1973: 236.
- Bil-Post ved Agnes Brinkman-Højjer. Gentofte. 1968: 91.
- Bilsgaard & Strandlod. 1961: 223.
- Bilskrot v/ Teddy Jørgensen og Per Klemmensens. Næstved. 1970: 243/244.
- Bilø, Arne, & Co. 1950: 125. 1961: 162. 1962: 225. 1964: 118.
- Bimbo børnekonfektion og tricotage ved Kanstrup. Hvidovre. 1965: 12.
- Bimo Elektro v/ H. L. Jensen. 1969: 189.
- Bimse v/ Ingelise Buchbjerg. Herning. 1972: 66.
- Bina børnetøj ved I. Pedersen & B. Nielsen. Lynghy-Tårnbæk komm. 1964: 139.
- Bindeballe Brugsforening. 1917: 44.
- Bindegarns Compagniet i København ved Årensborg & Co. 1927: 97. 1948: 18. 97
- Binder, Victor, & Co. 1919: 263. 1937: 42. 1946: 186. 1953: 100.
- Binderi-Kompagniet v/ K. og M. Birch Nielsen. Odense. 1970: 221.
- Binderup Mølle Handelskompagni. Vokslev komm. 1959: 113. 1971: 82.
- Bindslev Elektro ved G. Nielsen & C. Christiansen. 1965: 160.
- Bindslev lokalforening. 1963: 14/15.
- Bindslev, Kaj, & Co. Aalborg. 1956: 129. 1957: 23.
- Bings, Niels, Forlag. Fr.berg. 1963: 245.
- Binnoxa v/ H. Haubroe. 1963: 98.
- Binzer & Co. 1918: 232. 1924: 106. 1948: 146/147. 1951: 4.
- Binzers, P. E., Efterfølger. 1907: 160. 1909: 248. 1918: 115, 118. 1925: 111, 130/131, 179. 1927: 24. 1946: 6.
- Bioaktiv v/ B. V. Christensen. Rødovre. 1968: 136.
- Biochema v/ Vagner Nikolaj Quist. Grenå. 1967: 58, 88/89.
- Biodidact v/ B. Andersen. Gjern. 1973: 161.
- *Biodidact v/ Bodil Andersen. 1972: 185. 1973: 156.
- Bio Electronic Studio ved Arne M. Hansen. Vejle. 1972: 84.
- Bioform v/ A. Wester. Thurø komm. 1963: 10. 1964: 190, 193.
- Biofoto, V. From Løvstrøm. Aalborg. 1934: 269.
- Biografens Frisørsalon v/ V. Jensen og J. V. Jensen. Aarhus. 1956: 190. 1970: 223.
- Bio-Information v/ Anette Koch. Møldrup. 1973: 189.
- Bio Kiosken v/ Emma Opperberby. 1942: 106.
- Bio Kosmetik v/ Elsa Bundesen. 1956: 225.
- Bio-Kur International v/ Jørgen I. Goldschmidt. 1961: 104/105. 1973: 21.
- Bionett v. Anne-Lise Jørgensen. Toreby komm. 1961: 110.
- Bio-Renseri Frederikssundsvej 308 A ved Esther Jessen. 1955: 194.
- Bio-Salonen ved Else Hellung Petersen Middelfart. 1955: 180.
- Bio-Z International v/ Jørgen I. Goldschmidt. 1964: 218/219, 246. 1973: 21.
- Bi-Plast ved ingeniør Ove Nielsen. Ørbæk. 1972: 166.
- Bira Møbler, I/S, v/ H. Rasmussen, K. Rasmussen og Aage Bisgaard. Galtensving komm. 1964: 194.

- Birch, Jørgen, & Co.s Eftf. v/ O. Skovdal Nielsen. 1940: 46.
- Birchs, Chr., Eftf. Bogtrykkeri ved W. F. Hansen. 1934: 202.
- Birck Trading. Hillerød. 1967: 81.
- *Biri-Birkerød Reservedels Import v/ ing. Allan Andersen. Birkerød. 1963: 150. 1973: 54.
- Birk, Johan, & Søn. Frederiksberg. 1939: 50. 1950: 107.
- Birk, K. A., & Co. 1932: 118. 1935: 260.
- Birk, N., & Søn. Langaa-Torup-Sdr. Vinge komm. 1955: 7.
- Birks Polstermøbel-Fabrik ved Birk Petersen. Aarhus. 1918: 150. 1960: 64. 1973: 28, 30.
- Birkedals, Knud, eftf. 1962: 64.
- Birkedals, M., Eftf., v/ fru M. Krohne. Haderslev. 1961: 167.
- Birkedam v/ H. P. Rørkær-Christensen. 1953: 244. 1954: 160. 1955: 213.
- Birkelunds Boghandel. Ikast Kontorforsyning. 1969: 169.
- Birkerød Automobilhal, Chr. Sørensen. 1947: 61.
- Birkerød Auto Service v/ Lund og Olsen. 1946: 135.
- Birkerød Bolighus v/ E. K. Therkildsen. 1965: 109.
- Birkerød Sportsmagasin ved Seth Duvig. 1963: 127.
- Birkerød Supermarked v/ S. Clausen. 1962: 160.
- Birkerød Vinhandel v/ Børge Hansen. 1971: 129.
- Birkerød Vin Import v/ K. Grove-Stephensen og P. Koefoed. 1965: 142.
- Birkerød Værktøjsmagasin v/ Bjørnkjær Nielsen og Kastbjerg Jensen. 1971: 126.
- Birkesig Kalkværk og Hydratfabrik v/ T. Bønløkke Andersen, P. Bønløkke Andersen og R. Bønløkke Andersen. Hyllested Rosum komm. 1968: 15.
- Birket Handelsgartneri ved Louis Sørensen. 1961: 207.
- Birkson, Hj., & Søn. 1951: 55.
- Birkø, N. P., og Søn, I/S. Holstebro. 1957: 176. 1968: 12.
- Birøla v/ Birgit og Ernst Rosendal Larsen. Odense. 1971: 21.
- Birte's Børnetøj v/ Siggaard & Rosendal Jørgensen. 1966: 183.
- Birton Klima- og Kølleteknik v/ Birger Johansen og Tony Rasmussen. Århus. 1970: 157.
- Birton Kølleteknik I/S v/ Birger Johansen og Tony Rasmussen. Århus. 1966: 157. 1970: 157.
- Bischoff, A., & Co. 1952: 181.
- Bischoff, A., & Co.'s Efterfølgere Kli-ché- og Reproduktionsanstalt. 1967: 240.
- Bischoff, A. G., Dansk Kobbervarefabrik. 1933: 125. 1941: 63, 84. 1943: 138.
- Biscuit-Centralen, P. Spangsborg. Rødovre komm. 1961: 87.
- Biscuitsfabriken Dan v/ Jørgen Jørgesen. 1972: 15.
- Biskuitfabriken Svanen ved P. E. Eskildsen. Bispebjerg Mølle. 1899: 7.
- Biscuitfabrikken Vorgod, Herning ved Chr. Christensen & Søn. 1961: 151. 1963: 39.
- Bisgaard & Bisgaard. Holbøl komm. 1970: 4, 58.
- Bisholt brugsforening. 1967: 126.
- Bison ved P. E. Jacobsen. 1933: 78.
- Bison ved Sv. Olsen. Helsingør. 1952: 233.
- Bison v/ H. Petersen. Aarhus. 1935: 66.
- Bispebjerg Isenkram v/ C. Kock. 1961: 216.
- Bispebjerg Ligkistemagasin v/ E. Bruun. 1960: 170.
- Bispebjerg Oliefyrr & Centralvarme v/ Erik W. Larsen. 1973: 40.
- Bispebjerg Stenhuggeri ved V. Franz Grebes Eftf. Knud E. Andersen. 1964: 149.
- Bispegaardens Kolonial- & Frugtlager v/ Poul Christensen. 1948: 199.
- Bisted, A., & E. Hindkjær. 1946: 166. 1947: 108.
- Bistrup Auto Center v/ Orla Søe og Erik Christensen. Birkerød. 1972: 115.
- Bitsch, Rich., og Ove Hansen, Maskinfabrik, I/S Skive. 1969: 72.
- Bitø v. Thor W. Rentsch. Kettinge-Bregninge komm. 1964: 221.
- Bitsch Design. Hvidovre. 1966: 175.
- Bitten v/ F. Sørensen. Vejle. 1965: 213.
- Biva-Biler v/ Mogens Laursen. Farum. 1973: 110.
- Bigør & Pedersen. 1936: 240.
- Biørn's Antoni, Eftf. v/ Axel Mjelde. 1944: 110.
- Bjare, Halfdan. 1957: 48.

- Bjarnholt, P., og Søn. 1936: 145. 1938: 23. 1947: 176.
- Bjarnø, W., & Co.'s Eftf. Slagelse. 1963: 245.
- Bjergby Brugsforening. Alsted-Bjergby komm. 1961: 26. 1966: 79, 149.
- Bjergby Sogns Spare- og Laanekasse. 1899: 67. 1902: 177. 1906: 166. 1909: 188. 1910: 138. 1913: 137. 1914: 22. 1916: 381. 1921: 299. 1924: 161. 1927: 142. 1934: 191. 1935: 223. 1936: 133. 1938: 129. 1939: 37. 1941: 132. 1944: 203. 1955: 9. 1962: 223. 1964: 16. 1966: 53. 1969: 199. 1971: 201/202.
- Bjergcoffee v/ J. Bjergvang-Petersen. Frederiksberg. 1965: 104.
- Bjergets Broderi I/S v/ Kamma Nielsen & Erna Nielsen. Kaiundborg. 1968: 126.
- Bjergfelt & Christensen. Herlev. 1967: 187. 1971: 10.
- Bjerggaarden Selskab med begrænset Ansvar. Sønderborg. 1940: 60. 1951: 132. 1954: 111. 1965: 103.
- Bjerggaardens Frugtforretning v/ Brd. Mathiasen. 1957: 71.
- Bjergsø Madrasfabrik ved Højte Sørensen. Brøndum komm. 1965: 99.
- Bjergvang-Petersen, J. 1962: 168.
- Bjærndrup og Omegns Brugsforening. 1933: 279. 1966: 148, 200.
- Bjærndrup tømrerforretning v/ Ruth Knutzen. Kliplev komm. 1957: 105.
- Bjerre brugsforening. 1967: 49/50.
- Bjerre og Hatting M. fl. Herreders Spare- og Laanekasse. Horsens. 1939: 255. 1942: 15. 1945: 145. 1951: 286. 1952: 241. 1956: 42. 1959: 110. 1960: 132. 1963: 4/5, 199. 1964: 201. 1966: 27, 215. 1967: 188. 1968: 156. 1969: 208. 1970: 206. 1971: 40, 145/146.
- Bjerre og Hatting m. fl. Herreders Spare- og Laanekasse. Løsning Filial. 1971: 1971: 40.
- Bjerredahl & Co.'s Eftf. v/ Mikael Stafeldt. 1967: 91.
- Bjerrede Brugsforening. 1965: 43, 166.
- Bjerregaard & Co. Aarhus. 1948: 88. 1971: 178/179.
- Bjerregaard og Sigvardsen. Herstederne. 1968: 169.
- Bjeregård, A., og W. Bjerregard. Ålborg. 1961: 130. 1972: 39.
- Bjerregaard, C., & Søn I/S. Esbjerg. 1969: 232.
- Bjerregaard, H. E., og N. E. Bjerregaard. Høje Taastrup Komm. 1948: 5.
- Bjerregaard, P. & J. Pedersen. Odder komm. 1962: 129.
- Bjerregaard, Søren, og Sønner. Frederikshavn. 1939: 190. 1959: 133, 230.
- Bjerregaard, T. og E. Randers. 1965: 216.
- Bjerregard & Christensen. Horsens. 1944: 148.
- Bjerregravs, Chr., Møbelsnedkeri ved Alfred Bjerregrav. Herning. 1925: 123.
- Bjerring Brugsforening. Bjerringbro komm. 1955: 150.
- Bjerring og Hansen. Åbenrå. 1968: 10.
- Bjerrings, J. E., Efterfølger, Forhen, ved F. P. Nielsen. 1896: 5. 1923: 33, 53. 1937: 201. 1942: 123. 1944: 57. 1945: 57. 1953: 207. 1957: 94. 1963: 238.
- Bjerringbro Boghandel v/ J. A. Christensen. 1936: 66.
- Bjerringbro Bog- og Papirhandel v/ Vald. Nielsen. 1936: 66.
- Bjerringbro Bogtrykkeri ved J. A. Christensen. 1930: 256. 1932: 59.
- Bjerringbro Bogtrykkeri ved S. Sørensen. 1947: 17. 1969: 41.
- Bjerringbro Bygningssnedkeri v/ Aage D. Madsen. 1956: 192.
- Bjerringbro Dampvaskeri og Renseri v/ J. Lorenzen og Søn. 1970: 27.
- Bjerringbro Ligkistefabrik ved Kristian Villadsen & Søn. 1945: 100. 1969: 39. 1972: 92.
- *Bjerringbro og Omegns Sparekasse. 1956: 34, 192. 1958: 232. 1959: 91/92. 1964: 111. 1965: 197. 1967: 172. 1968: 184. 1969: 108/109. 1970: 145. 1972: 142. 1973: 190.
- Bjerringbro og Omegns Sparekasse. 1973: 188.
- Bjerringbro Special-Optik v/ Harry Bamberg. 1970: 239.
- Bjerringbro Stotefabrik, I/S, v/ M. Filtenborg & Sønner. Hjerminde-Lee-Hjort-hede komm. 1951: 43. 1960: 212.
- Bjerrum og Larsen. Sengeløse komm. 1969: 244.
- Bjeverskov Sogns Forbrugsforening. 1890: 28.
- Bjolco v. R. Iisøe-Mikkelsen. Frederiksberg komm. 1959: 199.

- Bjolderup Sogns Sparekasse. Bjolderup. 1921: 279. 1939: 136.
- Bjærgby Maskinværksted ved Harry Jørgensen og Aksel Jørgensen. 1947: 62/63.
- *Bjært Strand Brugsforening. 1934: 127. 1963: 84. 1973: 225.
- Bjødstrup Mejeri I/S v/ Svend Hjortshøj og Jørgen Hjortshøj. Feldballe komm. 1966: 222.
- *Bjørca v/ E. B. Jensen og N. B. Jensen. Vordinborg 1970: 141. 1973: 93.
- Bjørch-Jensen & Co. Frederiksberg. 1951: 285. 1963: 56.
- Bjærløw, Erik, & Co. Gentofte. 1970: 189.
- Björn: se også Biørn.
- Björn og Christoffersens Eft. 1954: 181, 191.
- Björn & Nielsen. 1947: 194. 1967: 136.
- Bjørns, A., Eftf. 1951: 87.
- Bjørns Radio ved Poul Bjørn Randow. 163, 188. 1964: 73. 1968: 159. 1970: 1.
- Bjørns, Ludv., Vinhandel. 1929: 154. 1931: 114. 1936: 126, 143.
- Bjørnesaalen ved Petersen & Larsen. Nyborg. 1946: 137. 1966: 77.
- Björn-Jensen, O., & Co. Gentofte. 1972: 218.
- Bjærtoft & Co. Gladsaxe komm. 1958: 196. 1968: 188.
- Blå Atelier, det, v. Sonja Bernadotte. Farum. 1965: 217.
- Blaa Butik, Den, ved Kai Brøndum. Frederiksberg 1934: 232. 1960: 150.
- Blaa Butik, Den, ved J. Rahbek. Holstebro. 1925: 251.
- Blaa Butik, Den, ved Kai Brøndum. 1933: 150.
- Blaa Butik, Den, ved Ib Krogsgaard Pedersen. Viborg. 1958: 81.
- Blaa Butik ved Christian Valeur, Den. Næstved. 1923: 61.
- blå butik, Den, London herremagasin Bristol ved Ernst Grønfeldt. Odder komm. 1956: 111.
- Blaa Fabriks Handlsfirma, Den, v/ Adam Hartz. Herstedernes komm. 1965: 194.
- *Blaa Maske, Den, Elsa Tegllus. 1938: 234. 1973: 187.
- Blaagaard-Compagniet for Spejl og Vinduespolering ved V. F. Rosenbold & Co. 1919: 98. 1936: 98.
- Blågård Special Optik v/ Torben Hovgesen I/S. 1964: 133.
- Blågårdens Bødkeri v/ Reinholdt Palme og Fritz Christiansen. 1970: 27.
- Blaagaards Kunsthandel v/ E. R. Gebuhr. 1943: 234.
- Blaagaards Magasin v/ Emil Møller. 1953: 87.
- Blågårdsgades Tapet- og Farvehandel v/ Carlo Nielsen. 1961: 74.
- Blaahøj Brændsel v/ Henry Jensen og Brdr. Hjerrild. Horsens. 1948: 124.
- Black, Lars Frederik Carl Larsen. Kastrupgaard. 1921: 63.
- Black and White Cab Garager ved H. Antonsen. 1925: 155. 1936: 145.
- Black-Petersen, Søren. Gentofte. 1971: 247.
- Black Man Tobacco Company ved K. A. Lønqvist og A. H. Bendix. 1923: 30. 1934: 282.
- Bladet Pif. 1973: 176.
- Bladforlaget Rodox Trading, Pornografi v/ Jens og Peter Theander. 1970: 75.
- *Bad- Tobaks- og Vinhandel ved Jytte Thygesen og Aase Brandt. 1968: 117, 123. 1973: 187.
- Bladmose & Hamann. 1967: 62.
- Bladt, Gudrun, & Co. Toflund. 1973: 162.
- Blangsløv Brugsforening. Fladså komm. 1938: 102, 288. 1940: 102. 1942: 111. 1943: 143. 1944: 167. 1945: 112. 1946: 136. 1971: 159, 246. 1972: 61.
- *Blangsteds Farvehandel ved Alfred Bay. Bogense. 1935: 33. 1973: 192.
- *Blanck Marks Brugsforening. Asperup-Roerslev komm. 1959: 275. 1962: 258. 1964: 35. 1967: 265. 1968: 226. 1973: 121.
- Blarke & Mahrt, Trykfarvefabrik. 1968: 127.
- Blegdammens Bøghandel ved Gunnar Andersen. 1962: 128.
- Blem, Edgar. 1953: 261.
- Blenner, Kay. 1945: 3.
- Blennild, Erik. Frederiksberg. 1953: 198.
- Blenstrup og Omegns Brugsforening. 1899: 83. 1900: 46. 1902: 13. 1904: 32. 1905: 33. 1906: 90. 1907: 42, 248. 1908: 75. 1909: 102. 1910: 44. 1912: 49. 1913: 44. 1918: 99. 1919: 242. 1923: 196. 1924: 183. 1926: 11. 1927: 14. 1929: 73. 1935: 63. 1936: 39. 1937: 31. 1940: 54. 1941: 49. 1957: 68.

- Blichfeldt Bijouterie. Farum. 1966: 68
- Blichfeldts, C. A., Søn. 1947: 138.
- Blichfeldts, Otto, 2. Eftf. Børge Jørgensen. 1961: 30.
- Blidah Boghandel v/ Theodor Møller. Gentofte Komm. 1946: 79.
- Blidah Vin og Kolonial v/ Tage Skov. Gentofte. 1965: 207.
- Blikas 1972. Aalborg. 1972: 76.
- *Blikas 1972 - Aarhus A.m.b.A. 1972: 104, 1973: 123.
- Blikas, Filial, Andelselskabet Holme-Tranbjerg Komm. 1960: 155.
- Blikas, Horsens A.m.b.a. 1963: 170. 1964: 11. 1966: 108.
- Blikfang v/ Lyman Hansen. 1961: 86.
- Blikkenslager Chr. Andersen & Co. Holbæk. 1942: 51. 1952: 84.
- Blikkenslager Carl Jørgensen. 1959: 112. 1960: 267.
- Blikkenslagerfagmanden v/ Svend Aage Nielsen. Hatting-Torsted komm. 1968: 74.
- Blikkenslagerfirmaet De Aktive v/ Hans-Kristian Kristensen og Co. 1970: 114.
- Blikkenslagerfirmaet Brdr. Jørgensen 1970: 27.
- Blikkenslagerfirmaet Christensen og Ervolder. Gladsaxe. 1967: 76.
- Blikkenslagerfirmaet E. Dehlsen. 1950: 103.
- Blikkenslagerfirmaet v/ Arne Gilbro. 1965: 85, 87.
- Blikkenslagerfirmaet Erik Gliese. 1969: 109.
- Blikkenslagerfirmaet E. & J. Klysner. 1966: 53.
- Blikkenslagerfirmaet Axel Peder Knudsen. Frederiksberg komm. 1959: 39. 1971: 219.
- Blikkenslagerfirmaet A. L. Petersens Eftf. 1961: 180. 1962: 141.
- Blikkenslagerfirmaet Wolff, I/S. Horsens. 1968: 99.
- Blikkenslagermestre Knud Larsen & Søn. Søby. 1968: 33.
- Blikkenslagerernes Andelselskab. Odense. 1948: 69. 1949: 12. 63. 1956: 174. 1957: 176. 1964: 163. 1966: 99.
- Blikob v/ W. Johansen. Gentofte. 1966: 121. 1969: 39.
- Blikvarefabrikken Blico v/ Svend Hansen. Aarhus. 1948: 155.
- *Blima, I/S, v/ E. Bligaard og K. Madsen. Køge. 1959: 33. 1973: 166.
- Blissard, Harald. 1939: 2.
- Bloch & Bloch. Gladsaxe. 1957: 171.
- Bloch & Co. Haderslev. 1962: 5.
- Bloch, C., I/S. 1965: 36.
- Bloch-Nielsen, C. Ribe. 1938: 89.
- Bloch's Bog Clearing. 1962: 182.
- Bloch's Boghandel ved Kaj Haugstrup. Nakskov. 1934: 268.
- Blochs, Oscar, Eftf. 1947: 158.
- Blokhus Keramik v/ Jacob Løkken. Saltrum-Hune komm. 1964: 31.
- Blom & Grønlund. Odense. 1938: 31. 1939: 187.
- Blom & Jespersen. 1915: 5. 1917: 92. 1919: 168. 1920: 140. 1921: 37, 135. 1926: 2. 1927: 225. 1930: 6, 70. 1935: 74, 258. 1946: 77. 1953: 70. 1963: 238. 1966: 159.
- Blomhøj, Kjeld, I/S. Frederiksværk. 1955: 200.
- Blommenslyst Camping v/ A. J. Jensen Korup Ubberud komm. 1967: 227.
- Blomsterboden v/ Ruth A. Nielsen. Odense. 1971: 234.
- Blomster dekoration Marsbøll og Overgaard. 1960: 208.
- Blomsterforretningen »Aakanden« ved Britta Jakobsen. 1961: 230.
- Blomsterforretningen Acacia v/ N. P. Nielsen. Aarhus. 1944: 71.
- Blomsterforretningen Ambassadeur. Ilse Jensen. 1969: 209.
- Blomsterforretningen Anemonen v. Karen Zederkopff. 1949: 146.
- Blomsterforretningen Blaaregn ved Martin Andersen. Horsens. 274.
- Blomsterforretningen »Charming« v/ Valther Larsen. 1957: 218.
- Blomsterforretningen Datura ved Gunnar Hansen og Aage Nielsen. Stenmagle Komm. 1945: 98.
- Blomsterforretningen Else ved Else E. Petersen & Ejnar Nissen. 1968: 46.
- Blomsterforretningen Eva ved Nanna Jochumsen. 1927: 8. 1938: 207.
- Blomsterforretningen Figaria ved Jens Henriksen. 1933: 151.
- Blomsterforretningen La Fleuriste ved A. M. E. Mortensen. 1926: 186. 1937: 135. 1938: 225.

- Blomsterforretningen Guldregn v/ Peter Eriksen. Aarhus. 1957: 199.
- Blomsterforretningen Nova v/ Anne Andersen og Søn, Nakskov. 1968: 220.
- Blomsterforretningen Nørreport ved Kaj Jørgensen. Odense. 1942: 111.
- Blomsterforretningen Reseda v/ Erna Aakjær. 1935: 53.
- Blomsterforretningen Rococo ved Guldholt Nielsen. 1946: 39.
- Blomsterforretningen Rosary ved E. Møllegaard. Hellerup. 1926: 95. 1938: 28.
- Blomsterforretningen Sløjfen ved Fru Helga Jensen. 1956: 243.
- Blomsterforretningen West v/ H. Olsen & Søn, Horsens. 1967: 208.
- Blomstergården, v/ Niels Lawaetz, Skælskør. 1972: 62.
- Blomstergave v/ Bech og Ovesen. 1958: 211.
- Blomsterhallen v/ Paul Helm-Petersen. Aarhus. 1952: 237.
- Blomsterhandelen Abies ved Ib Christiansen. 1937: 195.
- Blomsterhuset v/ Carlo Guldager Kristensen. Esbjerg. 1970: 7.
- Blomsterhusets Selvbetjening ved Hans Peter Kristensen og Søn, Brøndum komm. 1965: 99.
- Blomsternielsen v/ Søren og Otto Schou Nielsen. Gentofte. 1970: 59.
- Blomsterpigerne v/ Inger Christiansen og Else Jørgensen. 1970: 75.
- Blondie Vaskeri ved E. Berg Jensen. 1958: 144.
- Blondtex, I/S, v/ Ib Hyldgaard & Hugo Pedersen. Herning. 1973: 30.
- Blow up Foto v/ Preben Hultgren. 1968: 206.
- Blue Beam Trading v/ V. Christensen, Ugelbølle. 1971: 156.
- Blue Jeans ved M. Tikotzki. 1971: 66.
- Blue-tex v/ H. F. Grøndahl. Gentofte. 1965: 152. 1970: 232.
- Bluhme, Th. Randers. 1948: 125.
- Blume og Volder Plastic, Brøndbyernes komm. 1963: 9.
- Blume-Knudsen, A. 1938: 281. 1941: 21.
- Blücher, H. H., & Søn. 1924: 27. 1930: 97. 1951: 4. 1958: 151. 1961: 59, 158.
- Blücher, Willy, Textilagenturer. 1959: 107. 1965: 92.
- Blære og Omegns Andels Grovvareforening. 1971: 207.
- Blære og Omegns Brugsforening. 1906: 262. 1907: 223. 1908: 151. 1910: 45, 136. 1912: 197. 1913: 134. 1914: 152. 1916: 416. 1918: 148. 1919: 132. 1920: 111. 1923: 121. 1929: 94. 1957: 264. 1967: 166.
- Blære og Omegns Sparekasse. 1955: 142. 1962: 172/173. 1966: 83. 1968: 183. 1970: 137.
- Blæsberg, Bent, og Jørgen Thomsen. Esbjerg. 1961: 238.
- Blæsbjerg Teknik v/ Preben Heinrich Würtz. Ikast. 1972: 12.
- Bløchers Eftf. ved Friis Knudsen og Co. Haderslev. 1947: 90. 1955: 195. 1962: 101.
- Bløndal »Deres Ny Hushjælp«. Gladsaxe komm. 1964: 1.
- Bo v/ S. L. Clausen. Aarhus. 1944: 124.
- Boa Bogtryk v/ Bent Jørgen Buchardt. Rødovre. 1968: 112.
- Bo-art v/ Gunner Jensen & Steen Adler. Gladsaxe. 1966: 175.
- Boat-Fair v/ Frank S. Laursen. 1964: 184.
- Bo Bedre Møbler v/ Bjørnkær Nielsen. 1967: 174.
- Bo-Bedst v/ Lilli Christiansen. Søllerød. 1970: 113.
- Bobbi ved Viggo Christensen. 1926: 149.
- Bobbi ved K. Fournais. Aarhus. 1928: 181.
- Boble-Byg, v/ Jørgen Albrechtsen. Kjellerup. 1973: 127.
- Bocati v/ Vagn Ulsted-Jørgensen og Kaj Lykke Nielsen. Brøndbyerne. 1973: 240.
- Bock & Olsen. 1940: 3, 26. 1946: 116. 1951: 280. 1955: 194. 1957: 120. 1960: 240. 1966: 217. 1972: 111.
- Bock, C. H., Sønnen. Løgumkloster. 1925: 82.
- Bock, Johannes. Tønder. 1921: 313. 1923: 23. 1929: 259. 1960: 46. 1962: 157.
- Bockelunds, V., 2. Eftf. 1959: 70. 1962: 66.
- Bocus ved Palle Arestrup og Frank Bøgh. 1964: 100.
- Bodal Tørvefabrik I/S. Stenlille Komm. 1940: 183/184. 1941: 172. 1946: 102. 1951: 165, 242. 1968: 24. 1971: 120. 1972: 218.

- Boddum - Ydby Sparekasse. 1915: 119. 1918: 245. 1924: 160. 1928: 156. 1932: 197. 1935: 198. 1939: 190/191. 1946: 49. 1948: 27. 1949: 32. 1953: 98. 145. 1957: 137. 1966: 32. 1967: 79. 1968: 104.
- Bodecker, Albert. 1919: 315. 1931: 210.
- Bodenstab, G., jun. Sønderborg. 1946: 53.
- Bodesign v/ J. Carsten Rasmussen. Hilerød. 1972: 124.
- Bodholdt, E., & Co. Præstø. 1924: 154. 1929: 10. 1943: 262.
- Bodholts, F., Efterfølger. Hals Sogn. 1898: 184.
- Bodil v/ Bodil Pedersen. Frederiksberg. 1938: 78. 1968: 150.
- Boe Biler, I/S. Åbenrå. 1968: 174. 1973: 196.
- Boeck, Carl J. 1919: 71. 1940: 94. 1957: 47. 241.
- *Boese, G. F., Rødovre. 1970: 194. 1973: 254.
- Boesen, Carl. Frederiksberg. 1948: 21, 82. 1959: 26.
- Boesens Fabrikker ved S. Boesen. Grevinge komm. 1959: 83. 1970: 250. 1971: 223.
- Boeslunde Sogns Spare- og Laanekasse. 1889: 301. 1890: 112. 1892: 74. 1900: 130. 1909: 154. 1910: 211, 296. 1911: 192, 328. 1912: 189. 1918: 143. 1923: 193. 1928: 152. 1931: 165. 1934: 185. 1935: 192/193. 1938: 239. 1939: 53. 1940: 101. 1949: 204. 1951: 88. 1958: 77. 1960: 167. 1962: 222. 1963: 209. 1964: 208.
- Boest Brugsforening. Nørre Snede. 1938: 65, 219. 1942: 59. 1951: 199.
- Boest Savværk & Emballagefabrik v/ M. Sørensen Boest. Nørre Snede Komm. 1948: 110.
- Bo-Ex ved Poul H. Lund, Frederiksberg komm. 1959: 198.
- Bofa A.m.b.A. Brenderup. 1969: 32, 178/179. 1972: 34.
- Bofferhøj Andelsmejeri. Nørbæk-Sønderbæk-Læsten komm. 1953: 8. 1964: 50.
- Bofix v/ Hella Jørgensen. Vejle. 1966: 98.
- Boghinderiet Bella ved R. Dangkel. 1948: 79.
- Boghinderiet Spotless v/ Brdr. Nielsen. Dalum komm. 1950: 10.
- Boghinderiet Weo v/ Ockert. 1939: 204.
- Bog-Børsen v. K. Andersen. 1949: 93.
- Bogcentralen Herning v/ Jørgen Irmill og Poul Erik Pedersen. 1970: 108.
- Bogcentralen ved J. Irmill og Poul Erik Petersen. Esbjerg. 1971: 193.
- Bogcentralerne I/S v/ J. Irmill og Poul E. Petersen. Ålborg. 1973: 98.
- Bogense Kulkompagni ved J. C. Jørgensen og N. Chr. Hansen. 1929: 12, 113.
- Bogense Materialhandel ved Marius Rasmussen. 1924: 37, jfr. 201/202.
- Bogense Sparekasse. 1959: 224. 1967: 69/70.
- Bogense Træindustri v/ G. Højholm. 1968: 111.
- Bogfondens Forlag. 1972: 216.
- Bogforlaget Historia ved Kai Schou. 1959: 8.
- Bogforlaget Minerva v/ Paul Alfred Nebel. 1964: 170.
- Bogforlaget Norden ved E. Albertsen og K. Steffensen. Odense. 1940: 51. 1946: 137.
- Bogforlaget Nutiden ved S. U. Berg. 1949: 199.
- Bogforlaget Nyt Lys v/ Johs. Muhlig. Randers. 1973: 152.
- Bogforlaget Spotlight v/ D. Dynnesen. Ballerup-Måløv. 1971: 70.
- Boghandler I. Rasmussens Eftf. Køge. 1971: 177.
- Boghandler L. Schjeldes Eftf. Einer Nielsen. Skagen. 1924: 67.
- Boghjørnet v/ Arne Weishaupt. Odense. 1971: 181.
- Boghuset v/ B. Staxen. Faxe. 1967: 58.
- Boghuset, Jydsk Akademisk Antikvariat v/ W. Groth Petersen. Aarhus. 1946: 193, jfr. 1940: 122.
- Bogimporten v/ R. Hensvold. Asminderød-Grønholt komm. 1969: 47.
- Bogladen, Hobro, Kibsgaard Mikkelsen. 1952: 122.
- Bogmarkedet v/ Th. Helweg. Slagelse. 1970: 147.
- Bo Godt v/ Ellen Bisgaard Grønning. Gentofte. 1966: 47.
- Bogodt v/ P. Skousen. Vojens. 1969: 126.
- Bogota International v/ Kai Skovgaard. Søllerød. 1973: 54.
- Bogtex v/ Hviid & Nielsen. 1955: 111.
- *Bogtik v/ Erik Lyng. Odense. 1971: 69. 1973: 238.
- Bogtik v/ Søren Lyng. Odense. 1973: 238.

- *Bogtryk-Eriksen ved Th. Eriksen. 1962: 141. 1973: 6.
- Bogtryk-Eriksen v/ Knud Eriksen. 1973: 6.
- Bogtrykfirmact Gutenberghus. 1930: 37. 1951: 281. 1955: 93. 1958: 118. 1959: 225. 1967: 87. 1969: 120. 1970: 174. 1973: 112.
- Bogtrykhuset v/ Henry Larsen. Odense. 1958: 139.
- Bogtrykgergaarden ved Poul Hertz. 1927: 2. 1939: 143. 1940: 97.
- Bogtrykkeriet Alfa v. John Nielsen. 1946: 38.
- Bogtrykkeriet Atlas ved E. Løntoft. 1933: 246.
- Bogtrykfirmact Christiansen og Erichsen. Nørresundby. 1963: 99.
- *Bogtrykkeriet Dana ved Arne H. Nielsen. 1929: 2. 1973: 230.
- Bogtrykkeriet Elektra. Sv. Pedersen. 1925: 55.
- Bogtrykkeriet Forma ved Georg Tvenstrup. Frederiksberg komm. 1957: 36.
- Bogtrykkeriet Grafia v/ Lyn Milde. 1958: 206. 1964: 131.
- Bogtrykkeriet Imprint I/S v/ Henriksen og Rasmussen. Næstved. 1967: 114.
- Bogtrykkeriet Kehlis Brdr. Sørensen. 1948: 201.
- Bogtrykkeriet Nissen Pedersens Efterfølger ved L. Schmidt. Nykøbing F. 1937: 161.
- Bogtrykkeriet Phønix v/ Edv. Jensen. Esbjerg. 1953: 130.
- Bogø Sparekasse. 1959: 195.
- Bohatex ved B. Hansen. Gentofte. 1959: 270.
- Bohave v/ Vald. Larsen. 1940: 3.
- Bohn, Carl K. 1954: 142.
- Bohns, H. Efflf. 1937: 135. 1963: 64. 1965: 196.
- Bohrs, F., Efterfølger, Anders Larsen. Odense. 1897: 55. 1912: 162. 1919: 237.
- Bohse & Vilmar. 1965: 100.
- Boilers v/ A. Jensen. Helsingø komm. 1970: 245.
- Boilers Bundepræsseri v. A. Jensen. Græsted-Mårum komm. 1964: 199.
- Boisen, Erik, Papireksport. 1971: 201.
- Boje, Hans, og Illustrus Dødsbo. Randers. 1903: 187.
- Bojsen's, Thomas, Efflf. v/ Hans Bojsen & Co. Branderup komm. 1965: 80.
- Bojsens-Møllers, Torben, Bog- og Papirhandel. Gentofte. 1937: 178.
- Bok, I/S, ved Knud Petersen og Bent Petersen. Ommel, Marstal komm. 1962: 134.
- Boka I/S v/ K. Andersen og B. Pedersen. Ramsø komm. 1967: 250.
- Boka Kontorartikler v/ Børge Petersen. Middelfart. 1968: 29.
- Bøke I/S v/ Aase Hansen og Ragna Bondrop. Herning. 1970: 231.
- Bokhara Tæpperenseri v/ Ahmad Anissi. Gentofte. 1973: 82.
- Bokunst v. H. Lindtner Jensen. 1953: 31.
- Bo-Køb v/ Robert Christensen. Århus 1968: 128.
- Bolbro Autoværksted v/ John Hansen. Odense. 1969: 243.
- Bolbro Farve- & Tapethandel ved T. Knudsen. Odense. 1955: 133.
- Bolbro Maskinværksted v/ A. Petersen. Odense. 1959: 235. 1962: 261.
- Bolbro Specialoptik v. Carl Lange. Odense. 1963: 47.
- Boldklubben Hellas Valby. 1956: 159. 1961: 80.
- Boldreel, O. Frederikshavn. 1943: 123.
- Bolox v/ Ivan Hansen. Århus. 1971: 228.
- Boli Byggereoler v/ H. B. Andersen, Bullerup. Fjordager komm. 1966: 97.
- Boligdekortøren v. Charles Olsen og Hans Olsen. Frederiksberg komm. 1956: 180. 1966: 34.
- Boligens Byggeskabe v. C. Danel, Frederiksberg komm. 1958: 56.
- Bolighjørnet ved Poul Falbum. Frederiksberg. 1950: 164.
- Bolighuset Aulin. 1966: 216. 1970: 73. 1971: 113. 1972: 58.
- Bolighuset, Tage Petersens efflf. ved P. Emil Larsen. Vejle. 1962: 237.
- Bolighuset v/ Rasmussen & Rebsdorf. Ejby. 1973: 179.
- Boligmagasinet v/ Ejnar A. Jensen. 1959: 169.
- Boligmoderniseringen v/ F. Hagensen. 1961: 23.
- Boligmonteringen ved Emil Nielsen. Rønne. 1941: 150.
- Boligmontøren, ved Edm. P. Laursen. 1935: 285.
- Bolignvt v/ Robert Laugesen. Ringsted. 1948: 68. 1971: 224.

- Bolignyt v. Helge Nielsen. Frederiksberg komm. 1956: 212.
- *Bolig-Nyt, I/S v/ Edv. Pedersen og sønner. Grønback komm. 1967: 247. 1973: 245.
- Boligteknik v. Amy Pedersen. Hillerød. 1968: 23.
- Boligværkstedet v/ E. Lund Jensen og J. E. Jacobsen. Tønder. 1961: 57.
- Boll Møbler v/ Hardy Knudsen. Sønderød komm. 1966: 81.
- Bolitec ved B. Thuen. Ålborg. 1961: 35.
- Bolito Møbelfabrikation v/ Ole Sørensen. Silkeborg. 1969: 155.
- Boll, A., Maskinfabrik. Herning. 1956: 34.
- Boll's Maskinfabrik, Hem, v/ Henry H. Boll. 1931: 148. 1932: 13.
- Boluch, I/S, v/ fru Bente Bolvig, fru Ingrid Lund og fru Kirsten Christensen. Vejle. 1973: 257.
- Bolwigs, Andreas, Boghandel. Frederiksberg. 1947: 10. 1948: 204.
- Boma ved I. J. Borchenius. Odense. 1957: 176.
- Boma Kunst, import & eksport, ved Hasse Boe Pedersen og Ejvind Madsen. Århus. 1973: 32.
- Boma Møbler ved Johannes Alfred Borchenius og Jette Thingsig. 1968: 73.
- Bomerc v/ S. Fornill. Farum. 1973: 98.
- Bomex v/ Ivan Bogner. Balshøj. 1971: 261.
- Bomholtz, Vilh., 2. etlf. ved Sv. Petersen. Frederiksberg. 1953: 99.
- Bomosan K/S v/ Eigil Boserup & Co. Ødsted komm. 1966: 131.
- Bo møbler og tekstiler v/ Aksel Sørensen. 1954: 168, 237.
- Bonde, Helmer, I/S. Tapet- og Farvehandel. Lyngby-Tårnbæk komm. 1971: 176.
- Bonde, Jørgen, & Co. Værløse komm. 1964: 180/181. 1972: 83.
- Bonde, Martin N., & Co. Skern komm. 1951: 201. 1957: 134.
- Bondes Bøgtrykkeri. 1958: 211. 1959: 43.
- Bonde's R., Eflf. 1968: 125.
- Bondegaard, E. M. 1949: 180.
- *Bondehavens Mørtelfabrik v/ Hans B. Lillelund. Slagstunde-Gantløse komm. 1968: 91. 1973: 115.
- Bondehavens Mørtelværk v/ Else Marie Henriksen. Gantløse. 1973: 129.
- Bond Electric. Hvidovre. 1972: 231.
- Bondskov brugsforening. Østed komm. 1967: 134.
- Bondo, Viggo., (Flensborg Lager) v. H. G. Fabeck-Larsen, Nykøbing F. 1957: 219. 1958: 42. 1963: 15.
- Bonelet ved G. Møller Sørensen. 1950: 64. 1963: 14.
- Bonfit v/ Julius Becker. 1964: 38.
- Bon Gout v/ Erik Guttermann. Herstedernes komm. 1965: 148.
- Bonita v/ Inger Thomsen. Ebeltoft. 1968: 87.
- Bonne Cave, La, v/ Johs. Nielsen. 1965: 147.
- Bonne, H. E. 1951: 91, 156.
- Bonne, Tonny. 1966: 109.
- *Bonnesen & Danstrup. Frederiksberg komm. 1961: 135. 1962: 243. 1964: 155, 253/254. 1965: 139. 1971: 105. 1973: 104.
- Bonnesen, Anton. 1931: 135. 1933: 128. 1934: 3. 1937: 242. 1950: 63, 81.
- Bonnichsen, Louis, & søn, I/S. Kolding. 1972: 203.
- Bo-Nyt v/ Bent Henriksen. Gødvad komm. 1966: 34.
- Bo-Nyt v/ J. Ovesen. Nørresundby. 1969: 103.
- Bo-Nyt v/ Chr. B. Simonsen. Randers. 1957: 196.
- Boolsen & Heie. 1921: 89.
- Bo påny v/ Chr. Kirkegaard. Holstebro. 1970: 227/229.
- Bopo Modeller v/ P. D. Nielsen. Brande. 1972: 20.
- Borbjerg Sogns Spare- og Laanekasse. 1889: 407. 1914: 235. 1917: 303. 1922: 140. 1939: 134. 1943: 270. 1945: 147. 1947: 88. 1957: 14. 1960: 117. 1965: 190. 1969: 4. 1971: 167.
- Borch & Deela, Møbelpolstrerfirma. 1960: 297.
- Borch & Nørgaard I/S. Lyngby-Tårnbæk komm. 1964: 41.
- Borch, E. A., Kolding. 1896: 31.
- Borch, Ejner. Tyrsted-Uth komm. 1968: 210.
- Borch, Merete. Birkerød. 1971: 98.
- Borch/s Kay, efterfølger I/S. Slagelse 1972: 186.
- Borchs Olaf, Jyske Filial. Aarhus. 1917: 354. 1919: 174. 1920: 102, 121.
- *Borch-Christensen. 1954: 5. 1955: 163. 1964: 67, 83. 1970: 97, 195. 1973: 128.
- Borch-Christensen & Sønner I/S. 1973: 128/129.

- Borchsenius, I. C. 1926: 190. 1933: 2. 1938: 121. 1940: 95. 1947: 43. 1952: 98. 1954: 226. 1957: 218.
- Borchsenius, J. A. 1919: 118. 1935: 126.
- Borcks, H. P. Marinus, Efterfølger. 1913: 58. 1917: 352.
- Borco v/ Borch & Jensen. 1943: 24.
- Bord dæk dig v/ Svend Petersen, Århus. 1965: 187.
- Bording Brændselsforening. Ikast. 1973: 110.
- Bording og Omegns Brugsforening, Bording Sogn. 1895: 71. 1902: 254. 1905: 175. 1906: 125. 1972: 57.
- Bording Sogns Spare- og Laanekasse. 1889: 408. 1902: 143. 1909: 165. 1921: 178. 1925: 101. 1934: 221. 1935: 171. 1938: 135. 1939: 214. 1943: 151. 1944: 76. 1946: 196. 1948: 142. 1949: 158. 1951: 201, 224. 1955: 224. 1959: 44. 1964: 179. 1965: 198. 1967: 270. 1971: 187.
- Bordorffs, Johannes, Eftf.'s Maskinforretning. Skodborg komm. 1961: 104.
- Bordum og Nielsen, Brabrand. 1946: 50.
- Borelli & Hjort. 1950: 145. 1951: 59.
- Borén, Poul, Gladsaxe. 1971: 105.
- Boresko v/ Aksel Stigaard, Roskilde. 1969: 155.
- Borg, Christian, Frederiksberg. 1947: 56. 1957: 36, 210. 1968: 174, 169: 68. 1972: 97. 1973: 165.
- Borgs, N. C., Eftflg. ved Andersen & Mortensen, Horsens. 1941: 177.
- Borggaard, Ernst, I/S, Brande. 1968: 147.
- Borgen, Knud, Randers. 1907: 253. 1951: 46.
- Borgen's Hundeartikler v/ K. Østerskov Nielsen, Slangerup. 1973: 107.
- Borgergårdens Boghandel v/ Henning Pedersen. 1964: 59.
- Borgersen & Co. 1889: 23. 1898: 34. 1927: 23. 1934: 206. 1935: 74. 1942: 234.
- Borghus, W., & Søn, Silkeborg. 1965: 51.
- Borgmann, A., & Co. 1935: 74. 1940: 95. 1959: 105.
- Borgquist G., & Co. 1936: 262. 1937: 72. 73. 1947: 155. 1949: 164. 1951: 150.
- Borgstrøm & Vinstrand. 1965: 227.
- Borgstrøm, G., Sølvsørefabrik, Hvidovre komm. 1963: 199.
- Bo Rigtigt, ndehaver Anny Høgberg-Larsen, Åbenrå. 1967: 13.
- Bork, Vojens. 1966: 139.
- Borcks, H. P. Marinus, Efterfølger. 1937: 24, 138.
- Borkfeld, Emil, Esbjerg. 1931: 200.
- Borksted Kontormaskiner, Nykøbing F. 1963: 172, 224/225.
- Bormico v/ Sven Borris Mikkelsen, Ålborg. 1973: 202.
- Bornbyg, I/S, v/ Carl Aage Jensen og Co. Allinge/Gudhjem. 1973: 167, 185.
- Borne, Poul, Graasten. 1950: 60. 1955: 242. 1956: 35.
- Bornemann & Knudsen. 1921: 163.
- Bornholms Andels Foderstofforretning, Rønne. 1965: 1828. 1966: 210. 1967: 207. 1969: 83. 1971: 160. 1972: 181. 1973: 88, 181.
- Bornholms Andelsslagteri, A. m. b. a. Rønne. 1970: 122. 1972: 106. 1973: 181.
- Bornholms Andelsvaskeri A.m.b.A. Allinge. 1953: 255. 1964: 113/114. 1965: 6. 1970: 69. 1972: 84.
- Bornholms Beslag En-Gros ved Vald. Larsen, Rønne. 1962: 233.
- Bornholms Brøndboring ved Holger Lind. 1968: 209.
- Bornholms Butiksmontering v/ Sonne og Nielsen, Rønne. 1964: 203.
- *Bornholms Cement-, Fals-, Tagstens Fabrik og Cementstøberi ved Peter Berg Munch, Nexø. 1903: 124. 1904: 153, 174. 1918: 123. 1973: 249.
- Bornholms Cykle Import v/ Gert Andersen, Rønne. 1973: 223.
- *Bornholms Cykle Import v/ Knud Jørgensen, Rønne. 1970: 189. 1973: 223.
- Bornholms Distribution v/ O. K. Schmidt, Allinge. 1967: 97.
- Bornholms Frisørlager v/ I. H. Larsen, Nyker komm. 1969: 241.
- *Bornholms Jagt- og Fiskerimagasin ved Børge Vilhelm Koefoed, Svaneke. 1947: 66. 1973: 224.
- Bornholms Kaffelager ved S. Meyer, Rønne. 1922: 181.
- Bornholms Kunsthaandværk v/ Aage Christian Jensen, Rønne. 1966: 46, 100.
- Bornholms Kølerværksted v/ K. Hansen, Aakirkeby. 1955: 204.
- Bornholms Kønøgsfabrik ved Otto Nielsen, Hasle. 1918: 240.
- Bornholms Minkfodercentral, Neksø. 1970: 216. 1972: 175.

- Bornholms Papirlager ved Hugo Fischer Fannikke. Rønne. 1953: 109.
- Bornholms Specialforretning for Ure og Optik ved A. E. Nielsen. Rønne. 1954: 189.
- Bornholms Stenhuggeri. Allinge. 1910: 267.
- Bornholms Stentøjsfabrik, Jacob V. Knudsen. Rønne. 1931: 189.
- Bornholms Sæbefabrik ved Richard Sommer m. fl. Rønne. 1921: 121.
- Bornholms Træskøfabrik v/ A. O. Müller. Aaker. 1932: 10.
- Bornholms Vulkaniseringsanstalt v/ Knud Marker. Rønne. 1955: 117.
- Bornholms Vulkaniserings- og Slidbane-fabrik v/ Henning Hansen. Rønne. 1968: 162.
- Bornholms Værktøjsmagasin ved Valdemar Larsen. Rønne. 1955: 96.
- Bornholmer-Centralen, Fællesorganisation for Fiskealgforeninger paa Bornholm og Christiansø. 1948: 7. 1953: 255. 1954: 38. 1964: 86. 1972: 198.
- Borno Glasmosaik ved Erik H. Nielsen. 1957: 110, 117.
- Borre Damefrisørsalon ved Emma Kraut Christensen. 1939: 123.
- Borre Damefrisørsalon. Nørreby. 1938: 289.
- Borresen & søn, I/S. Højelse komm. 1966: 96.
- Borris Andels Olie. A. m. b. A. Skjern. 1972: 220.
- Borris Brugsforening. 1919: 190. 1959: 63. 1973: 51.
- *Borris-Faster Spare- og Laanekasse. 1940: 19. 1941: 221. 1945: 146. 1946: 161. 1948: 90. 1949: 17. 1959: 66. 1965: 190. 1966: 218. 1967: 152. 1968: 13. 86. 1969: 145/146. 1970: 129, 137/138. 1973: 165, 209.
- Borris-Faster Spare- og Laanekasse. 1973: 206.
- Borris Barnevognsfabrik. 1926: 216.
- Borsig, L. E. Gentofte. 1970: 56.
- Borum-Lyngby Sognes Spare- og Laanekasse, Borum. 1889: 374. 1890: 67. 1892: 102. 1895: 67. 1897: 42. 1898: 100. 1903: 152. 1906: 169. 1907: 182. 1912: 170. 1913: 275. 1916: 201. 1922: 161. 1936: 43. 1938: 248. 1939: 213. 1959: 36. 1966: 192. 1968: 150. 1971: 192. 1973: 19.
- Borup og Omegns Brugsforening. Gundersted Komm. 1934: 166. 1957: 187. 1967: 111.
- Borup og Omegns Brugsforening. Borup komm. 1967: 117.
- *Borup og Omegns Forbrugsforening. 1904: 112. 1905: 100. 1973: 135.
- Borup Autolakering ved Karl Jørgensen. Borup-Jørgensen, J. 1936: 237. 1960: 292.
- Borup Radio Service v/ Ernst Gunnar Olsen. 1951: 196.
- Borup, S., 1972: 125.
- Borup, S., & O. Riis Olsen. 1972: 119.
- Borup Specialværksted I/S v/ Oluf Jensen og Frede Jensen. Sdr. Jernløse-Søstrup komm. 1963: 104.
- Borups Allé Isenkram og Køkkenudstyr ved Andreas Lam. 1941: 167.
- Borupgaard Skotøjsmagasin ved C. Ulsøe. 1946: 184.
- Boserup, Winther, & Meisel. 1971: 19.
- Boserups Nanna, 3. Eftf. 1959: 128.
- Bo-Service I/S v/ J. Selvig Hansen & Tony E. Jensen. 1963: 217.
- Boskin I/S v/ Axel Nielsen & Ole Hasbo Petersen. Haderslev. 1971: 178.
- Bosses, Karl, eftf., I/S. 1970: 43. 1971: 48. 1972: 4.
- Bosse's Klinik's Eftf. 1959: 201.
- Boston ved Poul Martensen. Holstebro. 1918: 228.
- Boston ved Charles Johannes Justsen. Odder. 1926: 231.
- Boston Boligservice I/S v/ H. Furendahl. 1973: 241.
- Boston Herre Magasin v/ Børge Petersen. Silkeborg. 1967: 224.
- Boswell v/ Niels Sørensen. Herning. 1966: 226.
- Bota ved J. Chr. Petersen. Odense. 1941: 232. 1962: 95.
- *Bota-Trade ved Jørgen Hansen. Brendrup komm. 1969: 188. 1973: 93.
- Bo-Tex v/ Jørgen Teilmann. Vordingborg. 1966: 20.
- Bothmann, Gustav, & Co. 1933: 241. 1935: 181.
- Boto Polstermøbelfabrik I/S v/ Vagn Borup og Ove Thomsen. Støvring. 1972: 191.
- Bo-Trading v/ H. Boëtius. 1965: 50.

- Bouct-Hansen, H. 1934: 157. 1947: 108. 1956: 58.
- Boulevard-Kiosken v/ A. Nielsen. Randers. 1949: 16.
- Boulevard-Magasinet v/ Jess Jessen. Aalborg. 1955: 97.
- Boulevard-Renseriect ved Jensen & Erichsen. 1947: 104.
- Boulevard Salonen ved Magda Christensen. Aalborg. 1938: 213.
- Boulevardens Tæppelager v/ Helmer Christensen. Ålborg. 1970: 172. 1972: 198.
- Bourvanil Compagniet ved V. A. Petersen. Frederiksberg. 1969: 41.
- Bouquet ved H. H. Trolle Jacobsen. 1964: 233.
- Boutique Bonaparte ved B. Lyneborg og I. Vesterby. Gentofte. 1969: 85.
- Boutique Geraldine v/ Tove Trier. Hillerød. 1971: 106.
- Boutique Nina Maaløe. 1971: 227.
- Boutique, La, ved Else Ingeborg Smith. Sønderborg. 1963: 96, 245.
- Boutique 1900 v/ Vibeke Plum. 1967: 128.
- Boutique 17 ved Elni Jensen og Lillian Hansen. Herning. 1970: 173.
- Bo Vel ved Villy Christensen & Co. Sundby-Hvorup komm. 1962: 214. 1963: 111.
- Boventa Møbler v/ Gunnar Svanberg. 1966: 125.
- Bovi I/S v. Kaac og Blomsterberg. Frederiksberg. 1951: 8/9.
- Bovirke ved Poul H. Lund. Frederiksberg. 1952: 32.
- Bovo, I/S, v/ Hemmingsen. 1973: 106.
- Bovoco ved Inger Bojsen-Møller og H. Vorlund-Kiær. 1948: 184. 1966: 134.
- Bovotex v/ ingeniør Jens Vognsen. 1963: 224. 1972: 216.
- Boværk a. m. h. a. Aakirkeby. 1950: 205. 1951: 145. 1954: 30. 1961: 66. 1971: 48/49. 1972: 26. 1973: 235.
- Bowa Furniture M'G Co., I. W. Hansen & Boll Jensen. Åborg. 1963: 21.
- Bowik / Bodil Nielsen & Esther Wiksten. Frederiksberg. 1967: 52.
- Box-Burn v/ W. Hemmingsen. 1954: 178. 1956: 180.
- Boy-modeller v/ M. Lund. Odense. 1967: 25.
- Boysen & Co.s Eftf. v/ P. Normann Pedersen. Århus. 1957: 220.
- Boysen & Schmidt I/S. Vamdrup. 1973: 55, jfr. 31.
- Boysen, A., & Co., Installations- og Radioforretning. Nordborg Flække. 1947: 38. 1969: 224.
- Boysen, M. 1928: 130.
- Boysen Trading. 1967: 131.
- Boysens, A., Sydfrugt Import. Kolding. 1928: 122.
- Boyskov & Co. Aabenraa. 1951: 111. 261.
- Braads, N., Papirhandel. Randers. 1948: 51/52. 1972: 83.
- Braae, Peter, & Co.'s Eft. 1961: 220.
- Brabrand Autohandel v/ Preben Bak. Brabrand, Brabrand-Årslev komm. 1960: 192.
- Brabrand Bogtrykkeri, I/S, v/ Chr. Pedersen og Frede Pedersen. 1965: 141.
- Brabrand Finerings-Central v/ E. Andersen. 1965: 49.
- Brabrand Gulvbelægning v/ Kai Herbert Nielsen. 1965: 221.
- Brabrand Møbel- og Inventarfabrik v/ Brdr. Andersen. 1960: 252.
- Brabrand Radio-Telefon v/ C. Edslev. 1969: 196.
- Brabrand Skolefoto v/ Annemarie H. Pedersen, Brabrand. 1972: 173.
- Brabrands, G., Eftflg. v. Poul Fog-Petersen. Hobro. 1916: 101.
- Brachts Boghandel. Frederiksberg. 1924: 7, 110. 129. 1960: 233. 1961: 53.
- Brack, G., & Sønner. Roskilde. 1924: 178. 1925: 235. 1934: 264. 291. 1946: 188. 1951: 11. 1958: 100. 1962: 120.
- Bradal Karl, & søn. Silkeborg. 1972: 149, 165/166.
- Bradanco v/ N. J. Brandt. 1968: 188.
- Brage-Andersen, Niels Erik. 1941: 145. 1952: 137.
- Brakner ved Leif Flemming Laursen. Sorø. 1971: 111.
- Bramdrupdam Andelsmejeri. Kolding. 1941: 202.
- Bramdrupdam Brugsforening, Harte-Bramdrup komm. 1929: 60. 1930: 91. 1964: 18.
- Bramdrupdam Tømrer & Bygnings Maskinsnedkeri v/ A. Nielsen. Harte-Bramdrup komm. 1949: 193.
- Brammer, C. H. Frederiksværk. 1969: 158.
- Brammings, I. Fr., Eftf. Frederikshavn. 1918: 199. 1923: 68. 1929: 204. 1938: 263.

- Bramminge brugsforening. 1972: 132.
- Bramminge brændselsforening, andels-selskab med begrænset ansvar. 1972: 75.
- Bramminge Jernstøberi, I/S, v/ J. Chr. Lauridsen og søn. 1960: 296
- Bramminge TV & Radio v/ Bent Olsen. 1972: 52.
- Bramsen, Axel L., & Co. 1925: 111. 1942: 6/7. 1945: 151. 1950: 103. 1954: 196. 1967: 162. 1972: 4, 9.
- Bramsen, Mogens. 1964: 57/58.
- Bramsen, Ole, Assuranceforretning. 1947: 195. 1954: 196. 1967: 162. 1972: 4.
- Bramsen, Svend, & Co. 1919: 316. 1943: 96. 1951: 30. 1956: 11. 1958: 100. 1959: 236. 1960: 195.
- Bramsens Havaribureau. 1942: 232. 1943: 96. 1950: 27. 1951: 30. 1953: 247. 1957: 23. 1958: 35, 55. 1966: 42.
- Bramsnæs Bolighus v/ Astrid Jensen. 1971: 174.
- Bramsteds foto. Lyngby-Tårnbæk komm. 1963: 198.
- Bramstoft & Wassmann. 1957: 114. 1960: 48.
- Bramstrup Brugsforening. Voldum-Rud komm. 1959: 84. 1970: 94, 101.
- Brana v/ E. Brage-Andersen. 1950: 198.
- Brand-og Tyveriforsikringsselskabet Frem (gensidigt). Aarhus. 1920: 69.
- Brande Auto-og Traktorcompagni v/ Erik Sørensen. 1970: 228.
- Brande Boghandel, I/S v/ P. og O. Westergaard. 1970: 220.
- Brande Brugsforening A. m. b. A. 1957: 198/199. 1964: 151. 1966: 202. 1972: 126.
- Brande Ejendoms kontor ved Aksel Olsen. 1970: 258.
- Brande Tandteknik v/ Chr. Thisgaard. 1943: 153.
- Brande Teglværk, I/S, v/ P. E. Munk og R. Bommersholdt. 1961: 233.
- Brande Træindustri ved J. C. Henriksen. 1970: 268.
- Brander, Ingela, Cosmetics. Gentofte. 1965: 152.
- Brandes, Fr. 1927: 3, 6. 1930: 37. 1944: 87. 1955: 217. 1956: 154. 1960: 286. 1962: 210.
- Brandt, Ingvar, ved Ingvar Brandt og Børge Brandt. Fjerritslev. 1943: 12. 1952: 258. 1972: 215.
- Brandgaards, J. W., Efterfølger. Aars. 1905: 79.
- Brandsbøl og Omegns Brugsforening, Brandsbøl. Havnbjerg komm. 1956: 196, 231.
- Brandt og Bådsgaard. Tilsted komm. 1961: 141, 213. 1965: 70.
- Brandt og Jensen. Rønne. 1954: 227.
- Brandt & Sallings 3. Eftf. v/ Torben Rud Brandt. 1972: 15.
- Brandt, Erik. 1969: 37.
- Brandt, Max, & Co. Kolding. 1951: 49. 1953: 109. 1956: 24. 1962: 219.
- Brandt, N. J. 1965: 119.
- Brandt, P. S. 1931: 183.
- Brandt, Svend, og H. C. Mundt. Esbjerg. 1943: 248.
- Brandts Magasin. Aalborg. 1934: 239.
- Brandts, Aug., Eftf., S. Christensen. Aalborg. 1946: 192. 1956: 155. 1967: 209.
- *Brandts, Carl, Sønnen. Rønne. 1951: 245. 1963: 32. 1973: 232.
- Brandts, boghandel, indehaver Juel Henriksen. Svendborg. 1965: 75. 1966: 53.
- Brandtberg & Rasmussen. Roskilde. 1919: 126.
- Brandtofts, Kjeld, Eftf. ved R. Sørensen og M. Christensen. Lyngby-Tårnbæk komm. 1962: 147.
- Branth's, Carl C., 2. Eftf. (Dansk Yachtbureau) v/ Rolf Danckert. 1960: 283.
- Brarup Fjerkræ K/S. Ringsted. 1971: 142. 1972: 187.
- Brasen, Frederik. Stege. 1959: 110/111, 238.
- Brasen, G., & Co. 1921: 60. 1930: 8. 1939: 74. 1941: 19.
- Brasil Kaffe Import v/ Svend Otto Mathiesen. Holme-Travbjerg komm. 1968: 64.
- Bravex v/ F. Schrøder. 1961: 6, 13.
- Bred Brugsforening. 1910: 325.
- Bredal Brugsforening. Engom Komm. 1931: 125/126. 1948: 125.
- Bredal Stilladser I/S v/ Anker Nielsen og John Christiansen. Ikast. 1973: 71.
- Bredalsparkens Fisk & Vildt v/ P. Jacobsen & K. Sømmers. Hvidovre. 1969: 107.
- Bredebo Lokalforening. Brede komm. 1966: 6, 56/57, 197.

- Bredgade Slagter- og Pålægsforretning ved Carl Iversen og Søn. Ringkøbing. 1956: 84.
- Bredorfs Caravan Co. Herstederne. 1972: 238. 1973: 2.
- Bredorfs Marine Co. Herstederne. 1972: 238.
- Bredvig og Sørensen. Aarhus. 1939: 168.
- Breedania, organisation for eksport af dansk avlsvæg. 1960: 270/271. 1966: 92/93. 1970: 67. 1972: 119.
- Breeze v/ E. Johannsen. Lyngby-Tårnbæk. 1970: 226.
- Bregninge og Omegns Brugsforening. 1920: 211. 1921: 44. 1926: 198. 1930: 80. 1932: 35. 1934: 71. 1936: 87. 1938: 58. 1940: 69. 1942: 54. 1944: 66. 1946: 65. 1950: 68. 1954: 56. 1956: 79. 1958: 35. 168. 1960: 282. 1964: 83. 1965: 55.
- Brehm, Palle. Hillerød. 1957: 256.
- Breit, N. C., & Co. 1911: 209. 1913: 32. 1915: 50. 1917: 205. 1918: 164, 208, 255, 286. 1919: 3, 148. 1921: 9, 82. 1923: 234. 1924: 5. 1926: 186. 1927: 133, 228. 1930: 268.
- Brejning Kurvefabrik, I.S. v/ S. Andersen, R. Lauridsen og A. Pedersen. Gauerlund komm. 1964: 197
- Brejning varme- og sanitetsforretning v/ H. S. Kragh. Børkop. 1972: 28.
- *Brekling, I. & K. Næsby, Allesø-Næsbyhovedbroby Kommune. 1948: 70. 1973: 177.
- Brema v/ John Mathiesen. Tårnby. 1967: 44.
- *Brems, A. L. 1947: 104. 1973: 116.
- Bremse-Teknik v/ Skarring & Skarring. Frederiksberg. 1967: 83.
- Bremsomat v/ C. E. Pasborg. 1967: 206.
- Brende Mølles Elektricitetsværk ved Jørgensen & Blichfeld. Tanderup Sogn. 1912: 74. 192.
- Brenderup Brugsforening. 1962: 130/131. 1963: 50.
- Brenderup Møbelfabrik v. Carl Hansen & Sønner. 1956: 105. 1958: 50.
- Brenderup og Omegns Frugtcentral af 1967. A.m.b.A. 1969: 32, 178/179. 1970: 209. 1972: 34.
- Brendstrup, Wilhelm. Randers. 1917: 300.
- Brené Parykken v/ Rose og René Erwin Student. 1963: 24.
- Brenov Sko, I/S 1955: 42. 1960: 118.
- Breth Brugsforening. 1967: 81/82, 117.
- Bretlau, J. V., & Co. Horsens. 1901: 152.
- Bretows Eff. v/ E. Andersen og D. Frederiksen. Århus. 1962: 251.
- Breum, H., & Co. 1969: 24/25.
- Breum, Vald., Bog- og Papirhandel. Køge. 1910: 99.
- Breum Brugsforening. 1916: 231. 1919: 246. 1925: 14. 1929: 92. 1932: 14. 1946: 15. 1959: 24/25. 1971: 127.
- Breum Lokalforening. Grinderslev-Grønning komm. 1961: 177. 1963: 32.
- Brigol, Teknisk Olieimport v/ H. Lauge-sen. 1968: 63.
- Briket-Fabriken Juno ved Borch og Hviid. Valby. 1900: 113.
- Brilikon Specialoptik v/ Willy Bjerregaard og Jørgen Ejlertsen. 1967: 51.
- Brille, Preisler. 1931: 112.
- Brilleboden v/ Sv. Christensen. Slagelse. 1940: 31. 1954: 98. 1973: 27.
- Brille Centret v. Kaj Michaelsen. Århus. 1968: 127.
- Brille-Experten ved Harry C. Lauritsen. Horsens. 1934: 96.
- Brillehuset Holbæk Optik v/ Jørgen Sivertsen. 1968: 32.
- Brillehuset i Nakskov v/ Høgh Hansen. 1970: 58.
- Brillehuset Odense v/ L. Winkler. 1973: 5.
- Brillehuset Ringsted. Specialoptik v/ Steen Baark. 1971: 119.
- Brille-optikeren ved specialoptikerne Harry Christensen og Kristian Nielsen. Randers. 1955: 202.
- Brille-specialisten v. John & Robert Jensen. 1962: 176.
- Brillespecialisten ved Otto Jørgensen. Frederikshavn. 1934: 44.
- Brillespecialisten ved Carl Regli. Esbjerg. 1970: 129.
- Brillespecialisten ved H. W. Riis. Kolding. 1941: 96.
- Brillespecialisten ved Skjold & Simonsen. Svendborg. 1954: 249. 1965: 206.
- Brille-Specialisten v/ Alfred Warnecke. Haderslev. 1938: 226.
- *Brinch & Jensen. Silkeborg. 1958: 257. 1973: 222.
- *Brinch, Th. 1941: 2. 1973: 196.

- Brinch-Jørgensen. 1963: 150.
- Brincker, Carl. Vejle. 1911: 92.
- Brincker, Hans. Vejle. 1919: 191. 1922: 115 (2 Anm.). 1926: 40. 1937: 85. 1953: 67, 132.
- Brincker, Svend. Frederiksberg. 1942: 25.
- Brink & Hansens Skræderforretning. Fredericia. 1922: 256.
- Brinkland & Jørgensen. Lyngby-Tårnbæk komm. 1963: 43. 1965: 85.
- Brinkman-Høyer og Møller Marketing. Lyngby-Tårnbæk. 1966: 165.
- Brinls herremagasin ved Knud Brint-Nielsen. Sundby-Hvorup komm. 1952: 9.
- Bristol ved Holger Hansen. Rudkøbing. 1956: 238.
- Bristol ved Ejler Krag. Grenaa. 1922: 213.
- Bristol I/S v/ Betty Krüger og Ellen Svendsen. Horsens. 1967: 237.
- Bristol ved Johs. & Eigil Pedersen. Gladsaxe komm. 1953: 126. 1973: 240.
- Bristol v/ Gunnar Petersen. Næstved. 1953: 121.
- Bristol ved J. Thomsen. Frederikshavn. 1928: 137.
- Bristol v/ Anders Volden. Slagelse. 1951: 13.
- Bristol Herre-Magasin v/ Sven W. Pedersen Ålborg. 1970: 36.
- Bristol kjoler Hesse & Finderup I/S. 1962: 158.
- Bristol sko ved Per Jeppesen. 1964: 157.
- Bristol Trykkeri ved Harry Weble. 1949: 130.
- Brisø I/S v/ Dam Sørensen og Erik Sørensen. Horsens. 1970: 138.
- *Britagent (The British Industries Agencies) ved M. Th. Martens. 1927: 187. 1933: 106, 149. 1936: 125. 1939: 4. 1945: 46. 1955: 6. 1958: 79. 1973: 112.
- Britagent v/ Kaj Rasmussen. 1973: 112.
- Britannia ved N. N. Moesgaard. Gentofte. 1929: 299. 1949: 80, 96. 1954: 31, 78. 1960: 105, 216. 1969: 102.
- Britex v/ Arne Sommer. Silkeborg. 1970: 22.
- *Britglas v/ Henning Petersen. Glostrup komm. 1962: 62. 1973: 205.
- British & Colonial Agencies ved Erwin Brandt. Gentofte. 1949: 80, 1970: 111.
- British Glass Agencies v/ Kindt-Larsen. 1955: 261
- British Scandinavian Shipping Agency v/ Victor Nielsen. 1961: 37.
- Brittisk Sports-Import, Køge, ved H. Langkilde. 1922: 246.
- Bro, M., Kem. Tekn. Fabrik. Frederiksberg. 1936: 152. 1945: 72. 1950: 147. 1951: 126.
- Bro Mølle, I/S. v/ Anthon og Johannes Jespersen. Ørum-Viskum-Vejrum komm. 1956: 220. 1967: 19.
- Broager Boghandel v/ E. Moos. 1969: 75.
- Broager Spare- og Laanekasse. 1924: 104. 1927: 113, 184. 1933: 260. 1937: 190. 1938: 42, 138, (2 Anm.) 252. 1943: 175. 1945: 166. 1947: 92. 1952: 259. 1954: 139, 142. 1956: 240. 1959: 231. 1961: 137, 240. 1969: 40. 1971: 179, 260.
- Broberg, C. A. & Co. 1927: 188. 1928: 194. 1937: 68. 1950: 199. 1956: 21
- Broby Malerforretning v/ Flemming W. Jensen. Broby. 1972: 80.
- Brobyværk Sparekasse filial af Faaborg Spare- og Laanekasse. Sdr. Broby komm. 1962: 184/185.
- Brochorst's, Jac., Bureau (Indehaver Jutta Jerndorff). 1931: 93.
- Brock, J. S. Horsens. 1952: 169. 1962: 110.
- Brock, M. Odense. 1966: 180. 1967: 36. 1970: 180.
- Brodal, Jacøb, og Søn I/S. Bovrup komm. 1962: 136.
- Brodde & Vilhelmsen. 1929: 153. 1933: 149. 1954: 21.
- Broderi-Børsen v/ Jørgensen og Stockholm. Odense. 1970: 129.
- Broderie »ICI« v/ Richardt Mathiesen. Hlavdrup-Solrød komm. 1963: 94.
- Broderimagasinet ved Inger Christensen. Stege. 1924: 179.
- Broderimagasinet Nykøbing Sjæll., D. Schultz. 1923: 91 jfr. 1924: 58.
- Broderimagasin Rococo ved C. V. Jensen. 1923: 208. 1944: 155.
- Broderi & Strik v/ Sigrid M. Pedersen. Kolding. 1966: 132/133.
- Brodersen, F. E., & Co. 1925: 154. 1929: 4.
- Brodersen Sko I/S. 1973: 50.
- Brodersens, H. J., Eftf. v/ V. Gaarde og S. Lind. Kolding. 1960: 286.

- Brodway Chokolade v/ Carlo Fagerlund Jensen. 1960: 241.
- Broe, Carl, Kemisk-Teknisk Fabrik. Gentofte. 1959: 172.
- Broen v/ Tage Lunding. Aarhus. 1946: 210. 1949: 51.
- Broen, I/S, v/ Møller og Petersen. 1972: 164.
- Broge, Th., & Co. Vejle. 1949: 55. 1970: 214.
- Brogés, S. V., Eftf. Glostrup. 1967: 263. 1968: 147.
- Broma ved M. Brogaard. Frederiksberg. 1952: 38.
- Bromagasinet v/ Jenny Bonde. Aarhus. 1946: 211.
- Bromme Andels Korn. 1967: 7/8, 189.
- Bromme Korn, I/S, ved S. Høyer, A. Hoff-Nielsen og Børge Vadum. Bromme komm. 1965: 45.
- Broncé & Nielsen, I/S. Næstved. 1964: 206.
- Bronex Konfektion ved Elo Braumann. 1947: 158.
- Bro-Renseri ved Einer Brødsgaard. Esbjerg. 1961: 102.
- Brossmann & Co. Vejle. 1953: 15, 255.
- Brostræde Fløde I/S v/ Richard Nielsen og Ebba Nielsen. Helsingør. 1970: 1.
- Brostrøms Køleindustri ved Erik Brostrøm og Kaj Immanuel Brostrøm. 1946: 167.
- Brostrøms Planteskole, ved C. G. Nielsen. Viborg. 1942: 94, jfr. 177. 1966: 108.
- Brostrøms Træindustri I/S. 1962: 3.
- Brovst Blikvarefabrik & Galvaniseringsanstalt v/ Andreas Nørskov Pedersen og Aage Birtan Nørskov Pedersen. 1946: 32. 1952: 152. 1953: 184.
- Brovst elektricitetsværk. 1949: 83. 1960: 128. 1973: 21.
- Brovst og Omegns Brugsforening. 1909: 130. 1912: 79. 1914: 87. 1916: 96. 1923: 122. 1924: 95. 1927: 63. 1929: 118. 1933: 92, 275. 1939: 36. 1951: 118, 210. 1962: 38/39. 1971: 261.
- Brovst Sogns Sparekasse. 1889: 349. 1890: 105. 1904: 12. 1921: 271. 1929: 118. 1935: 111. 1937: 254. 1938: 129. 1940: 34. 1944: 146/147. 1946: 67, 139. 1948: 27, 174. 1954: 244. 1956: 36, 152. 1964: 8, 89/90, 181. 1966: 143. 1967: 99. 1968: 134. 1973: 176.
- Brovst Teglværk ved S. A. Rasmussen. 1955: 59.
- Brovst Ur- og Specialoptik v/ Ib Skytt Olesen. 1963: 80.
- *Brudesepecialisten v/ Kristian Marcussen. Randers. 1963: 190. 1973: 68.
- Brudesepecialisten v/ H. Poulsen. Randers. 1973: 85.
- Brudia I/S ved Jytte Henny Nielsen og Ole Steen Nielsen. Lyngby-Tårnbæk. 1968: 149. 1969: 13.
- Brugsen Aabybro. 1972: 203.
- Brugsen for Brødstrup og Omegn. Horsens. 1973: 67, 72.
- Brugsen for Fuglebjerg og Omegn. 1971: 49.
- Brugsen, Lemvig. 1969: 233. 1970: 33.
- Brugsen, Nibe. 1967: 261, 263. 1968: 220. 1970: 245. 1971: 211. 1972: 178. 1973: 192.
- Brugsen, Røgen. Hammel komm. 1969: 207.
- Brugsen Skæve. Sæby. 1972: 240, 244/245.
- Brugsen, Støvring. 1970: 35, 125. 1971: 214.
- Brugsen i Tilst. 1969: 66.
- Brugsen for Toftlund. 1967: 251.
- Brugsen Vrads. Them. 1973: 37.
- Brugsen, Østervrå. Sæby. 1972: 136.
- Brugsforeningen Alhøj i Stilling. 1925: 248. 1926: 183. 1927: 16, 161. 1928: 12, 158. 1932: 157. 1934: 146. 1935: 169. 1936: 18. 1938: 246. 1959: 18. 1961: 41. 1966: 11. 1970: 41. 1971: 49.
- Brugsforeningen Bakkely. Egense Komm. 1938: 291. 1966: 57/58.
- Brugsforeningen for Brønderslev og Omegn. 1939: 83. 1941: 50. 1942: 56. 1943: 58. 1946: 192. 1951: 266. 1952: 63. 1954: 103. 1956: 91. 1962: 63.
- Brugsforeningen for Bøvling og Omegn. Bøvlingbjerg. 1891: 20.
- Brugsforeningen ved Dalbyover Station. 1901: 88, 108. 1905: 84. 1910: 22, 169. 1915: 40. 1917: 38. 1919: 30. 1921: 150. 1924: 183. 1925: 141. 1928: 9, 240. 1930: 19. 1931: 12. 1932: 12, 264. 1933: 274. 1934: 295. 1936: 15, 270. 1937: 252. 1938: 263. 1939: 232. 1940: 232. 1941: 216. 1942: 242. 1943: 266. 1944: 202. 1945: 161. 1947: 16. 1948: 9. 1950: 12. 1951: 67. 1953: 60. 1954: 255. 1956: 23. 1957: 17. 1960: 39. 1963: 41. 1965. 37. 1967: 33.

- Brugsforeningen Dybdal. Nørre Tranders. 1932: 242. 1933: 160. 1954: 65, 187. 1965: 75.
- Brugsforeningen for Ejby og omegn. Rye-Sonnerup komm. 1967: 202. 1968: 71.
- Brugsforeningen Fillerup. Fillerup By. 1901: 200. 1903: 63. 1905: 61. 1907: 49. 1909: 48. 1910: 113. 1913: 78. 1919: 86. 1920: 69. 1924: 98. 1939: 170. 1956: 111. 1973: 27.
- Brugsforeningen for Flemming og Omegn. 1934: 47. 1948: 192/193.
- Brugsforeningen Frem. Arnborg. 1937: 215. 1972: 6.
- Brugsforeningen Fremad, Feldborg Kirkeby. 1921: 78, 200, 229. 1925: 19. 1928: 39. 1933: 44. 1934: 50. 1936: 69. 1942: 18. 1968: 24. 1972: 108.
- Brugsforeningen Fremad. Horsens. 1907: 128. 1951: 256. 1956: 44.
- Brugsforeningen Fremad. Sjelle. 1932: 110. 1938: 86. 1939: 64. 1940: 106. 1941: 198. 1945: 145. 1948: 11. 1960: 230/231. 1961: 83. 1973: 12.
- Brugsforeningen Fremtiden. Nørre Åby komm. 1965: 101. 1967: 105.
- Brugsforeningen Fruebjerg. Ormslev. 1916: 234. 1925: 16, 146. 1926: 202. 1927: 17. 1932: 84. 1935. 146. 1936: 44. 1937: 104. 1942: 35. 1946: 50. 1949: 52. 1951: 72. 1961: 119. 1962: 70. 1963: 80. 1964: 115. 1969: 43.
- Brugsforeningen for Gudumholm og Omegn. 1916: 164. 1932: 195. 1943: 169. 1954: 112. 1967: 43.
- Brugsforeningen for Hjortekær og Omegn. 1918: 291. 1937: 26. 1942: 8. 1943: 30. 1944: 35. 1945: 18. 1946: 10. 1947: 29. 1953: 58. 1954: 43. 1956: 45/46. 1957: 35. 1961: 16. 1962: 30. 1964: 108/109. 1966: 46. 1968: 84. 1970: 97/98.
- Brugsforeningen for Jolbøl og Omegn. 1933: 74. 1937: 149. 1950: 60, 226. 1953: 63. 1966: 148, 200.
- Brugsforeningen for Hørup og Omegn. 1932: 180/181. 1938: 91, 252. 1942: 40. 1943: 43. 1944: 103. 1945: 43. 1946: 20.
- Brugsforeningen Kongaadal. Vilslev komm. 1967: 100.
- Brugsforeningen for Kongsted Borup og Omegn. 1906: 110. 1908: 148. 1910: 133. 1913: 186.
- Brugsforeningen Kvickly. Hobro. 1972: 100.
- Brugsforeningen Kvik. Gl. Holeby. 1967: 3, 132.
- Brugsforeningen for Lundtoft og Omegn. 1933: 100, 211/212. 1950: 173. 1951: 89. 1966: 106.
- Brugsforeningen for Løgstør og Omegn. 1916: 260. 1963: 55.
- Brugsforeningen for Mariager og Omegn. 1932: 85. 1957: 24.
- Brugsforeningen i Marrebæk. 1889: 336. 1890: 42. 1893: 35. 1894: 48. 1895: 47. 1897: 76. 1898: 45. 1900: 84. 1901: 46. 1902: 114. 1903: 58. 1904: 75. 1905: 78. 1906: 64. 1907: 71. 1908: 73. 1909: 100. 1910: 72. 1911: 111. 1912: 76. 1913: 71. 1914: 84. 1915: 63. 1916: 92. 1917: 149. 1918: 98. 1920: 63. 1921: 97. 1922: 107. 1924: 114. 1925: 187. 1926: 79. 1927: 105. 1929: 93. 1930: 80. 1934: 71. 1937: 144. 1938: 81/82. 1964: 130. 1967: 102. 1968: 2.
- Brugsforeningen af 1919. Tørring. 1929: 18, 98. 1935: 145. 1941: 53. 1953: 230.
- Brugsforeningen Nordthj. Thisted. 1895: 156. 1899: 191. 1901: 29. 1902: 90. 1903: 37. 1904: 33. 1905: 33. 1906: 40. 1907: 44. 1908: 44. 1909: 45. 1910: 46. 1912: 51. 1913: 46. 1915: 34. 1916: 96. 1917: 115. 1918: 73. 1919: 83. 1920: 65. 1921: 99. 1922: 61. 1923: 42. 1924: 68, 257. 1925: 95. 1933: 115. 1934: 95. 1937: 31. 1945: 50. 1954: 120. 1963: 237.
- Brugsforeningen Nyholmstrand A. m. b. A. Flade-Gærum Komm. 1935: 294. 1962: 153. 1963: 179. 1967: 147.
- Brugsforeningen i Nøvling. 1916: 164. 1933: 12. 1954: 79. 1967: 135.
- Brugsforeningen for Ribe og Omegn. 1909: 299. 1910: 220. 1912: 29. 1916: 66. 1917: 339. 1918: 303. 1922: 38, 272.
- Brugsforeningen »Ronæsbro« Føns-Ørslev komm. 1962: 19/20.
- Brugsforeningen for Røddekro og Omegn. 1922: 41. 1962: 142.

- Brugsforeningen for Sattrup-Monbjerg. 1967: 127.
- Brugsforeningen for Sejlflod og Omegn. 1933: 64. 1935: 34. 1938: 33. 1954: 72. 1965: 89.
- Brugsforeningen for Skovby og Omegn. 1921: 41, 56, 180. 1924: 121. 1925: 104. 1927: 91. 1928: 66. 1929: 80. 1933: 169. 1934: 103. 1939: 136. 1945: 42, 43. 1948: 15/16. 1949: 87. 1950: 38. 1953: 6. 1955: 260. 1957: 267. 1959: 38. 1964: 56. 1965: 30. 1969: 13, 239. 1971: 253/254.
- Brugsforeningen Solkjær. Tinning. 1928: 61. 1936: 69, 273. 1937: 255. 1938: 247. 1939: 236. 1940: 235. 1942: 16, 34. 1943: 14. 1944: 97. 1946: 33. 1947: 18. 1948: 29. 1949: 15. 1950: 13. 1951: 83. 1952: 56. 1953: 23. 1961: 15. 1973: 13.
- Brugsforeningen for Søllested og Omegn. Højreby komm. 1967: 169.
- Brugsforeningen Thisted Arbejderforening. Se Thisted Arbejderforening.
- Brugsforeningen for Thorslunde-Ishøj og Omegn. 1919: 271. 1933: 199. 1935: 58. 1939: 7, 122. 1940: 100. 1944: 60, 156. 1945: 158. 1947: 59. 1949: 44/45. 1954: 8, 252. 1957: 11. 1960: 33. 1962: 2. 1963: 240. 1967: 47. 1968: 171. 1969: 63. 1970: 5. 1972: 28.
- Brugsforeningen Toftens Brugs. Vridsløselille. Herstedernes komm. 1951: 62, 209.
- Brugsforeningen for Tryggelev og Omegn. 1929: 114. 1955: 5.
- Brugsforeningen i Vium By 1904: 236. 1929: 306. 1959: 169.
- Brugsforeningen Øland. Østerby. 1904: 97. 1906: 19, 262. 1913: 46. 1921: 71. 1926: 101. 1951: 18. 1960: 294. 1961: 243/244. 1963: 22. 1964: 259/260.
- Brugsforeningen for Østbirk og Omegn. 1936: 113. 1948: 210.
- Brugsforeningen Østerbro. Ollerup. 1908: 196. 1916: 412. 1919: 155. 1921: 170. 1922: 183. 1926: 138. 1931: 145. 1937: 12. 1938: 291. 1943: 264. 1969: 229.
- Brugsforeningen Østerlund. Tamdrup. 1936: 252. 1948: 210.
- Brugsforeningernes fælles Korntørringscentral. Dronninglund. 1963: 162, 203.
- Brugsforeningernes Fælles-Skotøjslager. Kjellerup. 1930: 277. 1931: 81.
- Brugsforeningernes Kulindkøb. Sønderborg. 1942: 63. 1963: 30.
- Brugs-Møbler v/ Karl Kristian Trier Rønhoff Pedersen og Pauli Thermann Jensen. Struer. 1967: 109.
- Bruhn, A. L. 1946: 75.
- Bruhn, Christian. 1923: 27. 1969: 125, 222, 231.
- Bruhn, Hermann. 1936: 261. 1950: 217. 1955: 232. 1958: 254.
- Bruhn, Leo, & Co. 1947: 114. 1948: 36, 182.
- Bruhn, P., & Søn, orgelbyggeri I/S. Årslev. 1973: 123.
- Bruhus, J. K. Maskinfabrik. Helsingør. 1970: 200.
- Brun, Nordahl. 1967: 44.
- Brund Brugsforening. Skjold Sogn. 1923: 72. 1930: 86. 1931: 83. 1936: 182. 1944: 46, 204. 1946: 68, 159. 1947: 169. 1949: 157. 1953: 186. 1954: 168. 1956: 192.
- Brundbjerg Bolighus ved Erik Brundbjerg. Høje-Tåstrup komm. 1964: 25. 1970: 103.
- Brunchmann, V. Lyngby-Tårnbæk. 1970: 21. 1971: 146.
- Brunell v/ Bodil Vinding-Pedersen. Gentofte. 1949: 80, 184.
- Bruno's Auto & Maskinværksted v/ Bruno Fr. Johansen. 1965: 36.
- Brunsbjerg, H., I/S ved Helga Brunsbjerg og H. A. Breumlund. Herning. 1949: 158.
- Brunsgaards eftf. ved Vestergaard og Bollerup Jensen. Ølgod komm. 1961: 84.
- Brunsvig Møbler v/ Harry Hansen. Årslev. 1972: 211.
- Brunsvø's, Aage, Eftf. Frederiksberg komm. 1963: 84.
- Bruun og Co. Herslev-Gevninge komm. 1969: 194.
- Bruun og Kristensen. Hobro. 1968: 134.
- Bruun & Hansens eftf. 1951: 133. 1962: 241.
- Bruun og Irving. 1935: 134. 1937: 226.
- Bruun og Siebuhr. 1924: 106. 1948: 63.
- Bruun & Sønners Staalværk, Interessentskabet. Varde. 1943: 306.
- Bruun, Hugo, Trading. 1966: 153.
- Bruun, Johan, & Søn. Taars Komm. 1946: 31.
- Bruun, Jørgen, & Co. 1925: 28. 1936: 31. 1937: 137. 1971: 62.

- Bruun, Niels. Stubbekøbing. 1911: 111.
- Bruun, Osc., & Co. Skanderborg. 1889: 370. 1931: 38. 1942: 114, 204.
- Bruun, Poul. 1949: 77.
- Bruun, S., & Søn. Gladsaxe komm. 1964: 233.
- Bruun-Larsen, E., & Søn. Odense. 1963: 3. 1970: 31.
- Bruun-Olsen I/S. Herlev komm. 1964: 143.
- Bruuns, H. H., 3. Eftf. Skrue- og Møt-trikfabrik, 1967: 225.
- Bruuns, Johannes, Boghandel, Indehaver Max Møller, Roskilde. 1943: 98. 1964: 243.
- Bruuns, Oluf, efterflg. ved Hans Bruun og Henrik Bruun. Lyngø komm. 1959: 131.
- Bruunshåb Teglværk, I/S, Bruunshåb pr. Viborg, v/ H. K. Skak og Karl Hansen. 1966: 49.
- Bruus-Jensen, P. E. & Co. Gentofte. 1972: 92.
- Brydegaard Brugsforening. 1932: 55. 1964: 42/43.
- Brydegaard, H. 1972: 117.
- Brydegaards Konditoris Efterfølgere v/ Marlin Larsen & Co. Svendborg. 1961: 92.
- Brydehus Maskinfabrik v/ Orla Lehmann. Ballerup-Måløv komm. 1964: 251.
- Bryder, Julius, & Co. 1937: 172.
- Bryderup, Johs., Chokolade & Sukker-varer en gros. Svendborg. 1964: 224.
- Brydes Aero Service v/ Sv. Bryde. Tårnby. 1966: 129.
- Bryggens Bog- og Papirhandel v/ Leon V. Nielsen. 1950: 197. 1951: 95.
- Bryggens Elektro ved Louis Lund. 1956: 45.
- Bryggens Fiskehalle v/ Hansen & Olsen. 1966: 14.
- Bryggens Jernhandel ved J. V. Nielsen-Røjkammer. 1953: 222.
- Bryggens Møbler v/ B. Christensen. 1972: 87/88.
- Bryggens Skomagasin v/ G. Krag Knudsen. 1960: 280.
- Bryggens Tandteknik ved Kaj Buck. 1936: 8.
- Bryggeriet Astra. Broager. 1922: 218.
- Bryggeriet Godthaab ved A. Madsen og Søn. Silkeborg. 1947: 169.
- Bryggeriet Thordahl, Indehaver E. Stran-ge Nielsen. Skive. 1933: 230.
- Bryld's Farvehandel v/ Ruth Bryld og Ib Bryld. 1971: 241.
- Bryld's Farvehandel v/ Ruth Bryld og Ib Bryld. Frederiksberg. 1971: 197.
- Bryrup Savværk ved Emil Schmidt. Vin-ding Bryrup-Vrads Komm. 1945: 9.
- Brüning, Ernst. Haderslev. 1957: 77.
- Brünnich, Joh. 1915: 106. 1919: 9. 1922: 100. 1927: 52. 1951: 281. 1953: 102. 1955: 248. 1956: 35.
- Brünnich, John. 1922: 177.
- Brüs'h's, H., Maskinfabrik Rødovre komm. 1958: 216. 1972: 64.
- Brødstrup Brødfabrik v/ Børge & Chri-stian Andersen. 1968: 224.
- Brødstrup Centralforening. Ring-Føvling komm. 1965: 69.
- Brødstrup Motor Compagni v/ Arnold Grøngaard. Ring-Føvling komm. 1957: 226.
- Brødstrup Rebslaaeri ved M. A. Rasmus-sen og N. A. Rasmussen. Ring Komm. 1943: 173.
- Brændeovnen Forst ved Jac. Bruun. Hor-sens. 1940: 106.
- Brænderiet Decora ved Lis Jensen, Århus. 1971: 193.
- Brændselsindkøbsforeningen Ærø Kul. Ærøskøbing. 1952: 58. 1953: 41. 1957: 7. 1959: 34, 119. 1961: 22. 1966: 214/215. 1969: 47.
- Brændstoffirmaet Dansk Petrol v/ E. J. Madsen. 1960: 141.
- Brændstrup, H. G. Ringsted. 1965: 177.
- Brændstrup, Holger, & Co. Gladsaxe komm. 1963: 27. 1967: 61.
- Brøchner, H. Horsens. 1912: 229.
- Brøchner, S., & Co. Aarhus. 1926: 178. 1939: 234.
- Brødfabrikken Dagmar ved J. A. Johansen Ullerslev. 1899: 185.
- Brødfabrikken Frem ved L. Andersen. Ha-derslev. 1936: 95.
- Brødrene v/ Harry Rasmussen & Co. Ska-gen. 1955: 45, 111.
- Brødrene Aaen. Strandby. 1942: 134.
- Brdr. Abrahamsens Confekturefabrik. Vejle. 1939: 43. 1973: 175, 219, 245.
- *Brdr. Akselsen I/S. Århus. 1961: 154. 1962: 186. 1973: 123.

- Brdr. Albert, Møbelpolstring. Esbjerg 1954: 28.
- Brdr. Alstrup. Mejlbj. 1970: 196/197.
- *Brdr. Andersen, Allesø-Næsbyhovedbroby komm. 1959: 266. 1973: 200.
- Brødrene Andersen. Allinge. 1931: 189 1942: 129. 1967: 188.
- Brdr. Andersen. Esbjerg. 1964: 107.
- Brdr. Andersen. Esbjerg. 1966: 66.
- Brødrene Andersen. Gravballe. 1925: 220 1962: 28.
- *Brødrene Andersen. 1889: 92. 1892: 61. 1893: 12. 1899: 146. 1900: 76. 1902: 208. 1909: 90. 1915: 187. 1922: 122 1927: 98. 1934: 179. 1938: 231. 1946: 41. 1956: 160. 1959: 137. 1961: 91/92. 120. 1965: 139. 1967: 162. 1970: 36. 1973: 67.
- Brdr. Andersen. Viborg. 1969: 73.
- Brdr. Andersen. Apparatfirma. 1953: 250. 1954: 119. 1957: 135, 189.
- Brdr. Andersens Cementstøberi. Stenløse. 1972: 203.
- Brdr. A. G. & Laurits Andersen. Aabyhøj komm. 1955: 13.
- Brdr. B. og E. Andersen. 1950: 25.
- Brdr. Graugård Andersen. Thisted Landsogns komm. 1959: 234.
- Brdr. Henning og Louis Andersen. Viborg. 1956: 175.
- Brdr. Ørregaard Andersen møbler. Assing komm. 1960: 46.
- Brdr. Andersson. 1947: 116.
- Brødrene Anker. Hasle. 1889: 313. 1924: 200. 1938: 289. 1946: 173. 1964: 32. 1970: 140.
- Brdr. Anthonsen. Vejle. 1965: 15.
- Brødrene Bach, Murermestre & Entreprenører. Aalborg. 1954: 223. 1968: 164.
- Brdr. Bang. Mosegård Maskinforretning v/ S. og J. Bang. Ejby komm. 1970: 255.
- Brd. Bang & Ivan Pedersen. 1930: 181 1935: 259.
- Brdr. Berlman. Gentofte. 1969: 141.
- Brødrene Bendtzen. Nørresundby. 1911: 276. 1912: 136.
- Brødrene Bendtzens Filial, N. Sundby. N. Sundby. 1912: 108.
- Brdr. Berg. Frederiksberg. 1941: 43. 1962: 221. 1963: 32. 1967: 130.
- Brødr. Bernth. Frederiksberg. 1932: 169. 1961: 146.
- Brdr. Bertelsen. Vejle. 1967: 79.
- Brødr. Billes Trælast- og Cementvareforretning. Stege. 1922: 11, jfr. 105.
- Brdr. Birch. Rødovre komm. 1949: 80.
- Brdr. Bjerrings Guld og Sølvvarefabrik. 1952: 28.
- Brødrene Bojsen, Esbjerg. 1906: 146. 1907: 228. 1912: 205. 1914: 27, 94 1917: 234. 1932: 247. 1964: 147. 1965: 29.
- Brdr. Borg Foto. Vojens komm. 1963: 87
- Brdr. E. og O. Borregaard. 1944: 84.
- *Brdr. Brag. I/S. Sønderborg. 1970: 249. 1973: 107.
- Brødrene Brodersen. Nordby Fanø. 1933: 44.
- Brødrene Buchvardt. Balling Volling Komm. 1948: 123. 1966: 150.
- Brdr. Bækmark. Frederiksberg. 1950: 49.
- Brødrene Bærentzens Cliché og Reproduktionsanstalt. 1922: 96. 1934: 61.
- Brdr. Carlsen. Sundby-Hvorup komm. 1951: 91, 145.
- Brdr Canera. 1971: 182.
- Brødrene Caspersen. Ejstrup komm. 1969: 203.
- Brdr. Christensen. Svinninge komm. 1970: 39.
- Brdr. Christensen ved Niels Peter Christensen og Aage Christensen. Nebsager-Bjerre Komm. 1946: 51.
- Brødrene A. & C. P. Christensen. Hornslet. 1926: 129.
- Brødrene Carl & Robert Christensen. Aalborg. 1930: 80. 1933: 252. 1939: 189. 253.
- Brdr. Dalum Christensen. Frederiksberg. 1946: 186.
- *Brødrene J. og E. Christensen. Varde. 1954: 34. 1973: 173.
- Brdr. Rahbek Christensen, K/S. Viborg. 1972: 235.
- *Brdr. S. & E. Christensen. Lemvig 1939: 113. 1973: 118.
- Brdr. Christensens Chokoladeforretning. 1962: 234.
- Brd. Christensens Metalværksted. 1923: 208. 1932: 143. 1950: 28. 1959: 65.
- Brdr. Hall Christensens Piano- og Flygel-fabrik. 1940: 27. 1949: 93.

- Brdr. Christensens Tømrer- og Bygnings-snedkerier. Suldrup, Sønderup-Suldrup komm. 1962: 74, 179, 248.
- Brdr. Christiansen. 1964: 64.
- Brdr. Christiansen. Rødding komm. 1961: 61.
- Brødrene Christiansen, Tømrer- og Bygnings-snedkerforretning. Karup. 1965: 128.
- Brdr. Christiansen ved G. E. Christiansen og Johs. C. Christiansen. Gladsaxe Komm. 1924: 237. 1964: 210. 1965: 218.
- Brdr. E. & L. Christiansens Metalstøberi. Roskilde. 1966: 131.
- Brødrene Christiansens Møbelfabrik ved Harald og Otto Christiansen. Vejle. 1942. 160. 1946: 53. 1947: 37.
- Brødrene Christoffersen, Egon Christoffersen, fh. Nørre Tranders. 1941: 131.
- Brdr. Clausen, Tømremestre. Reerslev komm. 1960: 14.
- Brdr. Conradsen. Frederikshavn. 1955: 84, 264.
- Brdr. Dahl, I/S. Gjellerup komm. 1966: 132.
- Brødrene Dahl, Jydsk Afdeling. Aarhus 1917: 201.
- Brdr. Dahl Jensen. Randers. 1964: 43.
- Brdr. Dahls Tapetfabrik. 1944: 87, 135. 1950: 142. 1958: 11. 1963: 12, 19. 1970: 269.
- *Brødrene F. & L. Dahlmans 2. Eftf. 1959: 176. 1973: 28.
- Brødrene Dalsborg ved H. & F. Dalsborg. Helsingør. 1920: 107.
- Brdr. Dam - Tobak en gros. 1958: 117. 1964: 73.
- Brdr. Damkjær. Gram komm. 1959: 62, 152.
- Brdr. Danielsen. Gentofte komm. 1962: 58.
- Brødrene Danielsen, Kontant Manufakturforretning. Frederikshavn. 1912: 50. 1938: 155. 1948: 122/123. 1949: 65.
- Brdr. Davidsen & Co. Århus. 1962: 92, 106. 1969: 219.
- Brødrene Duch ved Aage og Ejner Johannes Duch. Skelhøje, Lysgaard Komm. 1947: 34.
- Brdr. Edal I/S. Årup. 1973: 31.
- *Brødrene Eegholm. Sønderborg. 1926: 165. 1931: 106. 1944: 161. 1959: 147. 1961: 80. 1973: 164.
- Brd. Ehlers. Vejgaard. 1937: 78. 1938: 12.
- Brdr. Elgaard. Aarhus. 1956: 199. 1970: 18.
- Brdr. Elkjær. Sunds komm. 1966: 104.
- Brdr. Elling. 1944: 177. 1945: 136. 1948: 63.
- Brødrene Engholm. Nørre Snede. 1922: 252.
- *Brdr. Engler-Christensen I/S. Esbjerg. 1970: 270. 1971: 1. 1973: 237.
- Brdr. Erichsen I/S. Lyngø. 1973: 196, 202.
- Brdr. Ernst. 1953: 40.
- Brdr. Estrup, I/S. Fjeld-Pindstrup. 1971: 243. 1972: 222.
- Brdr. Eybye. 1938: 233. 1954: 127.
- Brdr. Fabrin. Rudkøbing. 1960: 171. 1966: 92. 1970: 55.
- Brdr. Ferm I/S. Gundsø. 1973: 247.
- Brødrene Fessel. 1955: 197.
- Brdr. Floor. Randers. 1955: 108.
- Brdr. Frandsen. Århus. 1965: 56.
- Brdr. Fryland, I/S. Åbyhøj. 1970: 253.
- Brdr. Frøkjær. Esbjerg. 1964: 102.
- Brdr. Glad. Frederiksberg. 1938: 52. 1973: 18.
- Brødrene Gottlieb v/ Alex. Schiøler Gottlieb og Sv. Aa. Chr. Schiøler Gottlieb. Aarhus. 1943: 172.
- Brødrene Gram, Vojens. 1921: 309.
- Brødrene Grumsen. Esbjerg. 1963: 30.
- Brdr. Grønbæk, Vorgod ved Jens Peder Grønbæk og Niels Mosegaard Grønbæk. 1968: 218. 1969: 63.
- Brdr. Grøndahl's el-service. Karlebo. 1973: 194.
- Brdr. Grøntved, Maskinfabrik & Ingeniørfirma. Hvidovre. 1960: 153. 1961: 65.
- Brd. Grønvall. 1964: 74.
- Brdr. Guldberg Autolakering. Holme-Tranbjerg komm. 1967: 31.
- Brdr. Haastrup. Hjørring. 1964: 200, 203.
- *Brdr. Hagman. Frederiksberg. 1972: 230. 1973: 182.
- Brdr. Haldrup. Vejlbjby-Risskov komm. 1959: 232.
- Brødrene Halland. 1922: 264.
- Brdr. Halberg Elektronik. Århus. 1972: 225.
- Brdr. Hansen. Balle komm. 1969: 34.
- Brødrene Hansen. Frederikssund. 1921: 15. 1938: 237. 1950: 87.
- Brdr. Hansen, I/S. Haderslev. 1972: 112.
- Brdr. Hansen. Ikast. 1938: 41.

- Brdr. Hansen, I/S. Køge. 1972: 40.
 Brødrene Hansen. Skødstrup. 1970: 161.
 Brødrene Hansen. Thisted. 1951: 69.
 Brdr. Hansen. Torslunde-Ishøj komm. 1960: 198.
 Brødrene Hansen ved Hans og Theodor Hansen. Jels. 1928: 122. 1934: 26.
 Brdr. Hansen, Smed, Maskin og Cykleforretning. Gabøl komm. 1954: 18.
 Brdr. Aage og Johs. Hansen. Kr. Hyllinge. 1949: 10. 1969: 91.
 Brdr. Bilgård Hansen. Torslund-Ishøj komm. 1967: 217.
 *Brødrene C. og M. Hansen. 1949: 180. 1956: 91. 1973: 43.
 *Brødrene H. & C. Hansen. 1911: 100. 1915: 79. 1942: 24. 1955: 18, 33. 1973: 193.
 Brødrene J. og K. Hansen. 1953: 231.
 Brdr. Kurt og Frits Hansen. 1966: 92.
 Brødrene Richter Hansen. Svendborg. 1943: 213. 1955: 274.
 Brdr. Valgaard Hansen. Hvidovre. 1962: 68.
 Brødrene W. Hansen. Thisted. 1947: 75. 1948: 48. 1972: 133, 143.
 Brdr. W. & E. Hansen. 1947: 105.
 Brdr. Hansens 2. øftf. v/ Holger Petersen 1969: 199.
 Brødrene Hansens Autoopretning - Autolakering. Herstedernes komm. 1965: 114.
 Brdr. Hansens Brændselsforretning, I/S. 1955: 235.
 Brdr. Hansens Cykel- og Kleinsmedeværksted. Gentofte. 1948: 169.
 *Brdr. Hansens Maskinforretning v/ Erik Hansen og Hans Hansen. Glostrup komm. 1962: 132. 1973: 211.
 Brdr. Hansens metallsliberi. Søllerød komm. 1963: 90/91.
 Brdr. Hansens Møbelfabrik. Vejle. 1948: 31. 1969: 113.
 Brdr. Hansens Trævarefabrik v/ Jørn Hansen og Svend Hansen. Holeby komm. 1969: 95.
 Brødrene E. & R. Hansens Efterfølger. Horsens. 1935: 18. 1949: 15.
 Brdr. Harritslev v/ K. og W. Harritslev. Løgstør. 1967: 193.
 *Brdr. Hellsten's Maskinfabrik. Esbjerg. 1947: 170. 1973: 43.
 Brd. Henningsen I/S, Landbrugsmaskiner og industrimaskiner. Skærbæk komm. 1962: 54.
 Brødrene Henrichsens Efterfølger. Mariibo. 1917: 109, 148. 1927: 123.
 Brødrene Hertz. 1904: 8. 1932: 70. 1937: 91. 1940: 199. 1942: 43. 1948: 81. 1956: 222. 1958: 184.
 Brødrene Hindballe ved Nicolaj og Knud Hindballe. Brændstrup. 1921: 308.
 Brdr. Hjerrild, I/S. Horsens. 1945: 89.
 Brødrene Hjertings øftf. og snedkeriet Ravnsborg ved Petersen & Vergo. 1957: 175.
 Brdr. Holm I/S. Rønne. 1971: 131.
 Brdr. Holt, skrædderforretning. Eltang komm. 1963: 180.
 Brdr. Hornstrups Brøndboringsforretning I/S. Holstebro. 1964: 196.
 Brødrene Høgh. Ålborg. 1966: 182.
 Brdr. Isager ved Johs. og Chr. Isager. Hjerring. 1941: 234. 1970: 198.
 Brdr. Iversen. 1961: 23.
 Brødrene Iversen. Ålestrup komm. 1963: 123.
 Brødrene Iversen, I/S. Omø komm. 1966: 12.
 Brdr. B. & V. Iversen. 1967: 162.
 Brødrene Jacobsen. 1934: 8. 1963: 156/157.
 Brødrene Jacobsen. Gentofte. 1967: 245.
 Brdr. Jacobsen. Herlufmagle komm. 1953: 55.
 Brdr. Jakobsen. Hjulby komm. 1960: 194.
 Brødrene Jakobsen. Skødstrup komm. 1964: 74. 1966: 156.
 Brdr. Jacobsen. Ulsted komm. 1960: 116.
 Brødrene Jacobsen. Vejle. 1967: 137.
 Brødrene Jacobsen, I/S Grindsted. 1962: 73.
 Brdr. H., B. & B. Jacobsen, Blikkenslagermestre. 1965: 45.
 Brd. H., E. og K. Jacobsen. 1958: 18.
 Brødrene Jensen. Aarhus. 1907: 76, 206. 1930: 153. 1945: 144.
 Brdr. Jensen. Birket komm. 1967: 102.
 Brdr. Jensen. Brabrand. 1955: 242.
 Brdr. Jensen. Esbjerg. 1950: 58.
 Brdr. Jensen. Hallenslev Bageri. 1948: 151.
 Brødrene Jensen. Kvarmløse. 1927: 230. 1940: 207.

- Brdr. Jensen. Lyngby. 1934: 136. 1972: 221. 1973: 73.
- Brødrene Jensen. Odense. 1959: 185. 1970: 214, 263.
- Brdr. Jensen. Randers. 1965: 57.
- Brdr. Jensen. Roskilde. 1958: 95.
- Brdr. Jensen. Sindal. 1967: 173.
- Brdr. Jensen. Værløse komm. 1963: 234.
- Brødrene Jensen ved Jens Karl Jensen og Lars Peter Jensen. Rødovre. 1933: 155.
- Brdr. Egon & Jørgen Jensen. Ålborg. 1965: 80.
- Brødrene Gustav og Georg Jensen. Gentofte. 1937: 202 jfr. 229.
- Brdr. Holger og Sylvest Jensen. Odense. 1970: 1.
- Brdr. S. og F. Jensen. Frederiksberg komm. 1961: 187.
- Brødrene Jensens Byggeforretning og Betonvarefabrik I/S. Åbenrå. 1964: 25. 1968: 34.
- Brdr. Jensens Byggeforretning, I/S. Gram. 1970: 178.
- Brødr. Jensens Dekorations- og Møbelforretning ved V. Jensen og Aa. Jensen. Aalborg. 1930: 18. 1936: 108.
- Brdr. Jensens Møbelfabrik. Ulstrup, Hvorslev-Gerning komm. 1955: 244.
- Brdr. Jensens Møbelforretning. Nexø. 1955: 224. 1970: 216.
- *Brødrene Jeppesen. Herlev. 1970: 56. 1973: 220.
- Brdr. Jeppesen. Herstedernes Komm. 1947: 162.
- Brødrene Jepsen, Pacharzina's Efterfølgere. Esbjerg. 1933: 71.
- Brdr. Jepsen. Starup komm. 1963: 108.
- Brødrene Jespersen. 1921: 88. 1948: 3. 62, 147. 1969: 93.
- Brdr. Jessen. Frederiksberg. 1933: 31 (2 Anm.).
- Brødrene Johannessen, Clichéanstalt I/S. 1964: 169. 1969: 114.
- Brødrene Johannsen. Næstved. 1890: 103. 1918: 239. 1927: 10/11. 1932: 54.
- Brødrene Johansen. Klipleve. 1921: 309.
- Brødrene Johansen. Svendborg. 1921: 192. 1928: 33.
- Brødrene Johansen Vennike. Stege. 1902: 193.
- Brdr. Jonasson's Auto-Service. Frederiksberg. 1945: 122.
- Brødrene Joost. Frederiksberg komm. 1958: 31.
- Brdr. Jordans Bogbinderi. 1947: 154/155. 1958: 223.
- Brdr. Juhls købmandsforretning. Ullits. 1965: 116.
- Brødrene Jørgensen. Sønderborg. 1927: 202, 223. 1940: 102. 1943: 20. 1945: 147. 1961: 163. 1968: 93. 1973: 175.
- Brødrene Jørgensen ved Johannes Jørgensen og Peter Jørgensen. Viborg. 1946: 209.
- Brdr. Jørgensen v/ Maria Dorothea Jørgen og Alfred Chresten Jørgensen. 1963: 130. 1965: 110. 1968: 115. 1972: 38.
- Brdr. Jørgensens Trådvarefabrik. Balle-rup-Maaløv komm. 1954: 179.
- Brdr. Baltzer Jørgensen, Skotøjsfabrik. 1946: 39.
- Brdr. Baltzer Jørgensen. Vejle. 1965: 233. 1966: 72.
- Brødrene Knud og Einar Jørgensen. Nakskov. 1946: 124.
- Brdr. Jørgensens maskinforretning. Varde. 1962: 57, 190.
- Brødrene Jørgensens mekaniske Værksted. 1927: 23. 1937: 69. 1952: 56.
- Brdr. Niels og Christian Jørgensens skibs- & bådbyggeri. Snøde-Stoense-Hou komm. 1959: 229.
- Brødrene Kampnann. 1946: 75. 1947: 107. 1951: 54.
- Brdr. Katz. 1954: 178.
- Brdr. Kildsgaard ved C. J. Kildsgaard. Her-ning. 1922: 192.
- Brdr. Kirk. Dalum Komm. 1948: 69.
- Brdr. Kjær. Greve-Kildebrønd komm. 1954: 145.
- Brødrene Klausen. Viborg 1960: 104.
- *Brdr. Klee. Herstederne. 1967: 195. 1972: 40. 1973: 159.
- Brdr. Klejst, autoværksted. Frederiks-berg komm. 1962: 239.
- Brdr. Knudsen. 1922: 149.
- Brdr. T. og H. Knudsen. Dalum Komm. 1947: 32.
- Brødrene Kofoed. Aarhus. 1913: 196. 1959: 112. 1964: 110.
- Brødrene Kolling. 1934: 87. 1947: 178. 1957: 110.
- Brødrene Koustrup. 1934: 33. 1939: 96.
- *Brdr. Kragh. Vejle. 1971: 259. 1972: 2. 1973: 80.

- Brdr. Krebs, Aalborg, 1955: 273.
 Brdr. Kristensen (Carl Lunds Eftf.) Frederiksberg, 1954: 44, 1963: 56.
 Brdr. Kristensens Chokoladefabrik, Århus, 1969: 172, 174.
 Brdr. A. & P. Kristensen, 1959: 83.
 Brdr. Bækgaard Kristensen, Ikast, 1973: 41.
 Brdr. E. & O. Kristensens Blikkenslagerforretning, Lemvig, 1962: 232.
 Brødrene krog-Jensen, 1954: 246.
 Brdr. Krohn, 1968: 136, 1972: 4.
 Brdr. Kviakowsky, 1940: 115.
 Brdr. Køhlert, Vejle, 1964: 108, 135.
 Brødrene Lange, Helsingør, 1973: 99.
 Brødrene Lange, Søllerød, 1965: 81.
 Brdr. Langeland, Brønderslev, 1957: 33.
 Brdr. A. og M. Lapp, Glostrup komm., 1962: 15.
 Brdr. Larsen, 1947: 177, 1948: 62, 185.
 Brdr. Larsen & Co. Middelfart, 1964: 93.
 Brdr. Larsen, Maskinfabrik I/S, Rødovre, 1973: 42.
 Brdr. Larsen, Motorværksted, 1958: 164, 1961: 8.
 Brdr. Larsen, murermestre, I/S, Sulsted-Ajstrup komm., 1969: 207.
 Brødrene Larsen, skotøjsforretning, Nautrup-Sæby-Vile komm., 1956: 44.
 Brdr. Ernst og Poul Larsen, Middelfart Malervare- & Tapetforretning, Albert N. Hansens Eftf., 1955: 260.
 Brødr. Hugo & Kaj Larsen, Søllerød Komm., 1946: 204.
 Brdr. R. & B. Larsen, 1941: 19, 84, 1943: 27, 1946: 166, 1958: 25, 1961: 71.
 Brdr. Larsens Vinhandel, Gladsaxe, 1971: 204.
 Brdr. Lassen, Grenaa, 1934: 246, 1935: 39, 1942: 137.
 Bdr. Lassen Import-Engros, Brøndbyerne, 1968: 147.
 Brødrene Lau, Brøndbyernes komm., 1954: 97, 1968: 8, 1970: 222, 1971: 44.
 *Brødrene Lauersen, Horsens, 1910: 141, 1973: 3.
 Brdr. Lauridsen, Herning, 1955: 113.
 Brdr. Lauridsens Skibsbyggeri, Esbjerg, 1957: 64.
 Brdr. Lauritsen's Autolakering, Slagelse, 1970: 89.
 Brødrene Laursen, 1938: 170, 1964: 260.
 Brødrene Laursen, Viborg, 1948: 28, 1970: 63.
 Brdr. Leervad, Esbjerg, 1918: 227, 1943: 151, 1956: 85, 1966: 21, 1969: 192.
 Brdr. Leitner, Toreby komm., 1966: 95.
 Brdr. Lessings Karosseriværksted, Rødovre, 1970: 159.
 Brdr. Lindberg, 1960: 157.
 Brdr. Liss, Åbenrå, 1965: 22.
 Brdr. Ludvigsen I/S, Tommerup komm., 1970: 81/82.
 Brdr. Ludvigsen, Agerbæk Møbelfabrik I/S, ved Niels Peder, Heinrich og Jens Ludvigsen, Faaborg, 1964: 59.
 Brødrene Lund, 1939: 77.
 Brdr. Lund, Aabyhøj-Aaby komm., 1938: 65, 1956: 217, 1967: 62/63.
 Brødr. S. & B. Lund, 1923: 33, 1961: 62.
 Brødr. Lund-Hansen-Biscuitfabrik, 1943: 258, 1961: 202, 1972: 11, 1973: 248.
 Brdr. Lyhne, Tirstrup komm., 1954: 252, 1971: 170.
 *Brdr. Lykke og William Jeppesen I/S, Hanstholm, 1969: 169, 1973: 82, 87.
 Brdr. Lykkeberg, Københavns Fiskefars Fabriks Eftf., 1948: 97, 1950: 100.
 *Brdr. Lyngberg, Rønne, 1955: 106, 1962: 221, 1973: 224.
 Brdr. Lyng I/S, Høje-Tåstrup, 1970: 246.
 Brødrene Lützhøfts Efterf., Christian Petersen, Roskilde 1903: 162, 1947: 60, 1958: 129.
 Brdr. Løbner, Døstrup komm., 1965: 34.
 Brdr. Callesen Madsen, Knebel-Rolse komm., 1969: 72.
 Brdr. Bøgelund Madsen, I/S, Kjellerup, 1972: 13.
 Brdr. Madsens havefliser, Allested cjele komm., 1965: 166.
 Brdr. Manniche, Søllerød komm., 1962: 218, 1963: 86.
 Brdr. Marcussen, Frederiksberg 1970: 156.
 Brdr. Markers Bogtrykkeri, 1933: 5, 1950: 180, 1970: 193.
 Brd. Mathiasens Eftf., Indehaver: H. Mathiasen, Esbjerg, 1936: 136.
 Brdr. Meineche, Ørsted komm., 1962: 44.
 Brødrene Meisner-Jensen, Investeringselskab, 1965: 174.
 Brdr. E. Metz, Frederiksberg, 1971: 105.
 Brødrene Meyenburg, Hjørdkær komm., 1964: 54.
 Brødrene Meyer, 1913: 315, 1941: 64, 1956: 135.
 Brdr. F. & C. Meyers Eftf., 1953: 207.
 Brdr. Michelsen, Nybøl smede- og maskinværksted, 1972: 80.

- Brødrene Mogensen. Kjellerup Komm. 1945: 115.
- Brødrene Mortensen. Aalborg. 1920: 170. 1926: 176, jvf. 228. 1960: 207. 1962: 226.
- Brdr. Mortensen. Ring-Føvling komm. 1964: 48.
- Brødrene A. & O. Mortensen. Smedeværksted. Roskilde. 1970: 110/111.
- Brdr. Mortensen's Eftflg. v/ Mortensen & Andersen. Horsens. 1941: 177. 1942: 245.
- Brdr. Skovgaard Mortensen. 1930: 123. 1944: 154.
- Brdr. Munk's Møbler. Hornbæk-Tårum komm. 1963: 42.
- Brd. Munkesø. Gladsaxe komm. 1959: 37.
- Brdr. Mærsk, I/S, Skærbæk. Skærbæk komm. 1964: 34.
- Brødrene Møller. Nykøbing F. 1946: 157.
- Brdr. Møller, bygningsindustri. Greve. 1972: 8.
- Brødrene Nielsen. Åbyhøj. Aby komm. 1964: 162.
- Brødrene Nielsen. Aalborg. 1899: 152. 1939: 10. 1943: 265. 1948: 173. 1954: 20. 1967: 46.
- Brdr. Nielsen. Asmild-Tapdrup komm. 1960: 102.
- Brdr. Nielsen. Gjesing-Nørager komm. 1962: 51.
- Brdr. Nielsen I/S. Fjerritslev. 1970: 88.
- Brdr. Nielsen. Juelsminde. 1973: 133.
- Brdr. Nielsen. Korsør. 1953: 98.
- *Brdr. Nielsen. Løgumkloster komm. 1965: 7. 1973: 71.
- Brødrene Nielsen. Nykjøbing S. 1925: 288.
- Brdr. Nielsen. Roskilde. 1962: 53.
- Brødrene Nielsen. Sabro. 1969: 22.
- Brdr. Nielsen, Guld & Sølvvarerfabrik. 1956: 191.
- Brdr. Nielsen, Kleinsmedie og Maskinværksted. Helsing-Valby komm. 1968: 69.
- Brdr. Nielsen Sko. 1966: 162, 176.
- Brdr. Nielsen I/S Skofabrik, Krystalgården, 9300 Sæby. 1973: 13.
- Brdr. Aagaard Nielsen. Helsing. 1971: 195.
- Brødr. Karl & Kr. Nielsen. 1929: 104.
- Brødrene Karl og Peter Nielsen, murer-mestre. Rødekro, Rise komm. 1950: 116.
- *Brdr. Stouby Nielsen. Silkeborg. 1971: 227/228. 1973: 236.
- Brødrene Niensens Bageri. 1961: 47.
- Brødrene Niensens Efterfølger J. Havn Petersen. Haslev-Frerslev komm. 1951: 36.
- Brødrene Niensens Efterfølger J. Havn Petersen (Filial) 1951: 36.
- Brødrene Niensens Farvehandel. 1963: 89.
- *Brdr. Niensens farvehandel. Rødovre komm. 1963: 92. 1973: 129.
- Brdr. Niensens Malerforretning I/S. Vejen. 1969: 112.
- Brdr. Niensens Maskin- og Inventarsnedkeri. Horsens. 1962: 169.
- Brdr. Niensens Maskinfabrik, Stenstrup, indehaver Ejgil Nielsen. 1964: 184.
- Brdr. Nielsen's Metalvarefabrik. Gentofte komm. 1956: 26.
- Brdr. Niensens Møbelfabrik, Løsning, v/ fabrikant Knud Nielsen. 1962: 28.
- Brødrene Nipper, Skibsbyggeri. Skagen. 1925: 212.
- Brdr. Nippers Skibsbyggeri og maskinværksted's efft. v/ skibsbygmester Niels Degn Karstensen. Skagen. 1972: 224.
- Brdr. Nomanni I/S, Tømrer- og Maskinsnedkeri, Sunds komm. 1965: 35.
- Brdr. Nymann. 1962: 89.
- Brdr. Nørskov. Sundby-Hvorup komm 1957: 215. 1962: 235. 1966: 117.
- Brdr. Oest, begravelsesforretning. Randers. 1967: 137.
- Brdr. Olsen I/S. 1968: 198.
- Brødrene Olsen, Assens. 1929: 200. 1964: 49.
- Brdr. Olsen. Roskilde. 1973: 243.
- Brødrene Olsen. Stege. 1889: 306, 429. 1929: 198. 1967: 85. 1970: 164.
- Brdr. C. og E. Olsen. Nakskov. 1964: 147.
- Brdr. Tonni & Benny Olsen. Roskilde. 1970: 112.
- Brdr. Olsens Handelsgartneri. Boeslunde Komm. 1947: 64. 1948: 23, 171. 1953: 171.
- Brdr. Olsen, ost en gros, M. Olsens efft. Herlufsholm komm. 1959: 47.
- Brødrene Olsson. Tikøb komm. 1959: 111.
- Brdr. Orloff. 1965: 202. 1971: 131.
- Brdr. A. og B. Paulsen. Vejens komm. 1971: 2.
- Brdr. Pedersen. 1960: 140.
- Brødrene Pedersen. Frederikshavn. 1940: 211. 1948: 138.

- Brdr. Pedersen, Rind komm. 1964: 46.
- Brdr. Pedersens Bogtrykkeri. Ditlev Pedersens Efft. 1961: 74.
- Brødrene Pedersens Maskinfabrik. Ham-mel. 1942: 244. 1948: 176.
- Brdr. Pedersens Møbelfabrik, indehaver Laurits M. Pedersen, Kværndrup. 1969: 98.
- Brødrene Borup Pedersen. 1958: 213.
- Brdr. H. & O. Pedersen, Ledøje-Smørum komm. 1965: 73.
- Brødrene Kjær Pedersen v/ D. Kjær Pe-dersen og L. Kjær Pedersen, St. Magle-by komm. 1964: 122.
- Brdr. Olaf & Hans Pedersen, Tune sogn. 1951: 287.
- Brødrene Th. og Alfred Pedersen. 1920: 49.
- Brdr. Penter. 1926: 117. 1937: 2 1955: 223, 241. 1971: 66.
- Brdr. Penter, Tarme en gros. 1945: 82/83. 223, 241. 1971: 66.
- Brdr. Perssons Guldsmedie. 1966: 186.
- Brdr. Petermann, Øster Vedsted. 1963: 229.
- Brdr. Petersen, Gellerup komm. 1958: 15
- Brdr. Petersen I/S. Hadsund. 1966: 29, 214.
- Brødrene Petersen, Kerteminde. 1957: 88. 1960: 156. 1963: 37.
- Brødrene Petersen, Næstved. 1897: 55, 198.
- Brdr. Petersen I/S. Toftlund. 1965: 83.
- Brdr. Petersen, aut. Kloakmestre & Entreprenører, Vråby. 1971: 110.
- Brdr. Petersen, Byggefirma, Vordingborg. 1968: 226.
- Brdr. Petersen, Rør-, Stål- og Kedelmon-tage - Konsulent- og Svejse-Service, Hvidovre. 1971: 151.
- Brdr. Petersen, V. V. S. Vejle. 1972: 95.
- Brdr. Aagaard Petersen, Vallensbæk komm. 1963: 222, 1964: 256.
- Brdr. Petersen-Bach, I/S. Lyngge-Ugge-løse komm. 1956: 258.
- Brødrene Petersen og Olsen, Kongens Eng-have, Hvidovre Sogn. 1892: 95.
- Brdr. Alex Petersen. 1933: 29, 54. 1936: 194. 1937: 25. 1954: 69.
- *Brdr. Platz I/S. Haderslev. 1964: 232 1973: 195.
- Brdr. Pornø, Søllerød. 1971: 146.
- Brdr. Poulsen, Herning. 1961: 81.
- Brdr. Prang, Viby J. komm. 1964: 64.
- Brdr. Quitzau, Esbjerg. 1958: 214.
- Brd. Raahauges Eft. v/ H. Johannessen. 1963: 204.
- Brdr. Rasmussen. 1952: 262.
- Brødrene Rasmussen, Aalborg. 1948: 9.
- Brødrene Rasmussen, Brøndbyerne. 1972: 9.
- Brdr. Rasmussen, Odense. 1957: 90, 95. 1959: 185. 1967: 39.
- Brdr. Rasmussen, Kunstindustri, Glostrup. 1973: 144/145.
- *Brdr. Rasmussen, Kunstindustri, Hvid-ovre. 1958: 82. 1973: 135.
- Brødrene Birger og Finn Anker Rasmus-sen, Endeslev. 1971: 201.
- Brdr. E. og H. Rasmussen. 1949: 2.
- *Brdr. Høj Rasmussen, Frederiksberg. 1968: 49. 1973: 256.
- Brdr. Rasmussens Autolakeri, Gladsaxe komm. 1959: 117.
- Brdr. Rasmussens maskinfabrik, Aarhus. 1951: 19. 1970: 211, 216.
- Brdr. Rasmussens Maskinværksted. 1951: 122.
- Brdr. Rathsachs Efft. v/ H. og O. Peder-sen, Rødovre. 1966: 131. 1971: 109.
- Brdr. Rendtorff's Autoværksted. 1959: 27. 1963: 51.
- Brdr. Roed-Jensen. 1968: 67.
- Brødrene Roost, Tønder. 1925: 82. 1944: 161. 1952: 237.
- Brdr. Rosendahl, efft. I/S. 1966: 147. 169: 80. 1970: 215.
- Brdr. E. & P. Ryding, Herlev. 1969: 214.
- Brdr. Rylander Auto Rep. Rødovre. 1964: 242.
- Brødrene Ryø. 1931: 230. 1933: 4. 1959: 17.
- Brdr. Rützebeck, I/S. Alborg. 1961: 56. 1964: 236.
- Brdr. Rørvang v/ Arne Rørvang og Poul Rørvang, Horsens. 1946: 159.
- Brødrene Sanderhoff, Frederikshavn. 1946: 66.
- Brdr. Schmidt I/S Fanø. 1973: 108.
- *Brdr. O. & K. Schmidt. 1935: 235. 1943: 73. 1973: 187.
- Brdr. Schmidts Efft. v/ Brandt og Thyge-sen. 1973: 187.

- Brdr. Schrøder. 1950: 101. 1967: 195
 Brdr. Schütze. Ålborg. 1973: 46.
 Brdr. Simonsens Autoværksted. St. Nu-
 strup Komm. 1947: 91. 1948: 76. 1963:
 157.
 Brødrene Sivelykke. Århus. 1965: 50.
 Brødrene Sjøgaard. Viborg. 1950: 169
 1951: 112.
 Brødrene Skive. 1949: 92. 1961: 133.
 Brødrene Skovs maskinfabrik. Åsted.
 1966: 214.
 Brødr. Jensen Skytte. Aalborg. 1923: 40.
 1957: 191. 1958: 186, 189. 1959: 127.
 1962: 25.
 Brdr. Slumstrup. Foldby. Søften-Foldby
 komm. 1958: 107. 1971: 12.
 Brdr. Karl & Niels Slumstrup-Trikotage-
 fabrik. Folby. 1969: 30.
 Brdr. Smith-Rasmussen. 1934: 9. 1959:
 62.
 Brdr. Sparrewath V. Åby komm. 1968:
 76.
 Brdr. Stefansen. 1942: 146, 166. 1956:
 245. 1964: 102. 1969: 120.
 Brdr. Oskar & Hugo Stefansen. 1942: 123.
 Brødrene Stoffregen. Gentofte Komm.
 1928: 5. 1929: 269. 1947: 28, 56. 1965:
 215.
 Brdr. Stork's Byggeforretning. Åbild
 komm. 1964: 50.
 Brødrene Storms soft ice. Gentofte.
 komm. 1957: 210.
 Brødrene Stubbe, I/S. Bjerringbro. 1971:
 151.
 Brødrene Sulbæk. Frederikshavn. 1945:
 100.
 Brdr. Sundenæs. Herstederne. 1968: 171.
 Brdr. Svendsen. 1969: 114.
 Brdr. Svensson. 1950: 195.
 Brdr. Svensson Isoleringsforretning.
 Tårnby. 1968: 175.
 Brødrene Søgaards Værktøjsfabrik. 1966:
 217.
 Brødrene Sølbeck ved Simon Petersen Søl-
 beck og Einar Hansen Sølbeck. Arnum,
 Hørup Komm. 1946: 20.
 Brdr. Sølvkjær. 1971: 158.
 Brdr. Søndergaard. 1960: 297. 1965: 227.
 Brødrene Sørensen. Ålborg. 1957: 222.
 Brødrene Sørensen. Jerne. 1932: 87.
 Brødrene Sørensen. Silkeborg. 1924: 260.
 1944: 187. 1966: 91.
 Brdr. Sørensen, Bageri. 1966: 124.
 Brdr. A. og K. Sørensen, plasticfabrik.
 1966: 101.
 Brdr. Koch Sørensen & Co. Fredensborg-
 Humlebæk. 1972: 187.
 Brdr. Mølgaard Sørensen. 1966: 167.
 Brødrene Mølgaard Sørensen. Ballerup-
 Måløv. 1966: 116.
 Brdr. Strøm Sørensens polstermøbelfabrik.
 Skive. 1965: 33.
 Brødrene Thinggaard Sørensen og Hede.
 Lyngby-Tårnbæk komm. 1963: 234.
 1973: 72.
 Brødrene Sørensens Bogtrykkeri. Horsens.
 1934: 245.
 Brdr. Theilgaards Eftf. Frederiksberg.
 1970: 123.
 Brdr. Tholstrup I/S. 1970: 61.
 Brdr. Thomsen. 1965: 74.
 Brødrene Thomsen. Aalborg. 1951: 275.
 1973: 202.
 Brødrene Thomsen. Haderslev. 1925: 225.
 1959: 68.
 *Brdr. Thomsen, Vedsted Mølle. Vedsted
 komm. 1954: 245. 1973: 199.
 Brdr. Thomsens Renserier Hvidovre
 komm. 1960: 73.
 Brdr. Thomsens Tømrer- og snedkerfor-
 retning, Nordenbro. Magleby komm.
 1958: 205.
 Brødrene Thranholm. Esbjerg. 1926: 106.
 1968: 53, 62/63.
 Brdr. Thufason. 1957: 48.
 Brødrene Tietje. Kliplev komm. 1959:
 194.
 Brødrene Toftegaard. Aalborg. 1889: 176.
 1892: 87. 1933: 159. 1947: 15. 1948:
 9, 71. 1949: 100. (2 Anm.).
 Brdr. Trøsborg. Høje Tåstrup komm. 1961:
 72.
 Brdr. Trebbien. 1935: 95. 1938: 282.
 Brødr. Trier. 1889: 38. 1898: 195. 1904:
 205. 1908: 139. 1911: 208. 1912: 332.
 1913: 318. 1918: 231. 1919: 43, 99,
 170. 1923: 189. 1929: 30. 1937: 2.
 1942: 46. 1943: 179. 1946: 131. 1948:
 185. 1952: 64. 1955: 197. 1956: 151/
 152. 1961: 62. 1963: 6. 1964: 7.
 1968: 9. 1969: 213. 1972: 237.
 Brdr. Tromborgs Eftf. v/ Vestervig Erik-
 sen og Foulum Nielsen. Århus. 1957: 86.
 1965: 159.

- Brdr. Truelsen, Herning. 1963: 90. 1969: 200.
- Brdr. Täck v/ Henning Täck og Ole Täck. Århus. 1968: 49.
- Brdr. Vagtborg. Varde. 1955: 31. 1972: 162.
- Bdr. Vedelsby. Gentofte komm. 1964: 214, 232.
- Brdr. Vennike, Stege, ved Mayling Vennike og Albert Vennike. 1931: 96.
- Brødrene Veirup, I/S. Holme Tranbjerg komm. 1969: 6, 57.
- Brødrene Vestenskov. 1959: 40.
- Brd. Vestergaard. 1941: 105. 1960: 41. 1969: 6.
- Brdr. Vestergaard. Århus. 1963: 2.
- Brødrene Vittarp, I/S. Herning. 1966: 168.
- Brødrene Waagepetersen. 1909: 5. 1926: 118. 1929: 45. 1941: 229. 1945: 16. 1949: 5/6. 1967: 217.
- Brdr. Wegmann. Gentofte komm. 1963: 101.
- Brødr. Welm. Aarhus. 1930: 209. 1966: 60.
- Brdr. Westenholz Pedersen. Horsens. 1969: 86, 148.
- Brødrene Westerby. Aalborg. 1900: 28. 1904: 32. 1919: 131. 1927: 14. 1929: 304.
- Brødrene Westrup. Slagelse. 1960: 117, 215.
- Brødrene Wiggers. Taarbæk. 1925: 88.
- Brdr. Wiingard, Fr.berg. 1961: 215. 1973: 35.
- Brødrene Wolff. 1889: 92. 1912: 179. 1926: 6, 48. 1931: 27. 1935: 285. 1969: 82, 89.
- Brødrene Zøllner. 1915: 244. 1948: 202. 1957: 94.
- Brødsgaards Maskinsnedkeri ved Jørgen og Hans Brødsgaard. Herning. 1958: 30, 161.
- *Brøndberg & Tandrup. 1891: 110. 1916: 212, 400. 1917: 90. 1923: 233, 256. 1927: 208. 1943: 4. 1953: 11. 1962: 193. 1969: 4. 1971: 2. 1973: 108.
- Brøndborerfirmaet Brødrene Knudsen. Asminderød-Grønholt komm. 1962: 55. 1967: 99.
- Brøndborer Niels Mortensen. Tamdrup komm. 1951: 151.
- Brøndby-Elektrigieren v/ B. Jul Jensen. Brøndbyerne. 1971: 5.
- Brøndby Foto v. H. Morten Larsen. Brøndbyernes komm. 1954: 203.
- Brøndby Motor Co. I/S v/ Jensen & Jacobsen. Vallenbæk komm. 1964: 256.
- Brøndby Varme-Service v/ Mogens Vøldike. Brøndbyerne. 1966: 88.
- Brøndbycentrets Kiosk v/ Ketty Petersen og Jytte Weile. Brøndby. 1973: 211.
- Brøndbyernes Auto-Service ved K. Asser-toft. 1964: 63.
- Brøndbyernes Flisemontering v/ Peter Falkenhard og Knud Jacobsen. 1969: 130.
- *Brøndbyvester Brugsforening. 1891: 26. 1892: 13. 1893: 14. 1894: 5. 1895: 16. 1896: 21. 1897: 21. 1898: 6. 1899: 7. 164. 1901: 23. 1903: 32. 1904: 48. 1905: 27. 1906: 83. 1907: 35. 1910: 155. 1915: 9. 1918: 190. 1919: 15. 175. 1920: 229. 1921: 266. 1924: 34. 1925: 32. 1926: 243. 1930: 184. 1952: 123, 245, 246 (2 anm.). 261. 1954: 104. 1964: 25. 1967: 134. 1971: 158. 1972: 19. 1973: 22, 167.
- *Brøndbyvester Mølle v/ V. Gøttke-Chri-stoffersen og H. Nielsen Brøndbyernes komm. 1959: 105. 1973: 6.
- Brøndbyøster maskinsnedkeri v/ P. Sørensen. Brøndbyernes komm. 1952: 166.
- Brønderslev Autolakereri v/ K. Larsen & K. Christensen. 1959: 115/116. 1970: 199.
- Brønderslev Biscuits v/ Pedersen & Chri-stensen. 1967: 173.
- Brønderslev Bremse Service v/ S. O. Lar-sen og J. E. Jakobsen. 1973: 59, 72.
- Brønderslev Elektro v/ Orla L. Jensen. 1973: 82.
- *Brønderslev Elektro ved Wagner Nielsen. 1951: 219. 1973: 82.
- Brønderslev Glas- og Facadeelementer v/ Bertel Fuglsang. 1972: 217.
- Brønderslev Maskinsnedkeri v/ Max Emil Christensen & Søn. 1961: 147.
- Brønderslev Materialhandel, Nicolaj Has-sings eff., Villy K. Madsen. 1956: 105.
- Brønderslev Ny Karosserifabrik v/ Thom-sen & Kristoffersen. 1965: 117.
- Brønderslev Produktforretning v/ Harry Møller og Co. 1971: 210.
- Brønderslev Radio ved E. Bülow Jensen og Harald Hansen. Brønderslev. 1944: 121. 1945: 22.

- Brønderslev Sparekasse. 1972: 156.
 Brønderslev Tapet- og Farvehandel v/ J. K. Stege. 1956: 136.
 Brønderslev & Lohse. Gentofte. 1967: 31.
 Brøndsted Kiselgurværk v/ C. K. Hansen. Odense. 1964: 30.
 Brøndum Andelsmejeri. Brøndum, Næsborg-Salling-Oudrup komm. 1957: 87. 1968: 108.
 Brøndum Brugsforening. 1919: 277. 1957: 264. 1971: 45. 1972: 200.
 Brøndum, Siem og Thorup Sognes Spare- og Laanekasse. 1889: 343. 1890: 65. 1891: 125. 1892: 65, 111. 1893: 61. 1895: 82. 1896: 106. 1899: 136. 1905: 104. 1906: 113. 1913: 191. 1916: 196. 1923: 147. 1924: 14. 1927: 141. 1952: 223. 1959: 197. 1962: 130. 1968: 62.
 Brøndum Sogns Spare- og Laanekasse. 1894: 100, 134. 1897: 82. 1913: 50.
 Brøndum & Jensen. 1946: 58. 1971: 236.
 Brøndum, J. Esmark. 1945: 32.
 Brøndums Eftf. v/ S. K. Finsden. Odense. 1961: 113.
 Brønniche-Lange, M. Vorup. 1941: 200, jfr. 1942: 59.
 Brønnum & Co. En Gros. 1962: 182. 1965: 118.
 Brønnum, Gerda, & Co. v/ G. Brønnum, E. Eie og R. Bærentzen. Odense. 1944: 64/65.
 Brøns & Nielsen. 1949: 147. 1955: 164.
 Brøns Antik v/ Svend Aage Nielsen. Gånsager, Vodder komm. 1969: 65
 Brøns Brugsforening. 1921: 109. 1935: 202. 1939: 112. 1948: 13.
 Brøns Sogns Spare- og Laanekasse. 1926: 163. 1935: 228. 1936: 208. 1938: 269. 1939: 172. 1944: 21, 171. 1945: 103. 1946: 143. 1949: 139. 1954: 236. 1956: 177. 1961: 18, 156. 1964: 228. 1967: 257.
 Brøns Sparekasse — Sparekassen Sønderjylland. 1971: 127.
 Brønserod Brugsforening. 1910: 104.
 Brønsholm Maskinsnedkeri og Cementstøberi I/S ved Hugo Nielsen & Helge Frederiksen. Karlebo. 1961: 217.
 Brønshøj Antennelager v/ Inge Selin Madsen. 1972: 199.
 Brønshøj Autosadelmageri ved Ejlf R. Nielsen. 1954: 231.
 Brønshøj Auto Service. V. Mikkelsen. 1950: 43.
 Brønshøj Barnevognsfabrik, Legtøj og Trævarer Arne Vølund Mortensen. 1937: 90.
 Brønshøj Boghandel ved C. G. Calberg. 1935: 158.
 Brønshøj Bogtrykkeri ved Bruno Christensen. 1960: 188.
 Brøndshøj Brødfabrik ved J. Agerskov. 1899: 163.
 Brønshøj Centralvarme Service ved N. P. Sørensen. 1952: 209.
 Brønshøj Farvehandel ved Oskar Sørensen. 1929: 293. 1961: 137.
 Brønshøj Gas- og Vandstation v/ Paul O. Andersen. 1946: 166.
 Brønshøj Isenkram v/ Erik Pausbæk. 1969: 59.
 Brønshøj Laase-Service v/ L. H. Thygesen. 1948: 163.
 Brønshøj Ligkistemagasinet ved L. Petersen. 1934: 109.
 Brønshøj Maatteindustri v/ Preben Jørgensen. Ejby. 1972: 180.
 Brønshøj Manufaktur- og Trikotagemesse v/ Erna Kruehov. 1949: 198.
 Brønshøj Maskinsnedkeri v/ Helge Frederiksen. 1965: 231.
 Brønshøj Skotøjsmagasin ved Astrid Juul. 1930: 245. 1971: 227.
 Brønshøj Smedie & Autoværksted v/ Jens Svendsen og Helge Vadskjær. 1967: 230.
 Brønshøj Sport ved John Edv. Christensen. 1961: 47.
 Brønshøj Sygepleje- og pharm. Materialhandel, Jac. Christensen. 1930: 220.
 Brønshøj Tandteknik v/ Th. P. Troen. 1950: 126.
 Brønshøj Tæppe Magasin v/ Th. Clausen. 1953: 172.
 Brønsro, P. M. Odense. 1937: 50. 1943: 55, 167. 1957: 93.
 Brørup Boghandel v/ K. J. Hamann. 1968: 60.
 Brørup Foderstofforretning. 1969: 192. 1970: 238. 1971: 184.
 Brørup Huset, I/S, v/ Ruth Nielsen og Frida Johanne Mikkelsen. 1967: 201.
 Brørup Isenkramforretning, I/S, v/ Poul Esmann & søn. 1957: 39, 108.
 Brørup Materialhandel v/ J. S. Arendttorp. 1937: 257.
 Brørup og Omegns Brugsforening. 1923: 201.

- Brørup Sparekasse. 1898: 14. 1909: 164. 1920: 23. 1929: 255. 1936: 254. 1938: 301/302. 1939: 172, 257. 1946: 52. 1948: 75. 1949: 172. 1952: 168. 1953: 245. 1956: 135. (2 anm.). 1958: 254. 1961: 49, 167. 1963: 118. 1966: 144, 187. 1967: 225. 1972: 31. 1973: 32, 184.
- Brørup Træløst- og Foderstofforretning ved V. Schmidt. 1935: 298.
- Buch og Co. Eftf. v/ M. B. Søgaard. Nakskov. 1967: 53.
- Buch & Kjær. Stenløse komm. 1970: 145/146, 192.
- Buch og Lorentzen. Kolding. 1968: 105.
- Buch og Sørensen, Elektrisk Etablissement. Skanderborg. 1913: 168. 1914: 126.
- Buch, B. 1971: 183.
- Buch, Carl U. 1936: 149. 1942: 48. 1947: 157. 1959: 127. 1967: 15.
- Buch, I/S H., og G. Nielsen. Gladsaxe komm. 1963: 57. 1972: 164.
- Buch, Ilugo og Per. Gladsaxe. 1972: 135.
- Buch's Carl, Efterfølger v/ K. og V. Buch. Randers. 1944: 99.
- Buchs, Charles, Eftf. 1957: 232. 1960: 192. 1963: 104.
- Buch's Helge, Eftf. v/ Hansen & Dissing Rasmussen. 1949: 178.
- Buchs Møbler v/ Christian Buch og Ejner Buch. Bylderup Bov. Burkal komm. 1966: 78.
- *Buch's, Niels, Sønner, O. Buch, J. P. Buch. Randers. 1929: 98. 1973: 17.
- Buchs, Peter, Vinhandel. 1911: 67. 1921: 62. 1922: 126. 1925: 109. 1929: 85, 86.
- Buchan Handel & Industri ved Ingeniør Halfdan Georg Buch. 1949: 126.
- Buchter, Louis. 1932: 187.
- Buchtrup, P. A. Aarhus. 1915: 201. 1920: 68. 1926: 35/36. 1931: 82/83. 1934: 297 (2 Anm.). 1964: 246, 248, 250.
- Buchtrup, Peter Anton. Aarhus. 1913: 47. 1929: 308. 1949: 33.
- Buchtrups Maskinfabrik. Randers. 1970: 139, 144.
- Buchwald, van der, & Bülow. Gladsaxe. 1966: 33.
- Buck, H. C., & Co. 1907: 87. 1915: 185. 1940: 42, 95.
- Budde, Augusta, Eftf. 1963: 230.
- Budde J. C., v/ I. C. Budde sen. og jun. Hillerød. 1942: 128, jfr. 217.
- Buddinge Centrets-Buddinge Torvs Vin og Tobakshandel v/ A. Wintop. Gladsaxe komm. 1964: 25.
- Buddinge Herremagasin v/ Poul Knudsen. Gladsaxe. 1953: 233.
- Buddinge Motor Compagni v/ Povl Hansen & Kolind Knudsen. Gladsaxe komm. 1966: 27. 1968: 43.
- Buddinge Radio & TV v/ Søren Willems. Gladsaxe. 1972: 31.
- Buddinge Træløsthandel v/ Aa. Hnasen. Gladsaxe komm. 1962: 183. 1972: 206.
- Buddinge Varehus v. Sloth Madsen & Svend Nissen. Gladsaxe komm. 1951: 245. 1962: 212.
- Buderup Gravlev Pastorats Spare- og Laanekasse, Sløvring. 1889: 181. 1896: 105. 1904: 138. 1906: 165. 1908: 253. 1911: 113. 1913: 134. 1917: 185. 1918: 174. 1920: 127. 1922: 60. 1925: 94. 1927: 141. 1928: 178/179. 1930: 230. 1934: 215. 1935: 270. 1939: 11. 1945: 88. 1947: 128. 1952: 210. 1955: 95. 1957: 244. 1958: 184. 1964: 174.
- Buemanns Kitter. Frederiksberg. 1960: 218, 228, 242.
- Bueno Pels ved K. Oldenburg. 1945: 150.
- Buerup Brugsforening. 1934: 185. 1964: 151. 1971: 105.
- Bue-Sko v/ Aage Hartvig Jensen. Esbjerg. 1966: 150.
- Bugge & Co. 1971: 74, 121, 128.
- Bugge, Ib, og Co. Gladsaxe. 1967: 15.
- Bugre Hi-Fi v/ Søren Werner Buhl og Bent Gregersen. Marstal komm. 1971: 66.
- Buhl og Co. Vallensbæk. 1967: 97.
- Buhl & Co. Køge. 1973: 63.
- Buhl & Engermann. 1950: 78.
- Buhl & Refstrup Maskinfabrik. Gladsaxe komm. 1964: 138.
- Buhl, Jørgen. Bog- og Papirhandel. Frederiksberg. 1920: 186. 1931: 116.
- Bukholts, N., Skotøjsfabrik. Esbjerg. 1930: 192, 234.
- Bukkehave, Chr., & Søn. Svendborg. 1949: 167. 1950: 68. 1972: 198.
- *Bukkerup Brugsforening, Andelsselsk. 1914: 202. 1915: 170. 1916: 257. 1918: 220. 1919: 238. 1924: 156. 1925: 264. 1929: 92. 1930: 273. 1931: 214. 1934: 188. 1936: 178. 1942: 130. 1943: 9, 213. 1946: 173. 1951: 85, 178. 1953:

183. 1959: 43. 1960: 213. 1962: 66/67.
1973: 27.
- Bukkerup Brugsforening. Glamsbjerg.
1973: 27.
- Buko Cheese. Haderslev. 1969: 160.
1970: 10. 1971: 9, 58. 1972: 46, 200.
1973: 38/39.
- Buksebørsen v/ Brdr. Brenov. 1952: 105.
- Bukseesperten v/ Hansen & Nissen. Horsens. 1964: 127.
- Bukseljøvnet v/ Adler Petersen. Aarhus.
1949: 155. 1959: 148.
- Bukseælderen ved Erik Andersen. Skive.
1960: 171.
- Bukselageret v/ Bjerg Hansen og V. Mikkelstrup. Odense. 1951: 283.
- Buksemageren v/ Mogens Hansen. Frederiksberg. 1971: 68.
- Buksemanden v/ Bent Holmfred Andersen. Rødovre komm. 1958: 215.
- *Bukse Ole v/ Ole Føge Jensen. Helsingør.
1971: 111. 1973: 208/209.
- Buksetrolden v/ L. Bøggild. Silkeborg.
1971: 41.
- Buksetrolden v/ Ketty Schropp-Pedersen. Hørning. 1973: 187.
- Bulgar ved Kirstine Pedersen Høje. Silkeborg. 1949: 53.
- Bul-Kan, I/S, v/ Niels Juul Christensen og Co. Sdr. Højrup komm. 1962: 144.
1963: 124.
- Bull Fotografi. 1961: 105.
- Bull, John, Pen v/ Gunnar Petersen. Aarhus. 1945: 8.
- Bullis, F., Efterfølger. 1902: 132. 1937: 133, 224. 1966: 111.
- Bullerup Maskinværksted I/S ved Evald Ladegaard Andersen og Keld Ladegaard Andersen. Odense. 1973: 108.
- Bulltrade v/ C. H. Trolle Thomsen. Glostrup. 1963: 135/136.
- Bunco ved Buntzen & Co. Fr.berg. 1959: 277.
- Bundgaard, H. C. B. Holme-Tranbjerg Komm. 1948: 209.
- Bundsen, Magnus. 1949: 25.
- *Bundsgaard og Jørgensen I/S. Grindsted komm. 1968: 210. 1973: 235.
- Bundsgaard & Jørgensen, Supedmarked og cafeteria I/S. Grindsted. 1973: 235.
- Bunni v/ Rigmor Olsson. Frederiksberg. 1965: 205.
- Burchardi & Trobeck. 1964: 85.
- Burchardi, Niels Valentin Georg. Faaborg. 1918: 318. 1920: 15.
- Bursharth, A. D., & Søn. Kolding. 1891: 118. 1893: 64. 1896: 93. 1898: 31.
- 1899: 91. 1900: 124. 1903: 209. 1953: 232. 1962: 9, 239. 1967: 146.
- Burchardt's, S., Efff. v/ K. Nielsen og A. Hansen. Ballerup-Måløv. 1969: 222.
- Bureau Molitor v/ Grete Molitor-Lenschau. Greve. 1972: 113.
- Bureton & Bruggisser, I/S. St. Magleby. 1967: 267. 1970: 239.
- Burgess & Co. 1953: 148, 163.
- Burmeister, S., & Co. 1912: 301. 1913: 8. 1931: 5. 1933: 26. 1945: 136. 1946: 39. 1949: 95. 1959: 22/23. 1964: 226. 1966: 14. 1968: 18.
- Burmester, Clem & Co. Gentofte. 1955: 151. 1964: 255.
- Bursches, J. C., Efff., Firma C. og V. Rudholt. Aarhus. 1920: 216.
- Burschesgades frisørsalon v/ Louis Kristensen & søn. Randers. 1970: 19.
- Bursø Savværk v/ P. Sander Danielsen. 1968: 27.
- Busch, Fritz, Konfektion-Import. Odense. 1964: 16.
- Busck & Wendelboe Reklamefoto. 1966: 145.
- *Busck, Arnold. 1925: 30. 1943: 116. 1952: 19. 1954: 100. 1955: 137. 1959: 149. 1965: 102. 1966: 76. 1973: 166.
- Busck, Arnold Andreas Bull. Ahrensen. 1920: 101. 1950: 144.
- Busk & Vindings efterfølger ved F. Pihl. Thisted. 1958: 59.
- Busk, I/S, Trikoht-Renseriet. Svendborg. 1965: 95.
- Busse, Th. Horsens. 1964: 138. 1965: 141. 1971: 94.
- Bustrup, Holger. 1952: 147. 1954: 225.
- Butifa ved Jørgen Jensen. 1962: 145.
- Butik Hanne v/ Hanne Westermann Jensen og Inge Westermann Jensen. 1965: 187.
- Butik 110 v/ Ellen Elise Nielsen. Frederiksberg. 1970: 203.
- Butik 99, Merete og Per v/ Merete Hansen og Per Jensen. 1973: 80.
- Butik 22 ved V. J. Witthøfft Nielsen. Gentofte. 1972: 234.
- Butik Ulla v/ Ulla Adriansen og A. Grethe Jensen. Randers. 1966: 85.
- Butikselektrikeren v. Tage Ejbøl. Frederiksberg komm. 1964: 27.
- Butikshandelens Reklamebureau Bureas v/ Birgit Skolte. Lyngby-Tårnbæk. 1967: 260.
- Butiksinstallatøren v. Tage Ejbøl. Frederiksberg komm. 1964: 27.

- *Butiks-Nyt v/ Højland & Løgstrup, Farum. 1971: 44. 1973: 256.
- Butiksudstyr v/ Svend Jensen, Frederiksberg. 1973: 186.
- The Butler's chemical industry ved Kermit, Frederiksberg. 1950: 107.
- Butterdane, Århus. 1967: 122.
- Butterfly Music ved Poul Sørensen, Helsingør. 1971: 193.
- Buus og Olesen, I/S. Skovbo. 1973: 258/259.
- Buus, A. C. 1931: 160. 1948: 132. 1958: 38. 1963: 238.
- Buus, Ejner, Effv. v/ Aage Buus. Ålborg. 1972: 207.
- Buus Elektronik, Gentofte. 1963: 157.
- By- og Landbosparekassen i Frederikshavn. 1936: 89. 1942: 155. 1944: 202. 1950: 111. 1952: 151. 1953: 263. 1955: 69. 1957: 195. 1960: 57. 1961: 64. 1963: 57. 1970: 238.
- Byens Autoblik v/ P. Nielsen & Søn. Åbyhøj. 1969: 221.
- Byens Belysnings Compagni v/ Ringtved & Henriksen, Aarhus. 1950: 56. 1960: 116.
- Byens billedskæreri v/ Helmer Svare. 1952: 197.
- Byens Blikkenslager v/ O. Pætau, Horsens. 1967: 104.
- Byens Brillcenter v/ Kr. Dahl, Randers. 1970: 105.
- Byens Bogtrykkeri v/ Laur. Hansen. 1957: 261.
- *Byens Bohave v/ Hans Jørgen Linde og Knud Erik Linde. 1964: 61. 1973: 188.
- Byens Boligmontering ved Johs. Hansen. 1946: 114.
- Byens El Center v/ Egon Jørgensen og Hans P. Petersen. 1968: 23.
- Byens Elektro v/ Erik Johansen. 1958: 235.
- Byens Foto v. Jørgen Nielsen. 1955: 235.
- Byens Fotospecialhandel v/ Alfred Brøndberg, Århus. 1962: 128.
- Byens Kaffelager, Mokkarista v/ Chr. Hansen, Århus. 1968: 196.
- Byens Kafferisteri. C. Johannessen. 1952: 262.
- Byens Kiosk v/ Gerda Johansen & Inger Stiller, Vejle. 1971: 197.
- Byens Kjoler ved C. Scharnowsky. 1961: 12.
- Byens Kliché Anstalt v/ Frede Jensen og Henry Lorentzen. 1948: 201.
- Byens Køkkenmontering ved Eggert Frandsen, Gentofte. 1973: 105.
- Byens Køleservice ved E. Lauth. 1960: 255.
- Byens Ligkistemagasin V. Pedersen. 1947: 160.
- Byens Lys v/ E. Bosse, Birkerød. 1971: 138.
- Byens malere v/ Jensen og Nees, Lemvig. 1971: 257.
- Byens Malerværksted v/ Gert Sørensen. 1956: 79.
- Byens Maskinsæteri v/ Arne Kjærbæk-Andersen og Poul Beisner. 1973: 204/205.
- *Byens Maskinsæteri v/ Rud. Rasmussen. 1959: 200. 1973: 204.
- Byens Metaltrykkeri, I/S, ved Carlsen og Osbeck. 1955: 33. 1961: 50.
- Byens Nøgler og Låse v/ F. Jensen. 1969: 84.
- Byens Pianolager v/ H. Jørgensen. 1965: 226.
- Byens Protokolfabrik v/ Alexandra, Kai og Gunner Michelsen, Frederiksberg. 1965: 121. 1973: 38.
- Byens Radio v/ Esrup og Nielsen, Randers. 1959: 224.
- Byens Smørrebrød v/ L. Jensen, Kolding. 1965: 137.
- Byens Specialoptik v/ O. Danelby, Nykøbing F. 1970: 169.
- Byens Stempelfabrik v/ Erik Hansen. 1967: 246.
- Byens Tandteknik v/ Esther Ruckman, Vejle. 1970: 169.
- Byens Trucksservice v/ Buus Jensen, Ålborg. 1971: 78.
- Byens Tæppeudsalg v/ Svend Andersen, Århus. 1963: 132.
- Byens Vinduespoleringskompagni ved Rasmussen og Olsen. 1917: 391. 1918: 87. 214.
- By Expressen ved C. Johansen. 1950: 128.
- Byg-brokers v/ Werner Sørensen og Ib Lang-Jensen, Birkerød. 1972: 128.
- Byg 74-75-76 v/ Henning Hansen, Ballerup-Måløv. 1973: 255.
- Bygge & Isoleringfirmaet Rapido-Byg v/ P. Pelo, Fredericia. 1971: 221.
- Byggebranchens Tappeservice v/ Iver Sørensen List, Rødding. 1972: 241.
- Byggecentralen Thisted v/ Hans Sørensen. 1961: 238.
- Byggecentret v/ Henning Svendsen, Køge. 1967: 25.
- Byggecentrum v/ Jan Crillesen, Næstved. 1963: 244.

- Byggefirmaet HDW v/ Henning Hansen og Co. Blåvandshuk. 1973: 238.
- Byggefirmaet Jensen og Faaborg. Sønder-
sø. 1973: 92.
- Byggefirmaet Roland & Hansen. Randers.
1973: 94.
- Byggeforretning, Deres, I/S v/ Torben
Mortensen og Orla Ipsen. Hasle. 1972:
150.
- Byggeforretningen Sørensen og Andersen
Rønne. 1945: 86.
- *Byggeforum v/ W. Reenberg. Hasle.
1969: 159. 1973: 143.
- Bygge- & Isoleringsfirmaet Rapido-Byg
ved Per Pelo. Ålborg. 1972: 16.
- Byggeriets Færdigvare Central v/ G. K.
Sørensen. Ålborg. 1967: 246.
- Byggeriets Trækonservering v/ V. Seitz-
berg. Brøndbyerne. 1966: 173.
- Byggekonsortiet Erlev, Haderslev, I/S v/
arkitekt Hans Gram m. fl. 1969: 158.
- Byggeselskabet af 17. juni 1973 v/ fru
Anna Grethe Hansen. Blåvandshuk.
1973: 173.
- Byggeselskabet H. de Linde & Co. Århus.
1973: 160.
- Byggeselskabet Stenskoven. Næstved.
1969: 172, 226. 1970: 231. 1972: 40.
1973: 17.
- Bygge-Teknik v/ Brdr. Bertelsen. Seest
komm. 1966: 194.
- Byg-Loss ved Ib Sander Jensen og Egon
Larsen. Raklev komm. 1969: 127/128.
- Bygmesterfirmaet Jensen & Bitsch. Vor-
dingborg. 1962: 71.
- Bygmestrene Nielsen I/S. Viborg. 1973:
87.
- Bygnik ved Kjeld Jensen, Kolding. 1964:
111.
- Bygningsfirma Lyngby Kristiansen og
Nielsen, Randers. 1973: 100.
- Bygningsfirmaet Christensen og Jensen,
I/S. Randers. 1973: 219.
- Bygningsglas, I/S v/ Arne Svenningens og
Søren Steger. Herning. 1969: 212, 235.
- Bygnings og Inventarsnedkeri v. Aage
Svendsen og Anton Eriksen. Gentofte
komm. 1956: 202.
- Bygotex v/ Erik Nielsen. Århus. 1965: 98.
- Bygotex v/ Erik Nielsen. Risskov. 1973:
11.
- *Bykas v/ Alex Jensen. Taarnby Komm.
1948: 22. 1973: 39.
- Bylderup-Bov og Omegns Brugsforening.
1946: 128. 1947: 93. 1969: 143/144.
- Bymiddens Frugt & Grønt v/ Andersen og
Lange. Værløse. 1970: 241.
- By & Lands Bogtrykkeri v/ E. Bjerre & H
Jakobsen. Skærbæk komm. 1966: 10.
- Bülow & Fich Leasing I/S. 1973: 19.
- *Bülow & Fich Reklamebureau, I/S. 1964:
189. 1973: 113.
- Bülow & Møller. 1889: 22, 24, 270. 1900:
128, 154 (2 Anm.). 1908: 162 (2
Anm.). 1915: 186. 1919: 97, 118. 1920:
138. 1922: 243. 1923: 138. 1942: 230.
1956: 102. 1964: 162/163.
- Bülow, F., & Co. 1908: 238. 1912: 303.
1914: 65. 1916: 211. 1932: 120. 1943:
202. 1945: 2. 1947: 26. 1948: 98. 1949:
25. 1953: 53, 151. 1959: 270. 1964:
38/39, 58. 1965: 159, 168. 1966: 180.
1967: 65. 1968: 65, 179. 1970: 113.
1973: 93/94.
- Bülow Industri-Service I/S. 1967: 230.
- Bülow, Niels. 1966: 60/61.
- Bülow, W. F. Kjøge. 1899: 163. 1903: 77.
1904: 192.
- Bynx Fabriker v/ V. R. Jørgensen. Ran-
ders. 1956: 115.
- Byrge, Hans. 1943: 95.
- Byrgesens, E. og N., Maskinforretning
Stenløse-Veksø komm. 1965: 154.
- Byrsted og Omegns Brugsforening. Byr-
sted pr. Nibe. 1967: 154/155.
- Byrum Brugsforening. 1942: 176. 1943:
36.
- Bytteboden ved Hvid og Hansen. Vejle.
1969: 72.
- Byttecentralen v/ P. N. Velling. Horsens.
1944: 19.
- Både, Paul, I/S. Århus. 1968: 124. 1970:
118.
- Bähncke, W., & Co. 1889: 126, 254, 255
(4 Anm.). 1891: 25, 88. 1892: 61. 1895:
74. 1897: 51, 158. 1898: 128 (2 Anm.),
129 (3 Anm.). 1908: 208, 237 (3 Anm.),
238 (3 Anm.). 1909: 279, 280. 1911:
266. 1916: 152, 316. 1917: 170. 1918:
16 (3 Anm.). 1919: 223. 1921: 35.
1923: 211. 1925: 28, 178, 280. 1926:
150. 1927: 134. 1931: 209. 1933: 104.
1945: 109, 151. 1946: 57. 1950: 145,
199. 1951: 156, 163. 1954: 151. 1956:
154. 1957: 105, 209. 1958: 169. 1959:
147. 1960: 167, 169. 1961: 12, 29.
1962: 188, 246/247. 1963: 12, 13, 123,
223. 1968: 55, 228. 1969: 161. 1973:
100.

- Bæk og Christiansen. Aarhus. 1946: 158.
- Bæk og Madsen. Kolding. 1957: 177, 231/232.
- Bæk, Carl, & Søn. Horsens. 1963: 235.
- Bæk, Holm, & Co. Hvidovre. 1970: 227.
- *Bæk Konfektion I/S v/ Ebba Bæk og Børge Jacob Bruun Knudsen. Ikast. 1973: 63, 223.
- Bæk, Ole. 1952: 210. 1953: 105, 191. 1954: 158.
- Bækgaard & Jensen. 1937: 111. 1938: 75.
- Bækgaard Foto. Rødovre. 1960: 172/173.
- Bække og Omegns Brugsforening. 1896: 44. 1904: 81. 1911: 203. 1913: 332. 1915: 233. 1920: 94. 1963: 28.
- Bække Tæppe- og Tapetlager v/ Harald Hansen og Flemming Pedersen. 1972: 166.
- Bækmarksbro Auto-Lakering v/ Gunnar D. Jørgensen. 1970: 220.
- Bækmarksbro Sparekasse. 1965: 155/156.
- Bælum-Soelbjerg Pastorats Spare- og Laanekasse. 1889: 434. 1891: 46. 1895: 65. 1896: 57. 1897: 77. 1898: 79. 1901: 85. 1902: 176. 1907: 223. 1909: 264. 1916: 342. 1922: 209. 1925: 241. 1926: 199. 1928: 202. 1936: 201. 1938: 152, 263. 1940: 141/142. 1943: 169. 1944: 158. 1945: 99. 1947: 73. 1958: 142. 1960: 66, 295. 1962: 15, 221. 1963: 176. 1965: 163. 1966: 199.
- Bærentzen, P. 1949: 180. 1952: 62.
- Bøcatex v/ H. Schmidt. 1962: 92.
- Bøgs og Brandts Ismejeri. 1962: 131.
- Bøge, H. L., & Søns Efterfølger, Børge Christoffersen. 1940: 132.
- Bøge, M. 1932: 24, 93, 121. 1962: 40, 152.
- Bøges, Waldemar, 2. etlf. v/ Jørgen Bøge Jørgensen. 1969: 44.
- Bøggild, Sigfred Valdemar. Holstebro. 1946: 127.
- Bøgh's Service. 1962: 256.
- Bøhms, Rud., Bogtrykkeri, fh. 1955: 89, 111. 1958: 106. 1961: 5. 1968: 12.
- Bøje, Hans. Randers. 1929: 215.
- Bøjen Brugsforening. Hvilsager-Lime komm. 1967: 23.
- Bøjensens, Bo, efterf., Aabenraa boghandel v/ E. Kock. 1962: 36.
- Bøjfflets Kurvevare, I/S, v/ Robert Jensen og Vagn Jensen. Horsens. 1967: 227.
- Bøjlefabrikken Dana ved P. A. Hansen. Gladsaxe. 1957: 171.
- Bøjstrup, G., & Søn. Aarhus. 1932: 155. 1934: 20. 1969: 202.
- Bønnelycke, Otto. Roskilde. 1905: 49. 1923: 90. 1944: 61, 90. 1952: 97. 1962: 229/230.
- Børce Autotilbehør v/ P. F. Andersen. Frederiksberg. 1966: 175.
- Børge's Auto v/ Børge Jensen. Ballerup-Måløv komm. 1964: 252.
- Børge's Autoophug I/S Børge Petersen & Søn. Skanderborg. 1973: 187.
- *Børgesen, Adolph. 1918: 186. 1933: 27. 1959: 273. 1962: 172. 1968: 93. 1970: 162, 230. 1971: 209. 1973: 219.
- Børgesen, Carl. Tårnby. 1967: 142.
- Børgesen, Martin. 1889: 259. 1919: 269. 1927: 96. 1935: 262. 1953: 15.
- Børglums Herreekviperung v/ Emil Jensen og Steen Børglum. 1969: 28.
- Børko Kolonial v. B. Andersen. Frederiksberg. 1945: 16.
- Børkop Blikkenslagerforretning v/ Henry Jensen og søn. Gauerlund komm. 1954: 85. 1962: 179.
- Børkop Blomster- og Handeltgartneri v/ E. Nielsen. 1969: 56.
- Børkop Handeltgartneri v/ E. Nielsen. Gauerlund komm. 1963: 87.
- Børkop Maskinfabrik v/ H. Rasmussen. 1959: 134.
- Børkop Møbel Industri v/ Johs. Jensen. Gauerlund komm. 1960: 225.
- Børkop og Omegns Foderstofforening. 1924: 20. 1954: 213.
- Børkop og Omegns Sparekasse. 1972: 76.
- *Børkop Plastic Industri v/ G. Petersen & Co. Gauerlund. 1967: 21. 1973: 15.
- Børkop og Vejle Amts Planteskole og Frosts Skovfrøhandel v/ A. J. Frost. Gaarslev Sogn. 1937: 258.
- Børkop Tømmerhandel v/ H. Ussing. 1972: 78.
- Børmax v/ Max Chawes. 1956: 105.
- Børnehjælpsdagens Fællesindkøb. 1960: 187. 1967: 122.
- Børnernes All ved Grethe og Karen Poulsen. 1958: 192.
- Børnernes Bazar ved Carl N. Jensen. 1898: 156. 1933: 29, 193. 1937: 94. 1950: 79.
- Børnernes Bibliotek ved Oskar Kretzschmer. Frederiksberg. 1943: 183. 1965: 104.
- Børnernes blå butik v/ Karl Christiansen. Skive. 1969: 26.
- Børnernes egen forretning v/ Vibeke Torstrup. 1971: 72.

- Børnernes Forlag ved Oskar Kretschmer. Frederiksberg. 1943: 49, 50, 183. 1965: 104.
- Børne-Shop v/ Lis Noesgaard. 1969: 197.
- Børneudstiftelsesforretningen Spar ved M. C. Jappe. Faaborg. 1923: 13 jvf. 172.
- Børresen, E., Dental. Skibby. 1973: 29.
- Børresen, Iver. 1889: 244. 1894: 29. 1916: 179. 1942: 125, 188.
- Børsch Per & Axel Børsch. Hillerød. 1961: 185/186.
- Børup og Omegns Brugsforening. 1935: 299.
- Børwo v/ Raymond Christensen & Co. Viby J. Komm. 1948: 74.
- Bøthe & Franck Jakobsen. 1954: 108. 1955: 258.
- Bøttern, J. Horsens. 1929: 174. 1936: 134. 1948: 12.
- Bøttern, L. Joh.s Winchell, & Co., Nakskov. 1895: 93.
- Bøttern, W., & Co. 1944: 191. 1961: 2.
- Bøttern, Willy Winchell. 1937: 227. 1945: 70.
- Bøtterns, Georg, W., Eftf. 1951: 150.
- Bøvling Sparekasse. 1965: 155/156.
- Bøvling, S. J., og Søn. Kobberup-Feldingbjerg-Gammelstrup komm. 1952: 97. 1966: 73.
- Bøytler & Co. 1972: 216.
- C. A. Møbler. Vald. Christensen og sønner. Kalundborg. 1952: 199, 246.
- C. A. Villabyg v/ Christian Andersen. Odense. 1972: 210.
- *C. A. C. v/ Carl Christensen. Frederiksberg komm. 1962: 217. 1973: 256.
- C. A. C. Unitech v/ Carl Christensen. Århus. 1967: 124.
- C. B. L. Tryk ved Erik Christensen og Erik Berg-Larsen. Esbjerg. 1973: 258.
- C. C. Damekonfektion ved B. Andersen og C. C. Mikkelsen. Kolding. 1951: 224.
- C. C. T. Handels- og Ingeniørfirma v/ T. Larsen. Brøndbyerne. 1969: 110.
- C. C. T. V. Corporation I/S ved A. G. Clausen og B. Jardof. Gentofte. 1972: 191.
- C. D. Auto v/ C. R. Dyrby. 1968: 55.
- C-dana v/ Paul Christoffersen. Gentofte komm. 1960: 295.
- C. E. T. A. of Denmark Textil Central European Trading Agency v/ Gerhard Svendsen. 1965: 50.
- *C. F. C., I/S v/ Frede Clausen, Henning Frausing og J. Corell. Esbjerg. 1970: 246. 1973: 253.
- C. G. C. Golf Equipment ved B. & J. Krøll. 1972: 85.
- C. I. B. (Complet i Byggeri) v/ Vagn Rasmussen. Hørsholm. 1972: 120.
- *C K Automatic, v/ Peter Sándor Kovács Gladsaxe. 1971: 256. 1973: 206.
- C K Automatic ved Peter Kovacs og Birger Perlt. Gentofte. 1973: 211.
- C. K. Køleindustri w/ J. E. Carlsen. Asminderød-Grønholt komm. 1966: 134.
- CKO-Konsult v/ Jan Christen Christensen. Spentrup. 1973: 37.
- C L L-Indlæringsstudie I/S v/ Mogens Lambæk, Palle Larsen og Jørgen Christensen. Frederikshavn. 1971: 18.
- *C. & L. Bogtryk ved Erik Christensen og Ole Lundgren Gydam. Rødovre komm. 1961: 153. 1973: 247.
- C & M v/ Jørgen Christensen & B. Mariager. 1963: 29.
- C Melektro v/ Per Christensen og Alex Mikkelsen. Brøndbyerne. 1972: 239.
- C. M. S. byg v/ Christian Jensen, Mogens Jensen og Søren Snedker Jensen. Hals. 1972: 210.
- *C. og O. Møbler ved C. E. Christensen. Skive. 1971: 122. 1973: 218.
- C. P. Foto v/ Poul & Jan Lindebjerg Petersen. Hillerød. 1970: 126.
- C. P.s Publisher v/ V. W. Micheelsen. Frederikshavn. 1967: 8.
- C. Q. Radio ved Leo Thulin Pedersen. 1965: 83.
- C. S. Møbler v/ G. Strandholt. Brøndbyerne. 1970: 261.
- C. S. Tæpper v/ Ejnar Søndergård og Hans Søndergård. Thisted. 1973: 33.
- Caba v/ Allan Caspersen og Egon Vagn Bach. Aarhus. 1955: 127.
- Caddie Ost v/ Carl-Erik Olsen og Palle Thorsén. 1963: 98.
- Cadeau v/ Ruth Jørgensen. 1966: 164.
- Cadena v/ Enghoff & Bagge. 1954: 45.
- Caembell v/ A. Claudius-Güntzel. 1971: 95.
- Cafadan v/ L. Lorenzen. Herning. 1966: 42.
- Cafax Kaffe, Aalborg v/ K. W. Laursen. 1972: 10.

- Cafax Kaffe v/ L. Åkerlund. Fredericia. 1963: 223.
- Cafax Kaffe v/ John Amdisen. Vejlbys-Risskov komm. 1969: 22.
- Cafax Kaffe v/ Sven-Jørgen Andersen. Rødovre. 1968: 26.
- Cafax Kaffe v/ J. R. E. Hansen. Slagelse. 1964: 53.
- Cafax Kaffe ved Inge Jensen. Silkeborg. 1963: 82.
- Cafax Kaffe ved Harry Johansen. Hillerød. 1963: 94.
- Cafax Kaffe v. Erik Madsen. Næstved. 1962: 262.
- Cafax Kaffe v/ I. Mortensen. Helsingør. 1963: 228/229.
- Cafax Kaffe ved Fjordbæk Sørensen. Frederiksberg. 1968: 44.
- Cafax kaffe, Boeslundevej 19, ved Aase Inger Johansen. 1968: 117.
- Cafax Kaffe, Bryggervangen 24, ved Poul Klitgaard. 1968: 117.
- Cafax Kaffe, Brøndby ved Reinhardt Nielsen. Brøndbyerne. 1968: 74.
- Cafax Kaffe, Guldbergsgade 12, ved Th. Slot Jensen. 1968: 117.
- Cafax Kaffe, Knuthenborg-by 4, ved E. Grundsøe. 1968: 117.
- Cafax Kaffe Krusågade 7 v/ Ole Moos Johansen. 1968: 119.
- Cafax Kaffe, Valby Langgade 207 v/ Tony Christensen. 1972: 180.
- Cafos v/ Forrester D. Wijesinghe. 1972: 204.
- Caja, I/S, Taarbæk Smør- & Kaffelager v/ G. Nielsen & E. Hansen. Lyngby-Tårnbæk komm. 1962: 205.
- Cajus v/ K. Pedersen. Brørup. 1966: 144.
- Calamus v. Børge O. Hansen. Frederiksberg. 1955: 114.
- Caldo Petroleum v/ Karl Erik Frederik Nielsen, Frederik Peter Lorentz Nielsen og fru Dorteia Frederikke Nielsen. 1962: 200.
- Caldo-Service, I/S, v/ Gunnar Thorup og firmaet Forhen I. E. Bjerrigs Efterfølger ved F. P. Nielsen. 1956: 170.
- Calma v/ E. Frederiksen. Odense. 1953: 225.
- Calta ved Ellen Marie Hansen og Inger Marie Davidsen. 1944: 6.
- Calltex Auto Elektro-service v/ K. Schnoor og B. Frøstrup Madsen. Give komm. 1965: 56.
- Calltex Service v/ mekanikerne Villum Hansen og Jørn Andersen. Melby komm. 1966: 20.
- Cama v/ M. Kublick. Sønderborg 1969: 162.
- Cambric Kjolestoffer v/ Rolf David Henningsen og Henning Rosenkrantz. 1953: 54. 1955: 71.
- Cambridge Biscuits v/ Svend Aage Andersen. 1954: 212.
- *Le Camée v/ Kirkman-Møller & Sejersen. Gentofte komm. 1962: 103. 1973: 128.
- Camelia Fabriken v/ A. Honoré. 1950: 83.
- Camera Center v/ John Andersen. 1966: 171.
- Camera Obscura v/ Jens Helligsøe Nielsen. 1971: 158.
- Camilla Mode ved Karin Tølbøll Olsen. Frederikssund. 1968: 155.
- Camiontaine v/ Erik Rasmussen. 1970: 105.
- Campa malervarer en gros, I/S v/ Christensen og Nelander. 1971: 144.
- Campi ved Martin Østergaard. Vinding komm. 1958: 86.
- Campi-Centret v/ Ernst Jacobsen. Vinding komm. 1966: 181.
- Camping-Car I/S v/ Ejnar og John Friis-Hansen. Brøndbyernes komm. 1963: 200.
- Camping-Nissen v/ Hans W. Nissen og Poul M. Nissen. Arnum. Højtrup komm. 1967: 242.
- Camp-tex v/ P. Campen. Hasle. 1967: 105. 1970: 178.
- Campus handelsfirma v/ Arkitekt m.a.a. Hans Ludvigsen. Ringe komm. 1970: 67.
- Canadana Trading v/ Niels Møller. Frederiksberg 3.
- Can Glasteknik v/ B. Philipsen. 1966: 5.
- cand. pharm. Aug. Golding & Søn. 1941: 62. 1967: 179, 262.
- *Cand. Pharm. H. Eriksen, Kem. Fabrik. Fredericia. 1946: 161. 1973: 103.
- Cand. pharm. J. H. Levinsen & Gam. Gentofte. 1938: 145. 1942: 71.
- Cand. pharm. Gustav Møller & Co. Hvalsø. 1937: 249. 1938: 259.
- Cand. pharm. P. Spangs materialhandels 2. efterfølger v/ Peter Ravn. Fredericia. 1954: 165, 211.
- Caning-Automobiler, Bjørn. 1966: 191.
- Cantor, M. 1925: 177, 202. 1962: 1. 1964: 36.

- Capia Depolet ved Peter Otto Petersen. Sorø Landsogn. 1946: 12, 102.
- Caprice v. Arne Riise. Fr.berg. 1957: 99, 128.
- Capri Modeller v/ Holmgaard Jensen. Vejle. 1964: 114.
- Caprina v/ Knud Prip Pedersen. Silkeborg. 1971: 31.
- Car Cenre v/ Aage Olesen. Tårnby. 1973: 137.
- Car Plus v/ Nils Jan Østergaard. 1971: 42.
- Carabella ved Thalund & Jepsen. Herning. 1955: 236.
- Carbodan ved Tonny Nielsen & Jørgen Winther. Søllerød. 1965: 156. 1973: 190.
- Cardinal Diner Transportable v/ O. H. Kavsman. 1972: 151.
- Cardo Undervisningsmateriel ved E. Raundorf. 1962: 39.
- Cargomaster v/ Erik Aaen. Århus. 1972: 129.
- Carina Blomster ved Kurt Friberg Pedersen. Herning. 1968: 154.
- Carina Plast ved Karen Gottlob. Roskilde. 1972: 108.
- Caritex. C. Riess. 1952: 255.
- Carl F. Motor, I/S v/ Erik Petersen. 1967: 104.
- Carl, L. H. 1889: 29 (3 Anm.), 30 (3 Anm.). 1890: 62. 1893: 100 (3 Anm.).
- Carl, Martin. 1913: 257, 284. 1921: 210. 1925: 228. 1936: 238. 1938: 5. 1940: 3, 201, 202. 1948: 130. 1949: 130. 1960: 115. 1962: 64. 1966: 22/23.
- *Carls Autoelektro v/ Carl Jensen. 1967: 130. 1973: 255.
- Carlco ved Karl Hansen og Co. 1965: 37.
- Carlø og Esbensens Eftf. 1941: 144. 1942: 189.
- Carlsbergfondet. 1889: 283. 1900: 193. 1903: 4, 177, 193. 1906: 220. 1909: 254. 1914: 66 (4 Anm.). 1915: 158. (5 Anm.), 243. 1917: 355 (5 Anm.). 1918: 59 (5 Anm.).
- Carlsen og Jørgensen. 1947: 108. 1952: 183. 1961: 230.
- Carlsen & Nielsen. Ikast. 1969: 227.
- Carlsen og Nilou Entreprenørvirksomhed Sorø. 1937: 117. 1938: 8, 54.
- Carlsen og Olsen. 1965: 83.
- Carlsen, Carl, ved Herluf Thousig Carlsen. Hvidbjerg. 1918: 149.
- Carlsen, Ivar. Nykøbing F. 1972: 218/219, 224.
- Carlsen, J. P., & Søn. Esbjerg. 1939: 256. 1944: 47. 1970: 7, 232.
- Carlsen, O., & Sønner. Asminderød-Grønholte komm. 1960: 115.
- *Carlsen, Oskar, & Søn. Randers. 1945: 51. 1958: 225. 1973: 191.
- Carlsen, Svend W., & Søn. 1963: 79.
- *Carlsen, Th. C., ved Jørgen Carlsen. Skjødstrup Komm. 1946: 69. 1973: 19.
- Carlsens Blomster v/ A. Carlsen og M. Højlesen. Svendborg. 1964: 18/19.
- Carlsens efft. v/ Petersen og Callesen. Skanderborg. 1959: 157.
- Carlsens, Georg, Eftf. v/ Mogens Andersen. Sorø. 1973: 195.
- *Carlsens, Georg, Eftf. v/ Leif Carlsen. Sorø. 1970: 179. 1973: 194.
- Carlsens, Georg, Eftf. v/ Preben Rasmussen. Åbyhøj. 1970: 135.
- Carlsens Kølevognsfabrik I/S. Asminderød-Grønholte komm. 1967: 150.
- Carlsens TV-Radio. 1961: 94.
- Carlsund, Villy. 1955: 205.
- Carlsson, E. Molbech. 1952: 259. 1953: 105.
- Carlton ved I. Borenhoff. Horsens. 1938: 267.
- Carlton Kager v/ Storm-Christensen. Dalmum komm. 1967: 192.
- Carnaby I/S v/ Stefansen og Thorbjørnsen. 1967: 82.
- Carné v. E. Clausen. Frederiksberg. 1936: 241. 1937: 25.
- Carobo papir, I/S, ved Anders & Helga Bertelsen. Gentofte. 1958: 258. 1969: 145.
- Caroc, Bent. Fr-berg. 1964: 71.
- Car protect v/ Jimmy Smed. Århus. 1970: 254.
- Car Service v/ J. A. Skovrup. 1968: 48.
- Carsted, Alfred. Aarhus. 1930: 209. 1948: 49. 1955: 73.
- Carsten P på Torvet ved Carsten Petersen og Svend Elkjær Jepsen. Esbjerg. 1962: 208. 1964: 208.
- Carstens og Hansens Møbel- & Stelfabrik. Aarhus. 1927: 16. 1933: 207.
- Carstens & Larsen, I/S. Randers. 1956: 193.

- *Carstens, Frederik. Randers. 1940: 107. 1951: 73. 1973: 17.
- *Carstens, Harald. Søby. 1932: 105. 1944: 146. 1954: 162. 1973: 78.
- Carstens, Henrik. 1926: 218. 1937: 139.
- Carstens Kjoler v/ Aase Møller. Silkeborg. 1969: 221.
- Carstens, P. V., Eftf. 1937: 227.
- Carstensen & Frandsen. Skjelskør. 1924: 178/179. 1939: 53.
- *Carstensen og Jappes Eftf., Fh., v/ K. G. Knudsen. Slagelse. 1948: 135, jfr. 1947: 163. 1948: 71. 1973: 149.
- Carstensen og Reiss. Esbjerg. 1954: 9.
- Carstensen, H. Malerforretning. Haderslev. 1950: 16.
- Carstensen, John, Muremester. 1951: 199.
- Carstensen, N. Horsens. 1931: 102. 1932: 60.
- Carta Scigrafia ved Steen Hauer. 1956: 157.
- Cartec ved Ib Odgaard og Kaare Vejlund. 1969: 137.
- Carto v. K. Christensen. Fr.berg. 1961: 197.
- Carltrans v/ Søren Jensen. Glostrup. 1970: 19.
- Carvi-Sats v/ Bogtrykker Emil Vieth og Typograf Torben Sørensen. 1971: 196.
- Carwenga ved J. Eriksen. 1934: 67.
- Carøe & Co. Frederiksberg. 1968: 3.
- Casa Concerva v/ Børge Nielsen. Vær-løse komm. 1962: 189. 1969: 70.
- Casal, (Johan) Ernst. 1923: 106, 210.
- Casaresa system v/ Benni Laier. Århus. 1972: 130.
- Casett ved Bruun og Jensen. Roskilde. 1968: 53.
- Caspersen & Folkmann. Rønne. 1921: 18.
- Caspersen og Wagner. Aalborg. 1955: 88. 1960: 121.
- Caspersen, C. Johan. Nakskov. 1921: 244. 1956: 244.
- Casserolle ved Lise Bencke og Hanne Pedersen. Køge. 1973: 63.
- *Castberg og Nielsen. 1971: 168. 1973: 182.
- Castle Biscuits Factory, Copenhagen, v/ Knud Lessing. 1959: 243.
- Castle Brand Agency I/S, (Castle Beer), v/ Harald Houllberg-Nielsen & Co. 1953: 86. 1954: 151/152. 1968: 39.
- Catering pac v/ Erik Oddershede Nielsen. 1972: 170.
- *Catering Service v/ Poul Fjeldberg. 1972: 204. 1973: 108.
- Cathrinette v/ K. Abel. Gentofte. 1965: 169.
- Catley D. K. v/ E. Rasmussen. Holeby. 1973: 108.
- Cava huse v/ Jensen & Olsen. Ramsø komm. 1968: 130.
- Cavling & Co. 1958: 212. 1959: 44.
- Cebo Industri v/ Claus Erik Balby. Silkeborg. 1971: 97, 134.
- Cederberg & Munk. Agenturforretning. 1949: 75. 1952: 138. 1954: 119.
- Cederholm, Oscar. 1920: 46. 1929: 153. 1931: 49. 1964: 45.
- Cederqvist, Jørgen. 1961: 51.
- *Celetrity Food Factories. Esbjerg. 1973: 45.
- Celin v. H. Christiansen. 1961: 187.
- Celinder. 1959: 138. 1962: 4.
- Cellograf Comp. ved Knud og Axel Hansen. 1930: 181. 1941: 187. 1947: 114. 1948: 62.
- Celton Konfektion v/ S. Fraiefeld. 1954: 203.
- Cementstøberiet Gerol v/ Gerh. W. Olsen. 1950: 25, 200.
- Cementlagstensfabriken Stenlille. 1907: 65. 1909: 125, 313. 1914: 16.
- Cementvarefabriken Alfa ved N. K. Lauge-sen. Herning. 1921: 128.
- Cementvarefabriken Baunhøj ved J. P. Christensen og N. P. Hansen. Søtrup. 1907: 17.
- Cementvarefabrikken Hejmdal ved Ahlers & Jensen. Interessentskab. Falslev-Vindblæs Kommune. 1918: 80.
- Cementvarefabriken Oranje I/S v/ H. Nygaard, K. S. Nygaard og N. S. Nygaard. Holstebro. 1967: 77.
- Cementvarefabrikken Randal v/ E. Øster-gaard. Fredericia. 1971: 190.
- Cementvarefabriken Thor v/ Peder Samu-el Olsen. Rønne. 1966: 123.
- Cementvarefabriken ved Volk Mølle ved Mehlsen & Andersen. Drastrup. 1908: 107.
- Cemira v/ Lillian Christensen. 1966: 160.
- Center v/ P. Rasmussen. 1969: 170.
- Center Art, centrum for original kunst v/ Niels Huber. 1971: 208.
- Center Brillier ved Bent Schultze. Balle-rup-Måløv. 1973: 94.
- Center-Byg v/ K. Lauersen. Egvad. 1972: 143.

- Center for fritid v/ Knud Møller Egedesø. Odense. 1970: 221.
- Center for Intensiv Sprogundervisning v/ A. K. Napieralski. 1970: 233.
- Centerrens, I/S, ved Handberg, Overland, Pedersen og Matz. Nørresundby. 1973: 114, jfr. 78.
- Center Sko v/ Verner Madsen. Hvidovre. 1967: 133.
- Center-værktøj ved Hemmingsen Jensen, Ib Jensen og Leif Jensen. Lyngby-Tårnbæk. 1965: 5.
- Center Zinck I/S. Odense. 1972: 226.
- *Cento ved Poul Righolt. Odense. 1952: 169. 1973: 52.
- Centra Sjælland I/S, levnedsmidler en gros. Herlev. 1967: 57, 94/95, 130.
- Centra Slib ved Einar Nielsen. 1964: 148/149.
- Centralatelieret i Kjøge ved Emil Frederik Rasmus Jansen. 1902: 228.
- Central-Fiskehallen v/ Leo Hansen. 1953: 254.
- Centralforeningen, Interessentskabet. Kolding. 1901: 110. 1902: 240. 1912: 207.
- Centralforeningen Kronjyden, korn, foderstof og gødning. Randers. 1966: 44. 1969: 47, 232.
- Centralgaarden v/ J. Lassen Studstrup & Co. Aalborg. 1953: 18. 1963: 229. 216.
- Centralgaragen v/ Torben Ebdrup. Odense. 1971: 55.
- Central-Garagerne ved Th. Rasmussen. Aalborg. 1923: 244. 1937: 77.
- Centralimporthen v/ Ernst O. Hansen. Horsens. 1948: 29.
- *Centraljyllands køleservice v/ K. Thede. Risikov. 1952: 20. 1973: 7.
- Central-Laboratoriet ved Frantz Rønnow. 1963: 29.
- Centralmejeriet i Aarhus. 1969: 62. 1970: 57.
- Centralmejeriet v/ J. Thomassen. Esbjerg. 1949: 121.
- Central-Møbellager v/ E. G. C. Johannsen. Sønderborg. 1969: 107/108.
- Central Møbler v/ Knud Jørgensen. Århus. 1966: 15.
- Central Optik v/ Norling og Hansen. 1972: 207/208.
- Centralrøgeriet ved L. Lorentsen. 1952: 256.
- Centralsavværket Limiteret. Tybjerg komm. 1966: 23. 1970: 232.
- Centraltrykkeriet. 1889: 252. 1894: 28. 1895: 2. 1910: 180. 1915: 78. 1918: 60. 1926: 189. 212. 1928: 231, 233. 1929: 66. 1931: 160. 1939: 202. 1945: 33. 1948: 203. 1951: 265 (2 anm.).
- Centraltrykkeriet i Aabenraa, v/ H. Schlicher. 1972: 35.
- Centraltrykkeriet ved Kristian Kristiansen. Esbjerg. 1962: 135.
- Centraltrykkeriet, Kolding, ved Carl From. 1943: 84.
- Centraltrykkeriet, Nykøbing F. v. C. Rasmussen. 1945: 160. 1946: 103. 1964: 165.
- Centraltrykkeriet v/ K. Jensen & Co. Odense. 1964: 79. 1971: 108.
- Central-Trykkeriet, Poul Lauritsen. Aalborg. 1951: 118.
- Centraltrykkeriet ved J. M. Michelsen og Henry Chr. Nielsen. Slagelse. 1933: 225. 1968: 163.
- Centraltrykkeriet v/ Th. Larsen. Vejle. 1960: 7.
- Centraltrykkeriet v/ Birger Olsen & søn. Næstved. 1957: 39.
- Centralvarmefirmaet Carl Lyngby & Søn. Hasseris. 1958: 8. 1969: 118.
- Centralvarme Service v/ Harry Hansen. Hillerød. 1951: 63.
- Centralvaskeriet i Esbjerg v/ Marius Hansen. 1957: 238.
- Centralvaskeriet ved Julius Jensen. Kalundborg. 1928: 218.
- Centralvaskeriet v/ P. Bækkelund Jensen. Skanderborg. 1969: 221.
- Centralvaskeriet I/S ved Svend og Stig Hammer Jensen. Roskilde. 1973: 128.
- *Centralvaskeriet ved A. Reinertsen. Silkeborg. 1960: 147. 1973: 222.
- Centralværkstedet for Juvelerere ved Skau Isaksen og Skånstrøm. 1944: 137. 1945: 3. 1959: 125. 1964: 137.
- Centra Marked I/S v/ Verner Rasmussen & Alex Svendsen. Karlebo. 1972: 118.
- Centri-Vask ved Niels Rasmussen og Henry Nymand. 1962: 176.
- Centrum v/ Brdr. K. & E. Møller. Esbjerg. 1970: 141.
- Centrum Automater v/ Ivar Hvidtfeldt. Århus. 1973: 231.
- Centrum Brillor v/ Gorm Stender-Petersen. Næstved. 1969: 172.
- Centrum Elektromotor Service ved R. Sture Andersson. 1945: 107.
- Centrum Finansiering ved Niels Fredslund Petersen. Frederiksberg. 1971: 87.

- Centrum Fisk v/ K. B. Jensen, Ringsted. 1970: 106.
- Centrum Foto v/ H Laursen, Århus. 1966: 59.
- Centrum-Frisøren v/ Harry Hansen, Ringsted. 1969: 23.
- Centrum Kaffe v/ Niels Andersen, Næstved. 1972: 230.
- Centrum Konfektur v/ Emil Haaning, og Knud Erik Haaning, Herstederne. 1969: 225.
- Centrum Kontor-Service I/S v/ Holst & Honoré. 1970: 260.
- Centrum Kunst v/ R. Hermansen. 1967: 188.
- Centrum Køb v/ Svend Levin og Palle Duedam. 1969: 1.
- Centrum Møbler v/ Svenn-Åge Olm, Ringsted. 1972: 65.
- Centrum Møbler ved Svenn-Åge Olm, St. Tåstrup. 1965: 88.
- Centrum Nøgle- og Låseservice v/ Jørgen Andersen. 1969: 111.
- Centrum Oliefyrr Service v/ I. Lund Kristensen, Århus. 1971: 242.
- Centrum Reklame v/ E. Pedersen. 1960: 30.
- Centrum-Salonen v/ Johs. B. Rasmussen, E. Andersen og T. Christensen, Skanderborg. 1972: 226.
- Centrum Skomagasin I/S ved K. O. Petersen og H. Petersen, Odense. 1963: 237.
- Centrum Smørebrød v/ Niels Kjær, Århus. 1969: 199.
- Centrum v/ Erik Andersen, Skive. 1962: 160.
- Centrum v/ K. Gregersen og I. Kraft, Vordingborg. 1971: 63.
- Centrum v/ J. P. Jensen, Silkeborg. 1922: 189.
- Centrum ved Langhalle & Hjersing, Brande komm. 1957: 23.
- Centrum ved F. Nielsen, Kalundborg. 1940: 10.
- Centrum v/ H. Nørsgaard, Kolding. 1953: 236.
- Centry ved G. Probst, Odense. 1955: 6.
- Century Press v. Kathy Theander, Frederiksberg komm. 1962: 41.
- Cero ved F. Lindstrand, Odense. 1939: 9.
- *Ceva v/ Ebbe Hornbæk Nielsen, Århus. 1971: 242. 1973: 61.
- Cewec Broderier v/ Chresten S. Christensen. 1970: 156. 1972: 180.
- Ceylon Tea Import v/ M. H. M. Harees, Fredericia. 1970: 53.
- Ceylon The Import v/ Andreas Skaarup, Aarhus. 1950: 35.
- Chabation, Isbagh Oriental Persepolis Carpets Persian Carpets & Rugs. 1967: 111.
- Chaline v/ Elin Larsen, Herning. 1970: 13.
- Chandler-lys I/S v/ Hopff og Guldmann, Horsens. 1973: 214, jfr. 209.
- Charcuterie Gourmandises v/ Ib Christensen. 1967: 195.
- *Charleston Magazine, The, ved Knud Svendsen. 1926: 169. 1973: 230.
- Charlottehøj Manufaktur- og Trikotageforretning v/ Oskar Kolding, Aarhus. 1955: 175.
- Charlottenlund Bankierfirma ved A. Balkin, Gentofte. 1969: 135.
- Charlottenlund Boghandel v/ Johs. Schou. 1936: 265. 1965: 202.
- Charlottenlund Fototeknik v/ Allan Buddie Pedersen, Gentofte. 1968: 213.
- Charlottenlund Guld Sølv v/ H. Amby, Gentofte. 1969: 106.
- *Charlottenlund Installationsforretning v/ N. Arildsen, Gentofte. 1967: 133. 1968: 117. 1973: 190.
- Charlottenlund Installationsforretning v/ John Rasmussen, Gentofte. 1973: 190.
- Charlottenlund Kunst- og Tæppehandel v/ Tikjøb Sørensen og Hegnet Jensen, Gentofte. 1965: 16.
- Charlottenlund Møbelsnedkeri ved Nielsen og søn, Gentofte komm. 1960: 183.
- Charlottenlund Oliefyrrs Service v/ H. Andersen, Gentofte. 1967: 108.
- Charlottenlund Ordrup Blikkenslagerforretning v/ B. Thuesen og Sv. Aage Jensen, Gentofte. 1940: 8, 159.
- Charly v/ Anni Mortensen og Henny Winther, Ålborg. 1969: 100.
- Charmant, I/S, v/ Carl Aage Chr. Holger Lydum Larsen & Tage Daugaard, Aarhus. 1956: 149.
- Chapre Trading v/ C. Rømer Dinesen, Lyngby-Tårnbæk. 1972: 186.
- Chartex Konfektion v/ Charles Laursen, Aulum komm. 1970: 227.
- Chas. E. v/ Thorkild Pedersen, Århus. 1964: 175.
- Chatollet v/ Børge Kold. 1965: 216.
- Cheeri-o. v/ E. Troels-Smith. 1951: 276.
- Chefens Dinér Transportable v/ Valdemar Sørensen og Johnny Egon Dall, Glad-saxe. 1973: 232.
- Chem Consultant ved T. Skov Hansen, Frederikssund. 1968: 154.

- Chemico v/ Ivan Franck Nielsen, Hobro. 1966: 154.
- Chemi - Fyn v/ Aksel Jensen, Odense. 1971: 134.
- Chemigrafia v/ Arne Kruber. 1970: 27.
- Cheminova v/ Gunner Andreasen, Gladsaxe. 1938: 179. 1941: 211. 1942: 50, 237.
- Chemistry Consultants N. J. v. Hroar R. Skov. 1968: 115.
- Chemitechno v/ Henning Hansen, Ormslev-Kolt komm. 1966: 127.
- Chemnitz. 1969: 245.
- Chemnitz & Studsgaard I/S. 1964: 183.
- Chemnitz, A. Vægt- og Maskinfabrik, Holbæk. 1960: 122.
- Chemsalt v/ Ulf Brøste. 1969: 230. 1971: 22.
- Cheri ved C. Andreasen, Herning. 1955: 14.
- Cherie v/ K. Jensen og C. Hansen, Nakskov. 1963: 217.
- Chez Les deux v/ K. Sørensen og I. Laurssen. 1953: 170. 1955: 241.
- Chez nous Dora Mouritzen. 1956: 175.
- *Chic lædervarehandel v/ W. E. A. Olsen, Fredericia. 1959: 72. 1973: 66.
- Chic Lædervarer v/ K. A. Olsen, Fredericia. 1973: 65.
- Chic Model v/ S. Fischer. 1934: 156. 1938: 48.
- Chick-King, Frederikshåb/Tinghøj Aviscenter I/S, Frederikshåb. 1972: 61.
- Chik-i Strømper v/ B. Smedegaard Andersen, Århus. 1957: 79.
- Chikago ved J. Petersen, Frederiksberg. 1912: 41. 1940: 136.
- Chicago-Herremagasin v/ Jac. Mosbak. 1933: 220. 1950: 99.
- Chicago på Strøget v/ Gudrun Wisborg (forhen firmaet Chicago, Købmagergade 6, T. M. Skytte & Co). 1966: 116.
- Chik-Mor v/ B. Petersen, Århus. 1969: 93.
- Chili-Pladens Fabrik og Hoveddepot i Nykjøbing paa Sjælland ved Fr. Petersen. 1893: 25.
- China- og Japanhuset v/ Aage Jensen. 1959: 279.
- China Tea Import I/S, V. Juhl Larsen & Poul Vindfeldt. 1961: 3.
- Chinese Trading Co. v/ S. Y. Fang. 1972: 239.
- Chiquet ved Anny Pedersen, Frederiksberg komm. 1956: 212.
- Chircl v/ Chr. Sørensen, Grindsted komm. 1960: 98.
- Chirurgisk Varehus, L. Ankerstad. 1926: 24.
- Choisi ved Victor Christoffersen, Frederiksberg komm. 1963: 96.
- Choko v/ Otto Olsen. 1958: 173.
- Chokolade-Centralen ved Arne Olsen & Co. 1954: 226.
- Chokoladefabriken Victoria ved Oscar Nielsen, Aarhus. 1926: 14. 1928: 118.
- Chokoladeforretningen Star ved Christen Sørensen, Randers. 1944: 99.
- Chokolade-Importen v/ P. I. Rasmussen, Århus. 1961: 154.
- Chokolademælkfabriken Choco v/ Anker Pallesen, Esbjerg. 1953: 145.
- Chokolademælkfabriken »Mil-Ca« v/ Erik Uhrenfeldt, Ålborg. 1969: 73.
- Chocoma ved P. Ilviid Ibsen, Frederiksberg. 1952: 89.
- Cho-Dra-La v/ Brandt-Petersen. 1946: 3.
- Choritzen, R. & B., I/S, Tømrermestre, Nykøbing F. 1973: 197.
- Chrebo ved H. Kayser, Gentofte. 1972: 10.
- Chreva v/ Chr. Glæsborg Christiansen. 1961: 161.
- Chridex v/ J. V. Christiansen. 1967: 224.
- Chris v/ K. Petersen, Kværndrup komm. 1966: 117.
- *Chrisdal International v/ Leth Christensen og J. Dalvang, Frederiksberg. 1973: 11, 204.
- Chrisell Strømpfabrik v/ Brdr. Stoholm Christensen, Viborg. 1972: 133.
- Chrissers orient-import v/ Ingolf Christensen, Borup komm. 1969: 221.
- Christensen & Christensen. 1965: 177.
- Christensen & Christensen, Hjørring. 1945: 75.
- Christensen & Co. 1967: 143.
- Christensen & Co. Nautrup-Sæby-Vile komm. 1963: 74/75, 139.
- Christensen og Guldmann, Frederiksberg komm. 1964: 117.
- Christensen & Gundestrup. 1935: 8. 1939: 3.
- Christensen & Hansen, Herfølge komm. 1961: 137.
- Christensen & Heidemann, Farsø. 1917: 373.
- Christensen & Hjerrild, aut. Citroen Værksted, Ålborg. 1964: 82.
- Christensen & Holm, I/S. 1970: 143.

- Christiansen & Jensen. Århus. 1970: 177.
 Christensen og Jensen. Slagelse. 1947: 163, 164. 1948: 151. 1954: 233.
 Christensen og Jensen. Viborg. 1951: 277.
 Christensen & Jensen, Specialforretning i Bygningsmaterialer. Glostrup. 1968: 153.
 Christensen & Jensens Eftf. Roskilde. 1967: 130.
 Christensen & Jønsson, Gørtlerværksted. Frederiksberg. 1948: 101, 1965: 205.
 Christensen & Kristensen. Glostrup komm. 1961: 129.
 *Christensen & Lauest. 1947: 103. 1949: 6. 1957: 224. 1962: 22, 27. 1973: 200.
 *Christensen & Lauest. Lyngby-Tårnbæk. 1969: 91. 1973: 110.
 Christensen og Malling. 1951: 195. 1957: 262. 1971: 208.
 Christensen & Modler's Eftf. Einar Christensen. 1948: 182. 1949: 7. 1951: 5. 1957: 129.
 Christensen & Munkholm Jensen. Brønderslev. 1940: 232. 1950: 89.
 Christensen og Nielsen. Gerlev-Dråby komm. 1964: 164.
 Christensen og Nielsen. Hasseri komm. 1945: 38. 1965: 100.
 Christensen & Olesens Efterfølger ved Carl Emil Christensen. Skive. 1971: 191.
 Christensen & Petersen. 1966: 178.
 Christensen og Petersen, Tømrermestre. Århus. 1973: 95.
 Christensen & Poulsen I/S v/ Knud Christensen og Toni Poulsen. Hobro. 1973: 176.
 Christensen & Schrei. Lyngby-Tårnbæk. 1968: 58, 61.
 Christensen og Stofregen. 1941: 102. 1943: 181.
 Christensen & Strarup Nielsen. Harte-Bramdrup komm. 1964: 119.
 Christensen & Søn. 1938: 3. 1967: 130.
 Christensen & Sørensen. Gladsaxe. 1968: 220.
 Christensen og Westberg. Kalundborg. 1957: 127, 196. 1969: 213.
 Christensen & Worsøe. Århus. 1958: 142, 238.
 Christensen, Aage, & søn I/S. Kroager. 1970: 268.
 Christensen, A. Åbenrå. 1971: 234.
 Christensen, A. Herstedernes Komm. 1945: 85.
 Christensen, A. Kjør. Ledøje-Smørum komm. 1968: 46. 1969: 223.
 Christensen, A. & W., I/S. Herning. 1950: 171.
 Christensen, Aage. 1958: 40. 1959: 61. 1960: 13. 1961: 18. 1966: 127, 216. 1968: 71.
 Christensen, Aage, & Co. v/ Aage Christensen og Knud Christensen. Hjørring. 1973: 9.
 Christensen, Aage, & Søn. Frederikshavn. 1955: 239.
 Christensen, Aage, & Søn. Sct. Hans-Sct. Olai komm. 1966: 216.
 Christensen, Agner og Per Kristiansen. Thorsager-Bregnet komm. 1967: 151.
 *Christensen, Alfred. Frederiksberg. 1948: 117. 1973: 130.
 Christensen, Alfred, & Co. Aalborg. 1926: 139, 199 jvf. 247. 1927: 13.
 Christensen, Alfred & Co., Limfjord-afdeling. Nørresundby. 1916: 114.
 Christensen, Alfred, & Co. Murermestre & Entreprenører. 1966: 203.
 Christensen, Alfred, & Søn. Dalum komm. 1967: 119.
 Christensen, Allan, & Co. 1916: 242. 1918: 212. 1922: 48. 1939: 179. 1958: 246. 1959: 280. 1967: 175.
 Christensen, Anders, & Søn. Lyngby-Tårnbæk. 1972: 54. 1973: 10.
 Christensen, Andreas, og Søn. Toftlund komm. 1957: 265.
 Christensen, Ane Marie, Thisted. 1926: 177.
 Christensen, Anthon. Aarhus. 1915: 323.
 Christensen, Anthon, & Søn ved Anthon Christensen og Anders Christian Christensen, Thisted. 1939: 36. 1951: 18.
 Christensen, Arne. Viborg. 1949: 83.
 Christensen, Arne, og Co. Sengeløse. 1968: 195.
 Christensen, Aug. 1914: 259. 1950: 104. 1955: 235.
 Christensen, B. L. 1958: 11, 148.
 Christensen, Bent. Horsens. 1969: 34.
 Christensen, Berthel, Spedition, I/S. 1970: 32.
 Christensen, Birger. 1973: 87.
 Christensen, Brinjöff, & Søn I/S, Blikkenslagermestre. Aut. gas- og vandmestre. Lyngby-Tårnbæk. 1973: 70.

- Christensen, Bruno, & Sønner, I/S. Tinglev komm. 1970: 255.
- Christensen, Børge, & Hans Hansen. Gladsaxe. 1973: 121.
- Christensen, Børge, & Sigurd Jensen. Ringsled. 1952: 172, 218.
- Christensen, C., & Søn. Hornslet komm. 1958: 121. 1967: 204.
- Christensen, C. H., & Søn. Sejlflod komm. 1953: 226. 1965: 33.
- Christensen, C. N., og Co. Lysgård komm. 1964: 22. 1973: 53.
- Christensen, C. P. & Søn. Gladsaxe komm. 1963: 63. 1964: 53.
- Christensen, Carl. Horsens. 1943: 127.
- Christensen, Carl J. Hvidovre. 1962: 144.
- Christensen, Carl. Odense. 1941: 90. 1942: 11, 240.
- Christensen, Carl. Silkeborg. 1927: 126. 1933: 16. 1944: 46. 1947: 203.
- Christensen, Carl, & Søn. 1939: 160.
- Christensen, Carl, & Søn. Høng. 1946: 123. 1959: 87.
- Christensen, Carl Vilhelm Jesper. 1913: 84. 1935: 101.
- Christensen, Carlo. 1964: 5.
- Christensen, Chr. 1952: 19, 56.
- Christensen, Chr., & Co. Hammel. 1901: 31.
- Christensen, Chr., & Co.s Eff. 1933: 192. 1950: 5. 1953: 123. 1970: 100, 153. 1973: 106.
- *Christensen, Chr. & Søn v/ Knud Christensen og Toni Poulsen. Hobro. 1973: 2, 176.
- Christensen, Chr. A., & Co. Aalborg. 1889: 54.
- Christensen, Chr. J., & Sønner I/S. 1973: 196.
- Christensen, I/S Chr. M., og E. Andersen. Vadum komm. 1958: 160.
- Christensen, Christen. Frederiksberg. 1934: 35. 1936: 242. (2 Anm.). 1941: 87, 190, 191, 210 (2 Anm.). 1952: 199. 1959: 248.
- Christensen, Christen Anthon. Aarhus. 1913: 139. 1916: 63.
- Christensen, Christian, indehaver Svend Kjeldgaard. Vejle. 1971: 94.
- Christensen, Christine. Lemvig. 1896: 77. 1898: 68.
- Christensen, E., Interessentskabet. 1967: 84. 1968: 165. 1971: 56.
- Christensen, E., & Co. Toftlund. 1971: 232. 1972: 188.
- Christensen, E. A. Frederiksberg. 1930: 165, 224.
- Christensen, E. A., & A. Holst Christensen. I/S. Gentofte. 1964: 228.
- Christensen, E. Ditlev, Glasapparatur. 1955: 119.
- Christensen, E. Rahbek, & Kirk. Lemvig. 1948: 127.
- Christensen, Einer, og Sønner. Vallensbæk komm. 1961: 87, 171. 1969: 134
- Christensen, Ernst. 1955: 248/249.
- Christensen, F. Birger. 1961: 231.
- Christensen, Folmer. 1934: 3.
- Christensen, Frederik, & Co.'s Eff. v/ Anker Jensen. Ålborg. 1968: 184.
- Christensen, Frode, & søn. Hvidovre. 1970: 34. 1973: 1.
- Christensen, Georg, & Søn. Frederiksberg. 1935: 265. 1945: 157. 1967: 88.
- Christensen, Georg, & Sønner. Næstved. 1962: 177.
- Christensen, Georg A., & Co. 1930: 67. 1955: 241.
- Christensen, Gert, & Søn. 1973: 166.
- Christensen, H., & Søn. Malermestre. Slagelse. 1945: 158. 1961: 2.
- Christensen, H.-J., og Co. Ålborg. 1963: 7.
- Christensen, H. P. C., & C. C. Berg. Frederiksberg. 1900: 7. 1918: 90, 139. 1925: 158. 1934: 134: 136. 1950: 164. 1963: 138/139.
- Christensen, H. P., & Sønner. Slagelse. 1941: 89. 1949: 29. 1957: 191.
- Christensen, H. P. Stenlille. 1963: 119. 1964: 60.
- Christensen, H. P., & Sønner. Svendborg. 1936: 269.
- Christensen, H. Reingaard. 1939: 179.
- Christensen, H. Steen. 1934: 157. 1950: 181.
- *Christensen, Hans Rønne. 1930: 148. 1940: 208. 1951: 13. 1973: 224.
- Christensen, Harald. Frederikshavn. 1915: 284. 1929: 167.
- Christensen, Henning, & Søn. Gladsaxe. 1964: 180.
- *Christensen, Henning Import-Re-export Generalagentur for: Sakura Color Products Coporation Osaka. 1959: 26. 1973: 136.
- Christensen, Herman, & Søn. Ballerup-Måløv. 1973: 88.

- Christensen, Holger, Gladsaxe. 1970: 251.
- Christensen, Holger (tidl. firma Johan Christensen & Søn, afdeling for pantebreve udstedt før 1.-10.-70 og ejendomme erhvervet før 1.-10.-70). Gladsaxe. 1973: 168/169.
- Christensen, Holger & Sønner. 1946: 132. 1950: 62. 1959: 257/258.
- Christensen, I. Viby J. 1966: 76.
- Christensen, I., & Sønner. 1946: 115. 1961: 37.
- Christensen, I. C. Aarhus. 1909: 106. 1941: 12. 1947: 168.
- Christensen, J., & H. J. Sørensen. Århus. 1960: 294.
- Christensen, J. Axel, & Co. 1926: 93. 1937: 157.
- Christensen, J. C. Aarhus. 1909: 75, 76. 190. 1929: 250. 1967: 186.
- Christensen, J. P. Aalborg. 1951: 222.
- Christensen, Jens, & Søn. Skive. 1950: 12. 1970: 6.
- Christensen, Jens Chr. Agersbæk. Viborg. 1943: 193. 1944: 70.
- Christensen, Jens Peter, & Sønner. Haslev Komm. 1949: 10. 1956: 101.
- Christensen, Jes Jeppe. Kolding. 1918: 206.
- Christensen, Johan, I/S. Randers. 1971: 38. 1972: 32.
- Christensen, Johan, Odder Material- & Farvehandel. 1956: 245.
- *Christensen, Johs., & Co.s Eff. Rødovre. 1970: 74. 1973: 130.
- Christensen, Johs., Vejle Støbegods. Randers. 1949: 120. 1952: 127. 1960: 35. 1967: 32.
- Christensen, Juel. Grenaa. 1922: 88.
- Christensen, Jørgen. 1951: 173.
- Christensen, Jørgen, & Søn. 1965: 212.
- Christensen, K. og F. 1937: 222.
- Christensen, K., og Søn. Horsens. 1939: 212. 1953: 164.
- Christensen, Knud. 1969: 213.
- Christensen, Lars. Frederiksberg komm. 1956: 158/159.
- Christensen, M. Viborg. 1941: 217. 1969: 37.
- Christensen, M., & søn. Fredericia. 1951: 75.
- Christensen, M., & Søn's eff. v/ E. Sperling. Skjern. 1970: 231.
- Christensen, M., & Vald. Christensen. 1950: 214.
- Christensen, Malte, & Mørck. 1919: 228. 1950: 145.
- Christensen, Marius D., & Søn. Aalborg. 1936: 63. 1946: 191. 1969: 87.
- Christensen, Mathilde. 1938: 255. 1958: 74, 213.
- Christensen, Mogens. 1963: 157.
- Christensen, Mogens. Aarhus. 1945: 8.
- Christensen, Morten. Vordingborg. 1929: 70. 1935: 240. 1938: 101. 1951: 37. 1954: 186. 1963: 182.
- Christensen, N., og Søn. Aalborg. 1948: 190. 1971: 41/42.
- Christensen, N. C., & Søn. Brønderslev. 1961: 217.
- Christensen, O., & B. Larsen. 1965: 75.
- Christensen, O. C., & Søn. Horsens. 1889: 372. 1893: 95. 1901: 48, 107. 1916: 167. 1941: 12. 1951: 286. 1957: 88. 1964: 139.
- Christensen, Ole Kaj. 1965: 222.
- Christensen, P. T., & Co. 1958: 254.
- Christensen, Paul. Gladsaxe. 1971: 239.
- Christensen Qvist. 1970: 52.
- Christensen, R. Hegelund, & Sønner. Lyngby-Taarbæk komm. 1955: 81. 1971: 33.
- Christensen, Robert. Horsens. 1922: 87. 1925: 15. 1932: 108. 1933: 15.
- Christensen, Robert D., Slipsfabrik. 1943: 159.
- Christensen, Rolf, I/S. 1971: 18.
- Christensen, Ruth, & Co. Gladsaxe. 1971: 245.
- Christensen, S., & Co. Gentofte. 1931: 8. 1947: 11.
- Christensen, Steen, I/S. 1966: 7.
- Christensen, Svend K. 1959: 7. 1961: 237. 1962: 1. 1966: 86.
- Christensen, Svend William. 1889: 34.
- Christensen, Søren, I/S. Strandby-Farsø komm. 1960: 257.
- Christensen, T. C. 1926: 187. 1932: 187.
- Christensen, T. Møllmark. 1931: 183. 1932: 167. 1933: 52, 193.
- Christensen, Tage, Vinhandel. 1921: 263. 1961: 69.
- Christensen, Th., & Søn. Frederiksberg. 1972: 250.
- Christensen, Th., og sønner. Vejle. 1961: 84.
- Christensen, Thy, I/S, ved P. F. Christensen & Co. Holstebro. 1948: 53.

- *Christensen, Tornvig, og Kjærsgaard Jepsen I/S. Herning. 1970: 1. 1973: 249.
- Christensen, V. Juul, & Søn. 1954: 63. 1962: 262. 1964: 28.
- *Christensen, Viggo. Esbjerg. 1952: 60. 1973: 43.
- Christensen, Vilhelm. 1918: 162.
- Christensen, Waldorf. Aarhus. 1955: 127.
- Christensen, William, & Søn. 1940: 130.
- Christensen, Willy, & Søn, Odense. 1954: 195. 1961: 130.
- *Christensen, Øllgaard. Strellev komm. 1961: 173. 1973: 52.
- Christensen og Pedersens Malerforretning. Thisted. 1917: 295.
- Christensens, Aage, Eftf. 1965: 101/102. 1969: 156.
- Christensens, Aage, (Eftf. v/ John Christensen og Ole Christensen. Ålborg. 1966: 98.
- Christensens, Anton, farvehandel ved Anton Christensen og søn. Hjørring. 1949: 169. 1963: 40.
- Christensens, Arne, Boghandel. Randers. 1943: 247. 1944: 46.
- Christensen's Arthur, Efterfølger ved J. V. Christensen. Roskilde. 1938: 7.
- Christensens, Børge, Eftf. v/ Jørgen Jensen. Hjørring. 1971: 129, 204.
- *Christensens, C. A., Efterfølger. 1934: 254. 1937: 223. 1973: 188.
- Christensens, C. K., Eftf. 1942: 85.
- Christensens, Carl, Eftf. v/ Aa. Larsen. Odense. 1971: 55.
- Christensens, Ch. Vinther, Eftf. 1937: 91.
- Christensens, Chr., Bogtrykkeri. 1959: 109.
- Christensens, Chr., Møbelfabrik I/S. Vamdrup komm. 1963: 99. 1971: 83.
- Christensens, Ejvind, Eftf. 1965: 21.
- Christensens, Erik, Eftf. 1962: 123. 1972: 110.
- Christensens, Georg, Boghandel ved Georg Christensen. Næstved. 1944: 201.
- *Christensens, H. Borgen, Glarmesterforretning, Indehaver Marie Christensen. Lemvig. 1943: 219, jfr. 151. 1973: 118.
- Christensen's, H., eftf. v/ A. Skrydstrup. Haderslev. 1956: 64.
- *Christensens, Hans, Efterfølgere. Marstal. 1920: 109. 1935: 14. 1952: 151. 1973: 66.
- Christensen, Harry, Trikotagefabrik. Herning 1968: 103.
- Christensens, I. C., Eftf. ved A. Christensen Hvas. Aalborg. 1929: 276/277. 1963: 56.
- Christensens, Iver, Vaadbinderi, Strandby, Elling komm. 1956: 210.
- Christensens, Kaj, eftf. v/ Børge Christensen. Børkop. 1963: 138.
- Christensens, L., Enke. Søndersted. 1904: 50.
- Christensens, L., Maskinsnedkeri, Bygnings- og inventararbejde. Gladsaxe. 1959: 218.
- Christensens, Mikael, Enke & Co.s Eftf. v/ Knud Erik Solesky Christensen. Ålborg. 1965: 105.
- Christensen's, N. P. Eftf. v/ Bent Mortensen. Ålborg. 1972: 49.
- Christensens, N. P., Eftf. v. Aksel Christensen. 1946: 148.
- Christensens, Niels Eftf. v/ Brdr. Lindeman Hansen. Viborg. 1969: 152.
- Christensen, Niels A., Eftf., Nila Made v/ T. Juul Mortensen. Århus. 1969: 188.
- Christensens, Oswald, Eftf. Vejle. 1970: 126.
- Christensens, Ove og Villy, Autoværksted. Svendborg. 1970: 6.
- Christensens, P., eftf. v/ Erik og Boye Christensen. Billund. 1970: 154.
- Christensens, Poul, Trikotagefabrik. Ikast komm. 1949: 86.
- Christensens, Svend, sønner. Ringsted landsogn. 1963: 112.
- Christensens, Søren, Eftfl., Jens Christian Christensen. Kalundborg. 1923: 11. 1934: 139.
- Christer v/ Carl E. Christensen. Fredericia. 1955: 245.
- *Christer v/ N. K. Christensen. Århus. 1961: 174. 1973: 183.
- Christer Art Handwork v/ K. A. Lehnald. 1964: 228.
- Christian Guldsmid v/ Christian Pedersen. Hørsholm. 1968: 220.
- Christiansbjerg Autoelektro, Elektromekanisk Værksted v/ Tage Møller Pedersen og A. G. Horup. Århus. 1966: 125.
- Christiansbjergs installationsforretning v/ Poul Dudzinski. Århus. 1967: 34.
- Christiansen & Co. 1899: 97. 1936: 146. 1953: 78.
- Christiansen & Dich. Lemvig. 1901: 172.
- Christiansen og Hemmingsen. 1962: 211.
- Christiansen & Hylleholt. Odense. 1919: 103.

- Christiansen & Jensen. Hasseris. 1930: 46. 1931: 79.
- Christiansen & Johansen. 1941: 164. 1942: 167.
- Christiansen & Olsen. Torkilstrup. 1953: 84.
- Christiansen & Rasmussen, I/S. 1965: 74/75.
- Christiansen og Tvarnø, I/S. 1973: 49.
- Christiansen, A. Birch. Roskilde. 1960: 169.
- Christiansen, Arne, Hårdmetal Sliberi. Hillerød. 1967: 242.
- Christiansen, Arne, & Søn. Assens. 1970: 250.
- Christiansen, B., og S. Petersen. 1964: 154.
- Christiansen, C. F. 1934: 288. 1935: 3, 6. 1938: 176.
- Christiansen, C. H. 1925: 281. 1932: 119. 1942: 104. 1946: 115. 1948: 3, 201. 1958: 106. 1966: 45. 1971: 225.
- Christiansen, C. J. & P. A., I/S. Stevns 1972: 151.
- Christiansen, C. L., & Sønner. Frederiksberg komm. 1959: 154, 222.
- Christiansen, C. N. Christiansdal. 1896: 22. Højkerup. 1906: 108. 1911: 73.
- Christiansen, Carl G., og Ole Munk. Næstved. 1967: 118.
- Christiansen, Charles. I/S. 1973: 230.
- Christiansen, Chr. Frederikssund. 1916: 155. 1937: 178 (3 Anm.).
- Christiansen, Chr., & Co. Bramdrup. 1918: 252. 1919: 34. 1926: 69.
- Christiansen, Chr., og Co. Rønne. 1957: 200. 1969: 39.
- Christiansen, Christian Peder. Breining. 1901: 155. 1915: 294.
- Christiansen, E. Gentofte komm. 1956: 157.
- Christiansen, E. R. 1959: 40.
- Christiansen, Elise og Else. 1944: 199.
- Christiansen, Ernst, & Søn. fh. 1955: 55.
- Christiansen, H. 1923: 5. 1945: 106. 1964: 134.
- Christiansen, H. Haderslev. 1953: 230. 1957: 146.
- Christiansen, H., & Co.s Efterfølger v/ Sonja Lindum. Odense. 1962: 133.
- Christiansen, Ib S., Emballagefabrik. Nykøbing F. 1972: 138.
- Christiansen, J. 1953: 258.
- Christiansen, J. D., og Søn. Søllerød. 1966: 97. 1972: 221.
- Christiansen, J., Hospitalsudstyr, kemikalier og optiske artikler. 1968: 86.
- *Christiansen J., og Søn. Lyngby-Taarbæk Komm. 1947: 162. 1951: 197. 1969: 3, 11/12. 1970: 21. 1973: 215.
- Christiansen, Johan. Horsens 1909: 22. 1928: 223. 1944: 171. 1952: 241. 1953: 77.
- Christiansen, John H. Dalum Komm. 1947: 32.
- Christiansen, Knud Laurberg. 1960: 211. 1962: 229.
- Christiansen, L. P., & sønner. Skive. 1951: 42. 1960: 39. 1971: 122.
- Christiansen, Lützhøft, I/S. Gentofte. 1949: 61. 1953: 204.
- Christiansen, M. Løkken-Vrå. 1972: 247.
- Christiansen, M., & søn I/S. Skærbæk komm. 1964: 127.
- Christiansen, M. C. Tønder. 1925: 104. 1927: 113. 1935: 24. 1939: 20. 1953: 101. 1954: 7.
- Christiansen, Mads. Vejle. 1914: 214.
- Christiansen, Marstrand. 1938: 74.
- Christiansen, N., og sønners tømmerforretning. Assens. 1952: 129.
- Christiansen, O. & D. 1950: 25.
- Christiansen, Ole Agner. Træløst agentur. 1968: 23.
- Christiansen, P. 1946: 96. 1957: 238.
- Christiansen, P., & Søn. 1898: 56, 71. 1929: 232/233. 1943: 256. 1944: 109. 1948: 19, 115.
- Christiansen, P., & Søn. Vestermarie Komm. 1941: 194.
- Christiansen, P. A., & Søn. Glud-Hjarnø komm. 1956: 173.
- Christiansen, P. C. M., og P. Andersen. 1924: 270. 1935: 185. 1946: 117. 1961: 134.
- Christiansen, Poul. 1945: 69. 1959: 163.
- Christiansen, R., & Co. Søllerød komm. 1959: 150. 1961: 185. 1962: 6. 1970: 21.
- Christiansen, Sofie Marie Therese. Grindsted. 1933: 168.
- Christiansen, Valdemar Leth. Vejle. 1966: 21.
- Christiansen Automobile. Birkerød. 1971: 90.
- Christiansens Fiskeauktion. Esbjerg. 1933: 233.
- Christiansens, A., Kunstforlag. 1930: 198. 1933: 153, 172. 1934: 9, 134, 155.
- Christiansens, Carl, Boghandel. Sækkøbing. 1945: 126.

- Christiansens, H. Eftf. ved Kurt Christiansen og Arne Larsen. Stenlille. 1973: 17/18.
- Christiansens, Ejnar, Boghandel. Sandved. 1918: 94, jfr. 218.
- Christiansens, Il., Reproduktionsanstalt. 1916: 12. 1921: 4, 6.
- Christiansens, H. F., Eftf. ved Johs. Christiansen. Odense. 1945: 20. 1946: 82.
- Christiansens, Hj., eftf. 1967: 168. 1970: 185.
- Christiansens, Henry, Vinhandel Odense. 1947: 143. 1951: 171. 1962: 96.
- Christiansen's, M. C., Eftf. v/ O. Sneholt & B. Nielsen. 1964: 1.
- Christiansens, O. E., I/S. Bogtrykkeri og Reproduktionsanstalt. Aarhus. 1953: 84. 1960: 36.
- Christiansens, V., Eftf., I/S., v/ H. Christiansen og D. Svendsen. Rødovre. 1966: 124.
- Christiansfeld Blomster- og Handelsgartneri v/ Knud Aage Jensen. Christiansfeld flække. 1961: 133.
- Christiansfeld Sæbefabrik (Brødremenighedens Sæbefabrik) v/ H. Gruschwitz. 1953. 118. 1956: 13.
- Christianshavns Autoværksted v/ O. Nielsen. 1969: 126.
- Christianshavns Kaffelager ved Hj. Dahl. 1923: 189. 1950: 127.
- Christianshavns Kemiske Fabrik v/ UIF Brøste. 1969: 211. 1971: 22.
- Christianshavns Kiosk ved Gerhard Niels Jensen. 1950: 125.
- Christianshavns Plissé-Anstalt, Mekanisk Værksted v. Rob. Gaertner. 1926: 24. 1949: 201. 1955: 5.
- Christiansholms Maskinsnedkeri I/S v/ Helge Hansen & Sønner. Gentofte. 1970: 76.
- *Christianslund Tegl- og Kalkværk samt Cementvarefabrik, Odder, ved B. Sommer. 1932: 16. 1973: 90.
- Christoffersen & Arvid. Fredericia. 1925: 47.
- Christoffersen & Eriksen. 1927: 190. 1944: 165. 1955: 163.
- Christoffersen, Carl. Thisted. 1920: 65.
- Christoffersen, Ebbe, & Co. Frederiksberg komm. 1959: 9. 1964: 122. 1967: 233/234.
- Christophersen, Einar, og W. A. Pauner Murermestre. 1955: 87. 1960: 144.
- Christoffersen, J. F. Nykøbing F. 1965: 147.
- Christoffersen, K., & Co. Fr.berg. 1964: 204. 1966: 126. 1973: 226.
- Christoffersens, C., Eftf. Bogtryk, offset, grafisk formgivning. 1973: 178.
- Christophersen, M. J. 1950: 5.
- Christoffersen, Peter Emil. Odense. 1891: 100.
- Christophersen, Poul. 1934: 229.
- Christo Kattuntryk v/ Hanne Christoffersen. Restrup Enge. 1969: 56.
- Chronic v/ J. C. Christensen. Værløse. 1969: 241.
- Chrstrup - Bøger og Kunst. Odense. 1971: 254. 1972: 16.
- Chromgården ved Jørgen Halle. 1960: 118.
- *Chromotec ved H. C. Wulff. Gentofte. 1972: 131. 1973: 161.
- Chrono Bygnings service ved B. Jensen & E. Nielsen. 1963: 232. 1964: 122.
- Chronotime v/ Knud Iversen. Sønderborg. 1966: 185.
- Chyrolin v/ Tycho Thorsgren. 1963: 107.
- Chrysantha v/ Inger og Karen Rasmussen. Gentofte. 1966: 112.
- Cigarfabrikken Havanna House, København, C. W. Holmen. 1917: 128.
- Cigarfabrikken Merkur ved A. Thomsen. 1950: 144.
- Cigarforretningen Bella v/ P. og M. Pedersen. 1935: 7.
- Cigarforretningen Bonus ved Kristian Hansen. Aalborg. 1925: 267.
- *Cigarforretningen Central v/ Otto Sølbæk. Esbjerg. 1930: 26. 1973: 43.
- Clmberland Bådcenter, K/S. Hadsund. 1973: 239/240, 255.
- Cimbria Trading v/ E. Christensen. Aarhus. 1946: 16.
- Cimbriatex v/ John Markamp. Tårnby. 1966: 195.
- Cimbrol Motor Oil & Polich v/ Hugo Kungaard Pedersen. 1949: 130.
- Cinderella Konfektion v/ Victor Christoffersen. 1971: 188.
- Cine Mobil I/S ved S. E. Goldschmidt, Henning Kristiansen og Michael Christensen. 1971: 244.
- Cinell v. Leif Stecher Christensen. Vejlbj-Risskov komm. 1959: 97.
- *Cinema Film v/ Gunnar Kryger. Helsingør. 1970: 124. 1973: 208.

- Cinema Film v/ Gunnar Kryger. Hørsholm. 1971: 78.
- Cinematic v/ Henrik S. Andersen. Gentofte. 1971: 109, 114.
- Cinex v/ E. I. Olsen. Århus. 1960: 129.
- Cirell v/ Arne Dahlby Laursen. Århus. 1963: 75.
- Cirkel-E ved Anders Ivan Erbou. Esbjerg. 1969: 197.
- Cirkeline Productions v/ Just Wernberg. Karlebo. 1972: 245.
- Cirk-o-flex Multikunst v/ H. M. Frederiksen I/S. 1971: 98.
- Ciro Auto Udlejning v/ Arne Møller Pedersen. 1964: 189.
- Ciroforlaget ved Tjæder Nielsen. 1938: 176.
- *Ciro Konfekturfabrik v/ H. M. Kristensen. Frederiksberg. 1953: 43. 1973: 236.
- Cir-Qel v/ Ulla Olsen. 1970: 44.
- Cité v/ Paul Jørgensen. 1947: 50.
- Citi-Foto, N. P. Pedersen & Søn. Aalborg. 1953: 245.
- Cito Sølv, I/S v/ Th. Jensen & Johs. Liljengren. Fredericia. 1973: 141.
- Citon Tobak og Vinhandel v/ Erik H. Andersen og Karen Larsen Jensen. 1962: 107.
- Cito-Service v/ Søren Laursen & Søn I/S. Viborg. 1970: 203.
- City ved Knud Olsen. Søby. 1951: 92.
- City v/ Gerhard Pedersen og Louise Andersen. Kolding. 1963: 57.
- City v/ Sv. Schollert. Vejle. 1949: 209
- City Blomster v/ de Voss & Langhans. Frederiksberg. 1972: 205.
- City elektriske Fodtøjs- og Reparationsfabrik ved D. Nielsen. 1943: 24.
- City El-Plast v/ B. G. Albertsen. Herstederne. 1969: 130.
- City Kiosken v/ Harry Vessman. Frederikshavn. 1937: 102, 209. 1951: 42.
- Citykram v/ Axel Andersen. 1948: 61.
- City Kunsthandel, Axel B. Andersen. 1949: 179.
- City Kød ved Ejner Standly Johansen, Ole Standly Johansen og Per Standly Johansen. 1972: 35.
- City Låseservice v/ Børge Jensen. 1973: 35.
- *City Låse-Service v/ R. Larsen. 1969: 189. 1973: 35.
- City Møbler, Møbelhuset i Centrum v/ Teddy Madsen. 1967: 258.
- City Oil Import Esbjerg v/ P. Schmidt. 1969: 16.
- City Plastic v/ M. Sørstrup. Herstederne. 1969: 57.
- City Radio ved Troels Fode. 1924: 127.
- City-Sats v/ J. Devantier Olsen. 1963: 242.
- City Shop v/ Niels Kristensen. Århus. 1971: 54.
- City Sko v/ Ejnar Christensen & Co. Hirtshals. 1970: 196.
- City-Sko v/ P. Schollert. Fredericia. 1964: 181.
- City Sko Øbro, I/S ved N. J. Danielsen og Co. Gentofte. 1973: 56.
- City Sko Øbro, I/S v/ N. Jørgen Danielsen & Co. 1973: 132.
- City-Sport v/ Steen Moulvad. Randers. 1969: 119.
- City Tailor Copenhagen v/ Gunnar Lauritsen. 1969: 245.
- City-Tryk, Odense v/ Aage Agergaard Jensen. Odense. 1971: 195.
- Citytrykkeriet v/ Jantzen, Tuxen & Co. 1964: 74. 1968: 114.
- City Tæppe Import. Troels Fode junior. 1962: 168.
- Civilingeniør Flemming Schjødt-Eriksen og civilingeniør Poul Erik Skovdal. 1971: 86.
- Clan-B v/ Erik Rud Brandt. 1969: 44.
- Clapil v/ S. Pilegaard. Longelse-Fuglsbølle komm. 1952: 222. 1953: 7.
- Clariora v/ T. Nielsen. Tune komm. 1968: 215.
- Clasen, H., & Søn. Gentofte Komm. 1945: 111. 1961: 234. 1962: 245. 1964: 51, 60.
- Classic Mail Order v/ Phillips. 1973: 80.
- Claus v/ Gudrun Clausen. Aarhus. 1949: 33.
- Claus L.-Møbler v/ Claus Lange. Helsingør. 1973: 211.
- Clausen & Co. Skanderborg. 1925: 104.
- *Clausen og Lethan. Dalum komm. 1952: 251. 1960: 133, 193. 1973: 184.
- Clausen & Ranch's Industrilakering. 1971: 158.
- Clausen & Stuckenberg. 1897: 107. 1922: 261. 1932: 230. 1935: 75. 1937: 134. 1939: 138. 1945: 154.
- *Clausen, A., & Søn. Silkeborg. 1959: 62. 1973: 224.
- Clausen, C., Dampskibsexpedition. Kolding. 1932: 271. 1941: 56.
- Clausen, C. C., og Søn. 1938: 3. 1963: 130.

- Clausen, C., & Søn. Aabenraa. 1936: 21
1940: 39. 1962: 226. 1963: 65/66.
1967: 173.
- Clausen, Carl, & Søn. 1947: 104. 1949:
179.
- Clausen, Dan I/S. Sorø. 1969: 190. 1970:
255.
- Clausen, E. Schach. Lyngby-Tårnbæk.
1969: 54.
- Clausen, E. Th. 1929: 7. 1962: 70.
- Clausen, H. C., & Søn. Aslev, Hjordkær
Komm. 1948: 54.
- Clausen, Hans, & Søn. 1964: 90/91.
- Clausen, Holger, Graasten Møbellager.
1949: 36.
- Clausen, J. V., & Søn. Nykøbing S. 1932:
260. jfr. 1933: 156. 1951: 12.
- Clausen, J., & Co. 1899: 159. 1905: 160.
1953: 234.
- Clausen, Johs., I/S. Næstved. 1947: 13, jfr.
1946: 45. 1971: 2.
- Clausen, M. Fredericia. 1923: 242 jfr.
1924: 166.
- Clausen, M. Odense. 1938: 240. 1952:
160, 169. 1973: 52.
- Clausen Møbler v/ Martha Anna Clausen
& Børge Sofus Clausen. 1968: 168.
- Clausen, Orla, & Søn. Nykøbing F.
1966: 5.
- Clausen, Peter. Aabenraa. 1925: 81.
1958: 148.
- *Clausen, S., & søn. Fredericia. 1952:
264. 1973: 103.
- Clausen Trading. 1961: 6.
- Clausens, Christian Aug., II. eftf. Tønder.
1950: 137.
- Clausens, C. H., Efterfølger, Vald. Larsen.
Odense. 1913: 160. 1952: 63. 1973:
42.
- Clausens, C. P., Sønner, Indehavere Otto
& Hans Tage Clausen. Kolding. 1932:
42.
- Clausens, Einar Fh. Eftf. v/ Erik Pelch.
1958: 41.
- Clausens, Henning, Boghandel. Aarhus.
1942: 135.
- Clausens, S., Værktøjsfabrik. Høje Taa-
strup komm. 1951: 82. 1954: 185.
- Clausens, Victor, Eftf. V. Clausen. A.
Hallgren. 1958: 139.
- Claussens, Emil, Eftf. ved Jensen & Poul-
sen. Fr.havn. 1929: 15. 1937: 120.
- Clavit v/ H. N. Fusgaard. 1962: 111.
1964: 195, 205.
- Clean Service I/S v/ Tonni Jakob Burgård
Madsen & Co. Silkeborg. 1973: 24/25.
- Cleca v/ Clement Rasmussen. 1950: 202.
- *Clemenstrykkeriet v/ David Kjær Ander-
sen. Aarhus. 1953: 132. 1973: 225.
- Clement og Dahl-Sørensen, Herstederne.
1965: 232. 1967: 263.
- Clement & Jacobsen. Aabenraa. 1920:
198.
- Clementsens, C., Efterfølgere ved P. og
K. Christensen. Aalborg. 1952: 62.
- Clemmens Auto Reklame. 1962: 206.
- Clemmensen, Chr. Møller, & Co. Nørre-
sundby. 1954: 121, 230. 1958: 62.
- Clemmensen, H., & V. Christensen.
Smørumnedre-Ledøje-Smørum komm.
1956: 232. 1969: 75.
- Clemmensen, Holger, I/S, (Morsø Olie).
Nykøbing M. 1973: 250.
- Clemmensen, Holger (Morsø Korn), In-
teressentselskabet, ved Holger Clemmen-
sen og Anders Clemmensen. Nykøbing
M. 1973: 92.
- Clemmensens, F. C., Efterf. Kjøge. 1889:
281. 1920: 229. 1923: 213. 1927: 155.
1929: 235.
- Glensol ved firma Georg Andersen & Co.
1955: 56.
- Cleo Cykler og Knallerter v/ Brdr. Jør-
gensen. 1970: 264.
- Cleo damebeklædning v/ Poul Hansen.
1970: 27.
- Cleo-Møbler ved M. C. Nerding. 1958:
235.
- Clichéanstalten Danica v/ Tommy Hen-
riksen. 1960: 174.
- Clichefa v/ Erik Blichfeldt og Svend Mor-
tensen. 1970: 217.
- *Cliché, I/S, ved Stenby. 1959: 271.
1973: 106.
- Clipsah ved Carlo Andersen og Poul Hel-
mer. Rødovre Komm. 1947: 30.
- Closter og Co. Aarhus. 1945: 40.
- Clupea Canning v/ O. Kaiser & E. Zajontz.
Sundby-Hvorup komm. 1968: 64. 1970:
17.
- Coax Teknik v/ O. Høegh-Nissen. Lyng-
Uggeløse komm. 1969: 149.
- Cobat I/S v/ Aase Blach & Co. Lyngby-
Tårnbæk. 1970: 111.
- Cobit Design v/ B. Platz. 1972: 58.
- Cobs Reklamebureau ved Bent Jacobsen.
Esbjerg. 1971: 66.
- Cobi v/ A. E. Hagerup. Gentofte. 1960:
237.
- Codan-Fotos ved K. J. Cronfelt. 1935: 76
jfr. 188.
- Codeo ved Kaj G. Andersen. 1947: 46.

- Codent, I/S v/ Hans Erik Grove. Århus. 1968: 129.
- Cohn, Magnus. 1947: 108.
- Cohn, Mogens. 1937: 226.
- Cohn, Viggo. 1930: 142. 1937: 243. 1951: 215.
- *Colbergs Boghandel, Rønne. 1902: 58. 1921: 144. 1943: 188. 1944: 38. 1947: 125. 1951: 38. 1960: 156. 1966: 126. 1973: 89.
- Cold electronics v/ B. Kold Rasmussen. Silkeborg. 1972: 226.
- *Coldair v/ J. Rysgaard. Århus. 1962: 27. 1973: 25.
- Colding + Vedel, bogtrykkeri. Hvidovre. 1967: 138.
- Colding, Jørgen, indehavere Jørgen Colding og Axel Colding. Tønder. 1945: 131. 1947: 22. 1959: 64. 1969: 92.
- Coldstream v/ J. Rysgaard. Århus. 1963: 216.
- Colibri-Blusen ved E. G. Olsen. Herning. 1957: 154.
- Colifurn I/S v/ Bent Colvig Jensen & Benny Lindén. Jernløse. 1972: 247.
- Collage I/S v/ Mohr Nielsen & Dahl Jensen. 1973: 50.
- Collection International v/ Max Burcharth. 1972: 151, 161.
- Collegium I/S v/ Jørgen Lisberg og Ole Tandrup. Kolding. 1973: 22.
- Colombus senge ved Henning Bendixen. Esbjerg. 1965: 229.
- Colonialhuset ved Emil Nielsen & Co. Odense. 1896: 133.
- Color v/ Gunnar Henry Pedersen. Holme-Tranbjerg Komm. 1945: 163. 1946: 106. 1947: 35.
- Color v/ Leo Pedersen. Holme-Tranbjerg komm. 1967: 21/22.
- Colorcard v/Aase Vind Madsen. Lyngby-Tårnbæk. 1967: 53.
- Colorcentralen v/ Freddy Poulsen. 1962: 163.
- *Color Climax Corporation v/ Jens og Peter Theander. 1970: 27. 1973: 112.
- Color Foto I/S v/ brdr. Holfelt. Frederiksberg. 1969: 37.
- Color Tryk v/ Hans S. Sørensen. 1965: 208.
- Colourkeyssystem v/ P. Bøgebjerg Jørgensen. Asminderød-Grønholt komm. 1964: 84.
- Colorlab v/ K. Hansen. Svendborg. 1970: 37.
- Colov, A. Gentofte. 1970: 242.
- Colov, Finn M. 1947: 101. 1954: 163.
- Columbus, Automatisk Afbryderfabrik v/ Henning Lippert Christensen. 1973: 151.
- *Columbus, I/S, automatisk afbryderfabrik ved Cold & Ferlov. 1961: 82. 1973: 151.
- Comag Scandinavia v/ Georges Gheysen. Gentofte komm. 1964: 22.
- Comark v/ Christiansen. Birkerød. 1971: 139.
- *Combi-Montage v/ Isaksen og Panikovski. Eltang-Sdr. Vilstrup komm. 1964: 202. 1973: 71, 74.
- Combi-Sats v/ Børge Jørgensen. Nykøbing F. 1972: 248.
- Combi-senge ved K. Haulrig. Ølstykke. 1968: 94.
- Combia-Agency v/ Erik Helholm. Odense. 1965: 161.
- Combi element-køkken v/ Gunnar Pedersen. Gørding komm. 1966: 79.
- Combiflex ved K. Wenck. Gentofte. 1965: 135.
- Combinationen ved Gorm Ijort Nielsen og Richard Honoré. Søllerød. 1973: 70.
- Combi-print v/ E. H. Larsen. Gladsaxe. 1965: 196.
- Combitex I/S v/ Slynborg og Herman-sen. Horsens. 1973: 124.
- Combitronic v/ Ernst H. Jensen. 1965: 77.
- Combi-vask v/ Svend Schou. Vejle. 1963: 230.
- Corné v/ Conrad Adolf Meier Jensen. Lyngby-Tårnbæk. 1968: 58.
- Comet Oliefyr v/ Alex. Goldbaum. Odense. 1957: 88.
- Comet-Trawl ved Simon Rejkjær. Esbjerg. 1971: 106, 123.
- Comfortabel Møbelegance v/ Birgit Wendelbo Andreasen. Århus. 1969: 53.
- Commercia I/S ved S. Stilbo & Co. 1965: 157.
- Commercial Hat Company ved Henning og Poul E. Petersen. 1964: 62. 1973: 15.
- Commercial House ved Henning & Poul E. Petersen. 1964: 184.
- Commercial Trading v/ Louis Dworsky. Søllerød. 1973: 187.
- Commerziale Italo Danesa ved Valentin Aage Møller & Co. 1944: 154. 1950: 196, 217. 1971: 147.
- Compaction ved Kai Andersen, Søllerød. 1962: 77.
- Compagnie Commerciale Chimique ved H. Steglich & Co. 1923: 6, 278. 1935: 128. 1950: 145.

- Compass Trading v/ Vivian Hovmand. Farum. 1969: 189.
- Composit v/ Martin Jensen og Co. Vroueresen komm. 1966: 78.
- Computer Logie Invest v/ E. Bertelsen. 1973: 106.
- Conar v/ Finn Hamburger. Gentofte. 1968: 220.
- Conaro Møbler v/ K. Petersen og P. Mogensens. Esbjerg. 1970: 184.
- Concino Trading Co. v/ O. H. Kavsmann og H. S. Nikolaisen. 1972: 25.
- Concordia Tobacco v/ Th Hvims & Søn. Hadsund. 1963: 222.
- Condi v/ Egon Larsen. 1958: 226.
- Condico. Interessentskabet, v/ Camma & Niels Bache. Gentofte. 1970: 122.
- Condi pool v/ Jan Volkmann & G. H. Andersens. Glostrup. 1972: 16.
- Conditoriet Trianon ved Th. Sørensen & Søn. Herning. 1941: 238. 1948: 53.
- Contracta Spedition ved Michael Rohde. Århus. 1973: 173.
- Con-Kran K/S. 1971: 244.
- Con-mere v/ B. Bisgaard. Hørsholm. 1966: 53.
- Connector ved K. M. Fangel. Gentofte. 1948: 102.
- Conrad Convector and Radiators v/ Sonni Meinertz. Skanderborg. 1972: 177.
- Conradsen, P., v/ Per Conradsen og Inge Olsen. Frederikshavn. 1968: 198.
- Constantin og Victor Design ved Detsis og Christofis. 1972: 145.
- Construction Chemicals Danmark v/ Aage Tronborg Sperling. Århus. 1973: 166.
- Constru-Matic v/ Hans Agerholm Sørensen. Them komm. 1965: 83.
- Contadan Signaletnik v/ H. Larsen. Skødstrup. 1971: 156.
- Container Express v/ Jan Jacobsen. Gentofte. 1970: 171, 176.
- *Container-Renovationen v/ Svend G. Hansen. Ålborg. 1969: 141. 1973: 2.
- *Container-Transporten v/ Roland Munch. Esbjerg. 1968: 76. 1973: 29.
- Containerværket v/ K. H. Juncker & C. Andersen. Jyderup komm. 1967: 212.
- Conteltra v. P. O. H. Jessen. Frederiksberg komm. 1962: 25.
- Contempora ved Holger Strøm. Gladsaxe komm. 1964: 103.
- Conterna v/ E. Hansen. 1962: 16.
- Continator I/S v. A. Bjerregård Jokumsen & Chr. Slougård-Andresen. Frederikssund. 1962: 30, 143.
- Continent v/ Leif Larsen. Rengørings- og handelselskab. 1969: 59.
- Continental Candy Company v/ Erik Bagger Sørensen og Holger Bagger Sørensen. Vejle. 1972: 39.
- Continental Steel ved Vagn og Benny Sørensen. Lyngby-Tårnbæk. 1965: 217.
- Continental Vinimport v/ Henning Schønher. Vejle. 1966: 139.
- Conti-Sale v/ E. Kromann. Greve-Kildebrønde. 1969: 136.
- Cont-Oil ved Malthe Olesen. 1960: 30. 1968: 86.
- Conto Magasinet ved I. A. Bornhoff. Århus. 1934: 272 (2 Anm.). 1970: 33.
- Contra Musikforlag v/ J. Wedege. Helsingør. 1972: 173.
- Contrin, I/S, ved L. Bahr og E. Boserup Bahr. Frederiksberg. 1950: 65. 1961: 169/170.
- Con-Truck. 1971: 201.
- Con-Tug K/S. 1973: 166.
- Contur v/ W. Jerichau. Gentofte. 1962: 80.
- Conventria v/ Anker Kristensen. 1947: 47.
- Convoy v. Ingeman Jørgensen. 1946: 56.
- *Cooperative Condensery Sealand. Ringsted. 1965: 59, 92. 1973: 60.
- Cooperative Malerforretning, Den, i Midtelfart S. m. b. A. 1946: 29. 1966: 194.
- Cooperative Malerforretning, Den (S. m. b. A.). Odense. 1933: 87. 1959: 250. 1970: 220/221. 1971: 195.
- Coops, C., & Søn. Vejle. 1950: 92. 1960: 218. 1961: 92.
- Copenhagen Arts Export v/ R. Rosenvinge Pedersen. Gentofte komm. 1958: 54.
- Copenhagen Art Shop v/ V. Hoverby. 1960: 251.
- Copenhagen Buying Office v/ Finn B. Larsen. 1972: 252.
- Copenhagen City Agency ved Leif og Bent Anthonen. 1969: 79.
- Copenhagen Cutlery ved Tage Nørgaard. 1953: 67.
- *Copenhagen Flowers v/ Knud Ove Toft. Brøndbyerne. 1968: 204. 1973: 240.
- Copenhagen Fur Center. Glostrup. 1973: 146.
- Copenhagen Handknit v/ Erik Juul Christensen & Co. 1967: 261.
- *Copenhagen Handycraft v/ Per Tornow. Gentofte komm. 1962: 170. 1973: 127.
- Copenhagen Import & Export v/ Elo Jørgensen og Ejnar Jensen. Værløse. 1968: 9.

- Copenhagen Limousine Service ved Axel Gustav Pitzner. Frederiksberg. 1968: 31.
- Copenhagen Music v/ Rasmussen & Andersen. Frederiksberg. 1969: 117. 1972: 166.
- Copenhagen Razor Blade Comp., The, M. Rotwitt. Frederiksberg. 1941: 148, 191.
- Copenhagen Shipping Times Trading & Investment, The v/ M. F. Lehnsdal. 1962: 144.
- Copenhagen Street Lamps v/ H. Hildebrandt. 1959: 269.
- Copenhagen Trading Co. v/ H. & V. Emanuelson. 1967: 183.
- *Copenhagen Vibrator Products v/ Per Larsen. Havdrup-Solrød komm. 1969: 136. 1973: 180.
- *Coptrade v/ Ole Friis og Freddie Hansen. 1965: 160. 1973: 255.
- Copyprint, ved Knud Bramsen. 1958: 129. 1964: 129.
- Cordius v/ Erik & Finn Cordius-Hansen. 1973: 128.
- Cordsen, Willy, Isenkram en gros. Frederiksberg. 1943: 236.
- Corella Strømpefabrik v/ Lis og Pierre Maffait. Silkeborg. 1971: 205.
- Corfi v/ I. M. Christensen, Lyngby-Tårnbæk. 1971: 90.
- Corfitzen, Carl Teodor. Horsens. 1932: 222.
- Corinth, C. Rødovre. 1970: 20.
- Corlex Import v/ Bertel L. Krogh & Co. Gladsaxe. 1967: 214.
- Cornelius & Co. Helsingør. 1964: 201.
- Cornelius, Chr. Edvard. 1948: 61, 130. 1953: 249.
- Cornelius, H. P. Vejle. 1970: 11.
- Cornelius-Knudsen, K., & Co. Lyngby-Taarbæk komm. 1953: 246. 1966: 100.
- Corneliusen og Majgaard I/S. 1970: 23.
- Corneliusen, Ove. Fredensborg-Humblebæk. 1972: 210.
- Corner-Bageriet v/ Jens Nielsen. Århus. 1969: 95.
- Corona Film v/ Andreassen og Jul Jensen. Jersie-Kr. Skensved komm. 1967: 95.
- Corona Forniklings og Forkromningsanstalt v/ Palle Larsen. Odense. 1971: 226.
- Corona import og export v/ E. Blensted og P. Raaskou Hansen. Ballerup-Maaløv. 1966: 65.
- Coronet Cake ved Aksel W. Jensen. Rødovre Komm. 1946: 80.
- Corset Liberty Gladys Schouboe Sacht og Carl Sacht. Frederiksberg. 1950: 49. 1963: 116.
- Cortronic Ingeniørfirma v/ H. Kortsen. Gentofte. 1965: 230.
- Cortsen, Hilmer, I/S Hasle. 1973: 13.
- Cortsens, Ejler, Eftf. Nykøbing M. 1967: 200.
- Corvus v/ W. Raabe. Sønderborg. 1958: 129.
- Cosmetolog ved E. Høltermand. Århus. 1964: 236.
- Cosmic. Erik Vogt. 1940: 156.
- Cosmodan v/ E. Jørgensen. 1960: 118.
- Cosmopole v/ Kristian Daugbjerg. 1962: 81.
- *Costa-mode v/ Ernst Sørensen. Herning. 1962: 245. 1973: 162.
- Cotex, I/S, v. O. Hartvigsen & J. Petersen. Ll. Lyngby. 1966: 94.
- Co tryk, Chr. Olsen's Eftf., Grafisk Anstalt Aros v/ A. Haagen Jensen & E. Hald Jensen. Århus. 1970: 269.
- Couach Marine v/ Lasse Verner Kjersgaard. 1968: 162.
- Countess of Copenhagen ved M. Jung-hans og D. Pedersen, Søllerød. 1973: 15.
- Cour, La, & Faber. 1967: 154.
- la Cour, Schow & Petersen, Ingeniører. Aarhus. 1948: 72. 1949: 207. 1953: 103.
- Courant v/ Ib Sætter-Lassen. Gentofte. 1973: 190.
- *Courant v/ J. Ternskov. Gentofte. 1966: 113. 1973: 190.
- Coutinho, Caro & Co. Agentur i København ved Paul Rasmussen, 1965: 214.
- Cover Teknik v/ Erik Bjerregaard, Aabyhøj. 1966: 132.
- Covi Gravure v/ Aage Hjelmsø. Herlev. 1973: 88.
- Cowox v/ Bo Lundgaard. Esbjerg. 1970: 8.
- Crabra ved Gerda Cramer og Jørgen Iver Brask. Horsens. 1947: 19, 169.
- Crabtex v/ Krabbe Søe. Århus. 1964: 64.
- Cramers Dampvadskeri ved Svend Cramer. Aalborg. 1925: 93. 1937: 208.
- Cravatex v/ P. Bøgelund Ravn. Randers. 1971: 235.
- *Createam v/ John Wendelboe. 1969: 168. 1973: 205.
- Création Mardi v/ Knud Mardahl. 1969: 230.

- Creactiv F. Brylle. 1970: 225.
 Créditas v/ Valentin Hansen. 1969: 44.
 Cremo Cheese Company I/S v/ Erik Reinhard & Co. 1953: 131. 1956: 7. 1958: 191. 1961: 33. 1967: 240.
 Cresta-nit v/ Christen Christensen, Rødovre. 1965: 213, 217.
 Cresta-Tools v/ Christen Christensen, Rødovre. 1965: 213.
 Creutz, M., & Co. Odense. 1933: 226. 1937: 251.
 Cridland, Poul. 1946: 133. 1952: 118.
 Crio v/ Karl Johan Richard Rasmussen, Odense. 1952: 54.
 Crisex v/ Guldbjerg & Christensen, Esbjerg. 1965: 181.
 Croma, I/S, v/ A. Christiansen og E. Jønsen, Glostrup. 1966: 226.
 Crome & Goldschmidts Fabrikers Oplag og Udsalg. Johs Rasch. Kjøge. 1889: 134.
 Crome, K. Søllerød. 1967: 88.
 Cronemann, Frederik. Randers. 1923: 17.
 Cronex v/ Palle Withen, Aarhus. 1947: 79.
 Cronit v/ Firmaet Valentin Aage Møller & Co. 1950: 181. 1971: 146.
 Cruse, Hj., & Co. 1924: 149, 193. 1945: 122. 1946: 5. 1953: 188. 1956: 222.
 Cuba Sko. 1956: 154.
 Cubana v/ C. Abbelin. 1963: 151.
 Cubic-Cold v/ G. Ladegaard Kristensen. 1955: 70.
 Culex v/ Poul Tuxen, Gentofte. 1953: 246.
 Cumor Trading v/ H. Schou Jørgensen. 1971: 34.
 Cupo Filmteknik v/ O. Mørck, Søllerød. 1971: 2.
 Curdlis, Otto, Eftf.s Efterfølger. 1950: 195. 1964: 14. 1969: 89. 1973: 113.
 Curio v/ V. Bøtcher. 1957: 47.
 Cutisan Laboratorium v/ Bjørn Holst-Christensen. 1960: 126.
 Cuvix v/ Stig Rasmussen, Gladsaxe. 1969: 167.
 Cykelforretningen Kondi, Ribe, ved Carl Hansen. 1972: 192.
 Cykelhandlernes Fællesindkøb A. m. b. a., 1972: 205.
 Cycle- og Automobilforretningen Hambra ved Kai Rosendahl Jacobsen. 1943: 161.
 Cyklebørsen I/S v/ Brdr. Andersen, Bjer-ringbro. 1969: 230.
 Cyklebørsen ved Børge Sørensen, Ejby-Dalby Komm. 1943: 141.
 Cyklefabriken »Aladdin« v. H. W. Peder-sen. 1953: 141.
 Cyklefabrikken Fix ved C. Frandsen. 1930: 244. 1943: 227. 1964: 194.
 Cyklefabrikken Fyn ved A. T. Møller, Svendborg. 1949: 64. 1950: 221.
 Cyklefabriken Jydens en gros Lager paa Sjælland og Lolland-Falster ved M. Bro-gaard, Slagelse. 1908: 39. 1910: 101.
 Cyclefabriken København ved G. Carl Nielsen. 1950: 163.
 Cyklefabriken Sport v/ H. Hansen, 1965: 45.
 Cykleforretningen Billigheden v/ Akton Svendsen, Grenaa. 1953: 144.
 Cycleforretningen »Bornholm« v. Emil Nielsen og John Jensen. 1957: 251. 1968: 171.
 Cykleforretningen Konkurrenten ved O. Petersen. 1930: 160.
 Cykleforretningen »Løven« v/ Aksel Hen-riksen, Holbæk. 1957: 223.
 Cykleforretningen O-Kay. A. Hansen. 1951: 112.
 Cykleforretningen Pilen v/ Thomas M. Jensen, Aarhus. 1949: 190.
 Cycleforretningen Svalen ved Johs. Mad-sen, Fredericia. 1909: 303. 1912: 88.
 Cycleforretningen Svalen v/ P. Thomsen. 1921: 85.
 Cykleforretningen Thor P. E. Hansen. 1922: 30. 1943: 163.
 Cycleforretningen Urania ved Chr. Jør-gensen. 1912: 300. 1928: 111. 1939: 95. 1968: 117.
 Cykleforretningen »Victory« v/ E. Beck-Rasmussen. 1957: 22.
 Cyklehuset v. Sv. Rasmussen, Aarhus. 1947: 79.
 *Cycleimporten ved Johs. Petersen, Oden-se. 1925: 237. 1928: 175. 1973: 52.
 Cyklemagasinet v/ Ulf Svensen-Stevns. 1950: 46.
 Cykie- og Motorforretningen Dansk Griffon, J. P. Gribskjold. 1922: 148.
 Cykle & Radioforretningen Viben ved Emil Thomsen. 1942: 47.
 Cycle- og Ringfabriken Jyden, P. Ander-sen, Aalestrup. 1907: 99. 1908: 129. 1911: 336. 1916: 302. 1919: 278. 1920: 18. 1921: 174. I Likvidation. 1922: 163.
 Cyklus, I/S, v/ Ebbe Jensen og Finn Chri-stiansen, Næstved. 1973: 237.
 Cyco C. W. Yhr. 1944: 199. 1951: 30.
 Cylinderpap v/ O. Trolle Jacobsen. 1968: 46.

- Cyprus Wine Company (Cypern Vin Compagni) v. Max Fodgaard og Co. F.berg. 1964: 184.
- Czecho Handel v/ Irena Trojanová. Frederiksberg. 1968: 134.
- Cæsar - Specialbutikken for mænd v/ Poul W. Bech. Viborg. 1969: 190.
- Cæsar Sølvmedie v/ H. Bang. 1962: 111.
- D** B. & C. C. — Danish Butter & Cheese Company, Holbæk, 1959: 187/188. 1971: 198. 1973: 189.
- D. B. O. v/ N. K. Andresen. Rødovre. 1971: 225.
- D. & C. Silketryk v. Demsig & Christensen. Frederiksberg komm. 1956: 172.
- D. C. C. (danish carpet cleaning) ved Flemming Beck og Søren Dreyer. Frederiksberg. 1973: 212.
- D. C. E. Danish Component Export v/ K. Christensen. 1971: 71.
- DEA Dansk Elektrisk Agentur ved Bent B. Lauritzen. Hørsholm. 1973: 114.
- D. E. H. ved S. Husted-Andersen. Herlev. 1960: 228.
- D. E. S. (Dansk Elektro Service) ved K. V. Andersen. Odense. 1944: 39.
- D I F A, Frederikssund, ved Tove Jørgensen. 1969: 11.
- D I F A, Frederikssund ved Keld Jørgensen. 1969: 11.
- D I S Congress Service. 1971: 136.
- D K-elektro I/S v/ Dyrborg & Kristensen. Lyngby-Tårnbæk. 1970: 97.
- D. K. Industries Danmark K/S v/ Per Bundgaard. Silkeborg. 1972: 254, jfr. 177.
- D. K. Kitler Aarhus v/ Paul Gram. 1973: 59/60.
- *D. K. Kitler v/ Knud Hedegaard. Aarhus 1939: 84. 1973: 59.
- D. K.-Kitler v/ Emil Larsen. 1932: 92 1952: 182.
- D. K. I. Dansk Komponent Import v/ K. Christensen. 1969: 67.
- D. L. G. (Dansk Landbrugs Grovvarereselskab). 1969: 161.
- DM-industri ved Dorte Madsen. Esbjerg. 1973: 165, 233.
- DMU, Dansk Medicinsk Udstyr v/ Hans-Chr. Larsen. 1973: 49.
- D M W-Oliefyrrservice I/S. Gladsaxe. 1969: 174. 1970: 54. 1971: 1, 116.
- DOFO a.m.b.a. (Danske Ostemejeriers Fællessalg og Osteekspert). Haderslev. 1960: 292. 1965: 21, 229. 1968: 5. 1969: 18. 1970: 11. 1971: 9, 57. 1972: 46, 199. 1973: 39.
- D. O. K. ved Arne Jensen. Horsens. 1950: 154.
- D. P. K. ved M. Grumstrup. Lyngby. 1965: 177.
- D R Trading I/S v/ Asger Per Rindom, og William Einar Dessau. Lyngby-Tårnbæk. 1967: 242.
- D S R Forlag - Boghandel. Fr.berg. 1965: 67.
- D. S. R.'s Baadeværft. 1943: 254. 1956: 45.
- D-sign Fashion ved Tage Meyer. Engom komm. 1965: 167.
- D. T. A. ved Arne Kristiansen. Aarhus. 1963: 85.
- D. V. S. v/ Elo Larsen. Tårnby. 1970: 172.
- D W-trading v/ Gunnar Dahl-Weile. Søllerød. 1970: 247.
- Dåbsplatten v/ Sv. Østergaard. Frederiksberg. 1966: 159.
- Dabo v/ S. Dawids og C. Boe. Gentofte. 1970: 25.
- Dachema v. T. Schultz. 1961: 94.
- Dacia Trading, I/S, ved Kirsten Strøm og Co. Ramsø. 1972: 254.
- Dacim v/ Erik Edinger. 1959: 63. 1962: 23. 1971: 8.
- Daco Im- og Eksport v/ Gunner Kruse. Aarhus. 1946: 158.
- Daddyson Tobacco Factory v/ Erik Stokkebye. Odense. 1964: 65.
- Dafa Generalagentur ved Justesen & Co. 1954: 70.
- Dafacos v/ P. & B. Steffen Nielsen. 1966: 73.
- Dafi Sport ved H. Jensen. Herning. 1945: 147.
- Dafuco ved P. Gerner-Rasmussen. 1946: 166.
- Dagare v/ Carlo Rasmussen. 1949: 39. 1950: 47, 147.
- *Dagama v/ B. M. Sevel. Torshunde-Ishøj. 1972: 122. 1973: 205.
- Dagentas v/ Jens Færch-Jørgensen. 1964: 185.
- Dagimex v. Glahn og P. Hansen. Fr-berg. 1962: 151.
- Dagmar v/ Palm Erling Djursø. Ringsted. 1939: 229.

- Dagmargades Viktualiehandel v/ Joan Carstensen og Esther Carstensen. 1963: 48/49.
- Dagnæs Brændsels- og Vognmandsforretning v/ S. Andersen. Tyrsted-Uth komm. 1956: 33.
- Dagnæs Byg I/S v/ Niels Erik Larsen og Kaj Rasmussen. Horsens. 1972: 157.
- Dagnæs Glaslager v/ C. O. Hansen og Søn. Horsens. 1972: 105.
- Dagu Manufaktur v/ Daniel Kublitz. 1953: 31.
- Dahl & søn. Ålborg. 1958: 133.
- Dahl, Aage, & Co. 1941: 20/21. 1945: 31. 1950: 143. 1958: 11. 1970: 269.
- Dahl, Alex. Rødovre. 1970: 184.
- Dahl, Bjarne, malermester. Gentofte. 1950: 149. 1953: 204.
- Dahl, G. H., & Søn. Svendborg. 1944: 168. 1965: 59.
- Dahl, Halvor. 1914: 37. 1931: 208. 1951: 56.
- Dahl, J. Haderslev. 1935: 230.
- Dahl, J., & Sønner. Odense. 1933: 226. 1936: 220. 1949: 205. 1955: 96. 1961: 33. 1967: 220.
- Dahl, J. A. Aalborg. 1946: 175. 1954: 29.
- Dahl, Johannes, & Co. Skive. 1961: 115. 1966: 162. 1971: 256.
- Dahl, Niels & Co. 1960: 88. 1962: 111.
- Dahl, Oscar J. 1920: 200.
- Dahl, Peder, & Sønner. Balling-Volling komm. 1965: 108. 1966: 119. 1972: 171.
- Dahl, Richard, og Co. Handelsselskab I/S. Herning. 1971: 198/199.
- Dahl, Sophus Peter. Aarhus. 1917: 335. 1918: 201 (2 Anm.).
- Dahl, T. E., og søn. Haderslev. 1952: 8. 39. 1955: 28.
- Dahls, Alvild, 3. etff. v/ O. Mathiesen. 1961: 131.
- Dahl's, I., Eftf., Frkn. Andersen & Madсен. Odense. 1934: 40. 1955: 66.
- Dahl's, N. A., Eftf. Frederiksberg. 1948: 65.
- Dahls, Wiggo, Porcellænsforretning ved Clement Dahl. 1903: 159. 1935: 124. 158.
- Dahls Kurvekunst. Glostrup. 1960: 260.
- Dahls Radio. 1937: 3.
- Dahl-Jensens Porcellænsfabrik. 1927: 186. 1961: 3. 1973: 6, 37, 90.
- Dahlani ved Th. Dahl. Aalborg. 1947: 33.
- Dahlberg, E., Assuranceforretning. 1952: 15, 29. 1953: 213. 1955: 73. 1959: 68. 1963: 86. 1969: 181. 1970: 217. 1971: 124.
- Dahlbergs, Peter, Eft. v/ Erik Nielsen. 1963: 166.
- Dahlerups Møbler I/S. Rougsø. 1973: 25.
- Dahm's, Carl, 2. Eftf. v/ Kamilla Dahm og Ellen Dahm. Helsingør. 1962: 20, 101/102.
- Dahms, Otto. Frederiksberg. 1942: 108. 1943: 235. 1949: 60. 1968: 137.
- Daida Kontororganisation og Kontormontering v/ Svend Aage Foght Pedersen. Frederiksberg. 1973: 202, jfr. 191.
- Daiwa, Danmark v/ Jørn Aaboe Jensen. Korsør. 1970: 43.
- Dakattun v/ T. H. Langebæk. 1944: 54, jfr. 1943: 234. 1950: 64. 1952: 189. 1961: 140.
- Dakoba, I/S, ved Gustav Nielsen, Aage Hansen og Henry Sørensen. Dalum komm. 1948: 137.
- Dakop v. Ole Ivar Jakobsen. Frederiksberg komm. 1962: 201.
- Dakota Ohland-Andersen & Uhde Nielsen. 1943: 180.
- Dalbo v/ H. K. Pedersen. Randbøl. 1966: 193.
- Dalby Brugsforening. 1904: 112. 1905: 100. 1906: 60. 1907: 118. 1908: 98. 1911: 74. 1914: 115. 1916: 88. 1918: 144. 1938: 54. 1955: 172. 1956: 87. 1959: 43. 1961: 112. 1965: 56.
- Dalby Brugsforening. Løve Herred. 1932: 76.
- Dalby Gryn- og Ilvedemølle ved H. P. Petersen. 1933: 236. 1958: 260. 1959: 48.
- Dalby Laboratorieglass v/ Tove Christensen. Sanderum komm. 1964: 188.
- Dalby Sparekasse. 1969: 88.
- Dalby Taagerup Overdrevs og Omegns Forbrugsforening. 1889: 446. 1890: 74. 1892: 75. 1893: 69. 1900: 116. 1901: 118. 1903: 145. 1904: 134. 1905: 142. 1909: 211. 1910: 159. 1911: 193. 1912: 190. 1914: 177. 1915: 168. 1918: 95. 1919: 178. 1923: 142. 1949: 97. 1965: 43, 134/135.
- Dalby, A. H. 1964: 67.
- Dalbnyeder Brugsforening. 1943: 57, 244. 1947: 72. 1948: 107. 1950: 55. 1952: 104. 1953: 64. 1957: 15. 1958: 99. 1959: 61. 1960: 127. 1961: 33. 1962: 34. 1963: 41. 1964: 21. 1965: 24.

- 1966: 29. 1967: 33. 1968: 28. 1969: 33. 1971: 85.
- Daleburn of London v/ Laurvig Klausen og Willy Bendt Petersen. Ålborg. 1967: 205.
- Dalens Autoværksted v/ Johs. Bisted. Gadstrup-Syv komm. 1958: 123.
- Daler Sogns Sparekasse. 1925: 225. 1931: 156. 1942: 248. 1948: 91. 1956: 87. 1963: 87. 1965: 202/203.
- Dalgård Fabriksudsalg. Thisted. 1963: 209.
- Dalgaard, Sv. O., I/S. Herning. 1957: 190.
- Dalgaards Boghandel. Ikast komm. 1949: 158.
- Dalhoff & Co., Pengeskabsfabrik og Kleinmedie. Aarhus. 1949: 50/51. 1951: 139, 200.
- Dalhof, Herluf J., & Søn. Nørresnede. 1937: 212.
- Dalhoffs, H., Søns Eftf. 1935: 104.
- Dali-Centret I/S, v/ Hans Chr. Damm og Ivar List. Grønnebæk. 1973: 70.
- Dall og Jepsen v/ Jørgen S. Jepsen. Rødding. 1959: 170, 278. 1960: 61.
- Dall-Franke, I/S. Jyllinge-Gundsømagle komm. 1969: 85.
- Dallerup Sogns Spare- og Laanekasse. 1889: 379. 1892: 133. 1895: 33. 1907: 182. 1926: 202. 1929: 76/77. 1933: 117. 1938: 132. 1941: 178. 1943: 127. 1961: 110. 1965: 184/185.
- Dalmex v/ N. Dalgaard-Mikkelsen. 1962: 64.
- Dalpin v/ Preben I. Nielsen. Ølstykke. 1970: 112.
- Dalsgaard, M., & Søn, autoriserede el-installatører, Bjerringbro komm. 1964: 86/87. 1966: 180.
- Dalskov, Aksel, Installations- og Ingeniørfirma. 1973: 59.
- Dalsø Flaskegas Compagni ved brdr. Dalgaard Sørensen. Brabrand-Aarslev komm. 1950: 154. 1953: 124. 1954: 127, 140. 1956: 20. 1959: 35, 37. 1960: 242. 1966: 36. 1967: 151. 1968: 162, 181. 1969: 159, 193. 1971: 126, 261.
- Dalum Brugsforening. 1934: 117, 267.
- Dalum Elektricitetskontor ved A. E. Jensen. 1919: 209, 323. 1920: 126.
- Dalum Kaffe- og Smørlager ved Else Knudsen. 1930: 104.
- Dalum Møbelfabrik ved Gustav Nielsen. Hjøllense, Dalum Komm. 1946: 190.
- Dalum-Hjallese Begravelsesforretning v/ K. Mogensen. Odense. 1971: 1.
- *Dalum-Hjallese Olieforsyning v/ Jørgen Larsen. 1959: 140. 1973: 182.
- Dam & Olsens Eftf., Chr. Dam. Rønne. 1910: 14.
- Dam, Anton, Møbeletablissement. Fr.berg. 1929: 134. 1936: 82. 1938: 27, 77, 257. 1941: 191. 1966: 68, 80.
- Dam, Carl. Roskilde. 1958: 259. 1967: 227.
- Dam, Fred., & Co.'s Eft. 1959: 244.
- Dam, N. S., & Co.'s Eftfg., forh. 1933: 195. 1935: 48. 1942: 233. 1945: 56. 1946: 97. 1951: 192.
- Dam Neon, I/S. Århus. 1973: 193.
- Dams, P., Efterfølger, B. Mikkelsen & Co. Rønne. 1944: 167.
- Damaskus I/S v/ Aksel Andreasen & Hans Marker. 1970: 76, 152/153.
- Damatek Mekanisk Værksted v/ Just, Poulsen og Sponholtz. 1973: 21.
- Damberg Design & Co. Ledøje-Smørum. 1972: 188.
- Damborg, Chr. & Søn. Aalborg. 1933: 11, 1972: 227. 1973: 70.
- Damborg, Jens Aage, & Co. Nørre Djurs. 1972: 227. 1973: 70.
- Dameco ved Jørgen Høyer. Aalborg. 1947: 127. 1967: 40.
- Damefrisørerne Thorell og Clausen. 1955: 12.
- Damefrisørsalonen Bernina v/ P. Vogelius Pedersen. Århus. 1970: 247.
- Damefrisørsalon Bligaard v/ J. Bligaard Pedersen og Bodil Grønnebæk, Ålborg. 1972: 130.
- Damefrisørsalonen Chic ved G. Pelm. Hillerød. 1932: 99.
- Damefrisør Salon con-amore v/ Gørrild Bjørklund. 1966: 122.
- Damefrisørsalonen Eminent ved Elly Märcher. 1951: 261.
- Damefrisørsalonen Joe ved Marie Christiansen og Erna Møhler. Haderslev. 1940: 89.
- Damefrisørsalonen Kirk, I/S. 1961: 94/95.
- Damefrisørsalonen Madame v/ Inga Klitgaard. 1951: 153.
- Damefrisør-Salon Marselis ved Jakobine Jensen. Aarhus. 1934: 273. 1955: 87.
- Damefrisørsalonen Mika ved M. Demant. Randers. 1971: 34.
- Damefrisørsalon Stuhr, I/S. 1968: 179.
- Damefrisørsalonen Willock v/ S. Foldberg og S. Hansen. Aarhus. 190.
- Damefrisørsalonen Ydun v/ Magda Truelssen. Esbjerg. 1942: 206.

- Damefrisør- og Skønhedssalonen v/ Bernhardt Petersen og Edvin Hansen. 1939: 180.
- Damehuset v. N. Chr. Jensen. Nørre Åby komm. 1960: 298.
- Damelingeri Ado v/ K. E. Adolphsen. 1935: 262.
- Damelingeriforretningen Nizzet ved Anna Hedelund. Frederiksberg. 1946: 60. 1968: 89.
- Damerco (Danish Mercantile Company) ved Svend Heineke & Co. Kerteminde. 1945: 98. 1946: 12.
- Damernes Frisør ved I. Søndergaard. Esbjerg. 1959: 27.
- Damernes Frisør-Salon ved H. E. V. N. J. Heyer. Thisted. 1932: 196. 1933: 114. 1955: 13.
- Damernes Konfektions Magasin v/ Frederik Aage Rasmussen. Aarhus. 1951: 261.
- Damernes Magasin ved Eder - Jensen. Svendborg. 1951: 66.
- Damernes Magasin v/ Tove Nielsen. Horsens. 1968: 72.
- Damernes Magasin I/S v/ Poul Petersen m. fl. Thyborøn-Harboøre. 1973: 57.
- Damernes Magasin ved Andrea Weiland. Fredericia. 1926: 130.
- Damernes Magasin Spar v/ Jørgen Jensen. Nyborg. 1962: 251.
- Damernes Modemagasin v/ Jenny Knudsen. Esbjerg. 1931: 85.
- Damernes Modemagasin ved J. Rasmussen. Fredericia. 1927: 39.
- Damernes og børnenes specialforretning v/ M. C. Jappe og søn. Fåborg. 1969: 17.
- Damesalon Li' Gre ved G. Hørlis og G. Pedersen. 1958: 146.
- Dameskræder Jane Holmbo Larsen. Århus. 1973: 149.
- *Dametasken v/ Holm & Frederiksen. 1955: 160. 1973: 4.
- Damgaard & Janniche. Århus. 1961: 32.
- Damgaard, Alf Frølund, Herning. 1967: 107.
- Damgaard, Mads Eg. 1951: 57.
- Damgaards, J. Andersen. Odense. 1943: 213, 241. 1961: 96.
- Damgaards, Kr., Efterfølger. Kjøge. 1899: 163.
- Damgaards Væverier. 1966: 200. 1970: 152.
- *Da-Mi v/ Carl W. Olesen og P. O. Sørensen. Risskov, Vejlbjby-Risskov komm. 1961: 102/103. 1973: 82.
- Damino, I/S ved Nielsen & Smith Aktieselskab og Hans Conrad Pihl. Gesten komm. 1967: 68. 1969: 236.
- Damkjær & Co. Abenrå. 1966: 21.
- Damkjær og Nissen. Øsby. 1940: 21. 1955: 18.
- Damm, Eugen Frantz Henning. 1957: 94.
- Dammanns, H., 2. etff. v/ Eberhardt Ferdinand Steffens. Haderslev. 1964: 238.
- Damoco v/ Bryde Darlov. 1966: 45.
- Damofrex Phønix v. B. Pontoppidan & Co. Lyngby-Tårnbæk. 1965: 40, 73.
- Damppressen Elegant v/ E. Petersen og H. Svendsen. Assens. 1946: 207.
- Dampvaskeriet Cito ved A. R. Johansson & Søn. Taarnby komm. 1954: 112.
- Dampvaskeriet Dania ved J. Østergaard. Hjørring. 1943: 35.
- Dampvaskeriet Solvang v/ Preben Becker Ålborg. 1964: 136.
- Dampvaskeriet Thor, Horsens Dampvaskeri ved O. Paludan Seedorff. 1910: 79. 1942: 96.
- Dampvæveriernes Udsalg ved Valdemar Christensen. Varde. 1901: 33.
- Damrens v/ Jørgen Iversen. Aulum-Haderup komm. 1970: 204.
- Damsgaard & Søn. Silkeborg. 1970: 6.
- Damskier & Hansen, I/S. Århus. 1967: 45.
- Damsø v/ Preben Dam Sørensen. Åle komm. 1968: 149.
- Damsø Farvehandel v/ Bernh. Hansen. 1954: 196.
- Damsø Kolonial Lager v/ M. Koch. 1955: 38.
- Damsøtryk v/ Reinholdt Nielsen og E. I. Jørgensen. 1964: 5.
- Dan v/ Viktor Olesen, Hirtshals. 1965: 14.
- Dan Aero ved brdr. Skov, Aasted. 1968: 137.
- Dan Basis v/ Søren Funch. 1969: 98.
- Danbo-Byggevirksomhed ved Ove Rasmussen. Nr. Alslev. 1972: 218.
- Dan Bolt v/ Ove Espensen. Aulum-Haderup. 1973: 56.
- Dan:contact I/S ved Jørgen Gammelgaard Jensen og Bent Bisgaard. Frederiksberg. 1972: 80.
- Dancosmetic (Steen Skaaning Larsen). 1972: 11.

- Dan-Cosmetic v/ Hanne Bundgaard. Ballerup-Måløv. 1968: 147.
- Dan-Cubic I/S ved Niels Albertsen og Jørgen Iversen. Brønderslev. 1973: 185.
- Dan-East v/ Preben Haabegaard. Værløse. 1968: 34.
- *Dan-Elektronik I/S ved L. H. Mortensen & F. Østerskov. Kolding. 1973: 159, 213.
- Dan Fiskeindustri v/ H. S. Prang. Aarhus. 1948: 88. 1959: 126.
- Dan. Knud E. Torstunde-Ishøj. 1970: 205. 1971: 5.
- Dan-List, Kity-Danmark v/ A. Pedersen. Randers. 1973: 126/127.
- Dan-Souvenirs I/S v/ Ivan Simonsen og Alexander Nielsen. 1973: 255.
- Dan-Stone v/ Gunner Nielsen. Ballerup-Måløv. 1973: 203.
- Dana. Nørre-Aaby. 1925: 238.
- Danabin I/S ved P. E. Christiansen & Co. Randbøl komm. 1965: 139.
- Dana Blitz Skolefoto v/ Hornbæk Eriksen Horsens. 1955: 232.
- Dana-Blok ved Flemming Jensen. Norup komm. 1965: 13.
- Danabo v/Jørgen Larsen. Århus. 1972: 14.
- Danabyg v/ H. Ahlgreen Larsen. Århus. 1970: 225.
- Danadko v/ S. M. Jørgensen. 1955: 197. 1967: 267. 1969: 209.
- Dana Elektro ved Bent Feffer. Odense. 1962: 184.
- Danaflor Møbelfabrik v/ J. L. Jørgensen. Randers. 1970: 245.
- Danaform v/ A. Aslafsén. Sengeløse. 1967: 66.
- Dana Fotosats v/ B. K. Olsen. Hillerød. 1973: 95.
- Danagency, Import-Export v/ Anne Adamsen. Gentofte. 1973: 130.
- Danalarm v/ Th. Kryger Pedersen. Århus. 1973: 166.
- Danalectric v/ J. Damsgård Jensen og P. Møller. Lyngby-Tårnbæk. 1973: 254.
- Danalin ved P. C. Bach. Randers. 1932: 267. 1954: 143. 1962: 29.
- Danalyn Industri og Handel v/ Carlo A. Jensen. 1970: 61.
- Danameter ved Henning Jensen. 1946: 39.
- Dana-Mix v/ fabrikant Ole Olsen. 1971: 28.
- Dana Mode Industri ved Rønberg Andersen. Rind komm. 1965: 212.
- Dana-Møbler og Tæpper »Bohave for Tjeanestemænd« v/ Frode K. Kjørup. 1959: 49.
- Dana Ost en gros Johannes Edlefsen v/ fru Jensine Erlefsen. Frederiksberg. 1970: 46.
- Danapak - Mejeribrugets Emballagefabrik, A.m.b.a. Slagelse. 1965: 147, 176. 1967: 12, 171, 231. 1970: 142. 1971: 173. 1972: 152/153. 1973: 235.
- Dana Pharmaceutical House v/ Aage S. Nilsson. 1953: 70.
- Dana-Phondex v. Svanholm & Andersen. Middelfart. 1966: 226.
- Dana-Plast v/ Peter Jørgensen. Høje-Tåstrup. 1967: 137.
- Danapple v/ Steinmetz Schmaltz. 1968: 81.
- Danart v/ G. Jul Christiansen. 1967: 265.
- Danarco v/ T. Lenbroch. Lystrup. Elsted komm. 1960: 32.
- Dan-Arms v/ Erik Schnipper. 1970: 162.
- Danaroma. Bruno Christensen. 1940: 158.
- Dana-Roser v/ Willy Sørensen. Brabrand. 1964: 190.
- Dana-Sport v/ H. Albertsen. Ålborg. 1965: 129.
- Dana, Sydjydsk Iscreamfabrik I/S, Indehavere: Kolding Andelsmejeri og A/S Slotsmøllens Fabriker. Kolding. 1943: 18, 20. 1948: 91. 1950: 16.
- Dana-Tarm v/ Svend Aage Bohl. Odense. 1968: 8.
- Danatas ved P. A. Andresen. 1946: 118.
- Danatex v. Carl Paulsen. Frederiksberg. 1941: 22. 1962: 130. 1963: 32. 1965: 14. 1966: 87. 1973: 104.
- Danatrade I/S v/ Peter Fred Christiansen, Poul-René Sustmann Hansen og Mogens Rubinstein. Brøndbyerne. 1970: 117.
- Dana Trading v/ Jens Peter Haahr. Vejle. 1959: 135, 268.
- Danatryk. Slagelse. 1959: 60.
- Dana-Vognen v. Fr. Hansen. Roskilde. 1949: 185.
- Danawood v/ J. Mathiesen, C. Haugaard og A. Hansen. Tårnby. 1973: 205/206.
- Danax-Air v/ Christensen. 1970: 174.
- Danbar v/ A. H. Christiansen. Høje-Tåstrup. 1970: 209.
- Danbalt v/ A. Wenzel. Glostrup komm. 1960: 213.
- Danbell ved Annemari Jensen. 1969: 135, 137.

- Danbi, Dansk Børste Industri ved Knud H. Olsen, Frederiksberg, 1950: 85.
- Danblomst v/ Lone Madsen, Slagskunde, 1970: 250.
- Danbo-Gulve v/ Jan Larsen, Høje-Tåstrup komm, 1962: 202.
- Danboat I/S ved K. Thostrup-Hansen og C. Thostrup-Hansen, Ærøskøbing, 1959: 162, 1960: 57, 1971: 101.
- Danbyg v/ Kirsten Laursen, Ålborg, 1964: 106.
- Dan-Byg v/ Karen Amalie Simonsen, Esbjerg, 1966: 151.
- Dan-Cap v/ O. Tange, Gladsaxe, 1969: 54.
- Dancheese v/ Ejnar Poulsen, Sædder komm, 1957: 174.
- Danchema v/ Palle Nielsen, 1967: 125.
- Danchoco ved Niels Ejnar Vester, Gladsaxe komm, 1964: 138.
- Danckwardts Efterfølgeres Maskinfabrik, Esbjerg, 1920: 42, 1930: 213, 1963: 134, 1967: 182.
- Danclogs ved grossererne Herold Halle, af Ringsted, og Johs. Meldgaard Andersen, af Herning, Ringsted, 1964: 230.
- Dancold ved B. Ingvarsen, 1950: 197, 1959: 177.
- Dancommerce v/ Aksel V. Richert, Frederiksberg, 1966: 109.
- Dancon v/ Knud Jørgensen, Frederikshavn 1969: 57.
- Dancontrol ved Kaj Mäckler, Ballerup-Måløv, 1969: 229.
- Dancopy ved Leif Ekman, 1968: 119.
- Dan-Corn v/ Frede Hansen, Rårup komm, 1959: 47.
- Dancorp ved K. Lund, 1962: 64.
- Dan-Design v/ Hanne Jørgensen, Vejle, 1971: 11.
- Dandia Industridiamanter v/ S. Rosenzweig, 1972: 231.
- Dandy I/S v/ Betty og Erik Bagger Sørensen, Vejle, 1957: 125, 1971: 64.
- Dandæk v/ Daniel Jakobus Hamerslag, Århus, 1973: 231.
- Dandøren v/ E. H. Hybschmann, Haderslev, 1967: 42.
- Dan-East Importers ved B. Ph. Nørgaard, Gentofte, 1969: 194.
- Danebeer ved A. Wales, 1953: 54.
- *Danco Systembyggeri v/ M. Jes Christensen, Ålborg, 1972: 192, 1973: 253.
- Danelco v/ Kurt og Alice Ranker, Skarød, 1972: 215.
- Dan-Electric v/ Alf Tomsen, 1944: 177.
- Dan-Elevator I/S ved Knud Revald, Vagn Aage Ficher, Robert Rasmussen og Erik Peter Olesen, Roskilde, 1971: 164.
- Danella I/S v/ Ernst Thomsen & Co. Hjørring, 1971: 231.
- Danexport, Import - Export v/ M. Metin Linå, 1969: 221.
- Danefrost, Trading Company v/ Erik Baron Juul-Brockdorff, Johannes Langlund og Knud Martin Hermansen, Nyborg, 1957: 165, 251, 1960: 214/215.
- *Dane-import/export v/ J. Boelsmand, Lyngge-Uggeløse komm, 1966: 168, 124, 1973: 209.
- Danckas v/ Egon Boving, Vejlbjby-Risskov komm, 1960: 254.
- Danel, C., K/S, Frederiksberg komm, 1960: 280, 295.
- Danecraft Boats ved Niels Rohweder, Gentofte, 1973: 32.
- Daneroy's v. O. & Aa. Hee, Fr-berg, 1964: 192.
- Dane Trade ved Anders Moesgaard, Gentofte, 1972: 80.
- Danewood v/ P. Wiggers, Glamsbjerg, 1969: 200, 203.
- Danexim v/ Børge Hindsgaul, Herlev komm, 1961: 176.
- Danfil v. E. Skat Nielsen, Fanefjord komm, 1962: 197.
- Dan-Filter, I/S v/ J. Nielsen og C. Christiansen, 1969: 72.
- Dan-Finn Agentur v/ Ole Madsen, Tikøb, 1970: 41.
- Danfix ved T. Hansen, Lyngby-Tårnbæk komm, 1964: 77.
- *Danfjeder ved V. Herberg, 1946: 202, 1973: 43.
- Danfjeder v/ Holger Nyboe Jensen, 1973: 43.
- Dan-Food v/ B. Sørensen, Bov komm, 1965: 61.
- Danfood International (Denmark) ved Michael og Henrik Hermann Mogensen, Skibby, 1972: 127.
- Danfot ved S. Lyngfeldt Larsen, 1968: 7.
- Danfremt v/ Joseph Samson, 1970: 27.
- *Dan-Frim v/ A. Andersen, Næstved, 1972: 208, 1973: 49.
- Danfrost v/ Ronald Andersen, Ålborg, 1962: 53.
- Dan-Fruto ved J. Hove Jensen, Ålborg, 1963: 185.
- Danfryd Polstermøbler ved Traberg Andersen, Skive, 1961: 214.

- Dan-Frø ved Jørgen Jensen. 1969: 120.
- Dan-Fuses v/ Ole Toft Kristensen, Helsingør. 1971: 35.
- Dangrafik K/S v/ Gert Refshammer, Herlev. 1970: 39.
- Dan Gas ved Jens Madsen, Ålborg. 1971: 123.
- Dangift v/ Erik Holben, Herlev. 1972: 187.
- Dan-Gods v/ S. A. Storm, Søllerød. 1972: 246.
- Danguld v/ Preben Wollny. 1970: 256.
- Danha ved Børge Sommer Nielsen, Esbjerg. 1963: 219.
- Danho-Modul v/ Peter Kjær, Bøstrup. 1965: 200. 1966: 45.
- Danholts, Axel, Eftf. 1954. 194.
- Danhøj, Niels Christian Petersen, Aarhus. 1932: 83.
- Dani, Dansk Nøgle Industri v/ Jørgen Børge Kristensen, Frederiksberg. 1970: 267.
- Dania, Assurance-Agenturer v/ O. Knudsen, Århus. 1961: 74.
- Dania Brille Optik v/ J. Krogh Olsen, Rødovre. 1971: 23.
- Dania Møbler v/ H. Diedrichsen, snedkermester, Rødovre komm. 1963: 58.
- Dania Plast v/ B. Benediktson, Gladsaxe. 1970: 76.
- Dania Trading I/S v/ V. Birch & M. Infeld, Gentofte. 1973: 173.
- Dani Boligmontering v/ Poul V. Danielsen. 1971: 117.
- Dani Byg ved Brdr. Nielsen, Frederikssund. 1970: 128.
- Danic Trading Co. v/ C. Christiansen og H. Krustrup, Brabrand, Brabrand-Årslev komm. 1964: 200. 1965: 192.
- Danica Antenner v/ Gunner Christensen. 1970: 212.
- Danica Bronze v/ E. Jacobsen. 1947: 175.
- *Dan-Ide v/ A. Andersen, Næstved. 1972: 208. 1973: 49.
- Dani-Drug ved K. Carlsen, Gentofte. 1968: 101.
- Danielle v/ Erik Klausen, Kolding. 1971: 23.
- Danielsen & Hansen. 1924: 125. 1950: 144.
- Danielsen og Rosenberg Jensen. 1963: 168/169.
- Danielsen, E. M., & Søn. Vordingborg. 1961: 43.
- Danielsen, J. 1967: 80.
- Danielsen, Knud, & Co. 1956: 22.
- *Danielsens, H., Eftf. v/ Knud Harry Kronquist. 1970: 174. 1973: 132.
- Danielsens Møbler. 1959: 94.
- Daniło-tryk v/ J. Lumholdt Sørensen. 1966: 195.
- Danimex v/ S. O. Bech, Ålborg. 1972: 248.
- Danish Aero Interiør v/ E. Johansen, Billund komm. 1970: 90.
- Danish American Chiclé Company ved Erik Bagger Sørensen og Holger Bagger Sørensen, Vejle. 1965: 220.
- Danish American Novelty ved Bruno Heilbrun, Gentofte. 1959: 173.
- Danish Art v. Ancher Grøn, Frederiksberg komm. 1960: 15.
- Danish Art Frame Company Dafco v/ P. Toftemann Thomsen & V. Wolthers Hansen, Frederiksberg. 1965: 139.
- Danish Beer Export v/ J. Esmark Brøndum. 1954: 32.
- Danish Buttercolour Co., Biauencfeldt & Tvede. 1889: 102. 1894: 129. 1913: 227. 1917: 9. 276. 1919: 42. 1927: 48. 205. 1928: 126. 1938: 172. 1943: 115. 1951: 53. 1954: 67. 1955: 109. 1956: 157. 1960: 142, 148. 1968: 102. 1970: 248/249, 256.
- Danish Canning Co., The, ved Gustav Nielsen, Dalum Komm. 1935: 194. 1943: 77. 1944: 39.
- Danish Canning Factory v/ H. Handwerk Jensen, Odense. 1962: 38. 1967: 41.
- Danish Cheese Centre v/ Jørn Florander, Ring-Føvling komm. 1961: 79.
- Danish Cherry-Vineyard, The v/ E. Tresschow, Svendborg. 1966: 170.
- Danish Chocolate Creamery v/ A. Pallelsen, Esbjerg. 1958: 108.
- Danish Company ved Kaj Johansen og Kurt M. Ipsen. 1963: 4.
- Danish Crown, Meat Packers. 1971: 230. 1973: 36, 160/161.
- Danish Crown Slagterierne, Kolding. 1973: 36, 160/161.
- Danish Design Group ved Bent Nordsted, Gentofte. 1973: 184.
- Danish Driving Instruction I/S ved Kruse, Nielsen & Reis. 1968: 92.
- Danish Dualka v/ Hans-Werner Pasch, Gladsaxe. 1967: 102.
- Danish Egg House ved Alfred Rasmussen, Odense. 1930: 78, 103.
- Danish Elektronik Center ved Jørgen Andersen. 1969: 213.

- Danish Factory Export Group. 1972: 239.
- Danish Fashion Group, I/S, v/ Odense Garn A/S & Co. Herning. 1972: 138, jfr. 66/67.
- Danish Food Brokers v/ H. Koch. Gladsaxe. 1971: 12.
- Danish Fur Auction Co. Glostrup. 1964: 244/245. 1966: 118. 1970: 133.
- Danish Fur Sales. Glostrup. 1964: 244. 1966: 118. 1970: 133.
- Danish Furniture Centre ved K. Bech-Andersen. Søllerød komm. 1965: 193.
- Danish Furniture Design ved Jørgen Krause. 1963: 113.
- Danish girl costume design. Gerda Alm. Frederiksberg komm. 1963: 74.
- *Danish Gyrocompass Company v/ Hans-Jørgen Kaa og J. Ø. Andersen. St. Magleby komm. 1961: 121. 1973: 74.
- Danish Handicraft v/ E. Fabrin. Odense. 1963: 133.
- Danish Ideas v/ Otto Andersen. 1966: 74.
- Danish Import v/ Hertzum Andersen. Korup-Ubberud komm. 1967: 155.
- Danish in import v/ Torben Larsen. Roskilde. 1971: 162.
- Danish industrial art ved N. & P. M. Rasmussen. 1959: 12.
- Danish Industrial Cocoa Powder ved Ole H. Olsen. 1971: 95.
- Danish Longlife Milk. A. m. b. a. 1972: 134.
- Danish Machine Co., Kommanditselskabet, ved J. E. Rasmussen. Aabyhøj. 1938: 299.
- Danish Machine Tools v/ Hviid. Gentofte. 1969: 80.
- Danish Magazine Production I/S v/ Lenart Åkerlund og Bent Borch-Christensen. 1969: 126.
- Danish Maritime Service, Poul Bøgvad. 1932: 267.
- Danish Meat Packers v/ Erik Ernst Johansen. Bov. 1972: 245.
- Danish Nippon Trade Agency ved Jonna Ingvorsen. 1955: 116.
- Danish Overseas v/ Bernhard Lexner. 1968: 208.
- Danish Picture Press v/J. L. Jensen & Co. Frederiksberg. 1968: 215. 1969: 102.
- Danish Poultry Houses v/ Chr. Bartholin Larsen. Hasseris. 1954: 132.
- Danish Rabbits Export Co. v/ C. B. Lerche og J. Bruun. Saltrup 239. 1936: 128/129.
- Danish Ship-Contracting & Maritime Agency v/ Allan M. Schultz, Søllerød. 1958: 19.
- Danish Silver Shop, The, v/ Aage Weimars Eftf. 1968: 117.
- Danish Swimming Pools v/ Knud Rasmussen. 1972: 137.
- Danish Trout Corporation ved A. Bachmann & Co. Esbjerg. 1953: 14. 1963: 135.
- Danish Viking Ford Export v. A. Thomsen. Frederiksberg komm. 1961: 8.
- Danish Waste Paper Export v/ J. Esmark Brøndums Eftf. 1971: 96.
- Danital, Esbjerg, ved Aage Larsen. 1962: 229.
- Danitalia ved Galliano og Dahl Olsen. Tikøb. 1968: 20.
- Danja Agency ved Viggo Wienecke. 1968: 131.
- *Dankas-Oceka-Herstedvang, I/S. Herstederne. 1967: 157, 228/229. 1973: 233.
- Dankemi v/ Fl. Stær Henriksen. Solrød. 1972: 158.
- Danko Maskinhandel v/ Olaf Johansen. Hasseris. 1966: 31.
- Dankoch v/ C. J. Koch Simonsen. Århus. 1964: 242.
- Dankon Spedition ved Andreasen & Co. 1972: 11. 1973: 21.
- Dankøb v/ M. Torp. Tikøb. 1965: 188.
- Dan Lab Supply v/ Carl A. Hansen. 1971: 104.
- Danlet ved I. Reitmanis. 1961: 68.
- Danlight v/ L. Aarfeldt. Hørsholm. 1966: 142.
- Danloff v/ B. & J. Loff. 1966: 22.
- Danlux ved Sonja Wettergren Jørgensen. Helsingør. 1973: 245.
- Dan Machine Trading v/ H. Ingerslev Hansen. Gentofte. 1944: 114.
- Danmad ved V. Just. Skibet komm. 1960: 212.
- Danmarine ved Buhl og Løvschal. Jyllinge-Gundsømagle komm. 1969: 177.
- Danmarks Export - Fjerkræ - Federi ved Jean Castberg. 1902: 242.
- Danmarks Internationale Studenterkomité (D. I. S.). 1971: 135/136. 2 anm.
- Danmarks Naturfredningsforenings Forlag. 1971: 2/3, 222. 1972: 198.
- Danmarks Reklame Radio ved J. Handreck. Frederiksberg. 1953: 142.
- Danmatic v/ H. E. Kulebjerg. Odense. 1970: 11.

- Danmerc v/ Ib Bjørnbirk. 1964: 77.
- Danmike v/ B. V. Sørensen. 1972: 7.
- Danmobil v/ A. Eggers Lura. Gentofte komm. 1964: 29.
- Dannemare Brugsforening. Rudbjerg komm. 1967. 111.
- Danner-Gren Importfirma ved Ove Møl-Jensen. Gladsaxe. 1969: 136.
- Dannil Møbler v/ Dan Pless. 1972: 130.
- Dano ved Rasmus Carlo Rasmussen & Co. Randers. 1942: 246. 1953: 58.
- Dan-Oil v/ S. A. Storm. Søllerød. 1972: 81.
- Dano Ingeniørforretning og Maskinfabrik (Ingeniør Kai Petersens Fond). Gladsaxe komm. 1950: 8. 1951: 10. 1954: 130. 1956: 254. 1958: 80, 110. 1959: 114. 1961: 7. 1966: 115. 1967: 262. 1969: 135. 1970: 14.
- Dano-Import v/ K. B. Stephensen og P. Jensen. Understed komm. 1966: 130.
- Danokan ved Jakob Kahn. 1941: 166. 1948: 37.
- Danola v/ V. Grønning, Odense. 1959: 175.
- Dano-pharm. v/ B. Tradsfeldt. Kjellerup. 1971: 7.
- Danoptica v/ K. L. Hougaard. Gladsaxe. 1973: 252.
- Danor Furniture Agency. M. E. Olsen. Hvidovre komm. 1964: 8.
- Danorbit v/ Th. J. Myhre. Galten. 1973: 154.
- Danorex Tilbehør v/ Knud Lund. 1949: 178.
- Danos Contact ved Henning Bjerregaard. Helsingør. 1969: 172.
- *Danosol v/ H. van Arkens. Ballerup-Måløv. 1972: 188. 1973: 2.
- Danoterm ved Henri Lund. 1955: 141.
- Danphone v/ Heino Thorsen & Bjarne Sørensen. 1973: 151.
- Danplanex, Danske Planteskolers Salgs- og Exportforening (Danish Nurse-rymen's Export Association). Rise komm. 1956: 194. 1957: 212.
- Danplast v/ Ulf Brøste. 1963: 132. 1971: 22.
- Danplex Plastics 66 I/S v/ Nielsen & Co. Roskilde. 1967: 34.
- Danpo, Danmarks Andels Fjerkræslagte-terier A. m. b. a., Randers. 1972: 194/195. 1973: 152.
- Dan-Pool v/ Anna Grethe Larsen og Poul Wedelsted Nielsen. Odder. 1972: 110.
- Danport v/ John Mottlau. Søllerød. 1968: 94, 147.
- Dan-Post v/ E. Lykke Møller. Søllerød. 1972: 168.
- Danprint v/ Louis Werge. Beder-Malling komm. 1969: 224.
- Danpump v/ T. Smedegaard. Glostrup. 1968: 204.
- Danqueen's v/ Aa. & O. Hee. Frederiksberg. 1965: 140.
- Danrecord ved Peder Frost. 1959: 206.
- Dansi v/ Lind & Co. Vejle. 1961: 161. 1964: 137.
- Dansilfa v/ Børge G. Jørgensen. Thurø komm. 1961: 73.
- Dansk A Træ v/ Niels Moldrup Pedersen. Allerød. 1973: 152.
- Dansk AV-system ved Bent Dünweber. Hvidovre. 1971: 25.
- Dansk Aerostruktur Service v/ W. Bøt-ker. Sønderborg. 1968: 195.
- Dansk Aero Stuktur Service I/S. Sønder-borg-Billund ved Willy Bøtker & Co. Grene og Sønderborg komm. 1970: 16.
- Dansk Afrikansk Compagni. Harald Nis-sen. 1936: 237. 1938: 26. 1965: 159.
- Dansk Aftapningscentral v/ Mogens Smidt og Einar Wandel. Brøndbyerne. 1972: 55.
- Dansk Aggregat- og Maskinbyggeri v/ Viggo Bendz. Brøndbyernes komm. 1958: 171. 1962: 235.
- Dansk Akryl-Plade Fabrik ved Holger Heining Hansen. Høje-Tåstrup. 1972: 221.
- Dansk Aktivitt Beton v/ Ole Groos. Hvid-ovre. 1967: 158.
- Dansk Alufol v/ H. Lindahl. 1969: 181.
- Dansk-amerikansk Vinduespudder - Com-pagni ved Brdr. Christensen. Aarhus. 1933: 15.
- Dansk Ammoniakkfabrik ved P. Korsgaard & Co. Nyborg. 1919: 181. 1958: 36. 1969: 97.
- Dansk Andels Emballagefabrik. Kolding. 1907: 211. 1918: 206.
- Dansk Andelsfisk, andelselskab med be-grænset ansvar. 1955: 239. 1956: 239. 1958: 228. 1961: 78. 1962: 246. 1967: 214. 1969: 75, 245. 1970: 229. 1973: 19.

- Dansk Andels Kartoffeleksport A. m. b. A. Aalborg. 1948: 189/190. 1949: 117. 1973: 98.
- Dansk Andelskondenseringsfabrik A. m. b. A. Aarhus. 1951: 20, 189. 1962: 236. 1963: 152. 1967: 135. 1968: 56. 1969: 218. 1970: 207. 1972: 42.
- Dansk Andelsost - Vela Export A.M.B.A. Stenløse-Fangel komm. 1967: 223/224.
- Dansk Andels Ørredeksport. Brande komm. 1960: 235. 1961: 19, 190. 1962: 132/133. 1963: 187. 1964: 258. 1965: 63, (3 anm.) 167. 1966: 205. 1967: 200. 1968: 30, 185. 1972: 133.
- Dansk Anlægsgartneri v/ N. L. Knagh. Herlev. 1971: 85.
- Dansk Antenne Montage v/ Jørgensen og Jakobsen. 1964: 219.
- Dansk Antenneservice v/ J. K. Andreasen. Århus. 1973: 32.
- Dansk Anti-Cimex ved Harding Svendsen. Tikøb komm. 1956: 41. 1967: 99.
- Dansk Arabin Fabrik v/ Brdr. S. & B. Lund. 1936: 99.
- Dansk Arbejdstøj Fabrik v/ Verner Jacobsen. 1962: 96.
- Dansk Asiatisk Camera Import v/ Erik Edinger. 1959: 63. 1971: 9.
- Dansk Auto- & Bådudstyr, I/S, v/ Madsen & Klein. Frederiksberg. 1966: 97.
- Dansk Autoelektric v/ Ole Semberlund. 1962: 256.
- Dansk Autolakereri v. O. Stig Andersen. 1959: 138.
- Dansk Automatik og Styringservice v/ I. Wiegell. 1967: 12.
- Dansk Automatvægt-Fabrik v. Ankerskov. Frederiksberg komm. 1956: 113. 1962: 160.
- Dansk Automobil Compagni v/ C. E. Hansen. Odense. 1950: 151. 1951: 153.
- Dansk Auto-Polstring ved Orla Pedersen. Horsens. 1948: 74.
- Dansk Auto Reklame v/ C. Insby. 1970: 75, 128.
- Dansk Autoteknik v/ P. Erdmann. 1956: 16.
- Dansk Auto-Værktøjsfabrik v/ G. Henriksen og F. Jensen. 1957: 256.
- Dansk Azalea Kultur v/ Harald Ebbesen. Herstedernes komm. 1961: 227.
- Dansk B W Parket I/S ved A. K. Kierkegaard & Co. Herlev komm. 1964: 115.
- Dansk Bådimport ved Ole Klingest. 1972: 38.
- Dansk Båd-Udvikling K/S. Greve. 1972: 103/104.
- Dansk Baandjern & Metalskæreri indeh. A. Skipper. Fr.berg. 1957: 112.
- Dansk Bageri Forsyning v/ B. Wad Bang. 1963: 128.
- Dansk Ballist Banan Import Artom Rand. 1929: 130, 153. 1931: 28.
- Dansk Bankierfirma ved Svend Kingsø. Solrød. 1970: 55.
- Dansk Barntex, indkøbsforening a. m. b. a. Horsens. 1973: 194/195.
- *Dansk Beklædningsmagasin v/ Poul Andersen. Nykøbing Mors. 1922: 62. 1973: 198.
- Dansk Beklædningsmagasin ved Henrik Olesen. Svendborg. 1910: 186, 240. 1956: 153.
- Dansk Belysnings-Kompagni ved Torben Ulrichsen og Elly Rasmussen. Ørslev-Bjerge komm. 1956: 213. 1973: 173.
- Dansk Besætnings-strikkeri v/ P. L. Hansen. Ikast. 1970: 243.
- Dansk Beton-Industri v/ H. Vildrik-Sørensen. Odense. 1956: 219.
- Dansk Biblioteks-Central. 1964: 233.
- Dansk Bi-Honning Central ved Th. Stangebye. 1942: 22.
- *Dansk Bilgas Service v/ Børge Hosbond og Carsten Nørby Pedersen. 1970: 3. 1973: 113.
- Dansk Billed-Central ved P. Barnow. Frederiksberg. 1935: 265.
- Dansk Billedforlag v/ J. K. Christensen. Randers. 1968: 110.
- *Dansk Bilspedition, Indehaver H. Nielsen. 1957: 154. 1973: 250.
- Dansk Biograf Reklame K/S. 1970: 248.
- Dansk Bladdistribution v/ Mogens Schröder. 1957: 99.
- Dansk Bladforlag, V. Richter-Friis. 1943: 27. 1948: 65. 1957: 14. 1971: 34. 1972: 9, 30.
- Dansk Bletjeneste v/ B. Benediktson. Gladsaxe. 1966: 222.
- Dansk Bogcentral v/ Kai Oisen. 1959: 8.
- Dansk Bogforlag. Odense. 1967: 86.
- Dansk Bohave ved A. Chr. Laursen. Nykøbing F. 1929: 51. 1938: 58, 212.
- Dansk Boksanlæg ved Astrid Jepsen. 1945: 108.
- Dansk Boligkunst v/ Aage Jensen & Søner. Stenløse-Veksø komm. 1967: 165.

- Dansk Boligmontering ved Henry Høiler. 1923: 58.
- Dansk Bolig Service ved C. E. Hansen. 1949: 92.
- Dansk Boltevarerlager ved A. Beck-Hansen og H. H. Vormark Nielsen. 1946: 131.
- Dansk Bowling Import v/ K. Olesen og K. Stargaard, Frederiksberg. 1973: 169.
- Dansk Box Service v/ Edvard Odin Gram, Holme-Tranbjerg. 1967: 189.
- Dansk Brandforsikringsselskab Vermund af 1904, Århus. 1929: 281, 1931: 149, 1934: 168, 1935: 144, 1940: 213, 1948: 124, 1949: 170, 1957: 171, 1959: 170, 1960: 107, 130, 1961: 97, 104, 182, 1962: 33/34, 61, 1963: 12, 141, 1964: 256, 1965: 137, 1968: 196, 1969: 44, 1970: 43, 1971: 78, 1972: 29.
- Dansk Bremse Central ved Helmuth Ploug, Lyngby-Tårnbæk komm. 1962: 207.
- Dansk Broderi Import v/ fru M. C. Ege, Holstebro. 1956: 91.
- Dansk Brunkvæg, I/S ved Vilhelm Christensen & Co. Langebæk og Møn komm. 1971: 205, 221.
- Dansk Brændsel-Central ved Ejner Klostergaard, Aarhus. 1941: 75.
- Dansk Butik Service v/ E. M. Nielsen, Hornbæk-Tånum komm. 1965: 53.
- Dansk Bygge Import v/ G. Gjedde, Ris-skov. 1969: 73.
- Dansk Bygge Service ved E. P. Madsen. 1963: 85.
- Dansk Byggesæt v. Asger Buhl, Sønderborg. 1962: 163.
- Dansk Bæltefabrik, H. Hadsund. 1932: 186, 1941: 5.
- Dansk Bøjlefabrik v/ I. Knudsen, Viby J. komm. 1959: 195.
- Dansk Børnefoto ved Ragna Camnitzer, Taarnby komm. 1954: 77.
- Dansk Central-Boghandel ved E. S. Dinesen. 1954: 234.
- Dansk Chromtænderfabrik limit. Valby. 1900: 9.
- Dansk Chromtryk v/ C. A. Peddersen Gladsaxe. 1968: 176.
- Dansk Cider-Industri v/ Wolmer Olsen, Tølløse komm. 1959: 227.
- Dansk Cliché Bureau v/ Aage Post Pedersen, Aarhus. 1920: 68.
- Dansk Color Service v/ Sven Tuxen. 1958: 106.
- Dansk Conditorvareforretning ved Robert Kruse, Holbæk. 1940: 161, 182.
- Dansk Continue & Drivremmefabrik ved O. Malling Olsen. 1925: 228, 1930: 223, 1946: 60, 1954: 214, 1962: 114.
- Dansk Decor v/E. Møller-Andersen. 1959: 271, 1961: 86.
- Dansk Dental Fabrik v/ K. Fønns Rasmussen, Randers. 1958: 210.
- Dansk Dental Laboratorium v/ Aksel Preetmann Mathiasen, Aarhus. 1949: 33.
- Dansk Design Center ved Hardy Munch, Butterup-Tuse komm. 1968: 191.
- Dansk Diesel Service ved E. Stahl-Petersen, Dalum komm. 1955: 75, 1959: 95.
- Dansk Dokument Foto, Gadefilmen ved Kai Jensen og G. Hansen. 1955: 175.
- Dansk Dukke Industri v/ Lili Jensen, Aunslev-Bovense komm. 1956: 25.
- Dansk Dykker Enterprise v/ Willy Nielsen. 1964: 155.
- Dansk Døvstummeforbund. 1942: 47.
- Dansk Eksportfløde-Fabrik v/ A. Pallesen, Esbjerg. 1950: 225.
- Dansk Elektricitetsmaaler Revisionscentral ved N. C. Rasmussen, Aarhus. 1921: 299, 1925: 215.
- Dansk Elektrisk Varmeløsefabrik v/ Sv. Klausen, Frederiksberg. 1967: 253.
- Dansk Elektro ved E. Sandahl Johansen, Frederikshavn. 1969: 242.
- Dansk Elektro Equipment v/ T. Neye Andersen, Odense. 1972: 54.
- Dansk Electrogros ved M. Krogmann, Lyngby-Tårnbæk. 1965: 124.
- Dansk Elektrokul Industri v/ Ivar & Einar Hoff. 1966: 73.
- Dansk Elektromotor Lager v/ T. Kongstad, Frederiksberg. 1966: 188/189.
- Dansk Electronic, Interessentskabet, ved G. Amsinck, F. Hveger, Erik Jensen, K. Jensen og O. Tynell, Frederiksberg komm. 1964: 132.
- Dansk Elektronik Montage v/ K. Bølling, Værløse. 1971: 128.
- Dansk elektroteknisk Fabrik, Specialfabrik for Sikringsmateriel v/ Brix Petersen. 1927: 47, 1935: 50, 53, 1950: 84, 1952: 10, 1973: 248.
- Dansk Elektroværksted ved Orla Nørgård Mathiasen, Ringsted. 1960: 219.
- Dansk El-Service ved Jens A. Bendsen. 1955: 55.

- Dansk Emalin v/ Poul Hansen og Thorbjørn Pedersen. 1969: 58.
- Dansk-Engelsk Drivremme-Import ved E. Heltvig. Odense. 1919: 128.
- Dansk-Engelsk Eksport Compagni v/ Ellen Jørgensen og Gert Jørgensen. Søllerød. 1955: 91.
- Dansk Export . . . se Dansk Eksport . .
- Dansk Erhvervs Data v/ John Johansen. Odense. 1972: 57.
- Dansk Familieblad. 1963: 246. 1967. 87. 1968: 171. 1973: 113.
- Dansk Familie Indkøb v/ Keld Jørgensen. Jyderup. 1969: 39.
- Dansk Familie Økonomi v/ Keld Jørgensen. Jyderup. 1969: 39.
- Dansk Fane-Industri, Mette Andersen Silkeborg. 1953: 108.
- Dansk Farsforretning v/ Sigrun Lyttik. 1933: 247. 1960: 47.
- *Dansk Farve- og Metalsprøjtning-Materiel ved Carl Thorup. 1930: 219. 1973: 181.
- Dansk Fiberfabrik v/ Helene Kramer. Horsens. 1950: 135.
- Dansk Filmjournal v/ Frank Paulsen. Gladsaxe. 1971: 179.
- Dansk Film Service, I/S v/ Benny Helmuth Jensen og John Koch Nielsen. 1970: 192.
- Dansk Fümtrykkeri I/S v/ A., I. og F. Gudmundsson. Værløse. 1967: 204.
- Dansk Filter-Service v/ J. Weidbrecht. 1968: 35.
- Dansk Finer-Center I/S v/ Kristensen og Wirnfeldt. Silkeborg. 1971: 31.
- Dansk Finer- og Kaseinfabrik. Pindstrup. 1934: 195.
- Dansk Fin Frost ved Helmer Dethlefsen. Odense. 1969: 243.
- Dansk Fiske-Im- & Export ved G. & W. Christensen. Kolding. 1924: 101.
- Dansk Fjederklemmefabrik v. S. Hansen. Roskilde. 1954: 159.
- Dansk Fjer Industri v/ E. Døssing Thomssen. Kolding. 1947: 148.
- Dansk Flagfabrik v/ Mogens Blom. 1972: 180.
- Dansk Flaskecentral ved E. Toftesgaard. Ågerup komm. 1964: 146/147.
- Dansk Flint-Export v/ C. F. & A. F. Christiansen. 1941: 165. 1948: 98. 1954: 45. 1962: 52.
- Dansk Flisemontering ved G. Sørensen. 1954: 63.
- Dansk Flødeexport ved A. Pallesen. Esbjerg. 1955: 135.
- Dansk Fodboldindustri og Amager Autosadelmager v/ Jensen og Christensen. 1952: 164. 1957: 21.
- Dansk Foldor ved J. Banke Nielsen. Tornved kommune. 1971: 258.
- Dansk Folkedragt Baand Depot ved P. Holt Nielsen. 1956: 89.
- Dansk Forchromnings Anstalt ved Axel Johansen. 1964: 114.
- Dansk Form Industri ved Svend Sten Nielsen & Bent Kristensen. Brøndbyerne 1972: 91.
- Dansk Form Kunst v/ Larsen og Madsen. Gladsaxe. 1967: 118.
- Dansk Forniklings og Forsøvnings Industri v/ Elo Petersen. 1951: 239.
- Dansk Foto Import v/ Rich. Sperling. 1937: 131.
- Dansk Foto Reportage ved Aage Petersen 1934: 159. 1950: 162.
- Dansk Fransk Handelsselskab, Import Export v/ Rubando & Damm. Gladsaxe. 1973: 252.
- Dansk Frimærke Central v/ Verner Østergaard. Aarhus. 1945: 144.
- Dansk Frimærke Central v/ Ove Pedersen. Århus. 1967: 63/64.
- Dansk Frisørforbund. 1947: 6. (2 Anm.). 1962: 203.
- Dansk Frisør-Service ved Rud Larsen. Viborg. 1956: 93.
- Dansk Frost Emballage Agentur Dansk F E A København v/ Lise Wilken. 1972: 244.
- Dansk Frøexport ved H. B. Hansen. Odense. 1936: 156. 1955: 177.
- Dansk Frøkompagni, Kolding, ved Kay T. W. Segel. 1940: 38, 192. 1952: 260.
- Dansk Galanteri Industri v/ C. G. Lindgren. 1957: 136.
- Dansk Garderobe Farveri og kemisk Tøjrensning v/ Kay Hansen. 1954: 68.
- Dansk Garnfarveri v/ T. Egenfeldt-Nielsen. 1968: 49.
- *Dansk Gartneri-Teknik v/ Th. Jensen. Vallensbæk. 1971: 255. 1973: 234.
- Dansk Gartneri Teknik, Jylland v/ P. Vi-stisen & Co. Ornmslev-Kolt komm. 1969: 6.

- *Dansk Gasflaske Byllecenral v/ K. Aa. Larsen, Vejlbj-Risskov komm. 1953: 228. 1973: 7.
- Dansk Gave Import v/ Poul Ulf Nielsen Dinesen og Jørgen Kjær Kjærø, Ålborg. 1965: 201.
- Dansk Gihs- og Formplast v/ H. G. Thomsen, Århus. 1962: 116.
- Dansk Glasapparatur v/ A. Jensen og E. Christensen. 1950: 63. 127.
- Dansk Glas Teknik v/ Ingemann Olsen, Vordingborg. 1964: 167.
- *Dansk Grafisk Kunstforlag v/ Erik Petersen, Frederiksberg. 1950: 108. 1973: 38.
- Dansk Grammofonpladeforlag v/ Karl Emil Knudsen, 1965: 199.
- Dansk Gravør Industri v/ A. Qvist, Herlev. 1968: 143.
- Dansk Guld & Sølv Affineri v/ Mogens E. Bauch. 1966: 15.
- Dansk Guldindustri v/ J. & L. Bræmer-Jensen. 1966: 111.
- Dansk Guldsmedæske-Fabrik ved Knud Vejlskov. 1956: 132.
- Dansk Gulvbelægning Carl J. Petersen 1944: 31. 199.
- Dansk Gulvbelægning Carl J. Petersen Aarhus Afd. 1944: 199.
- Dansk Gulvfabrik, I/S, ved E. H. Nielsen og K. D. Nygaard, Herstedernes komm. 1962: 235.
- Dansk Gulvkludfabrik ved K. P. Thomsen. 1935: 27. 53. 1939: 140.
- Dansk Gulvmontage v/ Poul Møller, Gladsaxe. 1965: 174.
- Dansk Gymnastiksko Industri, Poul Christoffersen. 1941: 146.
- Dansk Håndarbejds-Central v/ Gunnar Knudsen. 1971: 86.
- Dansk Haandværker Kommissionsforretning v/ Pauli Andersen, Viby J. 1947: 202.
- Dansk Haandvævning v. Elna Sehorst, Frederiksberg. 1950: 217, 218. 1963: 231
- Dansk Handels Central I/S ved Ths. Sonne og Cai E. Kjær. 1941: 145. 1952: 70.
- Dansk Havefrøexport v/ Asger Stets, Gentofte. 1969: 23.
- Dansk Havefrøexport (Lyngby frøhandel) ved Hugo Stets, Lyngby-Taarbæk komm. 1955: 81.
- Dansk Havefrøforsyning ved Hakon Riisgaard, Kolding. 1943: 249.
- Dansk Havemaskine-Import v/ P. Johanson & Co. Birkerød komm. 1964: 33. 1967: 184.
- Dansk Have Materiel v/ E. Mährbeck, Frederiksberg. 1969: 82. 1972: 30.
- Dansk Havesprøjtning-Entreprise v/ Peter Sander Kovács, Lyngby-Tårnbæk. 1970: 204.
- Dansk Helsesport v/ J. Lind, Århus. 1963: 244.
- *Dansk Herrekonfektion ved Sv. Møller, Vejle. 1951: 24. 1973: 128.
- Dansk Hjemmesløjde v/ Søren Kragh, Slagelse. 1971: 138.
- Dansk Hobby v/ Svend Skou, Odense. 1973: 26.
- *Dansk Hobby Import ved Jørgen Jørgensen, Roskilde. 1969: 4. 1973: 23.
- Dansk Høspitalskonfektion v/ Ole Jensen. 1968: 73.
- Dansk Hue-Industri v/ M. Fisch. 1960: 197.
- Dansk Import Agentur ved Johann D Schäfer, Frederiksberg. 1945: 110.
- Dansk Import Selskab v/ Bent Kiel og Finn Jacobsen. 1967: 262.
- Dansk Industri-Automatik D-I-A v/ I. Wiegell. 1970: 63.
- Dansk Industri Graveri v. Henry Nordmark. 1962: 180.
- Dansk Industri-Halm, Kolding. 1956: 27. 1960: 67. 1963: 99. 1964: 62/63. 1969: 212. 1972: 55.
- Dansk Industri Import (Danish Industry Import) v/ Leon Cohen. 1953: 143.
- Dansk Industrimontage v/ C. J. Mortensen, Odense. 1971: 212.
- Dansk Industri Ring I/S ved Israelsen, Nielsen og Israelsen, Gjellerup komm. 1965: 184. 1972: 160.
- Dansk Industriudsalg samt Ringsted konstante Manufakturforretning ved Chr. C. Sørensen, Ringsted. 1907: 220.
- Dansk Installation v/ Bjarne Allentoft. 1970: 108.
- Dansk Installations Abonnement v/ Holmberg & Co. Kjellerup komm. 1966: 170.
- Dansk Institut for Kontaktlinser v/ Rich. Elboth. 1963: 118, 126.
- Dansk Isoleringsforretning v/ Francis Hansen. 1965: 17.
- Dansk Isolet v/ E. J. Madsen, Gentofte. 1972: 144.

- Dansk Java Import v/ J. & L. Johannes-son. 1966: 26.
- Dansk Jern- og Emaillindustri v/ O. Winkler. Silkeborg. 1963: 103. 1967: 205. 1969: 238. 1970: 2.
- Dansk Jernkunst ved Egon Buck. 1936: 171.
- Dansk Jersey Væveri v/ Svend Kristensen & Co. Marstal. 1969: 147.
- Dansk-Jugoslavisk Handelsselskab ved O. Hillmand. 1931: 229. 1939: 5.
- Dansk Kaffe- og Korn-Brænderi v/ Hans Henrik Hansen, Åbenrå. 1962: 217.
- Dansk Kaffe- og The-Union ved Ludvig Holm & Co. Horsens. 1898: 48, 119, 1899: 172. 1902: 140. 1903: 40, 170, 206, 241. 1904: 14.
- Dansk Kalkfoder Fabrik ved Marie Peder- sen. Horsens. 1948: 88. 1949: 156/157.
- Dansk Kamera Service v/ Torp-Christen- sen. 1953: 11
- Dansk Kanal Industri v/ Georg Bräuner. Ormslev-Kolt komm. 1969: 193.
- Dansk Kapsel Industri v/ O. Tange. Glad- saxe. 1969: 54.
- Dansk Karamelfabrik ved A. Lønstrup. 1942: 43.
- Dansk Karting Center v/ Sven B. Neumann og John Hansen. Herlev. 1969: 212.
- Dansk Kasette-Musik v/ J. Bjerregaard. 1971: 74.
- Dansk Kasette-Reklame v/ J. Bjerregaard. 1971: 74.
- *Dansk Kedelservice v/ Sv. O. Jensen. 1961: 186. 1973: 255.
- Dansk Kemisk-Teknisk Industri v. Jørgen Hastrup. Frederiksberg. 1952: 145.
- Dansk Keramik Import v/ Poul Rasmus- sen. 1969: 168.
- Dansk Kiselgur-Eksport v/ S. W. Søren- sen. Aarhus. 1946: 105.
- Dansk Kleinsmedie og Cyklefabriken Thor ved Erik Fisker. 1964: 134.
- Dansk Kliché-Fabrik v/ H. Baltzersen og C. Ryge-Petersen. 1947: 155.
- Dansk Klima & Miljøservice v/ A. Larsen. Ballerup-Måløv. 1973: 141.
- Dansk Klimateknik v/ ingeniør Erik Jen- sen. Birkerød. 1965: 161. 1970: 207.
- Dansk Kloakfjernsyn v/ Bent Højlund Kristensen. Vejle. 1971: 119.
- Dansk Kloak-Service v/ Axel Nielsen. 1947: 160.
- Dansk Koldemaillering Soni-Shine v/ Henriksen & Nielsen. 1973: 181.
- Dansk Kommissionsforretning, I/S, v/ Kai Harry Silving og Arne Helge Silving Petersen. 1956: 21.
- Dansk Konfektioneringsbureau I/S v/ Ivan Hoe og Svend Aage Poulsen. Od- der. 1973: 61, jfr. 32..
- Dansk Konfektionsfabrik ved N. Yde. Aar- hus. 1925: 190. 1927: 236. 1933: 184.
- Dansk Konservfabrik v/ H. Handwerk Jensen, Odense. 1962: 38. 1967: 41.
- Dansk Konerves Salg v/ Hans Henning Jørgensen og Tove Nørholm Jørgensen. 1970: 54.
- Dansk Konsum Eksport ved grosserer Egon Olsen. 1958: 126.
- *Dansk Kontorforsyning v/ V. og P. Sø- gaard. Lyngby-Tårnbæk. 1971: 79. 1973: 184.
- Dansk-Kontormaskine-Industri-Portos v/ Ange Bencke. 1944: 193.
- Dansk kontor-miljø v/ Robert Hansen. Århus. 1971: 139.
- Dansk Kontor Tryk v/ H. Larsen, Frede- riksberg. 1965: 99.
- Dansk Kontorudstyr v/ L. Jakobsen. Gen- tofte. 1948: 149.
- Dansk Kopi-Tryk, Vordingborg Bogtryk- keri v/ G. Andersen. 1960: 226/227. 1962: 198.
- Dansk Korsetindustri ved Volmer Linne- balle. 1933: 171. 1941: 4. 1946: 116. 1949: 181. 1958: 206. 1966: 10.
- Dansk Kortevare Import ved Henning Woldiderich. 1968: 90/91.
- Dansk Kremationsforening. 1973: 3.
- Dansk Kristent Forlag v/ Niels Pedersen. Esbjerg. 1970: 71.
- Dansk Kul Central v/ J. L. Andersen. 1937: 175. 1941: 86. 1946: 132. 1961: 2. 1971: 104.
- Dansk Kul Central v/ J. L. Andersen. Odense. 1935: 32. 1951: 199. 1970: 195.
- Dansk Kunstbroderi Magasin ved Minna Iversen. Helsingør. 1919: 75.
- Dansk Kunst Form v/ Larsen og Madsen. Gladsaxe. 1967: 61.
- Dansk Kunsthåndværk & Knivfabrik — Kingswood — ved Steen Carlsen. Sten- magle komm. 1969: 191.
- Dansk Kunstthorn Industri v/ K. Jensen. Nakskov. 1968: 36.

- Dansk Kunstmøllesten, I/S, v/ Mikkelsen & Co. Kolding. 1956: 218.
- Dansk Kunstuldfabrik v/ David Lexner. Herlev komm. 1953: 7.
- Dansk Kvalitets Byggeri v/ Bent Torp. 1969: 44.
- Dansk Kvalitets Isolering v/ Stanley Nielsen. Århus. 1959: 228.
- Dansk Kvarts Industri v/ Christian Hove Sørensen. Skanderborg. 1971: 134, 205.
- Dansk Kystteknik v/ O. Fjord Larsen. Rødovre. 1967: 265.
- Dansk Køb- & Salgs Tjeneste v/ K. Bjørring Pedersen. 1967: 174.
- Dansk Køkkenagentur v/ Sonja Jensen. Frederiksberg. 1969: 18.
- Dansk Køkken-elementfabrik A.m.b.a. Horsens. 1967: 7, 17. 1969: 64, 147. 1971: 34.
- Dansk Køkkensalg v/ Iver & Svend Thomsen. 1966: 133.
- Dansk Kølleteknik v/ Emil Borkfelt. Esbjerg. 1941: 179. 1944: 160.
- Dansk Lampekunst ved Tøge & Horst Hansen. 1962: 146.
- Dansk Landbrugs Grovareselskab. 1969: 161. 1971: 62/63, 101. (2 anm.). 1972: 131. 1973: 90, 179, 224.
- Dansk Landbrugs-Installationseftersyn, J. Mortensen. Klejtrup komm. 1954: 41.
- Dansk Land Service ved Johannes Holm. Brørup. 1973: 4.
- Dansk Latex Industri v/ Rolf Hertz. 1954: 12.
- Dansk Leksikon Forlag ved O. Olesen. 1947: 180.
- Dansk Leverandørbrørs v/ Willy Alfred Christiansen. Silkeborg. 1973: 32.
- *Dansk Leverandørbrørs v/ Johannes Vestergaard Pedersen og Willy Alfred Christiansen. Silkeborg. 1971: 253. 1973: 32.
- Dansk Libelle Industri v/ Bendt E. Mikkelsen. Bjerringbro. 1963: 132.
- Dansk Ligbrændingsforening. 1938: 121. 1947: 158. 1955: 267. 1956: 107. 1957: 194. 1959: 137, 183. 1962: 152. 1963: 244. 1964: 127, 137. 1967: 99. 1968: 86, 100 (8 anm.), 108 (4 anm.), 111 (2 anm.), 119 (4 anm.), 122, 126, 129 (4 anm.), 145, 158. 1969: 142, 168. 1972: 245. 1973: 3, 156.
- Dansk Ligbrændingsforenings Københavns afdeling. 1968: 22, 37. 1971: 97. 1972: 122, 245.
- Dansk Ligbrændingsforenings Aabenraa afdeling. 1968: 100.
- Dansk Ligbrændingsforenings Aalborg afdeling. 1968: 100. 1972: 95.
- Dansk Ligbrændingsforenings Århus afdeling. 1968: 100.
- Dansk Ligbrændingsforenings Esbjerg afdeling. 1968: 93.
- Dansk Ligbrændingsforenings Hillerød afdeling. 1968: 130.
- Dansk Ligbrændingsforenings Hjørring afdeling. 1968: 100.
- Dansk Ligbrændingsforenings Holbæk afdeling. 1968: 100.
- Dansk Ligbrændingsforenings Horsens afdeling. 1968: 100.
- Dansk Ligbrændingsforenings Kolding afdeling. 1968: 100.
- Dansk Ligbrændingsforenings Køge afdeling. 1968: 120.
- Dansk Ligbrændingsforenings Nykøbing F. afdeling. 1968: 111. 1969: 126.
- Dansk Ligbrændingsforenings Næstved afdeling. 1968: 129.
- Dansk Ligbrændingsforenings Odense afdeling. 1968: 108.
- Dansk Ligbrændingsforenings Randers afdeling. 1968: 120.
- Dansk Ligbrændingsforenings Roskilde afdeling. 1968: 120.
- Dansk Ligbrændingsforenings Rønne afdeling. 1968: 145.
- Dansk Ligbrændingsforenings Silkeborg afdeling. 1968: 119/120.
- Dansk Ligbrændingsforenings Slagelse afdeling. 1968: 109, 122. 1969: 143.
- Dansk Ligbrændingsforenings Struer afdeling. 1968: 108/109.
- Dansk Ligbrændingsforenings Svendborg afdeling. 1968: 93/94.
- Dansk Ligbrændingsforenings Vejle afdeling. 1968: 108, 126.
- Dansk Ligbrændingsforenings Viborg afdeling. 1968: 129/130.
- Dansk Likør-Central v/ Aage Petersen. 1923: 4. 1933: 127.
- Dansk Limfabrik. Ølsemagle komm. 1957: 98, 135. 1962: 153. 1966: 21. 1967: 250. 1972: 15.
- *Dansk Linieranstalt ved E. Jurin. 1939: 23. 1973: 241.

- Dansk Loft Montage I/S v/ Wagn Adler Andersen og Casper Peter Ishøi, Brøndbyerne, 1971: 158.
- Dansk Luft-Konditionering, Fritz Tappenberg, Ålborg, 1957: 87.
- Dansk Luft-Teknik v/ Axel Brøndum, Viborg, 1956: 231.
- Dansk Luthersk Forlag, H. Ilerød, 1968: 92.
- Dansk Lyd-Teknik v/ Knud Mogensen og Poul Otto Udsen, Århus, 1969: 77.
- Dansk Lygte Import ved Holger Aaskov, 1964: 69.
- Dansk Lynafløder Etablissement v. fabrikant Poul Jørgensen, 1956: 263.
- Dansk Lysestøberi v. P. C. Hauberg, Frederiksborg Slotssogns komm., 1964: 23.
- Dansk Lystrykfabrik v/ H. Møller Rasmussen, 1950: 195.
- Dansk Lædervarefabrik, L. Knappeis, Aarhus Filial, 1922: 30, 1923: 55, 1933: 6, jfr. 231.
- Dansk Lædervareimport v/ K. & V. Hertz, 1947: 195, 1959: 115.
- Dansk Maalerværksted ved Valdemar Jørgensen og Daniel Johansen, Kolding, 1959: 272.
- Dansk Madrasfabrik v/ Erik Kristensen, 1966: 61.
- Dansk Makronfabrik v/ Erik Steensen, Fr.berg, 1957: 233.
- Dansk Malerkunst v. Grete Leedgaard, Fr.-berg, 1963: 245.
- Dansk Malerlærredsfabrik v/ Hans Fr. Hansen, Helsingø, 1925: 287.
- Dansk Mangansulfat Fabrik v/ A. Laursen, Bjolderup komm., 1952: 124.
- Dansk Marine Center v/ Erik Christiansen, Odense, 1973: 16.
- Dansk Marketing Service v/ J. Thor-Jensen, 1971: 244.
- Dansk Maskinforhandling v/ Kjeld Nilsson, Herstederne, 1967: 195.
- Dansk Maskin Industri v/ C. Eriksen, Aarhus, 1944: 123.
- Dansk Maskin Service v/ Hansen og Olesen, 1947: 27, 1973: 146.
- Dansk Medicinal & Instrumenthandel v/ J. Poulsen, Hølstebro, 1964: 6.
- *Dansk Mekanik v/ Ole G. Olesen, Hvidovre komm., 1962: 119, 1973: 101.
- Dansk Mekanisk Kedelrensings- og Isolationsforretning v/ Kr. Dreyer, 1969: 186.
- Dansk Mel-Central I/S, Odense, 1960: 186, 1962: 178, 1963: 73, 1967: 129, 1969: 43, 1971: 141, 1973: 163, 259.
- Dansk Metalindustri v/ Børge Hindsgaul, Herlev komm., 1950: 50, 1970: 223.
- Dansk Metal Mode ved Georg Dam, 1942: 2, 1952: 149.
- *Dansk Metallslange Industri v/ Kjeld Hauge, Rødovre, 1967: 163, 1973: 46.
- Dansk Metalsprøjteri, H. Busch Jensen, 1937: 66, 1966: 73.
- Dansk Metaltryk ved Ib Nielsen, 1959: 255.
- Dansk Miva v/ Frøde Chr. Svendsen, Herlev, 1965: 167.
- Dansk Modeatelier v/ Bitsch og Larsen, Glostrup, 1968: 195.
- Dansk Mode Industri W. Rohweder, 1950: 143.
- Dansk Model Foto v/ H. Hess, 1969: 55.
- Dansk Model Import Co. (Damico) v/ J. Schwabe, Gentofte komm., 1963: 56.
- Dansk Model Konfektion ved Kaj Skou, 1962: 200.
- Dansk Montagebyg ved E. J. Madsen, Gentofte, 1969: 243.
- *Dansk Montagebyg v/ Knud Henning Glensgaard, Silkeborg, 1971: 135, 1973: 98.
- Dansk Mosaik I/S v/ Sørensen og Johanson, Gladsaxe, 1965: 119, 1972: 42, 1973: 220.
- Dansk Motor Abonnement, I/S, ved Georg Jensen & Co, Kolding, 1960: 20, 1964: 115, 1968: 50, 1972: 197.
- Dansk Motorecykle Import v/ Erik Wulff, Herstederne, 1969: 109.
- Dansk Motorecykle industri v/ Jens Aage Christensen, Allégade 7, Horsens, 1951: 140.
- Dansk Muslinge-Eksport v/ S. Siim, Esbjerg, 1949: 35.
- Dansk Mærkning I/S v/ Nielsen og Ibsgaard, 1961: 37, 1962: 29.
- Dansk Møbelmesse ved Oscar Jørgensen, 1919: 97.
- Dansk Møbel Snedkeri v/ Aage Kirchhoff Aagesen, 1959: 59.
- Dansk Naaleindustri v/ Kaj Bindslev, Aalborg, 1939: 165.
- Dansk Natur Blomst Industri en gross v. A. A. Bang, 1971: 86.
- Dansk Neon ved P. Vintersø, 1938: 2.

- Dansk-Norsk Forlag v/ B. Tradsfeldt Kjellerup. 1970: 261.
- Dansk-Norsk Import v/ B. Tradsfeldt. Kjellerup. 1970: 261.
- Dansk-Norsk Kvalstofffabrik I/S. Grenå. 1960: 299. 1961: 73. 1964: 168, 231. 1966: 80. 1967: 32. 1968: 12. 1969: 17, 177. 1973: 55.
- Dansk Novelty v/ P. E. Thorarinsson. 1961: 140.
- Dansk Nøgleværn. 1969: 139.
- Dansk nøjtri v/ J. Bruun. Haderslev. 1972: 17.
- Dansk Oleomargarinefabrik ved Vagn Jespersen. 1960: 167.
- Dansk Oliedestruktion D. O. D. v/ Christoph Ullmann. Herlev komm. 1961: 60. 1969: 188. 1970: 199. 1971: 134. 1972: 127.
- Dansk Oliefyrr Kontrol v/ Holmberg & Co. Kjellerup komm. 1970: 245.
- Dansk Oliefyrr-Service v/ Dion Nielsen. Gentofte komm. 1955: 81.
- Dansk Olie Kemi v/ A. Ahrenst. Hillerød. 1972: 242.
- Dansk Olie-Måler Service v/ Hans Clausager Madsen. Herstedernes komm. 1967: 38.
- *Dansk Olie Teknik v/ S. A. Storm. Søllerød. 1972: 201. 1973: 26.
- Dansk Optisk Glassliberi v/ H. Nielsen. 1948: 166.
- *Dansk Oste Export, Nielsen & Bro. Odense. 1914: 17. 1927: 232. 1973: 60.
- Dansk Ovalrammefabrik ved F. Bergemann. Ringsted. 1930: 185 jfr. 250.
- Dansk Ozonomat v/ B. Gercke. 1962: 52.
- Dansk Pakkassefabrik v/ A. Møller Kjeldsen & Co. Fredericia. 1946: 19.
- Dansk Pakning Industri. Vordingborg. 1944: 201. 1945: 48.
- Dansk Panelindustri ved Søren Vacherhausen. Nykøbing M. 1973: 134.
- Dansk Papirvare, Silkeborg, v/ Aage Kjærgaard. 1937: 122.
- *Dansk Papæskefabrik, A. Nissen Berrig. 1926: 150. 1951: 99. 1973: 208.
- Dansk Paramenthandel. 1935: 50. 1944: 87.
- Dansk Paraply-Fabrik ved Jonassen, Kolding og Nyborg. 1900: 173. 1904: 3. 1923: 163. 1928: 47. 1941: 5.
- Dansk Parkerings Kontrol ved Helge Werner Poulsen. Gladsaxe. 1963: 142.
- Dansk Pastelfarve Fabrik v/ Erik Trinne-rup. 1971: 201.
- Dansk Pelsdyravlerforening. Glostrup. 1964: 244. (6 anm.). 1966: 117. (6 anm.). 1970: 133. 1973: 145/146.
- Dansk Pelsdyravler forening (Danish Fur Auction Co.). Glostrup. 1973: 145.
- Dansk Pelsdyravlerforening (Danish Fur Sales). Glostrup. 1973: 145.
- Dansk Pelsdyravlerforening (Danske Pelsauktioner). Glostrup. 1973: 145.
- Dansk Pelsdyravlerforening (Københavns-Pelsecentral). Glostrup. 1973: 145.
- Dansk Pelsdyravlerforening (Scandinavian Fur Auction Co.). Glostrup. 1973: 145.
- Dansk Pelsfarveri v. T. Kjærulff. 1942: 167.
- Dansk Pels Import v/ Eric Rasmussen. 1966: 121.
- Dansk Pels Souvenir v/ Egon Olsen. 1959: 63.
- Dansk pengeskabsindustri ved A. Johansen & A. Abrahamson. Værløse komm. 1960: 302. 1971: 205.
- Dansk Persienne Fabrik v/ Richard Jakobsen og Ejvind Larsen. 1973: 255.
- *Dansk Persienne Fabrik v/ W. Vinding. 1945: 135. 1973: 255.
- Dansk Persienne Service v/ Poul Cadovius, Århus. 1957: 34.
- Dansk Petrol Service v/ Th. Rasmussen. Odense. 1961: 17.
- Dansk Pianomagasin v. Brdr. Jørgensen. Frederiksberg komm. 1962: 213.
- Dansk Pibe Central v/ J. Stampe Daniel-sen. Horsens. 1947: 82.
- Dansk plade- og maskinindustri v/ Poul Kristiansen. Rødovre komm. 1961: 103.
- Dansk Planteværn ved I. C. Bjerg Jensen. 1922: 244. 1944: 187. 1947: 103.
- Dansk Plasmafabrik v/ Christian Peter Barsøe. Vojens. 1970: 213.
- *Dansk Plastic Central v/ Ivan Bertore. Roskilde. 1959: 74. 1973: 77.
- Dansk Plast-Pack v/ I. Kjær. Asminde-rød-Grønholt. 1970: 30.
- Dansk Plast Væveri ved Svend Nielsen. Vig komm. 1968: 12, 50.
- Dansk Polarisation v/ K. Andersson. 1968: 37.

- Dansk Polyfiber v/ J. Brems. Kolding. 1960: 15.
- Dansk Pontona v/ Helge Stub Pedersen. Hørsholm. 1973: 60.
- Dansk Portfabrik v/ Hans Ejnar Jakobsen. Kværkeby komm. 1950: 131. 1958: 62.
- Dansk Postbox Agentur v/ B. L. Petersen. 1970: 81.
- Dansk Present ved Jørgen Spohr. Elmelunde sogn. 1965: 35.
- Dansk Prodes I/S ved Papousek og Havelka. Lyngby-Tårnbæk. 1973: 254.
- Dansk Prodor v/ E. Busch-Jensen. 1957: 120.
- Dansk Produktions Kontrol v. J. Brinck. Frederiksberg komm. 1961: 228.
- Dansk Præcisions Gravure ved S. Altermann & Sv. Christiansen. 1947: 46. 1949: 6. 1962: 84.
- Dansk Pudderkvastefabrik v/ J. Larsen Jensen. Gentofte Komm. 1946: 27.
- Dansk Pumpservice ved Lund & Horn. Gladsaxe. 1964: 248.
- Dansk Radio Depot ved Egon A. Hansen. Horsens. 1946: 50.
- Dansk Radio Depot v/ Pagh. Horsens. 1938: 190 jfr. 218.
- Dansk Radio Import v/ Bent Seibæk. Værløse. 1971: 225.
- Dansk Radio Industri. S. A. Schouboe-Madsen. 1928: 46. 1939: 247.
- Dansk Radio Teknik v/ M. Durup. Blistrup komm. 1969: 53.
- Dansk Rammefabrik v/ Peter Hallgren. 1973: 251.
- Dansk Raphia Import v/ J. M. Hedegaard. Gentofte. 1968: 128.
- Dansk Rav-Industri M. S. Thomsen. 1938: 46.
- Dansk Rejsefører Forlag ved K. A. Nielsen. Svendborg. 1955: 34.
- Dansk Reklame Bingo v/ P. Poulsen. 1971: 21.
- Dansk Reklame Industri v/ Houlberg og Ravn. Aarhus. 1946: 16, 193.
- Dansk Reklame Kunst v. Svend L. Petersen. Frederiksberg. 1947: 54.
- Dansk Reklame Præg v/ Torben Damgaard. Skævinge komm. 1970: 226.
- Dansk Reklame Service v. Knud Lund. 1939: 181.
- Dansk Remember v. Lange Andersen & Gustafsson. Frederiksberg. 1948: 148.
- *Dansk Renomat I/S v/ ing. Mygind og Graugaard Sørensen. Åbyhøj, Åby komm. 1962: 225. 1973: 7.
- Dansk Reproduktionsanstalt ved Henning og Max Møller. Frederiksberg. 1934: 262.
- Dansk Repro-Grafik K/S v/ firmaet A. Frederiksen og Søns Maskinsætter. 1973: 251.
- Dansk Ribberørsfabrik v/ Th. Olsen. Brøndbyerne. 1968: 147.
- Dansk Rignefabrik og Maskinsnedkeri ved Torben Hansen. 1939: 183.
- Dansk Ristefabrik ved Erik Bigum. 1961: 202.
- Dansk Rotaprinttrykkeri v. Sv. L. Petersen. Frederiksberg komm. 1962: 130.
- Dansk Rullegardin-Industri v/ H. Persson. Brøndbyerne. 1969: 57.
- Dansk Rundstokkefabrik ved E. Nielsen. Asminderød-Grønholt komm. 1970: 104. 1973: 252.
- Dansk Rustaco v/ K. K. Kristiansen og H. E. Christiansen. Rødovre. 1964: 74. 1966: 222.
- Dansk Rustfrit ved Jørgen Knudsen. Fårevejle komm. 1960: 289. 1969: 50.
- Dansk Rustfrit v/ Jørgen Knudsen. Skuldelev. 1969: 35/36.
- Dansk Rustproof Fabrik, Rufa, v/ Middelboe & Berthelsen. Reerslev-Vindinge komm. 1963: 231.
- Dansk Røde Kors Afdeling for København og Omegn. 1939: 3.
- Dansk Rørmontage I/S ved Agner Pedersen og Gunnar Nielsen. Hjørring. 1973: 181.
- *Dansk Sadelmager Magasin, Odense, v/ K. Krus og Flemming Krus. 1961: 49. 1973: 117.
- Dansk Salgs Service v/ Børge Hansen. Gladsaxe. 1971: 125.
- Dansk Salt, I/S. Mariager komm. 1966: 141. 1969: 110. 1970: 210, 215, 230. 1971: 183. 1973: 132.
- Dansk Selefabrik, Jens Sand. 1900: 191. 1933: 266. 1937: 246.
- Dansk Sibirisk Export Selskab ved Jacoby og Noack. 1913: 316. 1916: 5. 1926: 219. 1941: 66. 1961: 103.
- Dansk Silkebaandsfabrik ved P. Werling. Co. Aarhus. 1954: 252.

- Dansk Silkeindustri, J. de la Porte. 1930: 222. 1950: 44, 82. 1964: 169, 252.
- Dansk Silketryk ved Ole Ring og Co 1968: 15.
- Dansk Simplex v/ H. Nyrop-Larsen. 1970: 271.
- Dansk Simplex ved P. A. Schou. Himmelev kommune. 1970: 7.
- Dansk Sintermetal v/ civiling. O. P. Olling. Haderslev. 1969: 187.
- Dansk Sintermetal v/ O. P. Olling. Rødovre. 1965: 222.
- Dansk-Skandinavisk Oxydex I/S v/ E. S. Foss, H. Haxthausen og K. Hjordt. Hørsholm. 1965: 191.
- Dansk Skjortekonfektion v/ E. Braunstein. 1969: 201.
- Dansk Sko Export v/ Gydesen og Petersen. Horsens. 1971: 252.
- Dansk Sko-gros I/S v/ Kurt og Henning Nielsen. Middelfart. 1963: 30. 1972: 59.
- Dansk Skokemi Service ved Arne Larsson. 1960: 297.
- Dansk Skolekemi v/ Sv. Aage Hansen. 1963: 220.
- Dansk Skole Indbindings Compagni v/ K. og E. Wiingaard. 1959: 196. 1965: 175.
- Dansk Skoleleg ved Inge Arvad Hansen og Ivar Haahr Hansen. Esbjerg. 1970: 87.
- Dansk Skolemateriel v/ Jørgen Hyllested Andersen. Hvidovre. 1973: 127.
- *Dansk Skolemateriel v/ F. Kjær. Hvidovre komm. 1963: 92. 1973: 127.
- Dansk Skolemøbelfabrik »Retortæ ved Sv. Engelbregtsen. Linå komm. 1964: 135.
- *Dansk Skole- og Lærebogsforlag. 1968: 142. 1973: 43.
- Dansk Skoletavle-Fabrik v/ N. P. Bork og C. S. Bork. Kolding. 1950: 172.
- Dansk Skomodelfabrik v/ C. Mauritzen. Dover komm. 1963: 190.
- Dansk Skrivemaskineimport ved Foss, Rindom og Lauritzen. 1962: 57. 1967: 156/157. 1969: 153. 1971: 229.
- Dansk Skrue- og Møtrikfabrik v/ N. Jensen og H. Christensen. Brøndbyernes komm. 1965: 34.
- Dansk Skulder Industri v/ G. H. Vishart. 1961: 151.
- *Dansk Slibeskivefabrik v/ Aksel Mikkelsen og Ingeborg Larsen. Glostrup komm. 1962: 37. 1973: 111.
- Dansk Slippersfabrik v/ Niels Pedersen. 1953: 20.
- Dansk Slips-Konfektion ved Vilh. Worm. 1955: 53.
- Dansk Smørforsyning ved C. J. Bruun. Frederikshavn. 1902: 64.
- Dansk Smørforsyning ved C. J. Bruun. Silkeborg. 1903: 187.
- Dansk Smørforsyning ved R. Green. 1890: 92. 1905: 7. 1920: 4. 1925: 177. 1933: 50. 1944: 84.
- Dansk Solfilter Industri v/ Gudrun Johannesen. Gentofte. 1960: 163.
- *Dansk Spare-Selskab. 1912: 328. 1915: 51. 1919: 10. 1923: 34, 164. 1927: 189. 1928: 26, 192. 1929: 189. 1932: 188, 206/207. 1934: 206. 1935: 286. 1936: 259. 1938: 47, 230. 1939: 181. 1952: 211. 1954: 189. 1957: 71. 1964: 45, 225. 1967: 167. 1969: 167/168. 1970: 101. 1972: 198. 1973: 176.
- Dansk Special Agentur ved M. Borchorst. Søllerød komm. 1964: 133.
- Dansk Special-Boltefabrik ved V. Würtz Rasmussen. Aarhus. 1936: 17.
- Dansk Special Vægtfabrik v/ Arthur Abrahamsen. Århus. 1973: 161.
- Dansk Speedometer Service I/S v. Sørensen og Henriksen. Frederiksberg. 1965: 195.
- Dansk Spejl Industri ved B. Hansen. 1969: 129.
- Dansk Spejlvere Fabrik v/ Otto Arentoft. 1954: 249.
- Dansk Spillekort v. P. Irskov. Aalborg. 1945: 160.
- Dansk Spiralfjeder- og Metalvere Industri ved Georg Voss. 1936: 53. 1950: 182/183.
- Dansk Sports Konfektion v/ Povl Herdahl. 1956: 68.
- Dansk Stålbyg v/ Hans Christensen Svendborg. 1968: 223.
- Dansk Staaltryk v/ Ejnar Rohrberg. 1956: 198.
- Dansk Staalvere Industri v/ Abildtoft og Holmsgaard Nielsen. Aalborg. 1945: 142. 1947: 187.
- *Dansk Standseindustri v/ W. Dohn. Slagelse. 1950: 67. 1973: 25.
- Dansk Steel Protect v/ H. Olsen. Stenløse. 1966: 14.

- Dansk Stramit v/ N. Johs. Brobjerg. Gentofte komm. 1959: 45. 1973: 226.
- Dansk Strømpe Farveri v/ Kay Hansen. 1954: 68.
- Dansk Studieforglag ved S. U. Berg. 1949: 199.
- Dansk-Støvsuger-Central, L. Schobius. Frederiksberg. 1940: 203. 1962: 213.
- Dansk Sulfo ved N. M. Bøjt. Gentofte. 1950: 165.
- *Dansk Super-Voks v/ V. Paaskesen. Hvidovre komm. 1964: 33. 1973: 142.
- Dansk Svagstrøm v/ Kurt Ejnar Kampf. 1962: 256. 1964: 223. 1967: 224.
- Dansk Svejse-Eksport ved E. Pohlmann. 1956: 258.
- Dansk/Svensk Antenne-Service v/ Sonja Nielsen. Gladsaxe. 1971: 29.
- Dansk Svensk Kaffe v/ Jørgen Andersen og Harald Schiellerup. 1971: 182/183.
- Dansk-Svensk Kemikalie ved A. H. Allen-Holm. 1952: 35.
- Dansk-Svensk Kemikalie ved A. H. Allen-Holm. Frederiksberg komm. 1963: 109.
- Dansk Svensk Tagdækning I/S v/ Erik Vester & Frank Jensen. Torslunde-Is-høj. 1973: 252.
- Dansk-Synkron-Tid. Johan. L. Nielsen. 1937: 111.
- Dansk System Bogtryk og Specialtrykkeri ved S. A. Olsen & N. Sarnov. Værløse komm. 1963: 85.
- Dansk Sække-Import v/ A. Mortensen. Odense. 1953: 225.
- Dansk Sølvtryk v/ Børge Müllich. 1961: 71.
- Dansk Tagservice v/ K. Løvholt. 1961: 3
- Dansk Tankbeskyttelse v/ E. Ejlersen. Egå. 1969: 217.
- Dansk Tank-Import I/S v/ Erik Windfeld-Hansen & Co. Birkerød. 1965: 111.
- Dansk Tankrevision I/S v/ Schach Møller. 1972: 88.
- Dansk Teak Industri v/ A. Sørensen. 1962: 137.
- Dansk Te-Import Ove Juell-Christensen. 1919: 290.
- Dansk Teglparket ved Erhard Christensen. Esbjerg. 1962: 156.
- Dansk Tegnefilm. DM-Foto v/ Henry Hess. 1970: 233.
- Dansk Teknisk Forretning v. L. J. Zabin-ski. Aarhus. 1947: 77. 1949: 155.
- Dansk Teleteknik ved Kai Waldorf-Chri-stensen. 1954: 255.
- Dansk Tele Vin, I/S ved Wolhardt Skovs-bøll og Ejnar Kjærsg. Herning. 1970: 179.
- Dansk Termoleknik v/ H. F. Andrae. Hil-lerød. 1946: 28.
- Dansk Textil Import ved Henning Goul Møller & Co., Sallingsund. 1973: 93.
- Dansk Textil Lager. Peter Fick. Bogense. 1893: 59, 104.
- Dansk Textil Lager ved Chr. Lynbech. Herning. 1895: 103.
- Dansk Textil-Lager ved Peter Fick. Val-by. 1895: 26.
- Dansk Textilmaskin Industri v/ Karl F. Andersen. 1950: 128.
- Dansk Textil Service v/ Gustav Nielsen. Dalum komm. 1954: 191.
- Dansk Thermopal Agentur Plasticlamina-ter v/ Conradsen & Overgaard. 1962: 230.
- Dansk Tidsskrifts Tryk v/ Poul B. Jensen. 1965: 107. 1971: 254.
- Dansk Trafik Reklame v/ A. F. Axelsen. Århus 1962: 99. 1972: 21.
- Dansk Trailer-Import & Pool, I/S v/ Wolfgang Classen & Bent Jensen. Horsens. 1973: 65.
- Dansk Trailerværk v/ F. Nielsen. St. Tå-strup komm. 1962: 224.
- Dansk Transport og Spedition, Chr. Bach. Aalborg. 1954: 30.
- Dansk Transport & Spedition, Regner Jo-hansen. Aalborg. 1950: 54.
- Dansk Trikotage-Center ved Henry Knud-sen. Ikast komm. 1961: 243.
- Dansk tru-chemie v/ Jørgen Munch Ras-mussen. Birkerød. 1971: 157.
- Dansk Truckservice v/ P. Kamph. 1968: 81.
- Dansk Trækul Kompagni. C. T. Christian-sen. 1935: 26. 1941: 189. 1943: 227. 1944: 109. 1948: 19, 80.
- Dansk Trækunst v/ E. Møller. 1966: 77.
- Dansk Tuftling v/ S. Kjærgaard Petersen. Brøndbyernes komm. 1964: 117. 1971: 125.
- Dansk Tungsand Industri v/ A. Laursen. Skagen. 1964: 243.
- Dansk Tv R-Service ved I. Wiegell. 1969: 76.

- Dansk-Tysk Dieselimport v/ W. Pacht, Rødovre, 1973: 2.
- *Dansk-Tysk Dieselimport v/ W. Pacht og H. Tetens, Rødovre komm., 1962: 164, 1973: 2.
- Dansk Tæppecentral, I/S v/ Tage Schiønning Christensen og Erik Pelle Sørensen, Hjarlsted-Allindemagle komm., 1969: 43.
- Dansk Tæppefabrik v/ S. Kjærgaard Petersen, Brøndbyerne, 1965: 164.
- Dansk Tæppe Import v/ Knud Lind Nielsen, Assens, 1968: 181.
- Dansk Tæppe Montage v/ Mogens Ambech, Bellinge komm., 1959: 126.
- Dansk Tømmer ved Hans Reimar Nielsen, Silkeborg, 1960: 219.
- Dansk Tørringsindustri ved Nielsen og Smith Aktieselskab og dyrlæge H. Øjvind Nielsen, Skovbo komm., 1971: 110.
- Dansk Tørve- og Briket Fabrik Køge ved Oluf I. Jensen, J. N. Jensen og S. Schjøler, Køge, 1917: 251.
- Dansk Ur-Import, A. Borella, 1955: 197
- Dansk Ur Service v/ E. Birch Petersen, 1963: 165.
- Dansk Vand Teknik v/ B. Jørgensen, 1965: 210.
- Dansk Vandrensning v/ Ernst Olsen & E. Askjær Jørgensen, Blåhøj komm., 1962: 210..
- Dansk Vanille Produkt ved S. R. Sürig, 1937: 170, 1944: 109, 1945: 16, 1963: 127.
- Dansk Varecheck Selskab interessantskab, ved Louise Hagensen & Co. Frederiksberg komm., 1958: 31, 172.
- Dansk Varekredit Selskab Louise Hagensen I/S, Frederiksberg, 1941: 190.
- Dansk Varme Teknik v. Poul Andersson, 1955: 13.
- Dansk Vaskeskindsindustri og Garveri I/S v/ Dirksen og Jørgensen, Rudkøbing, 1965: 38.
- Dansk Vejvedligeholdelse v/ V. M. Frank, 1967: 113.
- Dansk Ventil Industri ved H. og J. Ekner, Gladsaxe komm., 1953: 106.
- Dansk Ventilations Service v/ Elo Larsen, Tårnby, 1968: 51.
- Dansk Vibrion v/ E. Løvstrand, Ballerup-Måløv, 1970: 242.
- Dansk Video-Produktion v/ J. Bjerregaard, 1971: 74.
- Dansk Video Reklame v/ Jørgen Bjerregaard, 1971: 66.
- Dansk Villa pool ved C. J. Dam og Sv. Poulsen, Hvalsager-Lime komm., 1968: 109.
- Dansk Vin- og Conserves-Fabrik, M. Rasnussen, Faaborg, 1894: 85.
- Dansk Vitamin Industri v/ Henry Møller Hansen, Lyngby-Tårnbæk, 1971: 18.
- Dansk Voksdugsindustri ved Ulla Christensen, 1938: 254.
- Dansk Ægforretning v/ Arne Jørgensen, Odense, 1970: 6.
- Dansk Økonomi Indkøb v. Keld Jørgensen, Jyderup, 1969: 39.
- Dansk Økonomi-køb ved Laursen og Frost, Horsens, 1969: 59.
- Danske Andelsslægteriernes Kødfoder og Albumin-fabrik, Lunderskov, (D. A. K. A.), 1949: 55, 210, 1950: 211, 1952: 34, 128, 1953: 207, 1956: 114/115, 1960: 183, 1969: 16, 1971: 84, 1973: 68.
- *Danske Andelsslægteriernes Tarmsalg, (D. A. T.), Glostrup, 1950: 203, 1952: 58, 1953: 119, 1960: 141, 1963: 114, 1967: 162, 1969: 137, 225, 1973: 151.
- *Danske Andelsslægteriernes Farm-salg, Glostrup, 1950: 203, 1952: 58, 1960: 141, 1963: 114, 1973: 151.
- Danske Barnevognsfabriker, De, ved Heegaard og Brunander, Frederiksberg, 1954: 84, 1960: 257.
- Danske Bindingsværkhuuse v/ Preben Dahlstrøm, Glostrup, 1973: 131.
- Danske Boghandleres Kommissionsanstalt, 1939: 25, 1941: 168, 1948: 65, 1950: 102, 1953: 230, 1954: 157, 1956: 183, 1958: 148, 1961: 221, 1963: 26, 1964: 77, 1965: 206, 1966: 93.
- Danske Cherry Brandy Co., Det., (The Danish Cherry Brandy Co.) v/ W. & P. Heering, 1934: 10, 1936: 190.
- Danske Cinderskompagni, Det, v/ Knud B. Andresen, 1947: 45, 1952: 46.
- Danske Flødekompagni, Det, v/ O. Hartmann Andersen, Gislinge komm., 1960: 286.
- Danske Frugtplantagers Salgskontor I/S ved Bernh. Frederik Hansen og Jeppeesen, 1941: 20, 1944: 138.
- Danske Galvaniserings Fabrikker, H. Busch Jensen, 1937: 66/67, 1966: 73.

- Danske Gaver-Danish Gift Shop v/ Kirsten Hilner Schepper. 1957: 61.
- Danske Helos v/ Günther Haug. Silkeborg. 1967: 124.
- Danske Hjems Forlag. Frederiksberg. 1955: 195, 211.
- Danske Invaliders Handelsselskab. 1950: 80.
- Danske Køreskolers Forlag v. B. Darlov. Frederiksberg. 1965: 169.
- Danske Landboforeningers Frøforsyning. Roskilde. 1915: 277 (2 Anm.). 1916: 407. 1917: 404. 1919: 126, 271. 1920: 34, 206. 1921: 40. 1925: 261. 1926: 153, 221. 1927: 211/212. 1928: 217. 1929: 300. 1930: 271. 1931: 233. 1932: 236. 1937: 96. 1938: 259. 1939: 228. 1940: 206. 1941: 212. 1942: 217. 1945: 73, 140, 158. 1946: 188. 1949: 185. 1950: 219. 1951: 265. 1952: 242. 1953: 234, 237. 1954: 235. 1955: 243. 1957: 243. 1958: 238. 1959: 265. 1961: 228. 1962: 241. 1963: 226. 1965: 225. 1966: 81. 1967: 215. 1968: 215. 1969: 171. 1970: 78, 257. 1972: 12, 247. 1973: 207, 244.
- *Danske Landbrugeres Eksportorganisation, Danhørs. 1957: 221. 1962: 219. 1964: 170. 1973: 94.
- Danske Landbrugers Kreatursalgforening, Randers Afdeling. 1950: 170. 1951: 237. 1962: 122. 1963: 223. 1964: 194. 1965: 226. 1968: 3, 110.
- Danske Landbrugeres Kødforsyning, Aarhus Centralen. 1934: 19. 1935: 113. 1936: 41.
- Danske Landbrugeres Kødforsyning, Frederiksberg Amt. Hillerød. 1937: 47 jfr. 203, 204.
- Danske Maleres Kunstgalleri v/ Borch & Iversen I/S. Rødovre. 1969: 96.
- Danske Manometerfabrik, Den, v/ T. H. Mahler. 1964: 58.
- Danske Mejeriers Maskinfabrik, De. Aalborg. 1907: 285 (2 Anm.). 1910: 315 (2 Anm.).
- Danske Mejeriers Maskinfabrik, De. Holstebro. 1907: 285 (2 Anm.). 1910: 315 (2 Anm.).
- Danske Mejeriers Maskinfabrik, De. Kolding. 1905: 113. 1906: 51 (2 Anm.). 1907: 285 (2 Anm.). 1910: 315 (2 Anm.). 1911: 121, 257. 1914: 276. 1917: 134.
- Danske Mejeriforeningers Mælke Eksport, De. Aarhus. 1919: 215. 1920: 257.
- danske Missionsselskab, Det. 1947: 120.
- Danske Ostemejeriers Fællessalg (Andels-selskab med begrænset Ansvar). Odense. 1926: 196. 1928: 134.
- Danske Patent-Kalkværker, De, ved Torben Oxholm og H. G. Rich. Vejlbj Krat, Riisskov. 1923: 200 jvf. 1924: 70, 97.
- Danske Pelsauktioner, Glostrup. 1964: 244. 1966: 117. 1970: 133.
- *Danske Presses Fællesindkøbs-Forening, Den. 1969: 6/7, 1970: 205. 1972: 140/41. 1973: 136.
- Danske Provinsslagtermestres Hudeauktionssalg v/ Søren Jensen & Holger Meyer. Glostrup. 1972: 36.
- Danske Retro ved Svend Erik Jacobsen. 1973: 53.
- *Danske Retro, A. Thyrring. 1923: 139. 1953: 221. 1960: 279. 1972: 139. 1973: 49.
- Danske Syrevækker Laboratorium I/S, Det, v/ E., J., H. og S. Andersen. Odense. 1967: 254.
- Danske Traadvarefabrik, Den, ved Emil Petersen og Sønner. Brøndbyernes Komm. 1940: 49. 1953: 202. 1960: 64. 1961: 192, 232. 1967: 157.
- Danske Vaskerimaskinfabrik, Den, v/ Georg Stage Petersen. 1961: 163.
- Danske Zodiac v/ Leo Boxenbaum, Frederiksberg. 1972: 25.
- Dansmed v/ Kuno V. Jensen. 1962: 90.
- Dansnor v/ Viggo Jeppesen. Gentofte. 1967: 133.
- Dansol Import ved Poula Minna Christoffersen - Dandan. Nykøbing S. 1969: 50, 121.
- Dansport ved E. Brevadt og J. Dam Sørensens. Lyngby-Tårnbæk. 1972: 186.
- Danspray Export v/ von Scholten. Gentofte. 1966: 146.
- Danstoker, I/S. Næstved. 1973: 214.
- Dan-Svea Automatservice v/ P. E. Matzen. 1970: 271.
- Dantec Marine I/S v/ Henning Allesø Jensen, Niels Erik Jørgensen, Per Meinert Møller og Per Qvist. Assens. 1973: 101.
- Dan-Teleco v/ E. Hein-Andersen. 1964: 149.

- Dan-Test v/ Dan Larsen, Ringsted, 1964: 241.
- Dantex v/ Gordon Pedersen, Hover komm., 1969: 210/211.
- Danticor (Danish Anticorrosion System) v/ Karl Kaj Hanssing, Frederiksberg, 1965: 104.
- Danto Etalage og Dekoration ved Ib Palle Dannesboe og Co, Elling komm., 1964: 127.
- Danton v/ Karl Julius Terkelsen, Randers 1952: 168.
- Dan-Tool v/ Jørgen Plæhn og Sven Erik Simonsen, Gladsaxe komm., 1961: 86.
- Dantorp-design Svend Rasmussen, Torpe, 1973: 104, 159.
- Dantrade ved Johann Böck, Gladsaxe, 1964: 204/205.
- Dantryk v/ Jens J. Andersen, Sydthy komm., 1971: 209/210.
- Dantør ved G. Jacobsen, Slangerup, 1963: 150.
- Dan-Ur v/ Bodil Petersen & Co. Tlkøb, 1968: 210.
- Danva Blikkenslagerforretning K/S, Ringsted, 1973: 22.
- Danwa Montage v/ Knud Larsen, Hvidovre, 1965: 199
- Danwash v/ H. Ring & S. Arvedlund, Helsingør, 1964: 243.
- *Danwear A/S v/ Wolsgaard og Knudsen, Silkeborg, 1970: 263, 1973: 226.
- Danwip ved Kristian Møller Nielsen og Hans Jørgen Nielsen, Køge, 1972: 31.
- Danwood ved Leif Hansen, Marvede komm., 1961: 23.
- Danwork v/ Flemming Møller, Århus, 1961: 97.
- Dany-Pels v/ Benny Nielsen, 1961: 200.
- Danylprint v/ T. H. Kristensen, Helsingør, 1965: 41.
- Danø, H. H. Gentofte Kommune, 1918: 120, 1952 15, 1960: 237, 1972: 159.
- *Dapi Silkeborg, v/ Aage Kjærgaard, 1937: 122, 1973: 194.
- Dapu v/ Johs. Jakobsen, Korsør, 1963: 25.
- Darelektro v/ Dyveke Reif, 1971: 117.
- Dargo Tryk ved Arne C. Petersen, 1963: 213.
- Darling Produkter v/ Ejnar Bisgaard, Århus, 1969: 122.
- Darmer, John. Orup, Roholt komm., 1964: 53.
- Darson ved Erling Andersson, 1946: 167.
- Darum Sogns Brugsforening, St. Darum, 1893: 40, 1902: 142, 1908: 50, 1909: 51.
- Darutex ved Arne Helge Stecher og Berg Nielsen, 1965: 147.
- Darville, John, 1961: 221.
- Darville, K., & Co. 1924: 4, 1939: 74, 1945: 156, 1949: 163, 1950: 6, 103, 1959: 65.
- Darwin Blomster v/ G. Pedersen, Ålborg, 1964: 22.
- Dasana v/ Flemming S. Krus, Odense, 1973: 79.
- Databyg v/ Poul Gede, Værløse, 1970: 3.
- Databørs, 1973: 125.
- Datafragt v/ Kurt Smergel, 1973: 113.
- Data-Kopi IS v/ Rothe og Lundqvist, 1970: 248.
- Data print v/ Finn Halling & Co, Rødovre komm., 1965: 201.
- Datateknik v/ B. Kold Rasmussen, Silkeborg, 1972: 226.
- Datsun i Farum v/ Johs. Holst og Søn, Farum, 1971: 44.
- Daugaard, H. Kolding, 1933: 99, 1935: 22, 1949: 140.
- Daugaard, N. J. Ringkjøbing, 1901: 16, 1903: 243.
- *Daugbjerg, Svend, 1955: 116, 1960: 211, 1962: 62, 1973: 68.
- Daugbjerg, Svend, Gladsaxe, 1973: 75.
- Dava Ingeniørfirma og Maskinfabrik v/ Aage Pilegaard, Svendborg, 1954: 191.
- Dauidsen & Mortensen, 1969: 79.
- Dauidsen, Chr., & Sønner, 1961: 82.
- Dauidsen, H., & Søn, Byggeforretning Vojens, 1955: 34.
- Dauidsen, Knud, & Co., I/S, Slangerup, 1970: 168.
- Dauidsen, L. P., & Sønner, Sønderborg, 1959: 253.
- Dauidsen, Martin, Aalborg, 1936: 14, 1938: 33, 1950: 221, 1955: 84, 1956: 160, 1962: 169, 1966: 222, 1968: 154, 1969: 17, 1972: 93.
- Dauidsen, Oskar, & Co.'s eftf., 1960: 210.
- Davdsen, P. H., Elektrik, 1967: 209.
- Dauidsens, Chr., Eftf. ved Poul Dauidsen, Kommanditselskab, Vojens, 1971: 11.
- Dauidsens, I/S Plesner, Træimport, 1963: 73.
- Dauidson, R. & W. Glasgow, 1904: 55.
- Dawi Kunstindustri Vagn Poulsen, 1947: 6.

- *Dawo v/ J. Grevenkop-Castenskjold. Rødovre komm. 1963: 17. 1973: 147.
- Daylight v. I. M. Lindegaard. Farum. 1965: 204.
- Dayton Skræderi v. Levin. 1946: 39.
- Daytronic v/ B. Gothenborg. Allerød. 1973: 169.
- Deatex v/ Otto Bødker. 1963: 9/10.
- Deauville v/ O. & T. Krook. 1956: 140. 1961: 210
- Debco Modelkonfektion v. A. Dam Petersen. 1949: 7.
- Debel Brugsforening. 1961: 54. 1962: 71.
- Debel Sko. 1961: 74.
- Debell, Holger. Frederiksberg. 1951: 9.
- Deco-Pack v/ Per Hjortbøl. 1968: 124.
- Deco Service v. C. O. Smith Jensen. Nykøbing F. 1954: 77.
- Decora Skilte v/ A. Ottosson. 1960: 40.
- Decorplast Akts & Co. K/S Rudbjerg. 1972: 219.
- Dederding, Emil. 1930: 145, 161. 1938: 22. 1941: 18, 38. 1946: 57. 1963: 128.
- Degn Design v/ Niels Jørgen Haulrich Degn og Holger Degn. Herning. 1972: 175.
- Degns, Lehman, Boghandel. Horsens. 1943: 149. 1971: 235. (2 anm.).
- Degmeier, D., & Søn. 1951: 262.
- Degn, Jørgen J., I/S, v/ J. og V. Degn. Bække. 1947: 148.
- Dehn Export Company, The. 1946: 203. 1964: 227.
- Dehn's, Gustav, Dampvadskeri. 1903: 212. 1950: 201. 1951: 3.
- Deichmann, Robert. 1959: 118.
- Deins, M. Boghandel. 1928: 192.
- De Ka-Text, A. m. b. A. Ikast. 1973: 103 185.
- Dekodan v/ A. Elstrøm & T. Falko, Sejs pr. Silkeborg. 1968: 209.
- Dekorationslageret v/ Finn Guldborg. 1966: 204.
- Dekorativ Kunst v/ R. Simonsen. Frederiksberg. 1968: 68.
- Dekorator Kr. Jørgensen & Søn. 1951: 53. 1953: 248.
- Dekostat v/ E. Gade-Jørgensen. Tårnby. 1969: 145.
- Deko-stof v/ Erik Andersen. Næstved. 1970: 207.
- Dekotex v. Steen Petersen, Frederiksberg Slotssogn. 1965: 225.
- Delaroière & Leclercq, Scandinavian Agency. Indehaver Aksel von Gerhardt. 1933: 246. 1939: 182.
- Dela Trading, Textilier og Stålautomater. 1964: 148
- Delefix ved Arthur Bernhard Petersen. Herning. 1964: 46.
- Deleuran, J. P., & Søn. Esbjerg. 1950: 72.
- Delfin både. Vordingborg. 1971: 249. 1972: 3.
- Delfin Hobby Service v. Vestergaard-Hansen. Frederiksberg komm. 1955: 246.
- Delicateria, I/S v/ Bent og Jesper Nielsen. 1970: 225/226.
- Delicious Frugt ved Andreasen og Rasmussen. Brøndbyernes komm. 1955: 89.
- Delikat v/ Leo Kristensen. Aalborg. 1947: 166.
- Delikatessen ved H. Jensen og E. Nielser. Næstved. 1961: 219.
- Delos, Kommanditselskabet, v. M. L. Stigaard & Co. Roskilde. 1948: 150. 1953: 105.
- Delphon v/ Erik Mikkelsen. Gladsaxe. 1967: 78.
- Delta Belysning, v/ Børge Bahr. Tårnby komm. 1964: 145.
- delta design denmark ved S. Aa. Christensen og U. L. Kristiansen. Gentofte. 1973: 252.
- Delta Photos ved Gregers Nielsen & Co. Frederiksberg. 1969: 231.
- Delta Trade ved Ravn Nielsen & Thobocarlson, Randbøl komm. 1963: 131.
- Deltromic ved Finn Curt Warming. Gentofte. 1970: 204.
- Dematex ved Detlev Schönwandt. Frederiksberg. 1953: 119.
- Den: se næste betydende ord.
- Dencker & Sønner. Ålborg. 1971: 17.
- *Denco v/ K. Vig Jensen. Høje-Tåstrup. 1970: 251. 1973: 211.
- Den-Kemi v/ E. Rasmussen. Ballerup-Måløv. 1972: 80, 83.
- Denma-Møbler, I/S, Slagelse, ved Orla Poulsen og Oscar Jungslund. 1961: 235. 1967: 266, 269.
- Denmann, Aage Christian. 1952: 18. 1961: 166.

- Denman Værktøj v/ T. Denman. 1971: 2.
- Denniø v/ Kurt O. Pedersen. 1964: 214.
- Dennotex ved Børge Denholm. 1961: 190.
- Densin tekn. kem. Industri v/ Axel H. R. Gerres. 1948: 202. 1959: 243/244. 1962: 225. 1963: 39.
- Denta-Danica, Dentallaboratorium ved Straagaard & Rohard. Frederiksberg. 1969: 202.
- Dental-Chemo v/ cand. pharm. Poul F. Stricker. Esrum. 1960: 171.
- Dental Electronic v/ Flemming Julin Hansen. Gladsaxe. 1972: 158.
- Dentalfabriken Fysika, v/ tandlæge Orla Than-Jensen, Skovby, Østjylland. 1955: 133.
- Dental Institutet v. F. Dipo. Frederiksberg. 1953: 223.
- Dental service v/ F. Kalman & H. Weesgaard. Gladsaxe komm. 1971: 61.
- Dental-Teknik v/ Valdemar Hansen. Vejle. 1971: 186.
- Dentamo ved Knud Claës Andersen. Frederiksberg. 1951: 260.
- Dentax International (Office Requisites) v/ Ravden. 1968: 191. 1969: 153.
- Dentina v/ fru Gerda Louise Kyed. Lumby komm. 1969: 244.
- Dentio v/ E. Bildung. 1948: 18.
- Den-Trade v/ Jørgen Skov. Horsens. 1970: 220.
- Denø v/ Poul Jensen. Brøndbyernes komm. 1964: 54.
- Depotet, Brdr. Jensen. 1971: 138.
- Derba Import v/ Wagn Berthelsen. Glostrup. 1966: 164.
- Deres baby's udstyr ved Svend Aage Petersen. Viby J. 1968: 64.
- Deres Brille ved Henning Orby. 1968: 106.
- Deres brudeekspert v/ Alf Damgaard. Herning. 1971: 217.
- Deres Frisør v/ Birgit Juul Christensen og Poul Erik Hindkjær Hansen. Herning. 1969: 220.
- Deres Hunde Frisør v/ Mona Wulff. Holme-Tranbjerg komm. 1969: 224.
- Deres Murer v/ Leif Sabroe Jensen. Birkerød. 1970: 218.
- Deres Møbel- og Tæppeekspert ved Ingolf Bjørk Andersen. Esbjerg. 1968: 123.
- *Deres Regnskabschef v/ H. A. Lindahl. Gentofte komm. 1962: 112. 1973: 125.
- Deres Sko konsulent ved H. R. Rasmussen. Tårnby. 1968: 64.
- Deres Supedmarked v/ E. Jørgensen. Haderslev. 1971: 121.
- Deres Tøj v/ H. Holst Nielsen & Aage Egholm Christensen. Brønderslev. Brønderslev. 1970: 243.
- Deres Tømrer v/ Per Sabroe Jensen. Birkerød. 1971: 35.
- Derisol v/ W. Hansen. Vissenbjerg komm. 1967: 61.
- Dermodan v/ Birgit Borchost. Tikøb komm. 1966: 184.
- Desam Packing Corporation. 1956: 147. 1960: 149. 1962: 163.
- Desam Packing Corporation (Depaco) filial i København. 1971: 68.
- Design v/ Johs. Studstrup og Jen Jul Studstrup. Ålborg. 1967: 94.
- Design Analyse Center v/ Niels Andersen Odense. 1968: 217.
- Design Copenhagen ved Palludan-Nielsen. Brøndbyernes komm. 1959: 83.
- Designa v. P. Lund-Jensen. Allerød. 1973: 143.
- Desinfektor ved K. Schou. Aarhus. 1933: 116.
- Desinfector's, A/S, Eff. Kemisk Fabrik, Niels Erichsen. Frederiksberg. 1922: 52. 1929: 234, 298. 1952: 220. 1956: 180. 197.
- Desirce Opmaskemaskiner ved Jytte Badden. 1960: 31.
- Desitec v/ M. Andersen. Værløse komm. 1970: 124.
- Det: se næste betydende ord.
- Detailmejeriernes Fællesindkøb a. m. b. a. Risskov, Vejlbjby-Risskov komm. 1962: 194. 1963: 125. 1965: 155.
- Detail-Mejeriet, Ahornsgade 25, ved K. Johansen og Sv.-Aage Kjær Jepsen. 1961: 145.
- Detail-Mejeriet Brokær v/ Helen Krog og Henrik Krog. Brøndbyernes komm. 1965: 194.
- Detail-mejeriet, Lavendelstræde 14, v/ B. Christensen & E. Andreasen. 1966: 229. 1968: 67.
- Detector v/ Knud Stuhr. Aalborg. 1954: 77. 1964: 89.
- Dethleffsen, Herm. G. Aabenraa. 1920: 178.
- Detlefsen, H. Korsør. 1912: 102.

- Dethlefsen's Lorenz P., efterfølger ved Siegfried Sørensen og Lucie Dethlefsen. Tønder. 1961: 208. 1969: 199.
- Deveka ved Kr. Bertelsen. Skydebjerg-Orte komm. 1951: 189. 1952: 41.
- Dia Design v/ Ejnar Larsen. Ikast. 1968: 227.
- Dia Kopi v/ Erling Poulsen. 1970: 137.
- Diamit v/ C. Enevold Nielsen. Odense. 1953: 131.
- Diamonair Dania v/ E. Marsbøl. Gentofte. 1973: 202.
- Diana Garn v/ Bent Jørgen Puls. Gentofte. 1966: 161.
- Diana-Huset I/S v/ Axel Borch-Jensen & Co. Dianalund. 1973: 255/256.
- Diana Skovtjære v. M. Skude. Nr. Vedby. 1954: 231.
- Diana-Sport v/ K. V. Stovgaard. Middelfart. 1968: 76.
- Dianalund malerforretning ved brødrene Brøndum. Tersløse-Skellebjerger komm. 1953: 29.
- Dia-Plast v/ Bendt Thonbo. Glostrup komm. 1962: 37.
- Diasats v/ Poul E. Knudsen. Køge. 1967: 130.
- Dibbern's, E., efft. v/ Kaj og Gert Dibbern. Rødby Havn. 1963: 174/175, 211.
- Dich & Co. Randers. 1889: 213. 1926: 37. 1939: 236. 1940: 57. 1944: 182. 1963: 1.
- Dick, Erik A. Svostrup komm. 1959: 132.
- Dichmann/s Automobile. Nykøbing F. 1964: 109.
- Dico Konfektion v/ E. Simper. Frederiksborg. 1968: 68.
- Dico Konfektionsfabrik v/ Ejnar V. Simper. Korsør. 1967: 15/16.
- Dideriksen, Hans G., Murer-, entreprenør- og ingeniørfirma v/ Hans G. Dideriksen, Vinkelgade 23. Otterup. 1970: 194.
- Dideriksen, Kay. 1973: 255.
- *Dideriksen, Kay. Rødovre komm. 1963: 37. 1973: 249.
- Diedrichsen, Sønke, & Sønner, Byggeforretning. Burkal komm. 1961: 220.
- Dieco Scandinavien, Deutsche Import Export v/ Lizzi Andersen. Gladsaxe. 1965: 73.
- Dicka ved Poul J. Jelgren. Tårnby komm. 1961: 150.
- Diesel & Casting Repaiers v/ K. M. Jensen. Lyngge-Uggersløse komm. 1966: 133.
- Diesel Service v/ Andersen & Junker. Hillerød. 1973: 169.
- Dietra Danish Im- & Export Trading v/ Ingstrup-Hansen. 1956: 148.
- Difa Korsør, I/S, v/ Jørgen Kold Jensen og Bernt Hansen. 1970: 35, 102.
- Digegården ved S. Boesen. Grevinge komm. 1960: 153.
- Digitem, I/S v/ C. Thulin, B. Bjerringfelt og R. Nienstædt. Gentofte. 1969: 178.
- Digmann, Jens Christian. Silkeborg. 1942: 58. 1956: 149.
- Digmanns, M., Bog- & Papirhandel ved J. Chr. Digmann. Silkeborg. 1921: 274. 1956: 149.
- *Digsmed Design. Roskilde. 1969: 172. 1970: 233. 1971: 20/21, 234. 1972: 170. 1973: 142.
- Digsmed Woodcarving ved Steen Flemming Digsmed. Roskilde. 1964: 187. 1965: 76. 1967: 4.
- Dickers, G., & Co.'s Forhandling for Danmark ved Andreas Peter Allerup. 1931: 47. 1959: 12. 1969: 195.
- Dimaexport v/ O. I. Blaust. 1970: 152.
- Dimos v/ E. Nilsson. Roskilde. 1965: 167.
- Din butik v/ Birte Knudsen og Susanne Andersen. Århus. 1972: 98.
- Diner Gourment Transportable ved Erik Klestrup og Henry Nielsen. 1955: 180. 1963: 131.
- Diner Transportable Hos Gerda v/ Gerda Dyreborg. Odense. 1968: 29.
- Dinésca ved Grethe Dines. Odense. 1950: 68.
- Dinsen, Axel, og Søn. Øster Lindet komm. 1963: 121.
- Dinesen, Neergaard. 1935: 207.
- Diness, Poul. Holbæk. 1953: 10. 1957: 201. 1959: 38. 1961: 101.
- Diplom Records og Musikforlag v/ Børge Binderup. Gentofte. 1958: 8.
- *Diplom-Tryk v/ Børge Binderup & Co. Gentofte. 1966: 31. 1973: 88.
- Diplom-Tryk v/ Gunnar Tassov. Søllerød. 1973: 89.
- Diploma ved Alexander Karsberg. 1943: 71.
- Direct Advertising v/ Christian Borreschmidt Kruse, Lars Sunn Pedersen og Svend Thorleif Arneberg. Abyhøj. 1969: 49/50, 204.

- Direkte Vin v/ Lilly Hoffmann. Næstved. 1968: 128.
- Direkttransport v/ Tonny Bardum. 1967: 98.
- Dirksen & Giessing. 1937: 22. 1940: 133.
- Diro v/ Jytte Jensen og Elly Hansen. Århus. 1960: 118.
- Discos Discos International Security Currency Optional System / Ths. Sonne. 1967: 266.
- Dishwasher v. Egon Bodilsen. Frederiksborg komm. 1963: 96.
- Display ved Herbert B. Schwarz. 1961: 207.
- Dissing & Lindhardt, I/S. Hirtshals. 1966: 69.
- Dissing Keramik, Hovedgaard v/ Willy Andersen. 1967: 104.
- Distler & Co. 1925: 3.
- Ditlevsen, Arne, & Co. Vallensbæk komm. 1961: 136.
- *Ditlevsen, Arne, Vanløse Auto Centrum. 1962: 96. 1973: 182/183.
- Bitte's Blomster v/ Edith Andersen. Århus. 1957: 116.
- Dittmanns, Haldan, Eftf., fh. fh. 1945: 2.
- Divan og Madrasfabrikken Aktuel ved A. Larsen & B. Enkebøll. 1939: 75. 1961: 100.
- Diwa Manufacturing Company ved O. Nielsen. Gentofte Komm. 1943: 29. 1947: 162. 1958: 87. 1964: 161.
- Dixi, P. V. Rolandsens Metalvarefabrik. 1946: 203.
- Dixi Condilori & Biscuitfabrik v/ H. Koch. Gladsaxe. 1968: 192.
- Dixon Souvnir. 1959: 225.
- *Dizzy Design v/ Regitze Nordestgaard og Jan Wanters. Gentofte. 1971: 177. 1973: 225
- Djeld Brugforening. 1939: 173. 1940: 75. 1941: 77, 221. 1943: 83. 1948: 14. 1963: 107. 1967: 219. 1972: 101.
- Djurs handel v/ A. Pedersen. Midtdjurs. 1973: 165.
- Djurs-Huset v/ E. Poulsen og Søn. Nørre Djurs komm. 1970: 36.
- Djurslands Elektro v/ Nils Brydegaard. Følle, Thorsager-Bregnet komm. 1961: 139.
- Djurslands Fritidshuse v/ Erling Madsen. Ebeltoft. 1970: 128/129.
- Djurslands Margarinefabrik. Grenå. 1970: 237.
- Djurslands Ny Oliefyrservice v/ Anker Nielsen. Nørre Djurs komm. 1971: 104.
- Djurslandsposten v/ chefredaktør, cand. polit. Otto Preben Elmenhoff Winge og fru Vibeke Elmenhoff Lund. Randers. 1970: 120.
- Djurslands Skærvefabrik v/ T. Bønløkke Andersen, P. Bønløkke Andersen og R. Bønløkke Andersen. Hyllested Rosmus komm. 1968: 14.
- Djurslands Textilsystue v/ Margrethe Nygaard. Midtdjurs komm. 1970: 240, 267.
- Doberæk, Ivan. 1934: 4.
- Docu-data v/ E. Thomsen. Helsingør. 1970: 267.
- do do sport I/S v/ Tom Dalgaard & Palle Olsen. Hvidovre. 1973: 165.
- Dofø Checse. Haderslev. 1954: 221. 1956: 126. 1961: 166. 1965: 20/21, 229. 1968: 5. 1969: 18. 1970: 11. 1971: 9/10, 58. 1972: 46, 200. 1973: 39.
- Doggerbank Fiskeexport v/ Henry Esperesen & Søn. Hirtshals. 1967: 55.
- Dohlmann, F. C. 1951: 223. 1953: 207. 1972: 243.
- Dokkedal Både ved Knud Sørensen. Hadsund komm. 1963: 47.
- Dr. Benedicte's Fodhvilere ved Hans Ziirsen. 1925: 178. 1958: 183.
- Dr. Hans Lützhøft. Gentofte. 1963: 227.
- Dolco v/ P. Døllerup. Glostrup komm. 1959: 96.
- Dolsgaard Sæbefabriker ved Th. Hansen & Co. Varde. 1929: 283/284.
- *Domex v/ brdr. Larsen. Hadsund. 1967: 226. 1973: 35.
- Dominicus Frederiksen & Søn I/S. Lavensby. 1971: 131.
- *Domino v/ R. Schou. Fredericia. 1970: 233. 1973: 198.
- *Domino Møbler v/ N. C. Poulsen. Holstebro. 1971: 28. 1973: 88.
- Dommerby's, P. P., Efterfølger ved Grauenkjær og Thomsen. Randers. 1933: 257/258. 1934: 246.
- Domnick v/ Hans Jacobsen. Frederiksborg. 1971: 150.
- Domus-A v/ Børge Nielsen. Værløse. 1966: 223. 1969: 70.
- Domus Artis (Kunstens Hus) v/ F. W. Heiber. 1965: 39.

- Domus 20 I/S ved Søren Harpøth Samsig og Ole Krogh. Frederiksberg. 1972: 217.
- Domus Vista Bog- og Papirmarked I/S v/ Jespersen og Øverup. Frederiksberg. 1972: 125.
- *Donaco v/ Andreas Holm og Kai Aakmann. 1960: 303. 1973: 80.
- Donaco v/ Andreas Holm og Kai Aakmann. Rødovre. 1973: 83.
- Donako v. Walther Binder. Vordingborg. 1942: 197.
- Donde, E. 1970: 10.
- Don-dress v/ R. J. Donde. 1954: 85.
- Donnerups Fabrikker. Aarhus. 1948: 192. 1949: 155.
- Dons, K. P. M. 1915: 302. 1921: 60. 1925: 157. 1951: 213. 1956: 110.
- Dons, Poul, 1956: 176.
- Donslund og Omegns Brugsforening. 1916: 425. 1920: 72. 1921: 152. 1923: 158. 1924: 102. 1925: 80. 1929: 101. 1931: 105. 1939: 114.
- Dops, Dansk Offset Produktion v. Ole Frydenlund og Steffen Blinkenberg. 1969: 27, 170.
- Dops Manufacturing Comp., The, v/ C. & K. Hahne, 1947: 113. 1962: 55.
- Dorph's efft., brdr. K. & S. Johansen. Odense. 1956: 84.
- Dorf brugsforening. Dronninglund komm. 1955: 105. 1967: 26.
- Dorita ved Oskar Jensen. Ikast komm. 1961: 116.
- Dorlaine v/ M. Kristensen. 1948: 3.
- Dorph, Hugo, ved Hugo Dorph og Bøie Dorph. Taastrup Komm. 1944: 194. 1963: 139. 1965: 204.
- Dorré Modeller v/ Aase Celinder. 1954: 59.
- Dorthe v/ Tage Bruun. Frederiksberg komm. 1962: 168.
- Dorthy Konfektion v/ Børge Hjortshøj. Århus. 1966: 14.
- Dot-Danish Overseas Trade v/ K. A. Buck. Tårnby. 1971: 213.
- Dotek, bureau for fremstilling af teknisk dokumentation v/ E. Boile Nielsen. 1973: 53.
- le Dous, C., & Co. 1935: 27, 54, 284. 1938: 4.
- Draby Brugsforening. 1931: 84.
- Drabæks Mølle v/ Bernhard & Carl S. Nielsen. Lunderskov. 1929: 22. 1957: 191.
- Drachmann & Roste. Aalborg. 1903: 203. 1906: 260.
- Dracko v/ Jørgen Nilsson. Dragør. 1968: 102.
- Dragerforeningen paa Københavns Hoved- og Godsbanegaard. 1927: 48/49. 1929: 43. 1935: 131. 1937: 200. 1939: 46. 1942: 45. 1943: 26. 1944: 28. 1945: 58. 1946: 40. 1947: 107. 1949: 25. 1952: 34. 1956: 42. 1958: 27. 1960: 78. 1963: 8/9. 1966: 41. 1967: 70. 1968: 92, 114. 1970: 56. 1971: 77. 1973: 87.
- Dragsbæk Margarinefabrik v/ Poul Nielsen. Thisted. 1973: 250.
- *Dragsbæk Margarine- og Sæbefabrik v/ G. og Poul Nielsen. Dragsbæk, Thisted landsogn. 1955: 242. 1973: 250.
- Dragstrup-Skallerup Spare- og Laanekasse. Thorup Skole. 1889: 355. 1893: 50. 1904: 56. 1925: 96. 1934: 192. 1959: 150. 1966: 123. 1970: 220.
- Dragør Auto Værksted v/ P. Johannessen og Kr. Nielsen. 1971: 87, 123.
- Dragør Bådmotorservice v/ E. Borch. 1968: 20.
- Dragør Bogtryk v/ Otto Lakner. St. Magleby komm. 1962: 210.
- Dragør Døre v/ W. Strandgård Jensen. 1968: 218.
- Dragør Glas v/ Per Jacobsen. St. Magleby. 1972: 181.
- Dragør Kiosk, v/ P. E. Poulsen. Dragør Kommune. 1923: 114.
- Dragør Marina v/ J. Søgaard og E. Hansen. St. Magleby komm. 1971: 259.
- Dragør Sport v/ Jørgen Holm. 1972: 188.
- Dragør Tømmerhandel v/ H. J. Larsen & Co. 1970: 141. 1971: 168.
- Drama-Film v/ Niels Roed Sørensen. Århus. 1973: 33.
- Dranelle kjoler v/ I. Drasbæk. Fredericia. 1960: 249, 253.
- Drantum Brugsforening. Brande komm. 1967: 16.
- Dreiagers, L. P., Efft. Jørgensen og Bentzen. 1966: 105.
- Dreier, Th., og Rask Nielsen I/S. Nyborg. 1972: 111.
- Dreisler. Nørresundby. 1967: 26.
- Dreiøes, H. Junker, Efft. v/ Erik Junker Dreijøe. Odense. 1955: 55.
- Drejfeldt, Richardt & Søn. 1961: 194.
- Drengemagasinet v/ Svend Kruse, Roskilde. 1960: 69. 1973: 144.

- Dreng- og Juniormagasinet Junior v/ John Sanning Hansen, Randers, 1971: 248.
- Dreslette Sogns Brugsforening, 1926: 138, 1934: 69, 1952: 36, 1964: 71.
- *Dreslette Sogns Spare- og Laanekasse, 1889: 323, 1890: 29, 1892: 122, 1893: 48, 1895: 95, 1900: 62, 197, 1909: 315, 1913: 266, 1919: 103, 1921: 67, 1923: 63, 1932: 239, 1934: 15, 1936: 36, 1944: 119, 1947: 69, 1949: 48, 1954: 6, 1955: 180, 1958: 208, 1960: 106, 1964: 56/57, 1966: 89, 1967: 207, 1969: 197, 1973: 69.
- Dreslette Sogns Spare- og Lånekasse, 1973: 69.
- Dressform (Danmark) v/ Klaus Vaqué, Ikast, 1971: 18/19.
- Dressing v/ Poul Hambro Danchell, Århus, 1961: 17.
- Drewsen & Nellemann, Nyborg, 1897: 145, 1903: 15, 1933: 61, 1937: 160, 1947: 69, 1953: 253, 1957: 110.
- Dreyer, Carl L. Frederiksberg, 1916: 369, 1931: 140, 162, 1952: 253, 1960: 91, 288, 1966: 59.
- *Dreyer, Kr. 1969: 186, 1973: 156.
- Dreyer, P., & Co. Svendborg, 1946: 64, 1960: 194.
- Drogos v/ A. Hemme, Søborg, 1937: 95.
- Dronninglund Boligmontering v/ J. I. Pedersen og H. H. Larsen, 1971: 45.
- Dronninglund Brugsforening, 1903: 128, 1905: 240, 1906: 66, 114, 1908: 102, 1913: 73, 1917: 186, 1918: 175, 1921: 147, 1923: 288, 1937: 163, 1938: 128, 1947: 74, 1960: 291, 1972: 88.
- Dronninglund Herreds Bogtrykkeri, Dronninglund, (Østvendysse Avis) v/ Poul Christensen, 1955: 92.
- Dronninglund Isenkramforretning v/ Karl Kjeldsen, 1965: 115.
- Dronninglund Maskinfabrik ved S. K. Nielsen, 1954: 125.
- Dronninglund Møbelforretning v/ fru Else Marie Olesen og disponent Hans Larsen, 1969: 145.
- Dronninglund Sparekasse, 1967: 196, 203, 1970: 28, 1971: 156, 206, 1972: 181, 1973: 59, 190.
- Drost & Rye Petersen, 1923: 55, 1951: 53, 1956: 10, 1957: 94, 1960: 303, 1965: 3, 1969: 10, 1970: 119.
- Drostholm Chemicals v/ E. og H. Drostholm Søllerød, 1969: 153.
- Drucker, H. I., & Søn, 1889: 101, 1897: 158, 1911: 320, 1914: 38, 1915: 313, 1916: 74, 1922: 243, 1941: 2, 85, 123, 1944: 5, 1959: 139, 1965: 160.
- Druen, Harald Knudsen, Aalborg, 1943: 122.
- Drug Store v/ S. E. Goldschmidt, Gentofte komm, 1963: 48.
- Dræby & Jørgensen, 1951: 138.
- Drølse, Carl, 1903: 49, 116, 136, 1917: 312, 316, 1919: 228, 1922: 222, 1957: 47, 1965: 133.
- Drømmepriser v/ Uffe Bjerggaard Jensen, 1969: 210.
- Drøsbro Andelsmejeri, Vejerslev, 1970: 161.
- Drøsselbjerg Brugsforening, 1932: 76, 1933: 57, 1939: 147, 1942: 151, 1949: 186, 1952: 195, 1953: 201, 1956: 33, 153, 1957: 237, 1958: 145, 1960: 154, 1962: 155, 1964: 1, 1966: 25, 1968: 36, 1969: 16, 1973: 51.
- Dubo-Huset v/ Vinther & Madsen, Ikast, 1967: 109.
- Duch, Lauritz, Odense, 1916: 293, 1929: 302, 1939: 56.
- Duch's, Th., Vinhandels Eftf. v/ Robert Jørgensen, Gentofte, 1958: 248.
- Duckert's, D., Rideudstyr, 1960: 230.
- Ducon I/S v/ E. Fischer og J. Bukholt Hansen, 1965: 196.
- Due, Holger, Fr.berg, 1961: 221, 242, 1963: 52.
- Due, Karl, I/S, Randers, 1971: 215.
- Due, Leif, & Søn, Århus, 1973: 187.
- Due, N. A. 1946: 150.
- Due, Mogens, Stenløse-Veksø komm, 1963: 55.
- Dues Konditori v. Preben Due, Nykøbing F, 1951: 247.
- Duedam Vinimport, 1972: 141.
- Dueholm Marketing, Gentofte, 1973: 203.
- Duelund, Johan, 1944: 28, 154, 1945: 68, 1947: 112, 1949: 39, 1955: 160, 1962: 175, 1967: 34, 37.
- Duelund, Johan, Eft. (Clausen & Momme), 1919: 226, 1924: 269, 1950: 215.
- Due-Petersen N., & Kryger, Svendborg, 1910: 298, 1945: 142, 1959: 279, 1970: 20.
- Due-Skilte v. H. Ferdal, 1958: 164.
- Dufresne & Thøgersen, Fredericia, 1922: 236.

- Dugoleit Plastic, I/S, v/ P. Thomsen og E. Forsberg. 1968: 206.
- Dujardin, A. Kallundborg. 1916: 188.
- Duke Manufakturering Company ved Christensen & Jensen, Gladsaxe komm. 1962: 163, 1972: 224.
- Dukkeskofabrikken Mitzi ved K. Saxild. 1949: 110.
- Dukke- og Stofdyrfabrikken Nielcort ved Nielsen & Curth. 1932: 119.
- Duks Alling Mølle, I/S, v/ de ansvarlige indehavere S. P. Andersen, Erik Andersen, Poul Andersen og Jakob Andersen, Grønbæk komm. 1963: 52.
- Dumatic v/ H. Klinke, St. Magleby. 1967: 118/119.
- Duntex v. Aage Nielsen, Skive. 1965: 215.
- Duplex v/ Lydia Thomsen, Gladsaxe komm. 1957: 224.
- Duplik ved Hans Jørgensen, Haderslev. 1943: 109.
- Duplikeringsbureauet Dania ved E. Bentzen. 1947: 104.
- Duplofoto ved John Bengt Ekberg. 1962: 236.
- Dupont Design ved René Dupont og Finn Frydenlund Larsen, Frederiksberg. 1969: 60.
- Dupont Electronics. 1970: 264.
- Dupont, H., & Søn I/S, Holstebro. 1973: 34.
- Dupont, H., & sønner, Gladsaxe. 1967: 48/49.
- Durland & Co. 1949: 26.
- Duronik ved E. Mathiasen, Ågerup-Kirkerup komm. 1968: 159.
- Durup Andelsmejeri-Kreds' Sparekasse. 1916: 419. 1919: 246. 1923: 149. 1934: 243. 1938: 156. 1958: 254. 1962: 73. 1970: 30.
- Durup Brugsforening. 1926: 127. 1932: 175. 1938: 13. 1943: 103. 1959: 24. 1971: 61.
- Durup Sparekasse. 1973: 74, 220.
- Durup Vandværk, Interessentskabet. 1929: 305. 1959: 50.
- Duthorn v/ Inger Thomasen, Gladsaxe. 1963: 168.
- Duus, A., & Co. Aalborg. 1895: 141. 1896: 85. 1905: 32. 1920: 16, 37. 1922: 250. 1924: 13, 14. 1927: 13. 1935: 293. 136: 14. 1937: 31. 1953: 222. 1972: 183. 1973: 183.
- Duus, A., & Co. København. 1935: 293.
- Duus, Axel, Fåborg. 1967: 260. 1968: 38.
- Duus', L. P., Eftflg. ved Carl Hoffmann. 1950: 47.
- Duvier's, Aug., Eftf. 1918: 258. 1940: 179. 1950: 104. 1963: 192.
- Dybbro, Sejer, Slagelse. 1951: 167.
- Dybbroe, I. Århus. 1969: 105.
- *Dybbøl Im- og Export v/ E. Simonsen og Co. Sønderborg. 1973: 70, 164.
- Dybbøl maskinfabrik v/ J. Hemmingsen, Dybbøl. 1965: 88.
- Dybkjærs Chr. Møbelforretning v. Sigurd Dybkjær, Kolding. 1939: 88. 1940: 89.
- Dybosan v/ B. Dybdahl. 1968: 163.
- Dybosan Import v/ B. Dybdahl 1968: 163.
- Dybvad Parfumeri w/ P. Nyborg Christensen. 1967: 216.
- Dyco Serigraf v/ Erik Nielsen, Odense. 1964: 30.
- Dyhr, Sv. Gentofte komm. 1963: 191.
- Dyhrbergs, Chr., Eftf. 1958: 211.
- Dyla Konfektion v/ V. Lauridsen. 1967: 264.
- Dylmers, W., Boghandel, Aarhus. 1938: 130. 1959: 63.
- Dylovs Møbler, Frederiksberg. 1969: 242.
- Dymas v/ Svensson og Heesch, Gladsaxe. 1964: 83. 1967: 234.
- Dymer-Co v/ Solveig Hejk Jørgensen. 1968: 171.
- Dynamic Sales Organisation v/ Jørn Aaboe Jensen, Korsør. 1968: 120.
- Dyna-Start v/ K. E. Jensen og G. C. Viskinde. 1952: 152.
- Dynamotor v/ Mogens Andersen, Roskilde. 1969: 198.
- Dynamotor Bjerringbro ved K. E. Frederiksen og N. Ingemann Sørensen. 1960: 173. 1971: 43.
- Dynatron I/S v/ S. Forsberg Bjerregaard & Steen Starmose, Rødovre. 1973: 127, 128.
- Dyrbye, Martin. 1917: 203. 1929: 7. 1938: 77. 1939: 23, 140. 1943: 93.
- Dyrehave-Huset ved Per Bitsch, Gentofte. 1972: 176.
- Dyrehavemøllen ved Holger Jensen, Hjulby. 1936: 131.
- Dyrevennen v/ B. Pedersen, Esbjerg. 1969: 240.
- Dyrnov og Hansen. 1963: 243.
- Dyssehøj Auto v/ Harry V. Madsen, Brand. 1960: 243.

- Dyzi v/ Jytte Pedersen. Gladsaxe. 1971: 184.
- Düngemittel-Verkaufs-Kontor der Chemischen Düngerfabrik Rendsburg, Gesellschaft mit beschränkter Haftung. Aabenraa. 1921: 232.
- Dürdler & Lindhardt. Aalborg. 1921: 170.
- Dækcentralen I/S. Grindsted v/ Henry Nielsen & Inge T. Jørgensen. 1971: 102.
- Dæk-Importen, Gregers Andersen. Ålborg. 1960: 188.
- Dänische Butterexportvereine. Århus. 1967: 122.
- Dänische Forellen Produzenten. Vokslev komm. 1959: 113. 1971: 82.
- Dänische Handarbejts-Gilde. 1967: 149.
- Dänische Konservenfabrik v/ H. Handværk Jensen. Odense. 1962: 38. 1967: 41.
- Dänischer Forellen Export. Brandekomm. 1965: 63. 1966: 205. 1967: 200. 1968: 30, 185. 1972: 133.
- Dännemark, W. 1937: 156.
- *Døgnservice v/ C. Molbeck Andersen & Co. 1971: 187. 1973: 3.
- Døgnservice v/ Jørgen Skovbon. Ballerup-Måløv. 1973: 40.
- Döllner, Jørgen. 1940: 131.
- Döllner, T., & Søn. Taarnby komm. 1951: 35. 1955: 15.
- Döllners, I. G., Eftf. v/ Leif Albinus-Jørgensen. Odense. 1969: 118.
- Dørge, A., & Co. 1965: 98.
- Døring, P. Joh. Odense. 1933: 202. 1941: 8. 1954: 105.
- *Døstrup Sogns Spare- og Laanekasse. 1922: 218. 1925: 105. 1935: 174. 1938: 165/166. 1946: 128. 1948: 143. 1956: 181. 1959: 185, 239. 1963: 151. 1971: 206/207. 1972: 192.
- E** A-Huset ved Erling Andersen. Vejle. 1972: 123.
- E. B. A. v/ Ole Pærregaard. Århus. 1971: 112.
- E. B. Foto ved H. Enggaard og Andreas Bentsen. Hørve. 1971: 138.
- EB-huse v/ Erling Olsen og Bent Svendsen, Interessentskabet. Rødby. 1971: 15.
- E. B. I. v/ E. Grønning. Gentofte. 1966: 161.
- E-B. Packing Machinery v. E. Bruhn. Vejby-Risskov komm. 1958: 8.
- E. B. C. Company, The, ved E. Brøgger. 1952: 238. 1953: 207.
- E. B. F. v/ B. Schmidt-Rasmussen. 1970: 151.
- E. B. M. v/ Knud D. Nielsen. Vinderup. 1969: 211.
- E. C. el-installationsforretning v/ Bent Højbjerg Pedersen. Nykøbing-Rørvig. 1971: 175.
- E. C. Reproduktion, Ebbe Christoffersen. 1967: 4.
- E. C.-Trading v/ Else Carlsen. Helsingør. 1973: 126.
- EDS-Beton K/S. Århus. 1973: 244.
- *E. & E. Radio v/ L. Erichsen & A. Enevoldsen. Hanstholm havn. 1967: 123. 1973: 198.
- E F A-møbler v/ Frede Andersen. Ølsømagle. 1966: 107/108.
- E. G. H. Elmontage og Metalvarer v/ E. G. Hansen. Høje-Tåstrup. 1972: 210.
- E. H. Byggeri v/ E. og H. Strunge Jensen. Åbyhøj. 1970: 89.
- E. H. Sko ved Erik Hansen. Skanderborg. 1969: 101.
- E. og H.-Salonen, Nykøbing F., v. E. Andersen og H. Rasmussen. 1964: 49.
- E. K. Marked v/ K. K. Møller og Per Møller Grenå. 1970: 250.
- E. K. Marked v/ E. Vejrum Michelsen & Co. Fredericia. 1971: 104.
- E. K. Olie. Esbjerg. 1973: 87.
- E. K. Research v/ Ernst Kalstrup. Ålborg. 1973: 207.
- E. K. trælakering v/ Lili Kellvig. Kolding. 1970: 247.
- EL-Logik v/ Finn Sørensen. Glostrup. 1972: 138.
- E. L. Metal v/ Brdr. E. & L. Jørgensen. Brøndbyerne. 1969: 187.
- E. M. Fiberglas K/S v/ Erling Christensen. Juelsminde. 1973: 37, 53/54.
- E. M. Yacht ved E. M. Jensen. Gentofte. 1973: 89.
- EMCA v. Carljohan Balle. Slangerup landsogn. 1964: 243.
- E. M. M. A. Electronic Materials & Machinery Agency v/ E. Hendeliowitz. 1972: 220.
- E. R. Plastic-industri. Nykøbing F. 1963: 225. 1964: 30, 43.

- E. S. Handsker ved Erik og Søren Møllegaard. Gentofte. 1969: 207.
- E. S., Kommanditselskabet. Ikast. 1971: 236. 1972: 8.
- ES C-Electronic Systems and Control v/ B. Steimann Petersen & Co. Birkerød. 1973: 151.
- E S I Plastic v/ Erik Steen Jørgensen. Ballerup-Måløv. 1966: 108.
- E. S. Trico ved Engstrøm og Søegaard. Hornstrup komm. 1962: 105.
- *Ea-bolig v/ Lars Ulrik Thomsen. Randers. 1968: 108. 1973: 198.
- Ea Modeller v/ P. E. Højrup Christensen. Hvidovre. 1966: 130.
- Earic ved Else Jørgensen. 1962: 28.
- Easton K/S - handels- og ingeniørfirma. Grundfør, Hinnerup komm. 1969: 30, 97.
- Easyline Interiors ved Johan Peter Dalgaard Jensen. Kjellerup. 1973: 178.
- Ebbe, Petersen & Schou. Odense. 1918: 95. 1920: 14.
- Ebberup Brugsforening. 1967: 29.
- Ebbesen, Aa. Fr.berg. 1965: 31. 1973: 104.
- Ebbesen, Richard, & Co. 1960: 218.
- Ebbesens, J. J., Boghandel's efft. v/ Else Hastrup Pedersen. Frederikssund. 1966: 146.
- Ebe v/ B. Jørgensen. 1962: 92.
- Ebeltoft Andels Svineslagteri. 1938: 300. 1941: 237. 1942: 205.
- Ebeltoft Brugsforening. 1919: 160. 1921: 104. 1922: 88. 1924: 72. 1927: 145. 1930: 174/175. 1936: 70. 1938: 66/67. 1939: 111. 1940: 57. 1941: 54. 1944: 74. 1945: 90. 1946: 107. 1947: 131. 1948: 74. 1951: 146. 1962: 68.
- *Ebeltoft Bygningsartikler ved Knud Erik Rasmussen. 1971: 179. 1973: 253.
- *Ebeltoft Installationsforretning v/ Bendt Ligaard Pedersen. 1962: 238. 1973: 60.
- Ebeltoft Materialhandel v/ Henrik Svane Josefsen. 1967: 24.
- Ebeltoft Papirhandel v/ Chr. Hansen. 1967: 13, 88.
- Ebeltoft Skotøjsfabrik v/ Viggo Jensen. 1940: 36.
- Ebeltoft smede- og maskinværksted v/ Per Tegg Madsen og Co. 1969: 106, 143. 1972: 79.
- Ebeltoft Trikolageforretning ved A. Kjeldsen & Co. 1943: 218. 1950: 36. 1960: 66.
- Ebeltoft VVS-center engros v/ Waldemar Graff Blichfeldt. 1972: 234.
- Eberhardt, ved Eberhardt Nielsen. Gladsaxe komm. 1960: 94.
- Eckwalds bageri v/ Arthur Eckwald & Søn. Ålborg. 1965: 216
- Econom ved Kristian Andersen. 1929: 188. 1940: 133.
- Ecotecnic Økonomisk-Teknisk Service Organisation ved Vagn H. Hlemmingsen Odense. 1958: 173.
- Edam v/ Hansen & Olsen. 1973: 193.
- Edas Chokolader v/ Astrid Hansen. 1952: 128.
- Edda ved Børge Clausen. 1930: 146.
- Edelholdt, Carl, I/S. Horsens. 1965: 3.
- Edelmannske Boghandel ved C. Jensen Horsens. 1909: 161, 296. 1936: 225.
- Edelweiss ved H. Rahbek Christensen Herning. 1954: 98.
- Edelweiss v. H. Frederiksen. Hasseris komm. 1952: 120.
- Edelweis v/ Bengta Törnquist. Esbjerg. 1942: 138, jfr. 225.
- Eden Skjorter v/ Gunnar Sørensen. Viborg. 1964: 97.
- Edicon v/ Edith Kofoed. Gladsaxe. 1968: 158.
- Edidewitsch, K., Eftf. ved L. Asmussen. 1963: 47.
- Edinger, Erik. 1950: 198. 1953: 140, 154, 213, 229. 1955: 194. 1956: 22. 1957: 252. 1958: 66, 148. 1959: 250. 1960: 146, 301. 1962: 22, 222. 1963: 1. 1964: 15. 1969: 98. 1970: 94. 1972: 80, 93. 1973: 6.
- Edinger Tobacco Company. 1971: 37.
- Edit'on Dania. 1950: 198.
- Edi-Trading v/ J. M. Jørgensen. Struer. 1972: 147.
- Edka ved Dagny Rasmussen og Ellen Sørensen. 1949: 200.
- Educational Information Center. (EIC) v/ Johnni Balslev. Gladsaxe. 1972: 241.
- Edmunds Kunsthåndværk I/S ved Edmund og Lars Petersen. Gentofte. 1969: 11.
- Edvars, G., & Co. Aalborg. 1929: 277, 304.
- Edvi Caps, I/S, v/ Edel Hansen og Victor Fisch. Brøndbyerne. 1966: 51.
- Een pris v/ Erna Andersen. Skive. 1967: 226.

- Een Pris v/ Hans Andersen og Ove Gundtoft. Horsens. 1968: 113.
- Een Pris v/ Hans Andersen og Ove Gundtoft. Randers. 1968: 56.
- Een Pris v/ Hans Andersen og Ove Gundtoft. Viborg. 1968: 95.
- Een Pris v/ Bente Gundtoft. Vejle. 1967: 228.
- Een Pris v/ B. Tang. Esbjerg. 1968: 90.
- Efda Dybfrost og Ejda Diner Transportable v/ Francis Daugaard. Ballerup-Måløv komm. 1964: 239.
- Effekt Plastic ved Jørn Lynet. Fr.berg. 1963: 212.
- Effektiv v/ E. Klug Larsen. Rødovre. 1969: 18.
- Effektiv hushjælp (el-artikler - hvidevarer) v/ I. Lillelund. Århus. 1971: 235.
- Effektiv Malkeservice v/ Helen Gurli Pedersen. Struer. 1969: 72.
- Efhås v/ F. Hansen. Århus. 1968: 205.
- Efkadan v/ Erling, Finn og Keld Andersen. 1966: 176.
- Efkay Entreprise v/ H. Falkenberg-Klok og Co. I.S. Søllerød. 1973: 46.
- Efsen & Co. Dalum komm. 1951: 235.
- Eftline ved Ejnar Sørensen. Skanderborg. 1964: 135.
- Eg og Omegns Brugsforening. 1917: 234. 1932: 249. 1939: 238.
- Eg, M., & Sønner. Fredericia. 1924: 264. 1927: 69, 242.
- Egå Autohandel v/ brdr. Holst Andersen 1971: 95.
- Egå Boats v/ Kjeld Slot-Nielsen. Århus. 1973: 182.
- Egåa Brugsforening. Hjortshøj-Egå komm. 1967: 63.
- Egå El-Service (Brdr. Davidsen & Co.) v/ Flemming Davidsen. 1971: 12. 1972: 53.
- Egå Kloak Service v/ K. E. Sørensen. Ris-skov. 1970: 61.
- Egå V. V. S. v/ B. Andersen. 1968: 168.
- Egå Gaveartikler en gros v/ Garlykke. Grenå. 1972: 251.
- Egby Savværk og Kassefabrik ved Elm-green og Søn. Glostrup Komm. 1942: 237. 1972: 5.
- Egebjerg Brugsforening. Hansted Komm. 1931: 262. 1932: 109. 1933: 41. 1934: 47. 1935: 19. 1938: 37. 1940: 214. 1943: 16. 1953: 13. 1955: 17. 1957: 118. 1964: 93.
- Egebjerg maskinfabrik v/ Henrik Rasmussen. 1967: 231.
- Egebjerg Murerforretning v/ Andersen & Jensen. Horsens. 1971: 69.
- Egebjerg og Omegns Forbrugsforening 1902: 220. 1925: 78, 171. 1933: 97 1968: 15. 1972: 165.
- Egebjerg Sogns Spare- og Laanekasse. 1889: 292. 1891: 123. 1897: 197. 1902: 190. 1914: 199. 1915: 192. 1918: 142. 1919: 177. 1922: 81. 1924: 251. 1927: 193. 1930: 101. 1933: 85, 201. 1935: 81. 1937: 48. 1948: 68. 1949: 11, 81. 1953: 100. 1955: 87. 1957: 21. 1961: 89. 1962: 90. 1963: 87, 147, 224. 1968: 169/170. 1970: 264.
- Egebjergs, Peter, Bogbinderi v/ Peter Egebjerg og Ole Freno. 1966: 22.
- Egebjerggaards Vævestue v/ Mads Eg Damgaard. 1968: 35.
- Egede & Co. 1959: 158, 218. 1967: 158.
- Ege Huset v/ John Hansen. Stenløse-Vek-sø komm. 1968: 51.
- Egekvisst, Helge, og Evan Jørgensen. Odense. 1962: 59. 1967: 45.
- Egel, Wm., & Søn. Svendborg. 1952: 150. 1965: 75. 1968: 185.
- Egelund, alverdens symaskiner. 1967: 5.
- Egemose & Sørensen I/S Rudkøbing. 1957: 108.
- Egene Savværk v/ C. G. Rosen. Esbøn-derup Skovhuse. 1956: 260.
- Egens Brugsforening. 1916: 170. 1917: 232. 1919: 189. 1921: 226. 1924: 164, 234. 1932: 85. 1934: 148. 1935: 40. 1939: 131. 1943: 62. 1954: 31. 1964: 113. 1966: 80. 1969: 60.
- Egens lokale foderstofforretning. 1966: 123, 130.
- Egeris tømrer- og maskinsnedkeri ved II Kristensen. Skive. 1963: 100.
- Egernsund Maskinfabrik ved Peter Mad-sen. Broager Kommune. 1944: 151.
- Egerup og Nielsen. 1954: 243. 1958: 255.
- Egeslevmagle Forbrugsforening. 1889: 301. 1932: 215. 1947: 142. 1957: 236 237/238. 1969: 162.

- Egestad, J., Hadsten Maskinfabrik, Galten-Vissing komm. 1965: 50.
- Egestad, M., og Søn. Stege. 1957: 70. 1967: 95.
- Eggert, F. C., Bogtrykkeri, Bogbinderi, Sønderborg. 1921: 311. 1924: 168, 265.
- Eggert Glaskunst v/ O. Eggert Rasmussen. Hvidovre komm. 1952: 6. 1962: 209.
- Egholm, E., & Co. Dalum. 1933: 227. 1934: 164.
- Egholt og Omegns Brugsforening. 1897: 62. 1900: 106. 1903: 88. 1904: 122. 1906: 95. 1907: 104. 1909: 218. 1910: 116. 1911: 150. 1912: 172. 1915: 292. 1931: 154. 1932: 20. 1933: 73. 1954: 183.
- Egi-Strik ved Eigil Christensen, Herning. 1963: 149/150.
- Egnssparekassen i Horsens. 1971: 146. 1972: 229/230. 1973: 229.
- Ego v/ Kaj Jacobsen, Helsingør. 1970: 222.
- Ego Sko ved E. Vilhelmsen. 1960: 253.
- Egons Konditori v/ Egon Nielsen, Birkerød. 1968: 17.
- Egtved Brugsforening. 1932: 64/65. 1934: 102. 1940: 109. 1944: 128. 1946: 144. 1947: 90. 1948: 91. 1955: 7.
- Egtved Installationsforretning v/ Jørgen Jensen. 1960: 189.
- Egtved Trælsthhandel ved Ansgar Kristensen. 1952: 10.
- Ehaco Symaskinemontering v. Ejnar Hansen. 1950: 197.
- Ehbrecht & Schiønnemann. 1961: 168.
- Ehlers Stempelfabrik's Eftf. v. K. Lauge-sen. Frederiksberg. 1949: 8.
- Ehlert's, Emil, Eftf. K. Valentin-Hjorth jun. 1942: 3.
- *Ehrenreich, E., og H. Horvath, Silkeborg. 1958: 8. 1973: 240.
- Ehrenreich-Petersen, W. Aarhus. 1953: 10.
- Ehrenreich's, E., Møbelfabrik, Østbirk-Yding komm. 1959: 141.
- Eibak og Jensen. 1956: 242.
- Eiberg & Birch, Lyngby-Taarbæk komm. 1956: 137.
- Eiby Boghandel v/ S. Pedersen & A. Hansen, Balslev-Eiby komm. 1962: 89.
- Eilersen, Jens, Bogtrykkeri. 1967: 42.
- Eilert, C., og Søn. 1943: 25. 1949: 59.
- Eisenhardt, Karl, Lyngby-Taarbæk Komm. 1943: 50.
- Eisensøe, Torben, & Co., Murer- og Entreprenørfirmas Eftf. Frederiksberg. 1966: 204.
- Eisteds Blomster. 1943: 72.
- Eistrup, Johannes, I.S. 1952: 242. 1965: 148. 1968: 30, 48.
- Eistrup, I/S Johs. Aarhus. 1955: 238. 1960: 14.
- Eistrup, Johs., & Co. Odense. 1941: 26, 151. 1952: 60. 1958: 249. 1962: 141. 1971: 181.
- Ejby Brugsforening. 1967: 107.
- Ejby Brugsforening, Ll. Skensved. 1967: 73.
- Ejby Karosseriværksted v/ Børge Nielsen. 1973: 18.
- Ejby Læder v/ K. E. Olsen, Lyngby-Taarbæk. 1971: 76.
- *Ejby Reb I/S v/ M. og P. Rasmussen, Ejby komm. 1967: 214. 1973: 107.
- Ejby Sparekasse. 1973: 167.
- Ejby Teglværk, Rasmus Møller m.fl. Odense Frue Landsogn. 1905: 54. 1906: 14, 15. 1917: 182. 1934: 211 (2 Anm.). 1937 99. 1950: 167. 1955: 133. 1959: 85. 1967: 4/5.
- Ejby Trælsthhandel v/ John Hansen. 1970: 19.
- Ejendommenes Entreprenørfirma v/ Hansen og Sørensen, Fredensborg-Humlebæk komm. 1971: 209.
- Ejendomsselskabet af 18. September 1910, ltd. Hedehusene. 1910: 322.
- Ejendoms-Service v/ Mogens & Knudsen. 1948: 2. 1970: 73.
- Ejerslev Brugsforening, Sejerslev-Ejerslev-Jordsby komm. 1960: 290/291. 1962: 108. 1965: 46. 1966: 25.
- Ejlersen, Georg, & Søn, Pedersborg komm. 1969: 29. 1973: 153.
- Ejlersen, Jan Steen. 1973: 113.
- Ejlersen, Jørgen, & Co. Frederiksberg. 1955: 159. 1971: 197.
- Ejlunds, Westy, Bogtrykkeri, Gladsaxe. 1971: 70.
- Ejlund's, Westy, Forlag (»Kommerciel Service«). 1944: 4.
- Ej-Ra, Ejendomsrationalisering v/ Ib Nygaard. 1969: 44.

- Ejsing Elektronik v/ T. Ejsing, Frederiksberg. 1970: 156.
- Ejsing og Omegns Forbrugsforening. 1912: 292. 1921: 277. 1925: 102. 1932: 64. 1936: 95. 1941: 158. 1943: 151. 1945: 78. 1949: 158. 1951: 131. 1952: 118. 1957: 74/75. 1958: 206. 1967: 251. 1972: 138.
- Ejstrup Brugsforening, Ejstrup pr. Skjern. 1944: 160. 1959: 66. 1971: 86.
- Ejstrup og Omegns Brugsforening. 1925: 252. 1928: 105. 1932: 249. 1954: 183.
- Ejstrupholm Dampbageri v/ I. Holst & Søn. Ejstrup komm. 1955: 29.
- Ejstrupholm og Omegns Brugsforening. 1934: 298/299. 1939: 63. 1943: 217. 1949: 85. 1963: 24.
- Ejvind's Karloffeforretning ved Ejvind Jensen og Søn. 1968: 149.
- Ek, Thorkild. 1948: 199. 1960: 175. 1961: 202/203.
- Eka-Center ved P. S. Johnsen, Grenå. 1972: 68.
- Ekelund & Larsen. 1965: 195.
- Ekko ved S. Fallesen, Haderslev. 1945: 66.
- Ekkodanmark. 1967: 15.
- Ekko Hjemmelavet Confekt v/ Svend Anton Pedersen. 1964: 7.
- Ekko Kaffe v/ M. Christensen og G. Laurson, Århus. 1968: 10.
- Ekko-persienner ved Johs. Bjerregaard Petersen, Frederiksberg komm. 1956: 262.
- Ekko Radio v/ Poul Christiansen, Kalundborg. 1959: 135.
- Ekmann & Østergaard, Herning. 1963: 149.
- Eko-møbler v/ K. E. Ohlander, Esbjerg. 1955: 225.
- Eks: se også Ex.
- Eksern v/ Gylling Erntgaard, Magleby komm. 1962: 128.
- Eksform v/ C. A. Knudsen, Vissenbjerg. 1973: 24.
- Ekspérimentalfilm v/ Jan Rattleff, Gladsaxe. 1966: 51.
- Ekspert- og importforretning Samar v. F. Aidonidi. 1964: 120.
- Eksportsammenslutningen Exposa, A. m. b. A. Odense. 1968: 33. 1970: 13. 1971: 119. 1973: 127.
- Eksuldva v/ O. Almind Jensen og J. Howard Grøn, Vejle. 1971: 118.
- Ekær Oliefyrservice v/ E. Kjør-Nielsen. 1968: 1.
- Ela Herremagasin v/ Ejner Jelsaae, Frederiksberg. 1954: 247.
- El-Anker v/ Anker A. Nielsen, Aut. Elektroinstallatør. 1964: 115.
- Elano v/ Laan Andersen, Odense. 1953: 125.
- Elarc v/ V. Hansen, Horsens. 1958: 170.
- El-Amatur v/ Anne-Liza Rinfeldt, Ringsted. 1969: 147.
- Elastikfabriken »Elas« ved Erik Boll, Herning. 1952: 87.
- El-Automatic v/ T. & W. Hansen, Stenløse-Veksø komm. 1970: 30.
- El-avisen v/ I. P. Eriksen, Gladsaxe. 1968: 183.
- Elbina ved J. S. Iversen, Ikast komm. 1961: 186.
- Elbjørns bogbinderi. 1955: 55. 1959: 247.
- El-Bo, El Armatur v/ Birger Ostenfeld. 1962: 139.
- Elbo, I/S v/ E. Lynnerup og S. Chr. Poulsen, Hover komm. 1967: 228.
- Elbo-Tricotage v/ L. Borup, Viborg. 1952: 40.
- El-Butikken trekløveret v/ Jensen og Jensen. 1973: 50.
- Elbølls eff. v. Sv. Dam Johannesen, Nakskov. 1950: 11.
- El-Centret v/ Bent Andersen, Lyng-Uggeløse komm. 1967: 180.
- El-Centret v/ Ruth Hansen, Ringsted. 1969: 98.
- El-Centrum v/ Jørgen Dehn. 1971: 195.
- El-Centrum v/ C. Schneider & P. Skov, Tønder. 1973: 109.
- Elco v/ P. Iigaard, Aarhus. 1954: 102.
- Elcompagniet, autoriseret elinstallationsfirma v/ Henning H. Jørgensen og Bendt Rasmussen, Odense. 1972: 101.
- El-Corona v/ Ruth Schou, Gentofte. 1963: 168.
- Eldal Import v/ Bent Eldal Rasmussen, Kolding. 1966: 213.
- Eldan ved E. & M. Donsby, Gentofte. 1971: 258.
- Eldorado v/ Børge C. Lausen, Haderslev. 1970: 104.
- Elected Design v/ Gunner Jensen, Søby-Gershøj komm. 1969: 214.
- Elec-tric v/ N. E. Lauridsen, Fredericia. 1970: 233.
- Electrolux Støvsuger Center v/ M. Romeyke og K. Christensen, Ålborg. 1972: 203/204.

- Electro-Print v/ Jørn Thorn Madsen. Århus. 1973: 202.
- Elegance v/ L. Hedegaard Madsen. Fredericia. 1969: 246.
- Eleid Guld v/ Ove Pedersen. Herning. 1972: 41.
- Eleks v/ Sørensen og Knudsen. 1972: 98.
- Electra ved Johs. Ludvigsen & Co. Frederikshavn. 1951: 266.
- Elektra v/ P. A. Christensen. Horsens. 1947: 147.
- Electra v. Julius Petersen. Roskilde. 1955: 11.
- Elektra v/ Harald Poulsen. Næstved. 1947: 142.
- Electric ved K. Jensen og E. Agerkilde. Viborg. 1958: 141.
- Elektricitetsselskabet Isefjordværket Interessentskab (I F V). Gentofte komm. 1955: 27/28, 238. 1956: 157. 1957: 10, 155. 1958: 9, 132/133, 196, 258. 1959: 64, 178, 267. 1960: 130, 191. 1961: 142. 1962: 18, 151. 1963: 6, 134, 177. 1964: 171. 1965: 116. 1966: 146, 205. 1967: 180, 269. 1968: 139. 1970: 2, 259. 1971: 37, 177. 1972: 188. 1973: 19, 143, 204.
- Elektrikeren v/ Vagn O. Pedersen. Kolding. 1950: 226.
- Elektrikeren I/S ved Poul Maribo Pedersen og Erik Nissen. Sønderborg. 1964: 227.
- Elektrisk Bureau, P. Thomsen. 1950: 146.
- Elektrisk Etablissement v/ B. Sørensen. Skanderborg. 1932: 84.
- Elektrisk Installations Compagni. Nykøbing F. 1910: 161. 1912: 165.
- Elektro Mekano ved Ejgil Rasmussen. Silkeborg. 1947: 169.
- Electro-Service v/ A. Gärtner. 1955: 128.
- Elektro Service v. B. Bach Sørensen. Nykøbing F. 1948: 45.
- Elektro ved C. P. Aaberg. Holstebro. 1945: 165.
- Elektro v/ G. A. Rasmussen. 1955: 270.
- Elektro-Alarm v/ K. Ingemann Pedersen. Farum. 1970: 4.
- Elektro-Automatic ved Per Arvid Larsen. Gladsaxe. 1961: 212.
- Electro-Cold v. Max Bruun. Frederiksberg komm. 1961: 85.
- Elektro-Compagniet v/ E. Laursen og B. Rasmussen. Aarhus. 1947: 168. 1948: 73. 1949: 15.
- Elektrodyn v/ Eigil Andersen. Gladsaxe. 1966: 192.
- Elektrofirmaet A. M. V. v/ Ove Jørgensen. Aalborg. 1944: 157/158.
- *Elektrogeno v/ W. Lauritzen. Kolding. 1964: 108. 1967: 101. 1968: 165. 1970: 102. 1973: 235.
- Elektroinstallationsforretningen Lyset v/ Lorenz og Christian Peter Lorenzen. Bedsted komm. 1965: 18.
- Elektroinstallatøren K. G. Hansen I/S. Holbæk. 1952: 16.
- Elektro Jauernik v/ Brdr. Jauernik. Sønderborg. 1968: 178.
- Elektro-Jørgensen I/S ved Verner Jørgensen og Ejvind Jørgensen. Randers. 1953: 227.
- Elektro-Kraft v/ Ingemann Petersen og K. Gjedsted-Jensen. 1964: 116.
- Elektro-Lak v/ John Espersen og Keld Espersen. Dalum komm. 1968: 58.
- Elektrolak v/ E. Lauritsen. Kolding. 1971: 185.
- Elektro-Lloyd v/ Erik L. Olsen. Helsingør. 1972: 45/46.
- Elektromontøren v/ Holger Sørensen. 1930: 200. 1934: 227. 1935: 27. 1961: 71. 1966: 229.
- Elektromotoreftersynet v/ Holmberg og Co. Kjellerup komm. 1966: 170.
- *Elektromotor-Værkstedet C. W. O. ved Jonna Olsen og Jens Frede Hansen. Frederiksberg komm. 1958: 97. 1962: 75. 1973: 110.
- Elektron v/ Øllgaard Nielsen. Århus. 1971: 222.
- Elektronik Industri v/ S. P. Nielsen. Gladsaxe komm. 1954: 110.
- Elektronik Service v/ J. E. Jensen. Rødovre. 1966: 219.
- Elektronisk og Teknisk Import v/ S. Frølich og P. Sauerberg. 1970: 149, 153.
- Elektro-Parts ved Albert Olsen. Holme Tranbjerg komm. 1963: 7.
- Elektroschultz ved Ingvar Schultz. Esbjerg. 1960: 185/186.
- Electro-Special ved Georg E. Man. 1950: 179.
- Elektrostrøm v/ Strøm og Lindskov Hansen. 1950: 102, 180.

- Electro Supply v/ Hans-Kristian Nordby og Co. Tikøb komm. 1967: 225.
- Elektro-Teknik ved P. B. Hansen. 1945: 108. 1946: 98.
- Elektro-Tekno v. G. H. Sejersen. Frederiksberg kommun. 1961: 146.
- Elektrovirke v/ G. Schwaner. Gladsaxe. 1966: 175.
- Elektroværk Tvillingerne v/ Ib & Palle Olsen. Gladsaxe. 1968: 54.
- Elektro-zeb I/S v/ Zandersen, Nielsen og Bech. Ledøje-Smørum komm. 1970: 263.
- Elementfabriken ved M. O. Nielsen. Esbjerg. 1965: 229.
- Elesa v/ Ellen Pedersen. Århus. 1964: 239. 1969: 160.
- Elfa Gravørværksted v/ H. Jørgensen - P. Mønster. 1958: 35/36.
- Elfeit. 1910: 122. 1924: 107. 1926: 118. 1931: 48. 1943: 116. 1958: 152. 1964: 202. 1967: 85. 1972: 89/90.
- Elferro ved E. Nørremark. 1965: 90.
- Elfirma Tage Sørensen og Preben Jensen. Odense. 1973: 42.
- Elfirmaet Carl Møldrup. Ålborg. 1961: 63.
- Elforsynings Andelselskabet Sønderjyllands Vestkyst. Tønder. 1965. 8, 30/31. 1967: 222/223. 1973: 179.
- Elforsyningsselskabet for fynske landdistrikter, (Eflfa). Sanderum komm. 1959: 223. 1960: 252. 1962: 33. 1965: 220. 1971: 47. 1972: 230. 1973: 210.
- El- & Gasmonteringen v/ Ib Bløndal. 1958: 213. 1960: 131, 153, 205, 229. 1963: 83. 1965: 101. 1966: 131.
- El- og gasudstørsforretningen Mor's Hushjælp v/ B. Thomsen. 1967: 192.
- El- & gasudstørsforretningen Mor's Hushjælp v/ Bjarne Thomsen, Frederiksberg. 1967: 169.
- Elgko ved Laurids Knudsen. Herning. 1941: 55.
- Elgreco v/ Lundbeck. Værløse. 1967: 243.
- El-gros v/ Karl Melchior Pedersen. Århus. 1962: 158.
- El-hjørnet ved Lis Rolandsen og Inge Brøndum Goldmann. Frederiksberg. 1969: 171.
- El-Hobby, Ejner V. Christiansen. 1961: 51.
- El-huset ved Gunnar A. Hansen. Strandby-Farsø komm. 1958: 232.
- El-Huset v/ Knud Heick. Odense. 1965: 44.
- Eliassen, Wald. Frederiksberg 1925: 285. 1930: 269. 1955: 90.
- Eliasens, Oskar, Eftf. 1968: 18.
- Elima v/ Chr. Møller. Haderslev. 1968: 113.
- Elimforsamlingen. 1942: 107. 1952: 64. 1955: 239. 1958: 174. 1963: 188. 1969: 21.
- Eline v/ Hans E. Koch. 1969: 231.
- Elinka-Tricotage v/ E. Olesen. Viborg. 1967: 259.
- El-installationsfirmaet Rich. J. Jørgensen's eftf. v/ Jørgen Jørgensen. Gladsaxe. 1972: 159.
- El-installationsfirmaet J. P. Laybourn's Eftf. v/ Benny Westergreen. 1971: 98.
- El-installationsfirmaet Kai Rasmussen & Søn. Ballerup-Maaløv komm. 1956: 261. 1968: 83/84. 1969: 51.
- El-installationsfirmaet Palm Rasmussens Eftf. Stenløse komm. 1970: 241.
- El-installationsfirmaet Niels Thomassen, I/S. 1965: 112.
- El-installationsfirmaet Edvard Vejborg I/S. Rødovre komm. 1963: 234. 1971: 93.
- El-installatørernes Hvidevarecenter A. m. b. A. Hjørring. 1973: 229.
- Elisabeth's Bremseforstærkere v/ E. Iversen. 1969: 198.
- Elisen & Køhn. 1889: 250. 1891: 64. 1935: 180. 1950: 146.
- *Elite v/ Sv. Larsen. Ålborg. 1963: 206. 1973: 236.
- Elite v/ A. Lichtenstein. Horsens. 1946: 17.
- Elite v/ Bjarne Müller. Ålborg. 1973: 236.
- Elite Automater v/ Brdr. Thorn Madsen. Århus. 1971: 171.
- Elite, Cykler og Radio, M. Laier. 1930: 201.
- Elite Film v/ Svend Hansen. 1950: 180.
- Elite Konfekturer ved I. Eriksen og C. B. Mathiasen. Esbjerg. 1968: 162.
- Elite Legetøj v/ H. Haabegaard. Randers. 1971: 21.
- Elite-Plast v/ John Heldam. Frederiksberg. 1971: 249.

- Elite Renseri, Midtllands Dampfarveri og Dampvaskeri v/ Gerda Mathiasen Maribo. 1945: 160.
- Elite Skilte og Seriegrafi v/ Herluf Jensen. Århus. 1966: 169.
- Elitesliberiet v/ Børge Sørensen. Herning. 1971: 66.
- Elite Tryk ved E. Nielsen. 1949: 42.
- Elite Tæpper v/ Aage Albertsen. Slagelse. 1971: 44.
- Elja v/ M. C. Larsen. Aarhus. 1951: 70.
- El-Justeringen v/ Zillmer. Frederiksberg. 1966: 80.
- Elka v/ K. Jensen. Gladsaxe Komm. 1948: 41.
- Elke Trading Co. I/S v/ K. Albers og E. Kromann. 1969: 77.
- Elkiær-Olsen & Svendsen. 1941: 18. 1943: 96.
- Elko ved Niels Gregertsen. 1944: 110.
- El-Kompagniet v/ Jørgen Nielsen og Jakob Madsen. Horsens. 1973: 183.
- El-Koo, A. m. b. a. Esbjerg. 1962: 219/220. 1964: 162. 1965: 205. 1967: 229.
- El-Køb. Søften, Hinnerup komm. 1967: 1967: 175. 1971: 172. 1972: 236, 225.
- Elles boghandel v/ Edith Elle. Ebeltoft. 1970: 214.
- Ellebelle v/ Birthe Reiming og Britta Holtemann. Greve. 1971: 128.
- Ellebye, Th. 1913: 153. 1914: 172. 1924: 193. 1925: 53. 1929: 85. 1933: 104. 1954: 34, 100. 1965: 101. 1968: 144.
- Ellegaard, K. Jacobsen. 1957: 156.
- *Ellegaard P., I/S. Ringsted. 1972: 251. 1973: 92.
- Ellegaard, P., P. og K., I/S Ringsted. 1973: 92.
- Ellekær, Jørgen, Racing Center indehaver Arne Riis Knudsen. Frederiksberg. 1969: 140.
- Ellekær, Jørgen, & Co., I/S, Racing Center. Frederiksberg. 1966: 10. 1968: 3.
- Ellekær's Bolighus, Slagelse. 1956: 152.
- Ellen of Scandinavia v/ E. H. Johannesen. Kalundborg. 1972: 63.
- Ellermann, Chr., & H. P. Lund. Korsør. 1909: 38. 1915: 193. 1957: 148, 149.
- Ellested Møbelsnedkeri v/ Harries og Danielsen. 1955: 13.
- Ellings, L., Boghandel. Kallundborg. 1893: 4. 1926: 222. 1929: 136.
- Ellinghart, A. C., & Co. 1964: 247. 1965: 157.
- Ellingsøe og Søn, I/S. Nykøbing Mors. 1966: 4.
- Ellis Møbler v/ Ellis Rasmussen. 1967: 216.
- El/Lux ved Poul Grubert. Helsingør. 1971: 29.
- Elma Fabrikken v. E. From Rasmussen. Brabrand-Aarslev komm. 1953: 263.
- Elmar v/ Marinus Pedersen, Århus. 1964: 44.
- Elmark & Co. Gentofte. 1965: 7.
- Elmatic v/ P. Krogsøe. Broby. 1973: 109.
- Elmatic v/ B. Erik Sørensen. Århus. 1957: 267.
- Elmatic ved Arne Gert Jensen. Stenløse. 1971: 209.
- Elmax v/ J. Papsøe. Søllerød. 1973: 105.
- El-Medica v/ H. Bødtcher-Hansen, Århus. 1959: 154. 1961: 122, 224.
- Elmegades Koloniallager v/ H. D. Sørensen og Vald. Johanssen. 1950: 182.
- *Elmers Fabrik. Indehaver Elmer Larsen. 1947: 156. 1973: 168.
- El-Messen v/ Kley & Jessen. Haderslev. 1963: 108. 1965: 102.
- Elmeto ved Arne Markussen. Søllerød. 1965: 174.
- Elmidan ved Gundestrup og Petersen. Karlebo. 1973: 14.
- *Elmidan ved Jørgen Petersen. Karlebo. 1971: 191. 1973: 14.
- Elmo-Kliché ved Elof Borgstrøm-Mogens Borgstrøm. 1960: 289.
- El Morville v/ A. Morville Schrøder. 1969: 175.
- Eloni tryk v/ Einar L. Nilsson. 1958: 226.
- El-Pedersen, I/S. Horsens. 1972: 12.
- Elplex I/S v/ Aage Klem og Hans Christian Hansen. 1961: 158.
- El-Po ved Else Pedersen. Haderslev. 1972: 119.
- Elpoco ved P. M. Poulsen og S. E. Christiansen. Frederiksberg. 1971: 132. 1973: 22.
- Elp Reklame/Marketing ved Erik Lyngholm Pedersen. Ballerup-Måløv. 1972: 197.

- El-Print v/ Svend Erik Welzel Rasmussen. Frederiksberg. 1966: 34.
- *El-punktet v/ P. Christiansen. Haslev. 1959: 221. 1973: 167.
- El-ra v/ Leif Martin Larsen. Vejle. 1970: 170.
- Elrego v/ Leif Petersen. 1967: 145.
- Elro. Andelselskabet. Randers komm. 1971: 247/248. 1973: 109.
- Elrum, Carlo. Grindsted. 1966: 90. 1968: 82. 1969: 64. 1970: 181.
- El-Salg, I/S. 1968: 214. 1970: 193. 1971: 189. 1972: 144/145.
- Elsborg Brugsforening. 1902: 140. 1915: 35. 1930: 84. 1960: 43.
- Else Mode I/S v/ Leif Andersen & Svend Aage Lomborg. Slangerup. 1973: 24.
- Else-Strik v/ Else Petersen. Vejle. 1972: 47, 77.
- Elsinore Boats I/S v/ Erik Schønemann Hansen & Co. Helsingør. 1973: 123.
- Elsinore Boat Charter I/S v/ Erik Schønemann Hansen & Co. Helsingør. 1973: 123.
- Elskjærs, Carl, Eff. ved Olga Lystlund. Herning. 1940: 146.
- El-Skov ved Bernt Skov. Lyngby-Tårnbæk. 1963: 173.
- Elso belysning ved Villy Pedersen og Svend Tang. Hobro. 1972: 13, 130.
- El-Specialliberi ved Hans Christian Hintze. Bringstrup-Sigersted komm. 1958: 102.
- Elster, Chr. & Co. 1944: 7. 1945: 109. 1953: 154. 1965: 3. 1969: 10, 51.
- El Strøm v L. Strøm. Hvidovre komm. 1957: 157. 1968: 155.
- Elsvard's Lakfabrik. 1956: 258.
- Elta ved Inger Sandau. 1964: 116.
- Eltang-Sdr. Vilstrup Sparekasse. 1925: 80. 1931: 130. 1936: 116. 1937: 19/20. 1938: 114. 1943: 152. 1945: 78. 1948: 54. 1951: 49. 1957: 91. 1962: 166. 1964: 3, 202. 1966: 45. 1973: 16.
- Eltek v/ Brdr. Bay-Kastrup og Mogens Madsen. Odense. 1970: 14.
- El-Tern v/ Teddy Hansen og Tage Odgaard Hansen. Høje Tåstrup. 1966: 179.
- Eltex ved Aage Sørensen. Viborg. 1960: 144. 1962: 223. 1963: 82. 1964: 85.
- Elthermo v/ Erik Christian Larsen. Rødovre. 1972: 121.
- Eltrico ved Friis Jensen og H. Hansen. Odense. 1953: 55.
- Eltro v/ Alex R. Hansen. Gladsaxe. 1966: 129.
- *Eltrona v/ Eyvind Gunst. Frederiksberg komm. 1961: 162. 1973: 62.
- Eltzholtz, Max, & Co. Ring. 1932: 173.
- Elva ved Aa. L. Varnekær. Frederiksberg. 1945: 138.
- Elvagta v. J. C. Juhlin. Gladsaxe. 1963: 157.
- Elvagten v/ Anker A. Nielsen. 1968: 227.
- Elvan ingeniørfirma v/ Jens Jørn Thomsen. Ålborg. 1964: 227.
- El-varme specialisten v/ Knud Østberg. Tårnby. 1970: 201.
- Elvask ved Niels Erik Hansen. Horsens. 1950: 224.
- Elverdal. Brøndbyerne. 1973: 257.
- Elvers-Hansen, Maskinværksted og Smedje. Brøndbyernes komm. 1961: 171.
- Elvi v. J. L. Iversen. 1942: 106.
- Elvital v/ Eigil Larsen. 1950: 62.
- Elwarth, Vilh. 1943: 95.
- Elwis ved civilingeniør P. J. Stubbæk og civilingeniør M. Wilsbech. Gentofte. 1973: 139.
- Elwolto ved Henry Christian Petersen. Hørsholm komm. 1961: 22.
- Ema v/ Ib Larsen. Herlev. 1967: 177.
- Emalta Decor v/ Lizzi Spaten. Frederiksberg. 1971: 150.
- Emballageagenturet v/ B. Harup-Hansen. 1957: 150, 156.
- Emballagen v/ A. Christensen. Fredericia. 1949: 35, 173.
- Embeco Trading ved Mogens Bobek. Ølstykke. 1973: 4.
- Ernbi v/ K. E. Møller & L. P. Birkendorf. Birkerød. 1970: 98.
- Emblex v/ Niels Bache. Gentofte. 1973: 114.
- Emco måleteknik v/ Enevoldsen og Mogensen. Gern-Skannerup komm. 1966: 61.
- Emborg Radio I/S. 1950: 105.
- Emborg, Erik. Hasseris komm. 1953: 160. 1956: 198. 1959: 162. 1961: 12, 129. 1964: 62. 1973: 212.
- Emdrup Isenkram v/ E. Holmgren. 1960: 220.
- Emdrup Savværk og Træhandel v/ Chr. P. Andersen. 1960: 89.
- Emdruplund Kaffe Risteri v/ Søren L. Johannessen & J. Johannessen. 1973: 193.

- *Emdruplund Kaffe Risteri en gros salg af rå og brændt kaffe v/ C. Johannessen. 1964: 106. 1973: 193.
- Emil C. ved Emil Christensen. Hjørring 1972: 145.
- Eminent Herretøj v/ Leif Müller & Co. Vejle. 1969: 66.
- Emminent Radio v/ B. Winther-Jensen. 1972: 172.
- *Emmerichs Boghandel I/S. Odense. 1962: 247. 1973: 42.
- Emmerlev Sogns Spare- og Laanekasse. Sdr. Sejerslev. 1931: 224. 1932: 44. 1940: 149. 1954: 55. 1957: 9. 1960: 47. 1961: 154. 1967: 248. 1971: 60/61.
- Emo ved H. Eriksen, O. L. Mogensen og Sv. Gundestrup. Lyngby-Tårnbæk komm. 1964: 203.
- Emperni v/ Kromann Nielsen & Co. 1959: 128.
- Empir Inventar v/ H. Braasch. 1964: 200. 1966: 183.
- Empire Oil ved Svend Nielsen. Aalborg. 1951: 93. 1952: 165. 1957: 192, 254.
- Empire radio v/ Arne Laursen. Aalborg. 1952: 69.
- *Empire Tea Import v/ J. Husfeldt. Bregning komm. 1954: 161. 1973: 80.
- Emsbøl & Co. 1961: 132. 1963: 44, 173. 1964: 205.
- En: se næste betydende ord.
- En Tand bedre v. Elva Jensen. Frederiksberg. 1954: 224.
- Ena Radio v/ Ejnar og Bent Kristiansen. 1966: 127.
- Enderlev Brugsforening. Vallø komm 1967: 65/66.
- Endrup Brugsforening. V. Nykirke. 1965: 167.
- Enemark, Greis, I/S ved E. Becker og Greis Enemark. Herning. 1964: 172.
- Enevoldsen & Stærk. Hurup komm. 1966: 185.
- Enfabo v. Hans Henning Nielsen. Farum komm. 1964: 115.
- Engel, F., ved C. & J. Engel. Haderslev. 1935: 23/24.
- Engels & Co. 1943: 25, 178.
- Engelbrecht. 1960: 130.
- Engelbrecht. Aalborg. 1939: 11. 1967: 43. 1971: 17.
- Engelhardt, H., Plastic- & Metalvarefabrik. 1961: 14.
- Engell og Skovlund. Frederikshavn Kommune. 1944: 42/43.
- Engell, Fred. Køge. 1948: 134. 1958: 7, 203. 1968: 112.
- Engell, Mogens, & Co., J. N. Kløckers Effn. Rønne. 1928: 198. 1942: 10.
- Engelsborg Trading Company v/ Preben Georg Fuchs & Carsten Munk. Lyngby-Tårnbæk. 1968: 70. 1970: 194, 199.
- Engelsen & Schrøder. 1889: 86. 1890: 37, 83. 1897: 195. 1901: 112. 1902: 79. 1914: 105. 1917: 202. 1921: 258. 1924: 85. 1925: 228. 1931: 72. 1934: 11. 1937: 244. 1939: 76. 1947: 106. 1954: 99. 1960: 71. 1965: 52. 1971: 89. 1973: 178.
- Engelsen, K. Balling. Maribo. 1967: 150. 1972: 148.
- Engelsk Beklædnings Magasin ved Lars Erik Andersen. Skive. 1973: 204.
- Engelsk Beklædnings Magasin v/ Jørgen Kjær-Rasmussen. Brande. 1965: 194.
- Engelsk Beklædnings Magasin v/ K. J. Neergaard. Brødstrup. 1953: 224.
- Engelsk Beklædningsmagasin v/ Carl Mikkelson. Ebeltoft. 1962: 136.
- Engelsk Beklædningsmagasin v/ Oscar Larsen. Faaborg. 1938: 212.
- Engelsk Beklædningsmagasin ved A. Bonnesen og Sv. Bonnesen. Frederikshavn. 1948: 138.
- Engelsk Beklædningsmagasin v/ Tage Nielsen. Søby. 1972: 83.
- Engelsk Beklædningsmagasin v/ Kaj Thomsen. Grenå. 1959: 85.
- Engelsk Beklædningsmagasin (Tip Top) ved Jørgen Nicolaisen, Helsingør. 1923: 168.
- Engelsk Beklædnings Magasin ved Tage Kolling Petersen. Herning . 1969: 99.
- Engelsk Beklædnings Magasin v/ Johs. Nielsen. Hirtshals, Horne-Asdal komm. 1960: 146.
- Engelsk Beklædnings Magasin — Deres Tøjekspert v/ Børge Walther. Horsens. 1967: 126.
- Engelsk Beklædningsmagasin ved Emil Petersen. Kalundborg. 1930: 167.
- Engelsk Beklædnings Magasin v/ Hans Tvedskovs Effn. Kerteminde. 1970: 13, 78.
- Engelsk Beklædningsmagasin (London Magasin) ved Holger Kelstrup. Kolding. 1907: 230. 1942: 98. 1959: 229. 1962: 66.

- Engelsk Beklædningsmagasin v/ Karen Marie Sørensen, Kolind. 1969: 121.
- Engelsk Beklædningsmagasin ved Vejlstrop, Lemvig. 1907: 133.
- Engelsk Beklædningsmagasin v/ Nyman Larsen, Nakskov. 1964: 180.
- Engelsk Beklædnings-Magasin v/ H. Johansen, Nykøbing Sj. 1971: 73.
- Engelsk Beklædnings Magasin v/ Vald. Aagaard, Odder komm. 1956: 154.
- Engelsk Beklædnings-Magasin ved S. W. Madsen, Roskilde. 1938: 29.
- Engelsk Beklædnings Magasin ved Valdemar Christensen, Rønne. 1937: 187.
- Engelsk Beklædnings Magasin ved Knud W. Jensen, Silkeborg. 1963: 95.
- *Engelsk Beklædningsmagasin I/S ved Andersen og Søn, Skive. 1971: 172. 1973: 204.
- Engelsk Beklædnings-Magasin ved R. Rasmussen, Stege. 1913: 186.
- Engelsk Beklædnings-Magasin v/ J. G. Mikkelsen, Thisted. 1970: 168.
- Engelsk Beklædnings-Magasin, Øster Vraa v/ Axel Bruun. 1955: 69, 118.
- Engelsk-Dansk Beklædnings-Magasin ved Bodil og Esben Henning Jakobsen. 1953: 67.
- Engelsk-Dansk Handels Compagni v/ N.-T. Hansen. 1953: 129.
- Engelsk Herremagasin ved Julius Jensen, Ringsted. 1913: 237.
- Engelsk Herremagasin ved Niels Christian Andersen, Nykøbing M. 1923: 245.
- Engelsk Manufaktur Import I/S v/ Lykke Hansen & Hjelm. 1947: 107. 1948: 39.
- Engesgaard, M. Aalborg. 1928: 155. (2 Anm.). 1930: 253. 1931: 79. 1943: 56. 1944: 41, 145. 1945: 126 (2 Anm.). 1957: 62, 87. 1959: 107.
- Engesvang Konfektionsfabrik v/ Vera Pedersen. 1961: 165.
- Engesvang Møbler v/ K. Jensen. 1969: 171.
- Engesvang og Omegns Brugsforening 1940: 86.
- Engfa Handelsfirma ved Jørgen Enghoff. 1960: 123.
- Enghave Tandteknik ved Helga Pedersen. 1955: 63.
- Enghavevejens Ligkistemagasin ved Chr. F. Christensen 1937: 22. 1939: 140.
- Enghoffs Etuifabrik. 1937: 4.
- Engineering & Commercial (E & C) Enterprises v/ Kai Christensen, Værløse. 1965: 96, 110.
- Engparkens kødudsalg v/ Lis Sørensen og Henry Sørensen. Åbyhøj, Åby komm. 1964: 223, 224.
- En Gros-Importen ved Poul Bjerregaard, Viby J. komm. 1964: 165.
- En gros Lageret v/ Verner Pedersen, Horsens. 1949: 171.
- Engroslageret Algros, Odense. 1968: 13.
- En-gros lageret B-To v/ Thorkild Jensen og Bent Christensen, Herning. 1970: 256.
- En gros Lageret Urania v/ V. Tranberg. 1923: 108. 1945: 46, 107. 1949: 76. 1959: 220.
- En Gros-Teknik v/ K. Nielsen. 1947: 157.
- Engsig, Knud og Poul, I/S, Ålborg. 1970: 97.
- Engsig, Svend, & Søn, Frederikshavn. 1961: 30/31.
- Engvejens Autoværksted v/ Poul Amdid Christensen og Preben Nielsen, Kristrup komm. 1968: 109.
- Engvejs Autoservice ved Hvass & Kruse, Åbenrå. 1972: 5.
- Enifa v/ Inge Merete Nielsen, Nykøbing F. 1970: 257.
- Enna, Carl. 1920: 29. 1943: 90. 1946: 113. 1952: 212. Frederiksberg. 1952: 220. 1955: 11, 44. 1965: 90.
- Enna, Magnus, & Søn. 1938: 25. 1951: 213.
- Ensomme Gamles Værn. 1971: 134, 136.
- En Tand bedre v/ Peter Pedersen, Aarhus. 1950: 90.
- Entrema v/ J. S. Clausen, Hvedstrup-Fløng komm. 1966: 104.
- Entreprenørfirma Rikadan I/S, Greve. 1973: 34/35.
- Entreprenørfirmaet Fyens Byggemodning, Bredbjerg. 1969: 171.
- Entreprenørfirmaet Sven Hansen, Odder. 1973: 214.
- Entreprenørfirmaet Egon Holm, Vallensbæk komm. 1963: 236. 1965: 152.
- Entreprenørfirmaet Kita v/ Poul Jepsen, Reerslev-Vindinge komm. 1968: 197.
- Entreprenørfirmaet Lari v/ L. Larsen. 1959: 40.
- *Entreprenørvirksomheden Antonia ved Laust K. Bech, Vester Jølby pr. Erslev, Mors. 1959: 254. 1973: 238.

- Entreprisebyg v/ Kai A. Hansen. 1970: 142.
 Epa ved Alfred Carsted. Aarhus. 1930: 209.
 *Epa Varehus v/ Carl Adolf Hulweg Christiansen. 1961: 18. 1973: 255.
 Ephol v/ F. Pedersen, Søllerød. 1972: 201.
 Epo Industrilakering v/ Otto Rechenberger. 1966: 215.
 Epo Møbler I/S v/ Sørensen og Krag. Horsens. 1973: 123, 124.
 Epoca v/ Tom Rønhave. Sønderød komm. 1971: 181.
 Eppers & Tjellesen, I/S. Lyngby-Tårnbæk. 1971: 131.
 Eppers, Rexi. 1948: 200. 1949: 42. 1954: 99.
 Eraco v/ Rolf Arlø. Allerød. 1972: 174.
 Eran ved J. Erhardsen og A. Andersen. Nykøbing Mors. 1969: 17.
 Eranos, Fa. v/ E. Rasmussen. 1950: 121
 Eranthis ved Edel Nielsen. 1934: 283.
 Eras Armaturfabrik v/ E. Rasmussen, Frederiksberg. 1965: 160.
 Eras Fjederfabrik v/ E. Rasmussen, Frederiksberg. 1965: 160.
 Erbi-grafisk service ved Birger Nielsen og Erling Jersie Pedersen. 1968: 73.
 Erca ved K. Christiansen. Nørre Alslev Komm. 1946: 83.
 Erch, Emilie Marie Hansen. Stubbekjøbing. 1917: 448.
 Erfa-Inventar v/ Børge Hindsgaul. Gentofte. 1954: 148.
 Erhardt. P. E. 1939: 2. 1948: 36.
 Erhvervenes Databureau v/ Vibeke Vecht. Odense. 1971: 108.
 Erhvervs-Data v/ John Johansen. Odense. 1972: 200.
 Erhvervs-Trykkeriet, Århus, v/ Sværdpil & Buskov. 1966: 177.
 Erhvervs-Trykkeriet, I/S v/ Orla Jensen, Poul Davidsen og Per Quist Andersen. Tårnby. 1969: 42. 1970: 268.
 Erhvervs-Økonomi v/ Civilingeniør N. Forchhammer. Frederiksberg. 1948: 148.
 Erhvervsøkonomisk Forlag S/I. 1968: 68.
 Eraco ved Ebbe Rolf Arlø. Frederikssund. 1973: 183, jfr. 9.
 Eranthis v/ Carl E. Larsen & Søn I/S. Frederikshavn. 1973: 239.
 Eren International Trading, v/ Alganak og Karakavukogchu. Frederiksberg. 1973: 116.
 Erhverv- og Bolig, handels- og konsulentfirma v/ cand. polit. Hans Brix. 1973: 241.
 Eri v/ E. Petersen. Halsted-Avnede komm. 1962: 193.
 Eribo-Huse v/ E. Bonde Hansen. Solrød. 1971: 74.
 Erica I/S v/ Erik og Carlo Jensen. Hadsund. 1971: 211.
 Erica ved C. J. Elkjær. Herning. 1951: 172.
 Erica v/ H. P. og P. Erichsen. 1961: 219. 1965: 214.
 Erican ved Anni Reinholt Jensen. Holme Tranbjerg. 1964: 65.
 Erichsen, Andreas, indehavere Erichsen & Frøkjær. Haderslev. 1950: 226.
 Erichsen, Andreas, & Søn. Kolding. 1926: 207.
 Erichsen, C., & Søn. Varde. 1956: 105. 1966: 78.
 Erichsen, Finn. Frederiksberg. 1968: 75
 Erichsen, H. 1904: 44. 1918: 185, 255. 1924: 174. 1925: 111. 1927: 134. 1934: 111. 1954: 68. 1956: 79.
 Erichsen, Knud, & Co. Aarhus. 1945: 144. 1957: 105. 1961: 190.
 Erichsen, Knut, Exports. Bov komm. 1966: 54.
 Erichsen, Osmann, Konsulent i Databehandling. Birkerød. 1972: 116.
 Erichsen, P. N. 1950: 3. 1960: 228. 1961: 228. 1963: 101. 1964: 59. 1967: 5, 183.
 Erichsen's Andreas, Eftflg. v/ Erichsen & Frøkjær. Haderslev. 1951: 141.
 Erichsens, C. O., Eftf., v/ Finn Brandt. Nexø. 1972: 218.
 Erichsens, Carl, Eftf. 1932: 257. 1939: 94.
 Erichsens, Henrik, Boghandel. Indehaver J. C. Andersen. Herning. 1922: 192. 1923: 19 jvf. 74 og 153.
 Erichsens, M. P., Boghandel v/ J. P. Chr. Erichsen og Axel Mohr Erichsen. Kerteminde. 1945: 6.
 Erigon Oil Company v/ Ove Faurholt. Herlev komm. 1955: 16.

- Erik C's efft. v/ J. Clausen og E. Frederiksen. Vordingborg. 1971: 170.
- Eriks Fiskefars v/ Kristen Mikkelsen. Århus. 1971: 191.
- Eriks Optik v/ Erik Jensen. 1951: 223.
- Erika Sport v/ Steen Yde. Randers. 1963: 216.
- Eriksen & Grøn's Eftf. v/ M. Reimer. Søllerød. 1972: 32.
- Eriksen og Hansen. Århus. 1973: 90.
- Eriksen & Hansen. Agtrup. 1930: 215. 1934: 52/53.
- Eriksen & Lyngø I/S. Thisted. 1973: 33.
- Eriksen & Witting. Ørsted. 1929: 78. 1968: 21.
- Eriksen, A. P., & Sønner. Akirkeby komm. 1962: 130.
- Eriksen, Anton. Horsens. 1942: 115.
- Eriksen, B., & Søn. Næstved. 1965: 44. 1972: 146.
- Eriksen, C. M., & Co. Odense. 1955: 136. 1967: 4. 1971: 21.
- Eriksen, Dan. 1973: 99.
- Eriksen, E., & P. Pedersen. Smede- og Maskinforretning. Brønderslev. 1946: 139.
- Eriksen, Erik, & Co. 1948: 131. 1958: 83.
- Eriksen, Erik K. Randers. 1954: 88. 1972: 83.
- Eriksen, H. C., Sko. Nakskov. 1958: 41.
- Eriksen, J., & Sønner. 1922: 29. 1925: 283. 1927: 4. 1962: 121. 1964: 241.
- Eriksen, J., & Sønner. Thurø komm. 1958: 89/90.
- Eriksen, Jens B., I/S. Næstved. Herlufsholms komm. 1969: 53.
- Eriksen, Johannes. Frederiksberg. 1951: 217. 1954: 44. 1962: 177.
- Eriksen, Mogensen, I/S. Thisted. 1967: 211/212.
- Eriksen, N., og søn. Nakskov. 1954: 81. 160. 1955: 266. 1956: 47. 1965: 111.
- Eriksen, Otto, Einar Løwes Eft. 1916: 403. 1950: 100.
- *Eriksen, Poul, ved Erna Eriksen og Hans Eriksen. Silkeborg. 1947: 36. 1973: 179.
- Eriksen, Poul, & Søn I/S. 1969: 94.
- Eriksen, S., & A. Eriksen. Nykøbing F. 1942: 13.
- Eriksen, Schack A. 1933: 106. 1942: 230. 1944: 154.
- Eriksens, Niels, Efterfølger. Allerup-Davinde komm. 1950: 186.
- Eriksens, Otto, Eftf. V. Jes. Frederiksen. 1950: 100.
- Erikyr v/ fabrikant Svend Aage Madsen. 1965: 177.
- Erimex Foreign Trade v/ H. J. Erichsen og K. Erichsen. Aarhus. 1953: 153.
- Eriochem. Kemisk-teknisk Handelsfirma v. E. Sander Kristiansen. 1971: 231.
- Eriol ved Ernst Jørn. Haderslev. 1963: 169.
- *Eritral ved Andersen og Nørring. Frederiksberg komm. 1961: 20. 1973: 8.
- Erka Cool v/ Christensen og Nielsen. Odense. 1971: 254/255.
- Erka Supermarked. Skælskør. 1972: 220. 1973: 60.
- Erlandsen, A. 1955: 141.
- Erlandsen, J. 1970: 269.
- Erlandsen, L. Frederikshavn. 1967: 210. 250.
- Erlandsens, Petra, Tandteknik. Esbjerg. 1962: 55.
- Erlipo Film v/ Erling Poulsen. 1970: 137.
- Erlø v/ L. Marschütz. Gentofte komm. 1954: 122.
- Ermax v/ Brdr. Larsen. Gladsaxe. 1968: 153.
- Ernst, Peter. Horsens. 1940: 85.
- Ernst's. Albert Matzfeldt, Boghandel. Nykøbing F. 1919: 324.
- Ernst's J., Sølvarfabrik. Assens. 1937: 118. 1964: 48/49.
- Ernstsen, O. H., og Co. Aarhus. 1945: 51.
- *Eroba Auto-Udlejning v/ Erik Banck. Gladsaxe. 1972: 252. 1973: 10.
- *Eropa-Inventar v/ Erik Poulsen. Rødovre komm. 1962: 210. 1973: 110.
- Ero Trading v/ Ole Djervig og Børge Petersen. 1970: 218.
- Erria-Boat v/ Max Møller Hansen. Ærøskøbing. 1959: 139, 266, 268.
- Errindlev Brugsforening. 1967: 39, 77, 143/144.
- Errindlev Sparekasse. 1929: 13. 1930: 228. 1935: 195. 1939: 31, 188. 1949: 135. 1954: 159. 1956: 117. 1957: 175. 1964: 158, 252. 1965: 138, 199. 1968: 148. 1969: 196/197.
- Erritsø Byggematerialer v/ Bøttern & Damkjær Nielsen, Erritsø komm. 1965: 110. 1966: 138.

- Erritsø Mølle v/ Chr. Sauer og G. Sauer. 1949: 173. 1950: 92.
- Erritsø Sogns Spare- og Laanekasse. 1893: 97. 1908: 294. 1909: 246. 1910: 250. 1913: 248, 280. 1918: 206. 1920: 221. 1924: 237/238. 1925: 225. 1927: 183. 1929: 257. 1930: 236. 1931: 222. 1932: 114, 226. 1935: 250. 1938: 41, 270. 1939: 19. 1941: 159. 1942: 206. 1944: 102. 1948: 15. 1954: 243. 1960: 251. 1961: 187. 1964: 165. 1966: 25/26.
- Erritzøe, Th. 1906: 4. 1942: 168, 232. 1945: 29. 1946: 117. 1948: 99. 1949: 41. 1952: 191. 1957: 198. 1963: 69. 1968: 33.
- Ersgaard, Vald., & Søn, 1932: 2. 1939: 219.
- Erslevs Effl. Kemisk Laboratorium ved cand pharm. Louis Foersom. 1926: 149. 1929: 87/88. 1943: 232.
- Erstad-Pedersen, G. Aarhus. 1954: 16. 1963: 132.
- Ervi, I/S v/ Erik Johansen & Viggo Jensen. 1970: 261/62.
- *Ervi Møbler v/ Sørensen og Nielsen. Silkeborg. 1969: 84. 1973: 128.
- Erving. 1913: 123. 1919: 99.
- ES Plastic v. Emil Striegler. Frederiksberg. 1954: 64.
- ESa Autokøler ved H. Hjort Jensen. Esbjerg. 1963: 143.
- ESa-Tryk v/ E. Stougaard Andersen. 1962: 58.
- ESbeko Fabrikerne I/S v. Svend Brincker & Co. Frederiksberg. 1947: 56. 1958: 127.
- ESbensen, A., & Co. G. m. b. H. Haderslev. 1920: 222.
- ESbjerg Aero Service ved Østergaard Vejvad & Søn. Bryndum komm. 1961: 11.
- **Esbjerg Andels-Slagteri (Celebrity Food Factories). 1963: 143. 1964: 126. 1967: 105. 1968: 127 (2 anm.) 1969: 90. 1973: 45.
- ESbjerg Antik Import v/ C. B. Mathiasen. 1970: 37.
- ESbjerg Auto-Udstyr ved Rud og Poul Foltmar. 1965: 213.
- ESbjerg Boghandel v/ Kaj Braad. 1939: 257.
- ESbjerg Byggeselskab («ESBYG») a.m. b.a. 1963: 192. 1964: 207.
- ESbjerg Børstenbinderi v/ S. Larsen. 1941: 116.
- Esbjerg Chokolademælksfabrik v/ A. Pallesen. 1952: 152.
- Esbjerg Container/Trailer-Leasing v/ Roland Munch & Co. 1973: 15.
- Esbjerg Cylinder Service I/S ved Mogens Kaas og Arne Hansen. 1969: 186.
- Esbjerg Dyrepension ved Inga Jensen. 1971: 123.
- Esbjerg elektro-mekaniske Værksted v/ Henry K. Nielsen. 1934: 247.
- Esbjerg Elektronik Center v/ Ole Ørnhøj Jensen. 1972: 13.
- Esbjerg Finércentral ved H. P. Andersen. 1964: 85.
- Esbjerg Fjerkræslagteri v/ E. Dujardin. 1935: 202. 1936: 20.
- Esbjerg Fodercentral, I/S, ved Oscar Wilhelmssen og Frede Haubjerg Sørensen. 1972: 51.
- Esbjerg Fotosats I/S v/ Carl Johan Engel og Bent Sørensen. 1973: 165.
- Esbjerg Gulvbelægning ved Aksel Nielsen. 1964: 58.
- Esbjerg Handskefabrik v/ J. M. Andersen. 1932: 113.
- Esbjerg Haverfrøforsyning v/ Th. Kückelhahn. 1948: 157. 1965: 61.
- Esbjerg Hud- og Skindforretning ved D. Olsen. 1918: 249.
- *Esbjerg Installationsforretning ved Ole sen og Jensen. 1919: 87. 1922: 164. 1962: 245. 1973: 143.
- Esbjerg Kloakservice v/ Hardy Dion Nielsen. 1968: 76.
- Esbjerg Konfektionsfabrik v/ J. Madsen. 1946: 52. 1967: 162.
- Esbjerg Kontorforsyning v/ Max Pedersen. 1954: 245.
- Esbjerg Korn- og Foderstofforretning v/ G. Pedersen. 1944: 171 (2 Anm.).
- Esbjerg Kyllingmoderfabrik v/ Elbæk Jensen. Esbjerg. 1937: 35.
- Esbjerg Kølercentral ved A. M. Andersen & Søn. 1959: 69.
- Esbjerg ligkistemagasinet ved Vilhelm Larsen & søn. 1951: 47.
- Esbjerg Lystryk ved Vera Toft og Kirsten Noermark Krogh. Guldager komm. 1969: 33.
- Esbjerg Marmeladefabrik v/ Bent Asmussen. 1967: 251.
- Esbjerg Metalstøberi ved Jørgen Evereth Hansen. 1965: 85.

- Esbjerg Metalvarefabrik v/ Thyge Nielsen og Kristen Møller Nielsen. 1951: 73.
- Esbjerg Motorlager ved Chr. Ølgaard. 1965: 178.
- Esbjerg Møbelfabrik I/S ved Laurids Jensen. 1964: 57.
- Esbjerg Møbelfabrik v. I. Christensen. 1944: 182.
- Esbjerg Møntvask, I/S, ved J. Jensen og H. Pedersen. 1968: 90.
- Esbjerg ny Elektro ved Wilber Spliid Anderson. 1971: 167.
- Esbjerg offentlige Slagtehus. a. m. b. a. 1972: 40.
- Esbjerg Otie v' H. Jæger. 1969: 231.
- Esbjerg og Omegns Sparekasse. 1961: 180. 1962: 17. 1963: 28, 175/176. 1964: 105. 1965: 173. 1966: 94. 1967: 132. 1969: 84, 107. 1970: 184. 1971: 193. 1973: 16.
- Esbjerg Pålæg ved Laursen og Pedersen. 1964: 110.
- Esbjerg Pakhus-Kompagni v/ C. Hansen. 1934: 48/49.
- Esbjerg Papæskefabrik ved Agnes Knudsen og Preben Knudsen. 1968: 147.
- Esbjerg produktforretning & sækkelager v/ M. Stage & søn. 1951: 73/74.
- Esbjerg Reservedelslager v/ W. Larsen. 1969: 121.
- Esbjerg Salatfabrik v/ Henning Jørgensen. 1973: 130.
- Esbjerg Sejl- og Presenning Fabrik v/ Henry Andersen. 1950: 190.
- Esbjerg Skibselektro ved Knud B. Pedersen & Karl E. Pedersen. 1964: 41. 1968: 5.
- Esbjerg Skibshandel I/S ved Knud Larsen, Holger Lindinger og Hans Jørgensen. 1962: 108.
- *Esbjerg Smørrebrødsforretning v/ Birke-dal Nielsen. 1951: 103. 1973: 43.
- *Esbjerg specialoptik ved Mary Christensen. 1952: 60. 1973: 44.
- Esbjerg Speditions og Kommissionsforretning ved L. E. Dujardin. 1899: 211. 1940: 216.
- Esbjerg Speditions- og Toldklaringsforretning v/ Aage E. Dujardin og Olga Agnes Dujardin. 1953: 43.
- Esbjerg Stempelfabrik v/ Børge Buch. 1954: 35.
- *Esbjerg Stevedore Co. ved K. Dideriksen. 1963: 187. 1973: 237.
- Esbjerg Tapet- og Farvehandel v/ Ver-ner Ilansen. 1967: 9.
- Esbjerg Tekniske Import v/ B. Dalsgaard-Hansen. 1967: 220.
- Esbjerg Tæppelager v/ I. Sørensen. 1954: 16.
- Esbjerg Villaindustri v/ Gunnar Greger-sen. 1967: 76.
- Esbjergegnens Andels Grovwareforening. Esbjerg. 1971: 121. 1972: 238. 1973: 191.
- *Eska Elektronik v/ E. Visser. Søllerød. 1973: 10, 139.
- Eskesen, Peder. Rødovre. 1972: 242.
- Esildsen, J. K. 1923: 235. 1926: 73, 151. 1934: 88. 1936: 259. 1938: 3, 143, 207. 1940: 3, 6.
- Esildsen, Jens Chr. 1927: 167.
- Esildstrup og Omegns Forbrugsforening. 1930: 150. 1931: 98. 1932: 79. 1964: 167.
- Es-kimo v/ Gunnar Sass-Petersen og Knud Erik Sass-Petersen. Snejbjerg komm. 1969: 136.
- Es-ko-Papir ved Eske Christensen. 1958: 192.
- Es-mann, E. F. (Filial). 1895: 7, 28.
- Es-meda ved H. S. Smedal. 1956: 152.
- Es-Motor I/S v/ Estreich og Frost. 1968: 75.
- *Es-ona v/ Henning Ølund Rasmussen. Tikøb. 1968: 153. 1973: 159.
- Es-pe Brugsforening. 1969: 143. 1970: 265.
- Es-pe Korn- og Foderstofforretning ved Alfred Viggo Jensen. 1933: 158.
- Es-pe Tømmerforretning, I/S v/ Otto A. Jensen og Ove P. Olsen. 1970: 25, 204/205.
- Es-pensen, Axel Magnus. Horsens. 1960: 65.
- Es-pensen, L. & E. 1943: 179.
- Es-pergårde Auto Center I/S v/ Alex W. Marx og Sv. E. Eilertsen. Tikøb komm. 1968: 210.
- Es-pergårde Cykleforretning ved Eigil Th. Christensen. 1934: 91.
- Es-pergårde Hobby og Legetøj v/ Kirsten Schillerup og Ulf Schillerup. Tikøb komm. 1967: 152.
- *Es-persen, Aage, & Sønner I/S. Skive. 1969: 3. 1973: 141.
- Es-persen, A. og C., I/S. Ålborg. 1972: 59.

- Espersen, J. C., & Søn. Aalborg. 1943: 34.
 1950: 206. 1963: 172/173.
- Espersen, Jens. Rønne. 1898: 162.
- Espersens, Th., Effl., Th. Holm. Rønne.
 1931: 189. 1932: 33.
- Esphavns fiskeeksport. Hals. 1950: 207.
 1951: 165.
- Esum Varme og Sanitet ved Svend Aage
 Jarlstrøm og Finn M. Colov. Esbønder-
 rup-Nødebo komm. 1963: 198. 1964:
 153.
- Ess-Kjoler v/ Hans Poulsen. Esbjerg.
 1970: 260.
- Ess-Produkter v/ E. Sørensen. 1951: 262
- Esso Motor Service v/ P. Bøger og C.
 Frederiksen. Herstederne. 1972: 210.
- Esso Service v/ brdr. Salskov Nielsen.
 Hvalsø-Særløse. 1969: 111.
- Esso Service i Sabro v/ Christiansen &
 Bloch. Århus. 1973: 251.
- Esso Service Station ved Johs. Knudsen.
 Ballerup-Maaløv komm. 1951: 62.
- Esto Køkkenet v/ J. Vang Lauridsen.
 1961: 222.
- Estone v/ Chr. Poulsen. Ålborg. 1962: 57.
- Estvad-Rønbjerg Forbrugsforening. 1907:
 229. 1911: 313. 1933: 97. 1943: 174.
 1971: 137.
- Etal v/ Edith Sørensen. Skive. 1970: 140.
- Ethelbergs, Torvald, Bogtrykkeri. Ran-
 ders. 1957: 261. 1958: 77.
- Etica v/ E. Tjellesen. 1967: 201.
- Etiket- og Baandværriet P. Hensgen &
 Sønner v/ Max Hensgen og Gert Hens-
 gen. Ringkøbing. 1969: 83.
- Etho-Hobby v/ E. Larsen. Ålborg. 1972:
 68.
- Etno Luftteknik v. smedemester Erik
 Harry Nunnegård Thomasen. Farum.
 1969: 57.
- Eto ved Pedersen og Sørensen. Hørning
 komm. 1962: 104.
- Etoile v/ K. Theilgaard. 1941: 163.
- Eton v/ Svend Aage Hansen. Aarhus. 1945:
 39.
- Etradan v/ E. Trampe. Lyngby-Tårnbæk.
 1971: 51.
- Euroagent v/ R. Tang Jespersen. Tårnby.
 1966: 95.
- Eurobag, I/S, v/ Hansen & Smedegaard.
 Viborg. 1973: 23.
- Euromart Trading ved Bent Petersen.
 1959: 27.
- Euromatic v/ Regnar Trabolt Kjær. Århus.
 1968: 206.
- Europa Auto v/ Tage Dam Jensen og E.
 Falden. Ålborg. 1972: 198.
- Europa Kemi ved E. Floridong. Gentofte
 1968: 76.
- Europa til Søs, I/S, v/ A. Hansen & H.
 Rasmussen. Gråsten. 1966: 169, 199.
- Europack v/ Knud Bjarnø. Stenløse-Veksø
 komm. 1960: 90.
- Europafrika v/ Th. D. Gade. Randers.
 1963: 39.
- Europa-Handel ved Anker Jensen. 1963:
 64.
- Europa-Kiosk v/ Marny Eriksen. Ålborg.
 1972: 65.
- Europa Lektüre v/ V. Skov. 1965: 112.
- Europapir v/ O. Malmqvist. 1972: 71.
- Europa-print v/ L. Høskuld Jørgensen og
 S. Hauberg. 1969: 89.
- Europe by bar v/ A. Pitzner. 1967: 154.
- European Advertising Service v/ Bjørn
 Mortensen. 1965: 119.
- European Air Catering v/ B. Bendixen.
 1966: 211.
- European Aircraft & Equipment Co.s Effl.
 v/ Kurt Holdt. 1970: 233.
- European Budget Rentals ved J. Hilde-
 brandt. 1965: 107.
- European Fishing Handbook, The, v/ Jør-
 gen Frimodt. 1960: 255.
- European Import Agency, aircraft supply
 v/ Poul Ancher Hansen. Tårnby. 1972:
 137.
- European Tourist Service v. Bjørn Mor-
 tensen. 1965: 181.
- Europhan Danmark v/ Hans E. Emborg.
 1969: 20.
- Europæisk Bil Transport v/ Leif Bjarne
 Petersen. 1960: 269. 1963: 197.
- Europæisk Rugbrød Compagni (European
 Ryebread Company) v. O. Lind & Co.
 Frederiksberg komm. 1961: 19/20, 32,
 45, 85. 1962: 75.
- Europæisk Transport Service ved Acton
 Møller. 1972: 52.
- Eurosale v/ V. Hoverby. Gentofte. 1972:
 227, jfr. 168.
- Eurosellere v/ O. Skaaning og P. E. Le-
 gind. 1970: 219.
- Euro-service ved Svend Aage Pantan.
 1969: 186.
- Euro Shoe Trading ved Eva Kastoft. Fre-
 deriksberg komm. 1962: 41.
- Eurotech v/ Per Knudsen og Svend Weid-
 ner. 1973: 37.
- eurotextil i/s v/ Jørgen Pedersen og
 Knud Jaeger. Frederiksberg. 1973: 121.

- Euro-Tæpper ved Peter Ohlsen. 1972: 154.
- Eva v/ Allan Karlov Nielsen. Randers. 1973: 25.
- *Eva v/ K. M. Rasmussen og E. H. Mad-
sen, Randers. 1962: 113. 1973: 25.
- Eva Ventetøj v/ Allan Karlov Nielsen.
Randers. 1973: 177.
- Evanco Kontorforsyning v/ Evan Boyford
og Steen Rødrup. Frederiksberg.
1967: 203/204.
- Eventyr Isen, København. 1968: 88. 1970:
162. 1971: 240/241. 1972: 206.
- Eventyrpladen I/S ved Martin Hansen og
B. E. Frandsen. 1964: 116.
- Evergreen Planteskole v/ B. M. Vistisen.
Fladså. 1973: 94.
- Everplan v/ Poul Mikkelsen. Odense.
1969: 190.
- Ever-Spring ved Leo Handberg. 1955:
155.
- Evert, Heinrich, junr.s Eftf. 1950: 160.
1969: 78.
- Evert Inventar, Svendborg, v. fabrikant
Kai H. Evert. 1960: 270.
- Evicco Trading v/ E. Schmidt Pedersen.
Gentofte. 1967: 207/208.
- Ewald, Vallensbæk komm. 1962: 175.
- Ewald, Georg. Frederiksberg. 1954: 113.
1960: 98, 166. 1969: 194.
- Ewalds, S. P., Eftf. v/ Nissen & Øster-
gaard Sørensen, Åbenrå. 1967: 5.
- Ex: se også Eks.
- Excellent Furniture Company v/ Johannes
Aasbjerg Andersen & Harry Ørtoft An-
dersen, Gentofte. 1962: 157. 1964: 91.
- Excelsior Trading Establishment, Excel-
sior Handels Etablissement. Axel Mad-
sen. 1919: 119, 148. 1926: 3/4.
- Exceptional Gifts v/ Grethe Biering-Pe-
tersen. 1968: 81.
- Exclusive Exports ved Svend Eli Kuhr.
Skanderborg. 1963: 89.
- Exelco v/ B. Nielsen. Glostrup komm.
1963: 75.
- Ex-libris v/ Saur Jensen & Magnussen.
1943: 114.
- Exotictrade v. C. L. Strøm og C. V. Lar-
sen, Frederiksberg komm. 1956: 262.
1969: 68.
- Exotika ved Peder Esbjerg. Skads komm.
1965: 76.
- Expertrading ved Mikael Merklin. Glad-
saxe. 1971: 174.
- Expo v/ S. Rønnow Poulsen. 1968: 186.
- Expo-Fyn, Andelsselskabet. Odense. 1970:
151, 207/208. 1971: 103. 1972: 86.
1973: 131.
- Exoga v/ Günther Elsner. Århus. 1962:
220.
- Expo-Grafik, kommanditselskabet. Her-
lev. 1970: 170. 1971: 78.
- Exponent Sv. Petersen. 1949: 38.
- Expo Publish v/ Ib Nielsøn. 1969: 50.
- Export Gartneriet v/ Niels N. Magnussen.
Udsholt. 1946: 188.
- Exporters Information and Advertising
Service v/ O. S. Schjøltz. 1946: 116.
1948: 65. 1951: 96, 276.
- Exportflødefabrikken »Danmark«, Interes-
entskabet, v/ A. Andersen og O. Hart-
mann Andersen. 1953: 168. 1960: 144/
145.
- Expo-service v/ Ib Glamhøj. Herlev. 1972:
158.
- Expresso-Danmark ved Hans Christian
Hovmand. Sorø. 1972: 233.
- Express-Shipping v/ Leif Nilsson, Ålborg.
1964: 136.
- Expres-Stempler v/ Eitvig & Meyer. 1966:
142.
- Ekspres-Trykkeriet, N. A. Hansen & Co.
Ålborg. 1933: 181. 1936: 109.
- Expres-Trykkeriet v/ Ib Schrøder Jensen.
Århus. 1973: 211.
- *Ekspres-Trykkeriet v/ Carla Jensen, Ib
Schrøder Jensen og Alfred Marinus
Larsen. Aarhus. 1959: 180. 1973: 211.
- Ekspres-Trykkeriet ved Aug. Frederiksen
og Søn. Frederikshavn. 1954: 143.
- *Eksprestrykkeriet ved Paul de Wolff.
Herning. 1962: 262. 1973: 121.
- *Expres-Trykkeriet v/ K. Christoffersen.
Odense. 1962: 115. 1973: 42.
- Expres-Trykkeriet v/ V. Maltha-Rasmus-
sen. Randers. 1963: 34.
- Expresstrykkeriet Stevns v/ Tage Jørgen-
sen. Stevns. 1972: 249.
- Expresstrykkeriet, Chr. Høyer. Vejle. 1915:
153, 295. 1932: 270.
- Expri Danmark v/ Per Pedersen og Bjarne
Nielsen. Kolding. 1969: 123.
- Extranim ved J. V. Madsen & Co. Vor-
dingborg. 1954: 210. 1955: 16.
- Eybye & Hall. 1959: 106, 118.
- Eybye, Kr., Hobro Jernhandel, Hobro, ved
Kr. Eybye. 1930: 113.
- Eydes, Chr., Efterfølger. Herning. 1891:
129.

Eyde-Nielsen, P., & Co. 1964: 58.

Eyrik Pufsenge ved Vikka Nielsen & Brødrene Pedersen. 1950: 84.

F. A. First Autocar ved Arnold Olsen. Frederiksberg komm. 1956: 223. 1962: 234.

F.a.d.L.'s Antiquariat, Århus. (Foreningen af danske Lægestuderendes Antiquariat, Århus). 1968: 213. 1969: 106. 1970: 85. 1971: 30.

F. B. Electronic v/ Flemming Bruun. 1972: 208.

F B-Research v/ Fi. Krogh og B. Allan. 1970: 239/240.

F. B. VVS, K/S. Ringsted. 1973: 234.

F.B.I. Farum Bygge-Industri ved Jens S. Hansen og Gunnar Kristensen. Ølstykke komm. 1965: 11.

FEV-production v/ Ernst Johansen, Frank Jensen og Viggo Jensen. Sakskøbing 1972: 44.

F. F. Bogtryk v/ Frausing og Falkenberg. Ringsted. 1971: 54.

F. F.-Grill v/ Frits Bjaarnø, Flemming Knudsen & Co. Frederiksberg. 1973: 110.

F. F. Møbler v/ A. Flyvholm & H. Frederiksen. Glamsbjerg komm. 1967: 58.

F. G. M. & Co. ved Per Gelbjerg-Hansen og Holger Meyendorff. 1960: 34.

FH-kontororganisation v/ F. Hammerild. Løgten. 1972: 172/173.

F-J. Herrecenter v/ Mogens Frøkjær-Jensen. Søllerød. 1968: 94.

F J - Thyregod Foto ved Finn Jensen. Thyregod komm. 1961: 67.

*F. L. Isolering I/S v/ Ishøi og Andersen. 1971: 48. 1973: 106.

F. L. Isolering I/S v/ Ishøi og Andersen. Brøndbyerne. 1973: 111.

F L N Autogummi-Servicecenter v/ J. Falck Nissen. Allesø-Næsbyhovedbroby komm. 1966: 61.

F M v/ Finn Nielsen og Marinus Hansen. Nørresundby. 1970: 199.

F. & M. huse, Sikol, Maribo, v/ Ebba Nielsen. Maribo. 1966: 151. 1967: 158.

F. M. Radio-Recording v/ Flemming Malling & Fenni Gullberg. 1961: 105

FM-Trading v/ Flemming Mathiesen. Roskilde. 1968: 89.

F. M. C. D. (Financiell Marketing Consultants Danmark) v/ Svend Aage Thomsen. Næstved. 1973: 81.

*F. & N Farvefilmslaboratorium v/ K. Nordhøj og S. F. Frei. Glostrup komm. 1961: 97. 1973: 211.

F. O. X. Import I/S ved Jaek Aage Johansen. 1972: 75.

F. P. Stainless Manufacturing v/ Flemming Nørr og Preben Fehmerling. Frederiksberg. 1973: 110.

F. R. Marine Service ved Frank Rasmussen Gentofte. 1972: 237.

F. S. foto v/ Freddie Schou. Risskov. 1967: 101.

F. & S. Skibsmedier v/ Frede Jessen og Søren Hoff. Svendborg. 1970: 146.

FT-Service v/ Finn og Mogens Hansen. Odense. 1972: 108.

FTO v/ Erling Hansen. St. Magleby. 1971: 111, 174.

Faaborg Andelssvineslagteri. 1897: 145, 199. 1899: 81. 1900: 83. 1902: 112. 1903: 165. 1905: 124. 1907: 246. 1911: 110. 1912: 133. 1913: 102. 1922: 82. 1924: 62. 1933: 88. 1935: 84. 1937: 119. 1938: 183. 1940: 82. 1941: 111. 1942: 131. 1947: 69. 1948: 137. 1950: 68, 206. 1951: 66. 1954: 131. 1957: 64. 1958: 142. 1960: 131, 195. 1961: 71. 1962: 78. 1964: 85. 1965: 57. 1966: 87. 1968: 52. 1971: 64. 1973: 74/75.

Faaborg Brugsforening. 1962: 74.

Faaborg garveri, A.m.b.a. 1954: 131. 1962: 143.

Faaborg Jernstøberi og Maskinfabrik ved Anton K. Paulsen og Svend K. Paulsen. 1971: 192.

Faaborg Læderhandel v/ Thorbjørn Hansen. 1948: 137.

Faaborg Motor Co. ved M. Olesen og Co. 1955: 157, 243.

Faaborg møbellager v/ Jørgen Henry Nielsen. 1950: 110.

Faaborg og omegns lokalforening, Andelselskabet. 1949: 116. 1953: 81. 1955: 95.

Faaborg Spare- og Laanekasse. 1889: 329. 1895: 155 (2 Anm.). 1903: 125. 1906: 182. 1908: 220. 1909: 212. 1910: 186. 1911: 169. 1912: 163. 1917: 409. 1919: 239. 1923: 264. 1929: 200. 1930: 105. 1931: 79. 1935: 61, 194. 1941: 48. 1943: 10. 1946: 13. 1948: 137. 1949: 117. 1951: 256, 284. 1952: 166, 215. 1953: 79. 1955: 95, 164. 1956: 141. 1957: 132. 1959: 273. 1960: 95. 1962: 91, 184/185 (5 anm., 260. 1966:

- 119, 148. 1967: 166, 175. 1969: 4, 148. 1970: 126, 238, 265. 1971: 164, 218. 1972: 162. 1973: 36, 180.
- Faaborg Yachtværft v/ Ib Bundgaard Lassen. 1973: 168, 171, 181.
- *Faaborg Yachtværft v/ K. Krull & Co. 1970: 7. 1973: 171.
- Faaborgs, Carl etff. v/ Poul Hornum, Haderslev. 1959: 81.
- Faander & Co. 1918: 14. 1924: 26. 1936: 145. 1960: 90.
- Faarbæk Brugsforening. Haderup komm 1960: 189. 1961: 16/17. 1968: 34. 1972: 165.
- Faarstrup og omegns brugsforening. Skørpinge-Faarstrup komm. 1954: 161. 1966: 82.
- Fårevejle Autolakereri v/ Arly og Harry Knudsen. Dragsholm. 1972: 26.
- Fårevejle Sogns Spare- og Laanekasse. 1889: 144. 1893: 68. 1899: 149. 1902: 135. 1903: 121, 143. 1954: 37. 1956: 197. 1957: 21. 1961: 185. 1963: 53. 1967: 231. 1968: 163. 1969: 221. 1972: 188.
- Fårup og Omegns Brugsforening. Asferg-Fårup komm. 1967: 30.
- Faarup og Sønderby. Esbjerg. 1897: 15. 1917: 158. 1919: 31, 306. 1923: 127, 179.
- Fårup Møbelfabrik, I/S v/ E., H. og P. Hallas. 1970: 42.
- Fabenco v/ C. Pundik. 1950: 122.
- Faber og Christensen. 1948: 115.
- Faber, Albrecht Christian Heinrich Quaa-de. Odense. 1894: 8.
- Faber, Nikolai. 1940: 27. 1960: 45.
- Faber, Per. 1963: 98.
- Faber, Poul, & Co. Frederiksberg. 1911: 268.
- Fabielle v. Elva Timmann. Frederiksberg komm. 1964: 117.
- Fabo v/ Jørgen Bornhøft. Silkeborg. 1972: 207.
- Fabricius, A. A. Besser. 1929: 196.
- Fabricius, J., & Søn. 1966: 128.
- *Fabricius-Hansens Trælasthandel. Taarnby kom. 1949: 150. 1973: 39.
- Fabrikanten v/ Robert Larsen. 1955: 247.
- Fabriktejer, Ingeniør Vald. Selmer Trane og Illustru Elisa Trane's Fond. 1956: 128/129. 1959: 109, 225. 1968: 9. 1971: 225.
- Fabrikken Allak v/ Thorbjørn Nilsson. Gladsaxe. 1973: 142.
- Fabrikken Amora v/ S. R. Sürig. 1943: 93. 1944: 88. 1945: 28. 1972: 185.
- Fabrikken »Anco« v/ Charly Andersen og Søn. 1960: 64.
- Fabrikken Ankerbo Frederikshavn v/ Th. Nybo. 1965: 117.
- Fabrikken Arkona Chr. V. Hansen. 1959: 251.
- *Fabriken A-sik v/ N. Bay-Schmith. 1957: 47. 1968: 161. 1973: 99.
- Fabrikken Avena, den danske Havregryn-fabrik ved Brødrene Sonne og Westermann. Grejsdalen. 1913: 309.
- Fabrikken Backertov v/ Jens P. Dresen. 1942: 146.
- Fabrikken Bana v. Ejner Jørgensen. Marrebæk, Vægerløse komm. 1951: 260.
- Fabrikken Basolith, ved fru Dagny Krüger, Arne Kronborg Nielsen, A/S Tolmiea og Aliatas A/S. Frederiksberg. 1972: 143/144.
- Fabrikken Collo v/ K. Mortensen. 1937: 176.
- *Fabriken Corrostable ved Johann Böck. Stenløse komm. 1968: 141. 1973: 98.
- Fabrikken Corrostable v/ Torben Träff. Stenløse. 1973: 98.
- Fabrikken Credin v/ Schou-Fondet. Askklaring komm. 1962: 258. 1963: 193. 1964: 47. 1965: 214. 1966: 108, 173. 1969: 108. 1971: 133. 1973: 197.
- Fabrikken Crown v/ A. Bang Hansen. Aarhus. 1948: 192.
- Fabrikken Curesin ved Frode Ørnskov og Kurt F. Weisz. Esbjerg. 1963: 195.
- Fabrikken Dacapo v/ Henry Skipper. Gentofte. 1960: 170.
- Fabrikken Dan. Skørping, ved Johannes Lauritsen. 1931: 12/13.
- Fabrikken Danetta I/S ved Nielsen og Langelund. Herning. 1941: 179.
- Fabrikken Danis ved S. R. Syrig 1959: 114.
- Fabrikken Dansk Chokolademælk v/ A. Palleen. Esbjerg. 1952: 105.
- *Fabriken Dantos v/ A. V. Jensen. Vejle. 1936: 47. 1973: 142.
- Fabrikken Ejers v/ Ejler Jensen. 1937: 245.
- Fabrikken Erikssons Etff., Fh., v/ H. Christiansen og O. Lundgren. 1963: 201.
- Fabrikken Exalto v/ K. Levinsen. Gentofte. 1945: 4.

- Fabrikken Expect I/S v/ J. Kr. Nielsen, J. A. Løvengren og J. M. Løvengren. Tølløse komm. 1970: 267.
- Fabrikken Firkløver, Kemisk Fabrik v/ Georg H. Petersen. Aarhus. 1943: 125
- Fabrikken Florient ved Albert Charles Nilsson. 1929: 29. 1934: 256.
- Fabrikken Frej ved Brdr. Aagaard Hansen. Odense. 1954: 245.
- Fabrikken Frem v/ Brdr. Olesen. Voer komm. 1953: 209, 234.
- Fabrikken Fremtid ved Poul Rasmussen. 1936: 143.
- Fabrikken Frisco v/ Richard Hansen. Ringsted. 1963: 79, 137.
- Fabrikken Funka ved J. C. Christensen. Frederiksberg. 1932: 235. 1933: 84.
- Fabrikken Gentex v/ O. Pedersen og P. R. Madsen. Gentofte komm. 1952: 54. 1953: 89.
- Fabrikken Geo Sko ved H. Magnusson & Co. Frederiksberg. 1937: 247.
- Fabrikken Grand Danois og Kødfoderfabrikken ved O. H. Svénné. Gentofte Kommune. 1912: 16.
- Fabrikken Hammer. 1942: 107.
- Fabrikken Helba ved A. Heinel. 1927: 134. 1938: 204.
- Fabrikken Hep v/ ingeniør Erik Sangill. Græsted. 1959: 202.
- Fabrikken Hifa ved Arne Olsen og Finn Jacobsen. Greve. 1972: 137.
- Fabrikken Hydralit v/ Arne Petersen Lundby komm. 1959: 130.
- Fabrikken Igle v/ S. K. Hansen. Århus. 1961: 199.
- Fabrikken Impo v/ J. M. Pedersen. Odense. 1954: 36. 1956: 177. 1966: 138.
- Fabrikken Imulin v/ K. Brusén Kristensen. Aarhus. 1942: 58.
- Fabrikken Intarsia ved Herdis og Endré Møller-Nielsen. Ringe komm. 1958: 159. 1959: 271.
- Fabrikken Jefa ved Sv. Faurschou. St. Magleby komm. 1961: 149.
- Fabrikken Joker v/ F. Herzberg. Lillerød. 1946: 62.
- *Fabrikken »Jylland« v/ Søndergård og Lind Jensen. Nr. Åby komm. 1962: 224. 1973: 121.
- Fabrikken Karso ved Sophus Petersen og Thorvald Larsen. Slagelse. 1908: 280. 1921: 17. 1941: 150.
- Fabrikken Kava v/ E. Henriksen. 1945: 107.
- Fabrikken Kefasan ved Kristensen & Tarnø Herning. 1946: 52.
- Fabrikken Kema v/ Edvard Jørgensen. Kerteminde. 1942: 174.
- Fabrikken Kulo v/ Allan Schultz. Gladsaxe. 1965: 73.
- Fabrikken Lindehøjvang v/ brødrene Vøhliche. Kousted-Råsted komm. 1966: 44.
- Fabrikken Loch v/ Louis Christiansen. Gladsaxe Komm. 1946: 61.
- Fabrikken Lukol ved H. Lundbeck og E. Goldschmidt. 1938: 74. 1951: 281.
- Fabrikken Luna ved S. Jørgensen. Herning. 1941: 32.
- Fabrikken Lyla v. E. Karlsson. Frederiksberg. 1953: 232. 1964: 223.
- Fabrikken Lytirofon v/ E. M. Petersen. Gentofte komm. 1951: 262.
- Fabrikken Marteau v/ Harald Hammer. 1945: 14. 1946: 200. 1950: 201.
- Fabrikken Mayo v/ Viggo Faltum. Odense. 1954: 225.
- Fabrikken Mayo ved J. K. Rasmussen. Korsør. 1920: 145.
- *Fabrikken Mayo v/ Sten Rasmussen. Vordingborg. 1957: 111. 1973: 51.
- Fabrikken Mølbros v/ Poul Hannibal Møller. Sorø. 1972: 128.
- Fabrikken Parket Hørning, ved Svend Gammelby Jensen. 1963: 167.
- Fabrikken Pencidox v. I. Blaust. 1946: 203.
- Fabrikken Ping ved Christiansen & Co. Horsens. 1926: 128.
- Fabrikken Playa ved K. Rausen. Tønder. 1968: 146, 167.
- Fabrikken Pol v/ Dagny Hansen. Aarhus. 1952: 244.
- Fabrikken Pollux ved Jeppesen & Frederiksen, cand. pharm. Køge. 1936: 266.
- Fabrikken Pota ved P. S. Larsen. Horsens. 1925: 144.
- Fabrikken Rational ved Richard R. Nielsen. Sdr. Felding komm. 1964: 20.
- Fabrikken Regent ved Egon Jensen og Erik Jensen. Hobro. 1948: 157.
- Fabrikken Rena ved P. Baunsgaard. Aarhus. 1939: 39. 1943: 38. 1953: 8. 1957: 197. 1959: 7. 1966: 163.

- Fabriken Rita ved Th. Madsen og E. Madsen. Horsens. 1934: 46.
- Fabriken Sesam ved J. Hedegaard. 1935: 95.
- Fabriken Soer v/ Gorm Gudmand. 1945: 69.
- Fabriken Stenova ved Ove H. Svensson & Søn. 1948: 164.
- Fabriken Teknodyn, Børge R. Pedersen. Ålborg. 1973: 228.
- Fabriken Telo v/ cand. pharm. Ole Tjellesen. 1943: 24.
- Fabriken Trema v/ Niels Dahl. 1945: 3.
- Fabriken Typochroma's danske Filial ved Ferd. Schmahl. 1915: 216.
- Fabriken Ulka E. Jacobsen. 1941: 228. 1942: 103.
- Fabrikken Vanda v/ H. Chr. Bech. Herlufsholm komm. 1961: 34.
- Fabriken Vulcan ved Vilh. Binzer. Aarhus. 1929: 56.
- Fabriken Zebrit v/ F. Storgaard & G. Juhl Thomsen. Aarhus. 1949: 118.
- Fabrikernes Klædelager ved J. M. Christensen. Aarhus. 1921: 49.
- Fabrikernes Salgskontor v/ Carl Jørgensen & Søn. 1941: 189. 1944: 186.
- *Fabriksudsalg Kød, Flæsk, Pålæg ved Bjarne Christian Søborg. Køge komm. 1964: 104. 1973: 167.
- Fabriksudsalget v/ N. Refning Poulsen. Odense. 1968: 70.
- Facadecompaniet v/ F. Jepsen. 1965: 74.
- Faccom, Factory Commerce v. K. Børjeson. 1955: 63. 1960: 19.
- Facetta Agency v/ H. Schaumburg. 1960: 211. 1967: 82. 1969: 98.
- Faciodan v/ C. A. Zeuthen. Fredericia. 1970: 121.
- Facius, R. Aalborg. 1938: 104, 105 (2 Ann.).
- Fadl's antiquariat ved Københavns Kredsförening. 1959: 45.
- Fadl's forlag ved Københavns Kredsförening. 1959: 45. 1962: 144.
- Fagbladet Frisørkunst v. A. Lange & Søn. Frederiksberg komm. 1958: 39. 1972: 117.
- Fagbutikken v/ P. Petersen. 1973: 132.
- Fagerberg og Lund. 1947: 113. 1950: 159. 1951: 33.
- Fagerholt & Co, Hvidovre. 1962: 148.
- Fag-Foto v/ Svend Nielsen. Frederiksberg. 1969: 145.
- Fagklip v/ Henry Thejls. 1965: 139.
- Fago v. Bruun & Rasmussen. Frederiksberg. 1947: 53. 1953: 185.
- Fahrendorff, Valdemar, & Søn. Haderslev. 1944: 172. 1954: 123. 1967: 212. 1971: 198.
- Fakse: se Faxe.
- *Falbe-Hansen, E., jun.s efft. v/ N. Udsen. Randers. 1962: 51. 1973: 30.
- Falch & Søager's Efft. Frederiksberg. 1971: 50.
- *Falch, Adolf. Køge. 1955: 57. 1956: 67. 1973: 166.
- Falch, Edvard & Søn. Næstved. 1923: 215. 1957: 73. 1973: 155.
- Falck, J. S. & Co. 1925: 30. 1946: 59. 1947: 48. 1951: 29, 258. 1952: 215. 1953: 207. 1957: 126.
- Falcke, L. & J. Kronborg. Gentofte. 1966: 104.
- Falcodan ved M. Lang Nielsen. 1961: 231.
- Falcon Design v/ Else Gjelsten. 1972: 6.
- Falcon Electronic v/ Klaus Falk Jørgensen. Mårslet komm. 1967: 117.
- Falhof og Nielsen. 1946: 76.
- Falk-Larsen. Lyngby-Tårnbæk. 1964: 259.
- Falke Auto v. E. Holm Hansen. Fr.berg. 1958: 258.
- Falkeborg og Hansen. 1955: 261.
- Falke Cykler og Falke Støvsugere ved K. Lund Sørensen. Fr.berg komm. 1961: 53.
- Falke-Tryk v/ K. Falkenskov. Herning. 1969: 225.
- Falkenbergs Maskinfabrik v/ Knud Falkenberg og Niels Falkenberg. Hobro. 1973: 245.
- Falkoner-Sko v. Sven Uhrskov. Frederiksberg. 1952: 104.
- Fallin, Erik. 1942: 103. 1952: 86, 103.
- Fals, Frederik Vilhelm Henrik. 1940: 201. 1941: 227.
- Falsig og Mørup. Herning. 1957: 111.
- Falsing, Erik. Gentofte komm. 1956: 254. 1972: 251.
- Falster Finérhandel v/ Torben Larsen. Nykøbing F. 1973: 197.
- Falstergarn-Spinderiet ved Gunnar Jæger. Nykøbing F. 1946: 83. 1948: 106.
- Falux ved Finn Andersen. 1949: 58.
- Fama v/ Jørgen Henriksen. Farum. 1971: 167.
- Famico ved Falsig og Mørup. Herning. 1961: 109.

- Famos v/ Knud M. Jørgensen. Århus. 1961: 159.
- Famosa v/ P. Werchmeister. 1953: 235.
- Fandrup auto-traktorværksted v. Hans Andersen & Søn, Strandby-Farsø komm. 1965: 30.
- Fanebjerg Sparekasse. Store Damme. 1901: 197. 1912: 222. 1925: 62. 1927: 157. 1930: 186. 1933: 201. 1935: 218. 1936: 199. 1937: 160. 1945: 124/125. 1947: 142. 1952: 209. 1960: 109. 1962: 202. 1963: 144. 1964: 167/168. 1970: 253. 1973: 209.
- Fang, Walter. 1936: 260.
- Fannikes Eftf. v/ E. Melbye. Odense. 1963: 203.
- Fanø Autoværksted v/ Leo Madsen. Nordby. 1953: 87.
- Fanø Cementstøberi ved Johannes Hansen. Nordby komm. 1963: 143.
- Fanø Keramik v/ Niels Hübschmann. Nordby. 1968: 159.
- Fanø Materialhandel ved N. M. Nielsen. Nordby. 1899: 141.
- Fanø Møntvask ved Ib Carlsson og Lis Lauridsen. Nordby komm. 1968: 221.
- Fanø Spare- og Laanekasse. Nordby. 1889: 227. 1890: 107. 1899: 155. 1901: 90. 1910: 197. 1912: 29, 291. 1913: 278. 1915: 40. 1921: 152. 1924: 235. 1926: 205, 253. 1928: 141. 1932: 159. 1933: 258. 1935: 148. 1936: 46. 1937: 124. 1938: 69, 250. 1942: 138/139. 1946: 88, 127. 1947: 20, 87. 1949: 68. 1950: 72. 1952: 168. 1954: 46, 55, 107. 1956: 69. 1958: 161. 1960: 177. 1962: 220. 1963: 21, 212, 216. 1965: 189. 1968: 139. 1969: 167. 1971: 97, 125. 1973: 191/192, 223.
- Fanø Turistfart v/ O. A. Pedersen. Sønderho Sogn. 1949: 140. 1950: 115.
- Far East v/ Wei Tung Chang og Thiphaya Phothaya-Nukul. 1970: 81.
- *Fars Dag Platten v/ S. A. Nyman, 1970: 124. 1973: 136.
- Farina v. P. Forum Petersen. Frederiksberg. 1955: 115, 129.
- Farm-Ace, T. Møller. 1953: 98.
- Farmaceuta. Margrethe Nørgaard. cand. pharm. 1953: 256.
- *Farmaceuten v/ H. Marlau Knudsen. Nykøbing F. 1964: 88. 1972: 208. 1973: 89.
- Farmaceuten - Torben Ramhøj. Sønderborg. 1971: 215.
- Farre og Omegns brugsforening. Give komm. 1958: 145/146. 1959: 58.
- Farre Parketfabrik I/S v/ Hansen og Larsen. Hammel. 1973: 159.
- Farsfabriken Rosenvænget ved H. Jensen og C. Larsen. 1954: 236.
- Farstrup, Ove, Ingeniør — og Handelsfirma. Søllerød. 1967: 10.
- Farsø Blomsterforretning ved Grethe Jensen. 1957: 187.
- Farsø Motorcompagni ved Henry Sand og sønner. Farsø, Strandby-Farsø komm. 1963: 31.
- Farsø Møbelfabrik I/S ved brødrene Frost. 1968: 173.
- Farsø og Omegns Brugsforening. 1910: 241. 1940: 164. 1953: 62, 124. 1960: 38. 1970: 269/270.
- Farsø og Omegns Sparekasse. 1971: 250/251.
- Farsø Urmager- og Guldsmedeforretning v. brdr. Møller Christensen. 1964: 185.
- Farsø Varehus v. Sehested og Madsen. Strandby-Farsø komm. 1964: 155.
- Fart og Tempo. 1967: 87. 1968: 187. 1973: 58, 113.
- Farumhus Bageri v/ Gunnar Hansen. Farum. 1961: 87.
- Farum Autoservice v/ Evald Rasmussen. 1970: 5.
- Farum Betonindustri v/ A. Lumholtz. 1965: 18.
- Farum brændsels- og vognmandsforretning v/ Brdr. Andersen. 1951: 132.
- Farumgaragen v. Robert Nielsen. Farum. 1968: 78.
- Farum Isenkram og udstyr v/ Jørgen Henriksen. 1962: 35.
- Farum Maskinfabrik v/ Arne Chr. Cederberg. 1960: 32.
- Farum Møbelfabrik v. Erik Jønsson 1969: 27.
- Farum Port Industri ved Jensen & Frandsen. 1962: 39.
- Farum (Skind)-Konfektion v/ Inge Roth. 1961: 209.
- Farum Supermarked v/ J. J. Henriksen. 1959: 179.
- Farum Tapet- og Farvehandel v/ J. J. Damm-Ottesen. 1948: 104.
- Farum Trælsthhandel og Maskinsnedkeri v/ K. Mariegaard. 1954: 57.
- Farum Tømmerhandel, Mogens Bechgaard. 1950: 185.

- Farvebussen ved Jens Frede Christoffer-
sen, Nykøbing Sj. 1972: 159.
- Farvebøtten v/ Brøgger Jensen, Aaby
komm. 1955: 216.
- Farvebøtten v/ Erik Laursen, Aalborg.
1946: 191.
- Farvebøtten v/ K. Løndal, Fredericia.
1966: 219.
- Farvebøtten v/ Svend E. Truelsen, Es-
bjerg. 1946: 180.
- Farvefabrikken Brifa v/ Knud Brix, Vor-
dingborg. 1961: 202.
- Farvefabrikken Orient v/ fru G. Albert-
sen, Slagelse. 1958: 232.
- Farvegården, I/S v/ Johannes Nielsen og
Herman Jacob Peter Røge, Nørresund-
by. 1957: 266. 1967: 261.
- Farvergaarden ved Holger Jørgensen &
Søn, Nykøbing F. 1957: 223.
- Farvehandelen »Tre Falke« ved Gunnar
Holm Jensen, Frederiksberg komm.
1962: 8.
- Farvehuset B. G. Møller. 1963: 59.
- Farveimporten v/ Ernst Jørn, Haderslev.
1949: 18.
- Farvekøb v/ Svend Ipsen, Hvidovre. 1969:
211.
- Farveladen v/ H. Jensen, Lyngby-Taar-
bæk komm. 1956: 93. 1958: 207.
- Farve og Hobby v/ K. Bjerre, Gentofte.
1964: 241.
- Farve- og Lakfabrikken »Arosol« v/ Knud
E. V. Johansen, Brabrand-Årslev komm.
1957: 44.
- Farve- & Lakfabriken Cefa, O. Stelling.
1963: 1. 1967: 7, 57.
- Farve- og Lakfabriken Selandia v/ Svend
Kristensen-Elsøe, Ålborg. 1966: 30.
- Farvemessen v/ J. C. Færgsted. 1947: 9.
- Farvemessen v/ J. Gertsen & Co, Horsens.
1960: 62, 226.
- *Farve-Nyt v/ Evald Jørgensen, Finn Jør-
gensen og Max Jørgensen, Århus. 1966:
46. 1973: 61.
- Farve-Nyt v/ Evald Jørgensen, Finn Jør-
gensen og Max Jørgensen, Viby J.
komm. 1966: 54.
- Farve & Tapetlageret Sorte Hest v/ Aage
M. Marcus. 1930: 70/71.
- Farveri og kemisk Tøjrensninganstalt
»Master« ved Paul Rahmberg, Sønder
Tranders komm. 1957: 72.
- Farvespecialisten v/ Leif Albinus-Jørgen-
sen, Frederikshavn. 1966: 34.
- Farvespecialisten v/ malermester H. A.
Boe Nielsen, Værløse komm. 1964: 44.
- Fasanauto, v. H. Nielsen, Fr.berg. 1964:
71.
- Fasan Optik v/ Flemming Madsen, Frede-
riksberg. 1967: 31.
- Fasan Radio v/ C. C. Schultz, Frederiks-
berg. 1949: 202.
- Fashion Linett v/ Torben Nielsen, Tårnby.
1971: 139.
- Fashion Photo v. Magnus Nielsen, Frede-
riksberg komm. 1964: 6.
- *Faster Brugsforening. 1906 124. 1908:
157. 1909: 270. 1934: 79/80. 1936:
46/47. 1959: 112. 1971: 73. 1973: 8,
169.
- Fasterholt Brugsforening, Arnborg Komm.
1946: 196. 1953: 181. 1972: 21.
- Fasterholt Maskinfabrik, I/S, ved Johan-
nes Laursen og Agner Thisgaard, Arn-
borg komm. 1962: 15.
- Fast Fourways Aircraft Sales & Trading
K/S. 1971: 189.
- Fasti-Hoan K/S, fabrikation og pladebear-
bejdningsmaskiner, Odder komm. 1971:
242. 1972: 44/45.
- Fata, Farve- og Tapetlageret, Svendborg
v. C. F. Pedersen. 1944: 40. 1948: 121.
1956: 44.
- Fatera v/ E. Tejlø. 1969: 130.
- Fatoca v/ Tonny Carlsen. 1962: 39.
- Faurbo Brugsforening. 1961: 66. 1963:
204.
- Faurschous Bogbinderi ved Tage Faur-
schou. 1972: 30.
- Fausing Brugsforening. 1902: 93. 1905:
151. 1907: 155. 1908: 260. 1909: 192.
1913: 200. 1914: 185. 1915: 178. 1916:
235. 1917: 267. 1919: 189. 1920: 174.
1922: 163. 1923: 178. 1924: 164. 1925:
222. 1929: 178. 1932: 158. 1934: 195.
1938: 222. 1939: 237. 1942: 35. 1943:
41. 1945: 164. 1957: 47. 1968: 56.
- Faustman & søn. 1962: 236.
- Favorit v/ Niels V. Andersen, Nykøbing F.
1970: 163.
- Favorit-Frimærker v/ V. Rasmussen, Høj-
reby komm. 1967: 13.
- Favoriten v/ Inger Huusom, Kolding. 1953:
33.
- Favoriten v/ Karl Lindskov, Fredericia.
1948: 91. 1949: 35/36.
- Favoritten, I/S, ved Ellegaard Nielsen og
Knud Bahnsen, Odense. 1964: 162.
- Favør v/ N. I. Jørgensen. 1965: 17.

- Favør ved Henry Klitlyng. Køng komm. 1964: 215.
- Favør Marked v/ E. Baggestrøm Pedersen og Preben Petersen. Herlev. 1967: 102/103.
- Favør Supermarked v/ J. Schrøder & Søn. Ballerup-Måløv. 1970: 3.
- *Fax ved P. Engelbrechtsen, Rødovre Komm. 1947: 30, 1970: 103, 1973: 246.
- Fakse Andelsfoderstofforretning og Fakse Frøkontor. 1934: 186, 1939: 102, 147, 1941: 172, 1946: 156, 1949: 82, 133/134, 1957: 218, 1963: 64/65, 1964: 221, 1966: 118, 1968: 202 (2 anm.), 1970: 219.
- Faxe Bogtrykkeri - Offset v/ H. H. Jensen. 1972: 250.
- Faxebugtens Bogtrykkeri v/ Hartvig Konstantin Petersen. Faxe. 1972: 215.
- Faxe Forlag v/ Erik Andersson og Hartvig Petersen. Faxe. 1967: 255/256.
- Faxe Frøhandel, L. Christjansen. 1948: 105.
- Faxe Isenkramhandel ved Kristian Fønns. 1912: 222, 1938: 8, 102.
- Faxe Kommissionsforretning, L. Christjansen. 1948: 105.
- Fakse Ladeplads Sparekasse. 1969: 88.
- Faxe Møbler ved Bent M. Jensen. 1962: 195.
- Faxe Offset Trykkeri v/ Hartvig Konstantin Petersen. 1972: 3.
- Faxe Savværk & Tømmerhandel v/ J. Borgquist. 1972: 5.
- Fechtenburg, F., & Søn. Odense. 1962: 253, 1970: 6.
- Fedder, Anton. Skagen. 1958: 60, 1970: 93, 1971: 194.
- Feddensens, N. C., Efterfølgere. Aarhus. 1915: 117, 1929: 249, 1943: 104, 1953: 23.
- Fedderships International ved Joseph Samson. 1968: 42.
- *Fehrn, Einer, I/S v/ Einer & Søren Fehrn. Gentofte. 1969: 240, 1973: 125.
- Feidenhans'l. Vestergade 2, Holstebro. 1966: 88.
- Fejøj sogns brugsforening. 1967: 53, 96/97, 144.
- Feldballe og Omegns Brugsforening. 1915: 290, 1916: 101, 1926: 16, 1936: 253, 1942: 16/17, 1954: 37, 1958: 109, 1961: 46, 242, 1967: 75, 1968: 28, 1969: 39.
- Feldballe Sogns Spare- og Laanekasse. 1905: 129, 1922: 213, 1926: 232, 1927: 146, 1929: 147, 1934: 124, 1937: 238, 1939: 65 (2 Anm.), 1943: 17, 1948: 141, 1951: 198, 1952: 174, 1953: 56, 1956: 178, 220, 1961: 153, 1963: 164.
- Feldballe-Taastrup Handelsgartneri ved Christen Christensen. 1935: 88.
- *Feldballes Møbelfabrik, Hasle komm. 1964: 104, 1969: 66/67, 1973: 25.
- Feldballes Møbelfabrik v/ S. B. Feldballe. Hørning. 1973: 32.
- Feldborg Brugsforening. 1903: 189, 1905: 62, 1906: 46, 1908: 24, 1910: 52, 1914: 28, 1916: 34, 1918: 205, 1920: 74, 1924: 100, 1927: 38, 1928: 39, 1932: 64, 1933: 19, 1936: 46, 1968: 24, 1972: 130.
- Feldbro's Kolonial. 1941: 163.
- Feldthuset, Carl B. 1916: 11, 1918: 286, 1920: 30, 1947: 112, 1948: 61, 1954: 77, 1959: 106, 1960: 172, 1969: 6, 23.
- Feldsted Bogtryk's Eftf. I/S v. H. K. Arnberg og Palle Arnberg. 1969: 126.
- Felthaus, Axel, & Co. Lyngby-Tårnbæk. 1972: 207, 222.
- Felus v/ Bent Christiansen, Vallensbæk komm. 1964: 54.
- Fema ved Finn Ejlersen, Gundsø. 1972: 137.
- Femco v/ Niels Christian Jensen & Co. Nørre Aaby komm. 1954: 64, 228.
- *5-Continents Import og Export v/ Carsten Bech, Ballerup-Måløv. 1972: 33, 1973: 41.
- Femina v/ Ite Frellesen, Sønderborg. 1973: 73.
- Femina ved Ellen Nielsen, Svendborg. 1957: 152.
- Femina Press ved Ella Haahr. 1952: 21.
- Femø Fiberglas v/ E. Danielsen og P. Tolstrup, Sønderby. 1973: 142.
- Fenger's Metalvarefabrik, Gladsaxe komm. 1961: 168.
- Fennia-Agentur ved Kaj Saellan. 1957: 110.
- Fensmark Møbelsnedkeri v/ H. E. Hansen. 1947: 61.
- Fer-Dan v/ H. Ferdal. 1964: 102.
- Ferdinandsen Transportmateriel. 1972: 88.
- Ferdinandsens, Poul, efterflg. v/ Poul Lemser. 1966: 24.
- Fergos v/ O. Møller. 1954: 247.
- Ferlov, Ole H. 1965: 70.

- Ferlows Kunstsalon. 1919: 227. 1932: 27. 1938: 176.
- Fermi-electronics v/ V. Erichsen. Vær-løse. 1973: 135.
- Fermo Beton ved Mortensen & Andersen Indslev komm. 1950: 205.
- Ferritec I/S v. Erik Bjørn og A. Nørgaard. Fr.berg. 1962: 75. 1973: 31.
- Ferro-Cement Marine ved Steen R. G. Baaring. 1971: 189.
- Ferro-Gard v/ Irene Heintzelmann. Lan-gebæk. 1971: 223.
- Ferronac v/ Christensen og Pedersen. 1970: 18.
- Ferslev og Olsen. Arnum, Højrup Sogn. 1945: 42.
- Ferslev Brugsforening. 1932: 152. 1953: 149. 1954: 81. 1967: 217.
- Ferslev Sparekasse, filial af Landbospare-kassen i Ålborg. 1962: 152.
- Ferslev's Frederik Eftf. Slangerup. 1971: 16.
- Ferslew, C., & Co. (Indehaver Christian Ferslews Mindelegat). 1951: 265.
- Ferslews, Christian, Mindelegat. 1951: 264. 1957: 41, 68. 1973: 86, 91, 125.
- Fest og Humør v. Ejner J. Jensen. Frede-riksberg. 1940: 159.
- Festa-Glas v/ P. Pedersen. 1950: 45.
- Fest-Centralen v. M. Knudsen. Sax-købing. 1958: 139.
- Fester & Co.'s Eftf. v/ Bent Gjersøe. 1970: 261.
- Feuerhake, E. 1889: 248. 1901: 192. 1909: 87. 1918: 8, 15. 1919: 38. 1921: 13, 163. 1923: 209. 1935: 78, 211.
- Fiat i Holte ved Kehler & Sønnichsen. Søllerød komm. 1964: 122.
- Fiberform, I/S H. Rolighed og Hugo M. Knudsen. Ålborg. 1972: 49.
- Fieh's, Arthur, Eftf., Hellerup, v/ Curt Ingholt. 1970: 244/245.
- Fiebigers, H. Enke. 1936: 3. 1950: 199, 216. 1959: 252. 1961: 82.
- Fiedler, Frederik. 1890: 49, 70, 71. 1894: 28, 127. 1895: 150. 1897: 85, 125. 1899: 20. 1901: 113. 1902: 50. 1904: 22. 1905: 23. 1906: 174. 1917: 53. 1938: 283. 1954: 17. 1965: 196.
- Fihl-Jensens Bogtrykkeri I/S. 1961: 69.
- Filatelistisk Forlag ved Georges Made-lung. Frederiksberg. 1942: 148.
- Filefabriken Bjarko ved Hans Andreas Ecksteen. Taarnby komm. 1949: 150.
- Filetfabrikken Esbjerg ved Jan Kongsdal Jensen. Esbjerg. 1961: 50.
- Film & Lyd v/ Simon Plum & Ebbe Ny-vold Petersen. 1973: 50.
- Filmcentret v/ Robert Schwenneke. 1971: 131.
- Filmtech Copenhagen ved Michael M. Ja-cobsen. Gentofte komm. 1954: 43.
- Filskov byggematerialeforretning v/ Hen-ning Frøkiær. 1970: 4.
- Filtenborg, Henrik. 1895: 3, 5. 1919: 12. 1931: 2. 1936: 8.
- Filter-Teknik v/ P. Brinck Petersen. Få-borg. 1971: 204.
- *Filtfabrikken Luxtux v. Lauritz Hald og Axel Rosenkrantz. Birkerød. 1970: 44. 1973: 117.
- Filthattfabriken Femina v/ P. Hagen. 1954: 248.
- Filthuset (Filtspecialisten) ved A. M. Ry-gaard. 1963: 25.
- Filtkælderen v/ H. Oppenheim. 1962: 83
- Fimila v/ Hanne Fisker og Kirsten Mik-kelsen. Them. 1972: 64.
- Finance Corporation v. Grøndahl junr. & Co. 1929: 108.
- Financieringsanstalten v/ Hans Ernald. 1934: 283. 1938: 278.
- Financieringsfirmaet Dencia v/ Leif Den-nild. Vallensbæk. 1970: 147.
- Financiro v/ Arne Møller Pedersen. 1965: 19.
- Financo v/ I. C. Hyldahl. Aarhus. 1947: 80.
- Finanztidende v/ Svend Thiberg. 1973: 132.
- Fin-Bo v/ Lilly Saxhøj. Rødovre. 1966: 75. 1967: 122.
- Finerup, Frederiksberg komm. 1962: 85. 1973: 116.
- FINDERUP Brugsforening. 1915: 153. 1959: 140, 228. 1960: 18. 1963: 31. 1971: 67. 1972: 49.
- Finércentralen Aarhus v/ Ole Rasmussen, Freddie Petersen & Co., 1972: 59.
- Fineringsanstalten Finemo v/ Mogens Poul Jøger. 1960: 208, 220.
- Finette, La, v/ Kathe Lorenzen. Gentofte. 1959: 210.
- Finished Furniture Collection v/ Børge M. Søndergard. 1970: 15.
- Fins Frimærker v/ J. Buur Jacobsen. 1968: 143.
- Finjac v/ Finn Jacobsen. Frederiksberg. 1967: 73.

- Fink-Jensen, Ole. Gladsaxe komm. 1963: 231.
- Finlow v/ Finn Jensen. Tårnby. 1970: 250.
- Finmar ved E. Tersling. 1955: 111.
- Finmetal v/ Frank Pedersen. Ålborg. 1967: 95/96.
- Finn Teknik v/ H. Vagn Petersen Rødovre. 1973: 184.
- Finnagent v/ M. J. Liljo. Århus. 1967: 269.
- Finn Foto v/ Finn Jensen. 1972: 117.
- Finnlanda Bjælkehuse ved Anna-Liisa Knudsen. Toksværd komm. 1969: 25.
- Fin-Proof Service v/ F. Bech-Jensen. 1972: 212.
- Fiola v/ Arne Hinrichsen. 1963: 213.
- Fiona ved Maja Louise Pedersen og Ester Margrethe Hansen. Odense. 1942: 29.
- *Fiona Sæbelager, R. L. Schwartz. Silkeborg. 1950: 189. 1973: 236.
- *Fionia, kemisk, teknisk Fabrik v/ Ejnar Larsen. Odense. 1951: 88. 1973: 42.
- Fiora ved Mathilde Nielsen. Aarhus. 1915: 322.
- Firaco v/ Finn P. Rasmussen. Bramsnæs. 1972: 137.
- Firan Radio og TV, I/S v/ Andersen og Ørnskov. Nr. Djurs komm. 1967: 161.
- 94-Olie ved Kai Dige Bach. Herlev komm. 1963: 41.
- *Firkløveret ved Signe Theibel. Silkeborg. 1949: 53. 1973: 217.
- Firlings, Karl, & Søn, Auto- og Møbelpolstring. Randers. 1968: 56.
- Firmabox v/ Finn Andersen. 1970: 125.
- Firma: se under næste betydende ord.
- Fisch, A., & Co. Ringsted. 1898: 161. 1899: 115.
- Fischer, Claudi. Aalborg. 1917: 184 (3 Anm.). 1939: 58, 81, 82. 1950: 68. 1958: 248. 1963: 131. 1966: 209. 1967: 223.
- Fischer, Ernst, & Co. 1961: 71. 1964: 5.
- Fischer, M., og Søn. Vejen. 1958: 260.
- Fischer, P. L. U., & Søn. 1889: 247. 1916: 323. 1918: 117. 1943: 3.
- Fischer, Paul, Rødovre komm. 1964: 163. 1965: 96. 1968: 218. 1970: 72. 1971: 183.
- Ficher, Poul, Bogtryk I/S. Ringe. 1971: 213.
- Fischers, J., Eftf. Vejle. 1967: 47.
- Fischers Kolonial- og Grovvarerforretning. Korsør. 1953: 124. 1958: 207.
- Fischers, P. S., Enke, Cathrine Fischer. Uterslev. 1900: 144.
- Fischers, Rasmus, Forlag. 1963: 73.
- Fischmann, H. Gladsaxe komm. 1951: 288. 1952: 188. 1953: 155. 1965: 136.
- Fishbox v/ ingeniør Bent Petersen & Co. Gladsaxe. 1963: 227.
- Fiskbæk Kvilt v/ Vagn Ridder Ebbesen. 1968: 96.
- Fiske og Vildtforretningen Fiskebørsen v/ Otto Petersen. Haderslev. 1949: 174.
- Fiskeboden v/ E. V. Nielsen. Århus. 1963: 209.
- Fiskebroen v/ F. C. Andersen & Søn. Aarhus. 1951: 43.
- Fiskeexporten Neptun v/ Wiktor Olesen, Hirtshals. 1949: 49.
- *Fiskeksporten »Platessa« ved Aage Pejtersen. Lemvig. 1957: 217. 1973: 57.
- Fiskefarsfabrikken Kronen I/S v/ H. & K. Frederiksen. 1963: 148.
- Fiskeforretningen, Vestergade 20, Saks-købing v/ Erna Jensen og Monna Kjeldsmark. Saks-købing. 1972: 249.
- Fiskehallen v/ A. S. Andersen & søn. Galten-Vissing komm. 1960: 287.
- Fiskehallen v/ Poul Christensen og Anders Kristensen. Aalborg. 1947: 145.
- Fiskehallen ved Erik Hansen. Nyborg. 1968: 49.
- Fiskehallen v/ Knud Myrfield. Vejle. 1963: 132. 1968: 173.
- Fiskehallen Øresund ved Aksel Ejersted. 1930: 63.
- Fiskehuset. Nakskov. 1918: 70.
- Fiskehuset ved Kurt og Jørgen Christensen. Slagelse. 1973: 66.
- Fiskehuset v. D. Henriksen. Nykøbing F. 1947: 165.
- Fiskehuset Femerling ved Brdr. Femerling. Frederiksberg. 1947: 55. 1965: 214.
- Fiskehuset, Indehaver Jens Bagh. Skagen. 1927: 85.
- Fiskehuset v/ E. Bachmann. Esbjerg. 1940: 19.
- Fiskehuset v/ Robert Sørensen. Horsens. 1968: 81.
- *Fiskehuset-Lars Bo. Silkeborg. 1952: 181, 238. 1953: 63. 1956: 151. 1973: 179.

- Fiskehuset Lars Bo's efterf. v/ Leo Franck, Silkeborg. 1973: 179.
- *Fiskehuset Kodan ved H. Andersen, Frederiksberg. 1942: 108. 1973: 63.
- *Fiskehuset No. 1 ved Carlo Hansen. Odense. 1940: 230. 1973: 52.
- Fiskehuset nr. 1, I/S ved Villy Rasmussen og Ole Olsen, Kalundborg. 1969: 120.
- Fiskehuset ved Christen Nielsen, Kolding. 1942: 206.
- Fiskehuset Nr. 3 ved Chr. Nielsen. 1948: 202. 1962: 176.
- Fiskehuset Prøven ved S. M. Sørensen. Aarhus. 1933: 184.
- Fiskeindustrien Scandia v/ Olesen & Thomsen, Horne-Asdal komm. 1952: 63. 1970: 198.
- *Fiskekonservesfabrikken 555 K/S, Kersteminde. 1973: 213, jfr. 195, 235.
- Fiskekonservesfabrikken Jylland, Esbjerg. 1909: 80.
- *Fiskemelsfabrikken Høstholm, kommanditselskab (Fiskemelsfabrikken Rønland A/S & Co.). 1969: 239. 1970: 14. 1973: 239.
- Fisker & Christensen, Randers. 1947: 84. 1958: 53.
- Fisker og Diderichsen, Aabyhøj. 1951: 231.
- Fiskeri- og Skibsmonteringen Dana v/ P. Christiansen. 1935: 54. 1942: 104.
- Fiskernes Andelssalg af 1. september 1913: i Korsør. 1971: 255. 1972: 54/55.
- Fiskernes Fiskeindustri a.m.b.a. Skagen komm. 1960: 6/7, 49, 214. 1961: 125. 1962: 47, 171. 1963: 87. 1965: 136. 1968: 216. 1970: 119. 1971: 102. 1972: 152. 1973: 68.
- Fiskernes Fiskeindustri's Handelsafdeling, Skagen. 1970: 87. 1972: 152.
- Fiskernes Fiskesortering, Hirtshals. 1971: 231. 1972: 1.
- Fiskernes Fællessalg, Andelsforeningen, A. m. b. A. Sønderborg. 1973: 77.
- Fiskernes Fællessalgsforening, Holbæk. 1934: 37.
- Fiskernes Salgsforening i Allinge-Sandvig. 1951: 140. 1962: 233. 1969: 199. 1971: 59. 1973: 87.
- Fiskernes Salgsforening Tejn-Gudhjem, Allinge-Gudhjem. 1972: 108.
- Fiskerøgeriet Kornerupsgård I/S v/ Anker Kongsø og Poul I. Nielsen, Roskilde. 1961: 153. 1962: 237.
- Fiskerøgeriet Rønbjerg hage v/ V. Huns-kjær, Nørre Lem Komm. 1945: 41.
- Fiskerøgeriet Ærø ved Morten Rasmussen, Ærøskøbing. 1933: 158.
- Fiskesalg, Kalundborg, ved Harald Pedersen. 1934: 37.
- Fiskestangsfabrikken »Bendforce« ved Knud Nygaard, Nørresundby. 1956: 260.
- Fiskestangfabrikken Marlin v/ Ernst Tonnung, Ålborg. 1967: 38.
- Fiskestangsfabrikken »Mesta« v/ Johs. Johansen, Tønder. 1959: 230/231. 1960: 257.
- Fisketorvets Skibshandel v/ S. Olsen og H. Johansson. 1958: 41.
- Fitting Brugsforening, Vorbasse komm. 1962: 176.
- Fix Foto v. Th. Thorstensen, Frederiksberg. 1953: 123. 1959: 222.
- Fjaltring-Trans Spare- og Laanekasse, Gadegaard i Fjaltring. 1890: 117. 1926: 144. 1936: 228. 1938: 225. 1949: 192. 1962: 170. 1968: 140. 1970: 246.
- Fjederfabrikken Aalborg v/ Richardt Jensen. 1966: 16.
- Fjeder-Fodindlæg, E. L., v/ E. Løvstrand, Ballerup-Måløv. 1972: 4.
- Fjeldsø Brugsforening. 1916: 230.
- Fjeldsø-Nielsens, T., Eftf. 1957: 118.
- Fjellerad og Omegns Brugsforening, Gunderup-Nøvling Komm. 1932: 242. 1947: 15. 1954: 82. 1965: 65.
- Fjellerup Fiskerøgeri v/ Johannes Aabenhus, Fjellerup-Glæsborg komm. 1952: 163.
- Fjellerup og Omegns Spare- & Laanekasse. 1938: 192. 1949: 120. 1954: 234. 1956: 93. 1960: 149. 1963: 91. 1967: 173. 1969: 136.
- Fjelsted Brugsforening. 1945: 49. 1946: 46. 1952: 71. 1953: 71. 1954: 66. 1961: 61. 1962: 60. 1967: 41, 71.
- 4.4. 1967, Kommanditselskabet af, v/ bygmester Alex Poulsen m. fl. Århus. 1967: 143.
- Fjerbæk, John, I.S. Gentofte. 1970: 53.
- Fjernsynsvagten v/ B. Wagner. 1965: 154.
- Fjerrensriet, Frederik Møller & Søn, Frederikshavn. 1932: 57.
- Fjerritslev Elforsyning. 1972: 5.
- Fjerritslev og Omegns Brugsforening. 1907: 274. 1909: 214. 1917: 152. 1929: 279. 1953: 20. 1954: 149. 1964: 78.

- Fjerritslev Tandteknik v/ Ellen Skytte Rasmussen. 1952: 234.
- Fjervaskeriet ved A. Christensen & Co. Odense. 1943: 212.
- Fjordager's Varme & Sanitetsforretning v/ Gert Arne Hensen. Agedrup komm. 1966: 31.
- Fjord Camping v/ Aksel Johansen. Himmelev. 1968: 136.
- Fjord, Karl, I/S. Skjern. 1973: 161.
- Fjord-Marine K/S v/ Boat-Mart Kattegat A/S. Frederikssund. 1973: 141.
- Fjording, Kaj F. Gentofte. 1951: 154. 1959: 218. 1961: 6. 1964: 171. 1965: 85. 1966: 75. 1968: 213. 1969: 128. 1970: 76. 1971: 132.
- Flach & Bruhn. 1972: 146.
- Fladbørg & Jensen. Rødovre. 1969: 162. 1971: 40.
- Flade, Carl Vilhelm Theodor. Aarhus. 1891: 9.
- Flade-Sønder-Draaby Spare- og Laanekasse. S. Draaby Skole. 1889: 356. 1890: 55. 1898: 97. 1901: 135. 1902: 196. 1903: 224. 1912: 168. 1923: 123. 1933: 39. 1936: 40. 1939: 37. 1940: 84. 1943: 147. 1945: 64. 1955: 55 (2 anm). 1958: 237. 1969: 162. 1970: 233.
- Flagfabrikken E. Dahl. 1934: 255.
- *Flakkebjerg Møbelfabrik v/ Robert Olsen og Bjarne Olsen. Hashøj komm. 1971: 15. 1973: 142.
- Flatov, G. E. 1949: 129.
- Flaenskjold Korn v/ Svend E. Christensen. 1967: 192.
- Flaenskjold og Omegns Brugsforening. 1919: 132. 1920: 90. 1923: 288. 1936: 109. 1955: 237.
- Flaenskjold Tømrer- & Snedkerforretning v/ Brdr. Søren & Jens Henriksen. Dronninglund. 1972: 141.
- Fleischer. Helge. I/S. 1969: 91.
- Fleischer's, Vilh., Eftf. Brabrand. 1964: 190.
- Flemløse Blikkenslagerforretning I/S v/ Leif Nielsen og Henning Hansen. Glamsbjerg. 1972: 28.
- Flemløse Sogns Andelsmejeri. 1936: 106. 1964: 71.
- Flemløse Sogns Spare- og Laanekasse. 1889: 323. 1895: 81. 1900: 62. 1903: 164. 1904: 95. 1906: 88. 1909: 290.
- 1916: 192. 1918: 145. 1920: 147. 1924: 134. 1934: 117. 1935: 108. 1936: 86. 1937: 118. 1938: 148/149. 1940: 163. 1945: 113. 1947: 14. 1954: 182. 1955: 180. 1956: 212. 1958: 63. 1961: 46. 1963: 108. 1966: 21. 1967: 147. 1969: 196. 1971: 115. 1972: 125, 252. 1973: 159.
- Flemming Autoværksted v/ Balle & Nielsen. Hvirring-Hornborg komm. 1953: 183.
- Flenberg Maskinfabrik og Entreprenørfirma. Grevinge komm. 1964: 66, 126.
- Flenborg Lager ved Lauritz Sørensen. Bjerringbro Stationsby. 1914: 157.
- Flenborg Lager ved Bent Ivan Thomsen. Frederikshavn. 1968: 3.
- Flenborg Lager ved Grethe Moltzen. Høbro. 1970: 6.
- Flenborg Lager ved Axel Kiel. Køge. 1908: 95, 305. 1971: 110.
- Flenborg Lager ved Christian Nissen. Lemvig. 1907: 133.
- Flenborg Lager ved C. P. Jacobsen. Ringsted. 1905: 52. 1906: 85.
- Flenborgs Rammefabrik. 1961: 68/69.
- Flensted & Jensen. Vallekilde. 1924: 198. 1925: 136. 1931: 9.
- Flensted, H., I/S. Hjørring. 1968: 123.
- *Fleur Fritidstøj I/S v/ Leif Christensen & Mogens Glemming Nielsen. Herning. 1973: 177/178, 227.
- Flevi v/ Flemming Rosenkranz. Frederiksberg. 1971: 142.
- Flex byggeelementer. Rødovre. 1966: 113.
- Flexi-møbler v/ F. Sjøgaard. 1964: 222.
- Flid v/ Lilly Christiansen. Ålborg. 1964: 35.
- Flinch, Hans. Tranebjerg. 1921: 213.
- Flinck's, A. Eftf. 1959: 43. 1970: 215.
- Flindt, B. V. 1949: 90.
- Flindts, Charles, Efterfølger. Kjøge. 1907: 11.
- Flindts, Charles, 2. efterfølger. Køge. 1967: 94.
- Flint & Bøgebjergs Eftf. v. Gustav Hoff. Fr.berg. 1957: 8. 1967: 88.
- Flint & Co. 1957: 14/15, 234.
- Flip-Centralen ved Axel Kaufmann. Silkeborg. 1910: 194.
- Flip Centralen ved O. Frølich Poulsen. Aarhus. 1939: 153.

- Flip Film - Productions ved Jørgensen & Co. 1970: 233.
- Flodin, Ludvig, & Søn. 1954: 226.**
- Flodin, Robert. 1955: 109.
- Flora v/ Brdr. Petersen. Tønder. 1960: 237. 1967: 149.
- Flora I/S v/ Christine Marie Bang og Uwe Samuelsen. Sønderborg. 1970: 202.
- Flora ved P. A. Mikkelsen. Brovst komm. 1949: 136.
- Flora v/ Ernst Pedersen. Ry. 1973: 172.
- Flora Danica ved A. Simonsen Andersen. Odense. 1917: 23. 1934: 187. 1936: 156/157. 1938: 240 (2 Anm.). 1964: 135, 163.
- Flora-Huse v/ Axel Jensen. Hjørring 1973: 181.
- *Flora Huse I/S, v/ Wagner Pedersen & Axel Jensen. Sct. Hans-Sct. Olai komm. 1968: 78. 1973: 181.
- Floravita v/ Johnny Richard Hansen og Poul Erik Andersen. Lyngby-Tårnbæk. 1972: 63.
- *Fløvmatic v/ John Hansen. 1966: 115. 1973: 90.
- Fly Teknisk Overskudslager v/ Erling Hansen. St. Magleby. 1971: 111, 174.
- Flæskehallen v/ Ejnar Jensen & søn. Hobro. 1963: 47.
- Flødecentralen ved Ipland og Pedersen. Rødovre. 1940: 160.
- Flødefabrikken Ada v. Otto Juul Sørensen. 1947: 138.
- Flødefabrikken Jersey ved Aksel Viktor Månsen og Jens Kristian Arnold Larsen. Horsens. 1951: 187.
- Flødefabrikken Jersey, Aalborg Flødefabrik ved Erik Uhrenfeldt. Ålborg. 1969: 73.
- Fløde-Is-Kompagniet, I/S. Sønderborg. 1963: 196.
- Fløistrup, Harry, I/S. 1968: 1.
- Fløjls-Huset v/ Sv. O. Christensen. 1955: 236.
- Fnullers v/ Kornerup-Bang & Co. 1972: 15.
- Foba - Film - Tone v/ Aage Snedevig. Gentofte. 1967: 32.
- Foco I/S v/ B. Stephensen & K. Liljeborg. Frederikshavn. 1971: 147.
- Focus v/ C. Christensen og E. A. Christensen. Ålborg. 1969: 211.
- Focus v/ Chr. Clausen. Slagelse. 1971: 202, 212, 253.
- Focus Autolakering I/S v/ Carsten Hansen og Uffe Mortensen, Slagelse. 1973: 57, jfr. 39.
- Focus Grammofonplader v/ Lis Christensen. 1968: 25.
- Fode, Chr. 1925: 154. 1935: 124. 1936: 145. 1937: 92. 1939: 25. 1941: 85. 1944: 55.
- Fode, Chr., jun. 1945: 82. 1947: 4, 195. 1953: 107. 1961: 150.
- Fode, Christian Petersen. Aalborg. 1913: 326.
- Fodercentralen for Holstebro og Omegn. 1960: 66. 1961: 109. 1972: 103.
- Foderfabrikken Kondi v/ Palle Bratved, Hashøj. 1972: 111.
- Foderstofforeningen for Vig og Omegn. 1964: 58.
- Foderstofforeningen Skarup. Sønderø. 1973: 134.
- Fodstads eff. Hundested komm. 1964: 54.
- Podtøjsmagasinet Anker Holst, Indehaver Emil Petersen. Haderslev. 1938: 42.
- Podtøjsmagasinet Anker Holst ved Martinus Holst. Sønderborg. 1955: 239. 1956: 87.
- Foersoms, Vald. Efftlg. ved cand. pharm. Ole Lester. Farum. 1963: 230.
- Fog, Aage. 1966: 66.
- Fog, Aksel, & Knud Fog. Gentofte. 1939: 27.
- Fog, Ansgar. Aarhus. 1904: 159.
- Fog, Henrik, Restings Effl. Fredericia. 1958: 192.
- *Fog, Johannes, Træløst og Bygningsartikler. Lyngby-Tårnbæk komm. 1938: 29. 1965: 195. 1973: 159.
- Fog, Ræbild & Toft. 1918: 58. 1919: 196. 1921: 3. 1922: 124. 1929: 87. 1930: 221, 269.
- Fog's, Kai Effl. 1955: 26. 1957: 30, 221.
- Foga v/ S. A. Storm, Søllerød. 1973: 34.
- Fogh, E. A. 1956: 110.
- Foght og Schlage. Kolding. 1966: 116.
- Foght, Helga, og Ingetoft. Gentofte. 1969: 142.
- Fohlmann & Knudsen, Murermestre. Odense. 1961: 58.
- Foka v/ P. R. Pedersen, K. E. Brønshøj og N. Sørensen. Hasle. 1970: 20.
- Fokus Foto Film ved Helge Jørgensen. 1950: 107.

- Fola ved Frantz O. Larsen. Strib. 1947: 126.
- Folco v/ W. K. Borgenholt, Høje-Tåstrup. 1969: 168.
- Foldby Smede- og Maskinforretning v/ J. Østergaard Nielsen og Jens Horn. 1964: 190.
- Foldby Sogns Brugsforening. 1893: 95, 107. 1894: 121. 1895: 144. 1896: 154. 1897: 167. 1898: 186. 1899: 194. 1901: 169. 1902: 237. 1903: 206. 1905: 243. 1906: 266. 1907: 277. 1908: 257. 1909: 297. 1910: 305. 1913: 303. 1915: 289. 1916: 386. 1930: 51. 1931: 38/39. 1932: 60/61. 1933: 42. 1934: 47. 1936: 44. 1937: 17. 1938: 15. 1939: 64. 1940: 57. 1941: 13. 1942: 34. 1943: 39. 1944: 72. 1945: 65. 1946: 33. 1948: 73. 1949: 66. 1950: 154. 1952: 20. 1959: 201. 1965: 80.
- Foldby Sogns Spare- og Laanekasse. 1889: 383. 1890: 106. 1891: 117. 1892: 102, 114. 1893: 107. 1894: 121. 1897: 167. 1899: 194. 1901: 169. 1902: 237. 1904: 160. 1905: 217. 1908: 258. 1910: 305. 1911: 281. 1922: 137, 212. 1929: 121. 1930: 154. 1938: 299. 1939: 110. 1944: 170. 1947: 146. 1949: 52. 1950: 154. 1953: 163. 1955: 233. 1957: 113. 1961: 47. 1966: 3. 1968: 10. 1970: 161, 197.
- Folia-Plast v/ H. Hansen. Astrup. 1966: 108.
- Folker og Søn. Rødovre. 1936: 266. 1940: 81, 117. 1942: 171. 1952: 78. 1953: 125. 1958: 75.
- Folkeuniversitetet i København. 1970: 118.
- *Folkmann, J. B., & Co. Roskilde. 1963: 134, 1973: 163.
- Folkmanns, H. P., Eftf. ved Harry Gundersen. Jyderup. 1941: 171. 1971: 70.
- Folmann Biler K/S. Århus. 1973: 101, 210.
- Fomsgaard Specialoptik. Skjern. 1973: 148.
- Fonden for Møller & Co. Sønderborg. 1970: 79/80. 1972: 46/47.
- Fondin v/ G. Nielsen. Odense. 1944: 92.
- Fondt, Svend. Odense. 1964: 246. 1968: 178.
- Fonnesbech, C. M. 1889: 254. 1891: 76, 98. 1892: 2. 118. 1897: 122. 1898: 16. 1899: 23. 1900: 75. 1901: 142. 1911: 323. 1916: 40. 1919: 39. 1924: 196.
- Fontana Mode, La, ved Marianne Kjærulff-Schmidt. 1964: 77.
- Fopa ved Annemarie Bieling og Maria Paulsen. Haderslev. 1948: 32, 179.
- Forbrugernes Mælkecentral ved H. J. Thygesen. Fredericia. 1933: 98.
- Forbrugsforeningen for Aastrup Sogn og Omegn. 1964: 257/258.
- Forbrugsforeningen for Bogø og Farø. 1964: 257.
- Forbrugsforeningen for Gunslev By og Omegn. 1964: 257.
- Forbrugsforeningen for Heden og Omegn. 1909: 212. 1914: 119. 1915: 31.
- Forbrugsforeningen Jyden. Assens. 1921: 26. 1957: 30. 1958: 123.
- Forbrugsforeningen for Klodskov By og Omegn. 1820: 190. 1921: 44, 96. 1964: 130. 1965: 134. 1968: 126. 1972: 74.
- Forbrugsforeningen i Rødding. 1889: 364. 1891: 102. 1898: 98. 1902: 68. 1903: 129. 1906: 143. 1907: 204. 1911: 333. 1912: 138. 1935: 65. 1959: 18. 1971: 132/133, 224.
- Forbrugsforeningen for Skovby, Sortsø og Havnse Byer. 1964: 257.
- Forbrugsforeningen for Stadager Sogn og nærmeste Omegn. 1964: 178.
- Forbrugsforeningen Tørring-Tulstrup. 1902: 122. 1904: 119. 1905: 128. 1909: 162. 1911: 177. 1912: 286. 1913: 168. 1929: 252.
- Forbrugsforeningen for Vaalse og Omegn. 1964: 217.
- Forbrugsforeningen for Veiby og Omegn. 1891: 17.
- Forbrugsforeningen for Ønslev sogn og omegn. 1964: 130.
- Forbrugs-Foreningen af 1872. Aalborg. 1889: 176. 1890: 86. 1891: 101. 1892: 98. 1894: 109. 1897: 147. 1898: 182. 1901: 11. 1902: 138. 1904: 54. 1908: 285. 1927: 32, 140. 1937: 162. 1938: 293. 1939: 105. 1943: 57. 1946: 65. 1947: 16. 1954: 86. 1961: 100/101, 170.
- Forchroma v/ Preben Hansen. 1964: 236.
- Fordelingscentralen ved Erik S. Sabroe. 1924: 269/270.
- Forenede Danske Livsforsikrings-Aktieselskab Hafnia. Det. 1905: 229. 1910: 260. 1911: 131, 236. 1919: 64, 167, 314. 1921: 36. 1924: 53. 1926: 214. 1930: 144. 1931: 252. 1933: 80. 1934: 10. 1936: 28, 51, 123, 215. 1937: 199/200. 1946: 119. 1949: 58. 1951: 188.

- 1953: 33, 191. 1955: 36, 53, 110.
1958: 35, 147/148, 211. 1959: 12, 175.
- Forenede Drivremfabrikker, De, v/ C. F. Olsen. 1957: 110.
- Forenede Eddikebryggerier, De, Victor B. Strand. 1952: 79. 1956: 66. 1960: 95. 1962: 148, 155.
- Forenede Forsikringsforeninger for Kongeriget Danmark, De, Glostrup. 1921: 165.
- *Forenede Kaffekompagnier. 1969: 109. 1973: 86.
- Forenede Maskinfabriker, De, ved K. B. Bruun og E. B. Bruun, Nakskov. 1906: 16. 1930: 105.
- Forenede Mineralvandsfabrikker, De, ved B. Knudsen. 1951: 153.
- Forenede Pakkasefabrikker, De, O. Malting Olsen. 1916: 321. 1930: 223. 1945: 134. 1946: 60.
- Forenede Sjællandske Andelsmejerier. Ringsted. 1969: 242. 1971: 29. 1973: 74.
- Forenede Tobaksfabrikanter, De, ved Holmen & Larsen. 1919: 5. 1935: 129.
- Forenede Tæppebankerier, De, v/ A. H. Jensen og H. V. Ascanius. 1946: 201/202. 1950: 4.
- Forenede Varmeingeniører, De, ved K. Parnam & Co. 1947: 108. 1951: 97, 174.
- Forenede Vaskerier, De, A.m.b.A. Herning. 1968: 75/76.
- Forenede Vaskerier, De, A.m.b.A. Randers. 1968: 7.
- *Forenet Køleservice Aarhus ved Chr. Hedetoft Nielsen og Viggo Asmussen. Viby J. komm. 1956: 264. 1971: 211. 1973: 239.
- Foreningen for familieplanlægning. 1958: 128.
- Foreningen Folkepressen. 1948: 38. (3 Anm.). 1957: 150. 1959: 245. 1965: 160. 1966: 228.
- Foreningen Horsens Taxa. 1948: 156.
- Foreningen Kvindehusets Bogcafe. 1973: 219.
- *Foreningen Modtryk, Socialistisk Forlag og Trykkeri. Århus. 1973: 124, 134, 249.
- Foreningscentralen, Indehaver: Fr. Petersen. Nr. Alslev. 1945: 160. 1946: 103.
- Forglemmigej blomsterforretning v/ Carl Landstrup. 1967: 5.
- Forgylder A. W. Mogensens Efterfølger. 1903: 96. 1908: 144. 1917: 352. 1921: 237, 287.
- Forgyldte Sløvle, Den, ved R. P. Petersen. Odense. 1927: 82. 1951: 65. 1953: 146.
- Forhen: se under næste betydende ord.
- Foris ved A. Holm, Frederiksberg. 1955: 220.
- Forkromningsanstalten »Nila« v/ K. Petersen og G. Wessman. 1972: 58.
- Forlag M. Karnov. 1963: 62 1970: 211/212.
- Forlaget »Abelli« v. Abel Bak Jensen, Frederiksberg. 1953: 9.
- Forlaget Alliance v/ K. Heliv, Gladsaxe. 1970: 93.
- Forlaget Centrum ved Ejvind Rosenkilde 1928: 149. 129: 227.
- Forlaget Dantik I/S v/ Karen Cecilie Rosenberg Madsen, Inga Østergaard og Elmer Steensgaard Gade, Herning 1973: 170/171.
- Forlaget Dialog v/ A. Johansen & J. Jürgensen, Nørhald. 1973: 225.
- Forlaget Epos v. Meta Petersen, Lyngby-Taarbæk komm. 1954: 43.
- Forlaget Fraternitas v/ Johannes Nørregaard. 1971: 176.
- Forlaget Gotric ved Egart Andersson, Rødovre komm. 1955: 89.
- Forlaget Gør-det-selv v/ J. Grusgaard. 1961: 62.
- Forlaget Idé og Kultur, Frederiksberg. 1969: 42.
- Forlaget Ivar Teknisk Litteratur v/ Erna Tobin. 1959: 249.
- Forlaget Kultur og Politik ved E. Lærum, Fr.berg. 1957: 170.
- Forlaget Logos ved P. Bruus-Jensen, Frederiksberg. 1965: 121.
- Forlaget Modtryk af 1973. A. m. b. A. Århus. 1973: 248/249.
- Forlaget Notabene v/ Stella Christiansen. 1967: 223.
- Forlaget Ofiok v/ Jensen, Pedersen og Webber, Herlev. 1971: 19.
- Forlaget Oktober. 1972: 184.
- Forlaget One Way v/ Ingo Larsen, Århus. 1973: 100.
- Forlaget Paras v/ Arvid Hansen. 1970: 221.
- Forlaget Praktisk Elektronik for enhver v/ Hanne Garde, Ringsted. 1968: 189.

- Forlaget Ratio I/S v/ Ulla Holbech Hansen, Ellen Cecilie Sinkjær Nielsen og Kirsten Marie Olsen, Herning. 1972: 90.
- Forlaget Roas, Roskilde v/ P. Aagaard. Himmelvej komm. 1967: 231.
- Forlaget Royal. 1969: 21.
- Forlaget Røde Hane v/ Ejvind Larsen. 1968: 165.
- Forlaget Savanne. Christianfeld komm. 1970: 130.
- Forlaget Tiden. 1960: 30. 1966: 228.
- Forlaget »Tidens Idræt« ved S. U. Berg. 1957: 99.
- Forlaget Veda ved Claus Oreskov. 1972: 137.
- Forlaget Vingaardsarbejderen ved Victoria Hansen. 1956: 42.
- Forlagsbogbinderiet A. Pedersen & Søn. 1968: 4.
- Form og Hobby v/ Therese Høyer og Preben Bjørn Vester. Horsens. 1972: 89.
- Form & Farve ved Torben Ørskov og Knud Aage Nielsen. 1960: 94.
- *Forma-Plast v/ V. Sørensen, Galtens, Storrings-Stær-Galten komm. 1962: 193. 1973: 82.
- Formego v/ Egon Jørgensen. 1961: 18.
- Formia v/ Ketty Dalsgaard, Helsingør. 1971: 44.
- Form-Metal v/ H. Ladegård & V. Frederiksen. Greve-Kildebrønde komm. 1963: 154.
- Formplast v/ B. Nerst. Frederiksberg. 1973: 148.
- Form-Pres v/ H. Odgaard, Holsted komm. 1968: 155.
- Formsand v/ Hansen & Larsen. Oure-Vejstrup komm. 1967: 155.
- Form-Six, I/S, v/ Brdr. Hansen. Rødovre komm. 1961: 79.
- Form i Træ v/ P. Winkel. Gentofte. 1966: 161.
- Forné, A., & B. Jyderup komm. 1950: 66.
- Forné, Viggo, Skillefabrik. Frederiksberg. 1950: 7. 1955: 114/115. 1957: 156.
- Forretningen Lund ved Ludvig Petersen. Frederiksberg. 1901: 130.
- Forretningsmontøren v. Axel Hansen. Frederiksberg. 1933: 6. 1935: 212. 1938: 6. 1939: 27, 50/51. 1960: 105. 1968: 61.
- Forsberg, G., Butiks- og Vindues-Montering. 1923: 7.
- Forsendelsesforretningen Pelikan v/ C. O. Steinmetz Schmaltz. 1945: 14.
- Forsikringsforeningen, Randers. 1922: 213, jfr. 190.
- Forsikringshuset v/ Svend Erik Østervang. Støvring. 1971: 106, 125.
- Forstadens Kolonial- og Produktforretning ved N. M. Jensen. Frederikshavn. 1889: 10. 1902: 64.
- Forstadsmagasinet v. Karla Petersen Aalborg. 1952: 255.
- Forst- og Jagtthuset ved Ib Fønnesbech-Sandberg. Frederiksberg. 1944: 8.
- Forstædernes Boghandel v/ Johannes Andersen. Rødovre komm. 1949: 185.
- Forstædernes Bogtrykkeri v/ F. Hülsen. Glostrup. 1970: 159.
- Forstædernes Installationsforretning v/ Einar Olsen og søn. Glostrup. 1966: 225. 1972: 16.
- Forstædernes Isoleringsforretning v/ K. E. Lausen. Brøndbyøster, Brøndbyernes komm. 1955: 45.
- Forstædernes Reklame v/ Walther Taasby. Brøndbyerne. 1969: 176.
- Forstædernes Tæppelager v/ Poul B. Poulsen og G. Thomsen. Ballerup-Måløv komm. 1962: 240.
- Forstædernes Tømmerforretning ved K. M. Laursen. Herstedernes komm. 1965: 217.
- Fortunbyens Boghandel v/ Viggo Søgaard. Lyngby-Taarbæk komm. 1954: 148. 1964: 79. 1969: 40.
- Fortunbyens Sparekasse. 1968: 106.
- Forum Brugsforening. 1927: 220. 1938: 250. 1950: 57. 1955: 142. 1966: 54/55. 1970: 68, 98/99.
- Forum-Møbler v/ Peter-Bjørn Linde. 1971: 217.
- Foss, N., Trading. Frederiksborg slotsogns komm. 1963: 59. 1964: 62.
- Fossam, I/S, v/ Anne Marie Foss og Peter Foss. Odense. 1973: 238.
- Foto v/ Jens Basse. Århus. 1965: 23.
- Fotoanstalten ved V. From Løvstrøm. Aalborg. 1944: 145.
- *Fotoanstalten Colortron v/ A. Jensen, Sv. Aa. Skov og Henning Skov. Guldager komm. 1966: 66/67. 1973: 223.
- Foto-Bieling ved A. Bieling. Haderslev. 1931: 130.
- Foto-Borgen v/ H. Laursen. Århus. 1962: 13.
- Foto C v/ A., P. og F. Christoffersen. 1967: 262.

- Fotocentralen v/ Johs. Rønvigs Eff. Vejle. 1967: 19.
- Foto-Centralen ved Viggo Skaade. Aalborg. 1931: 58.
- Fotocentret v/ Ole Olsen. 1964: 45.
- Foto-centret Merlin. Odense. 1967: 56, 124.
- Fotocentret i Vendsyssel v/ A. Nicolaisen. Hjørring. 1973: 82.
- Fotodan v/ V. Willadsen. 1944: 185. 1947: 139.
- Foto dirk v/ Knud Dirksen. Gentofte. 1962: 248.
- Fotoetablissementet »Provita« v/ H. Friberg. 1955: 258.
- Foto & Film v/ Ring og Westy. 1957: 225.
- Fotofirmaet Ultra ved N. Poulsen. Fredericia. 1930: 137.
- Fotoforretningen Danas Have ved Elsie Thor Jacobsen. 1962: 70.
- Foto- & Forstørelsesanstalten v/ E. Jensen. 1958: 79.
- Fotograferne Lotzbeck & Graae. 1973: 156.
- Fotograferne Nørmark. Odense. 1953: 11.
- Fotografisk Atelier ved D. og K. Kristensen. Horsens. 1935: 247.
- Foto-Graphic ved P. Thide. 1961: 157.
- Foto Halle v/ N. C. Halle-Hansen og K. Halle. Vejle. 1971: 31.
- Foto-Huset v/ V. Jørgensen. Fredericia. 1969: 199.
- Foto Kemisk Industri J. G. Ring og O. Westy. 1949: 2.
- Foto-Kino, Johan Christensen. Randers. 1967: 73. 1968: 113.
- Foto-Kino ved Søren Pedersen. Fredericia. 1955: 267. 1956: 226.
- Foto-Let v/ J. Lauesen. 1970: 75.
- Foto-Magasinet, Interessentskabet, v/ C. Hammerschmidt & J. Seest. Aarhus. 1956: 80. 1968: 156.
- Foto-Magasinet ved John Jensen. Aalborg 1932: 11. 1947: 70.
- Foto-Magasinet ved Hans Lauridsen. Kolding. 1925: 252. 1959: 225.
- Foto-Magasinet ved C. Lyngfeldt Larsen. Helsingør. 1953: 97.
- Foto-Magasinet I/S ved Peter Vindum og Arne Vindum. Viborg. 1956: 15.
- Foto Marked v/ Niels Søndergaard. Silkeborg. 1968: 148.
- Foto-Matic v/ Frank D. Kristensen. Århus. 1970: 171.
- Fotomax, Randers, ved Johannes Sylvestersen & Otto Schultz. 1947: 36.
- Foto-Messen v/ K. Kalmo. 1962: 64.
- Foto & Musikhuset Aladdin ved Alfred A. Meyer. 1933: 50.
- Fotomærker v. S. Paulsen. Frederiksberg. 1945: 17.
- Fotona v/ Børge Svendsen. 1970: 75.
- Foto Prima ved W. Wolf. 1960: 157.
- Foto- og Radiomagasinets Skandia ved K. Madsen. Nakskov. 1932: 56.
- Foto Reportage International, Sv. Aage Nielsen. 1932: 184.
- Fotorepservice I/S v/ G. Müller & E. Andersen. Ballerup-Måløv. 1968: 185.
- Fotorium I/S ved T. Brønby, Jens E. Pedersen og Krüger Severinsen. Århus. 1958: 37.
- Foto Ulla Voigt I/S. 1971: 34/35.
- Fotosats Centralen v/ M. Dietrich. Højte-Tåstrup. 1967: 260.
- Foto-Service, I/S, v/ F. Aggersbo. 1972: 117.
- Foto Special ved Emanuel Jensen. 1961: 71. 1969: 220.
- Fotospecial ved Johs. Pedersen. Næstved. 1940: 161.
- Foto Teknik v/ Uffe Rasmussen. Herstederne. 1966: 147.
- Foto 2436 M. Folden. 1955: 82.
- Fototryk ved Hans Lützhøft. 1954: 142.
- Potronic v/ O. Frandsen. Birkerød. 1972: 211.
- Fourways Investment Kommanditselskab. 1970: 76, 79.
- Fousing og Omegns Brugsforening. 1934: 79. 1967: 243. 1972: 146.
- Fox Foto v/ Larsen. Aarhus. 1946: 194.
- Foxby, Hans Rind komm. 1966: 16.
- Fraaby, Svend, & Elov Rørbye. 1949: 4. 1966: 13. 1968: 159. 1972: 172.
- Fragtcentralen Svendborg (Svendborg Fragtcentral) v/ Asger Bukkehøve. 1971: 115.
- Fragtcentralen Sønderbro v/ Niels Christian Jensen og Karl Anthonius Sørensen. Randers. 1948: 177.
- Fragtkontoret ved H. C. Friis. Odense. 1943: 9.
- Fragtmandsgaarden, I/S v/ Dalhoff Nielsen & Potempa. Horsens. 1968: 74, 116.

- Fragtruten ved Victor Kamph. Stege. 1941: 214. 1942: 90.
- Fra gulv til loft ved J. Kragh og T. Bloch. Lyngby-Tårnbæk. 1972: 186.
- Frahm-Hansen. 1969: 91.
- Frakkehuset v/ J. Andreasen. 1964: 2.
- Frakkeman v/ Richard Lernø. 1966: 195.
- France, La, v/ S. A. Andersen. Randers. 1969: 119.
- France, La, v/ O. Johansen. Slagelse. 1937: 232.
- France, La, v/ Hans & Jørgen Nielsen. Helsingør. 1969: 62.
- France, La, ved Mikkel Sørensen. Frederikshavn. 1915: 173.
- France, La, v/ Knud Wagner. Aalborg. 1969: 76.
- Francette v/ Leif Holm Olsen. Rødovre. 1967: 261.
- Franck, I.S. Næstved. 1949: 204
- Franck & Edeling. 1959: 256.
- Franck & Tobiesen. 1915: 51. 1929: 131
1954: 70. 1955: 10. 1962: 110.
- Franck, Ernst. 1945: 68. 1954: 59, 85.
- Franck, Th. Odense. 1919: 180, 238
1945: 74.
- Francks, Georg, eff. 1958: 74.
- Franeke, Max. 1954: 132.
- Francodan ved Preben Jacobsen. Tårnby. 1968: 122.
- Frandsen & Løvschal, I.S. Horsens. 1953
223.
- Frandsen & Møller. Frederikshavn. 1971: 201.
- Frandsen, B. Skanderborg. 1971: 257.
- Frandsen, Bent, og Hugo Tofte Nielsen. Hasle. Århus. 1973: 75.
- Frandsen, Frantz Melchior. Aarhus. 1946: 16
- *Frandsen, Johannes. Sorø. 1954: 191.
1973: 83.
- Frandsens, F. E., Tricotagefabrik. Her-
ning. 1971: 163.
- Frandsens, V., Karosserifabrik's 2. Eff. v
Ane S. Hansen. Aarhus. 1952: 60, 151.
- Frandsens Trykkeri's Eff. 1960: 31.
- Frank & Petersen. Aarhus. 1907: 225
1910: 193. 1919: 185. 1922: 63. 1939:
235. 1961: 4.
- Frank, Bent, og John Frandsen. 1969:
173.
- Frankfri Betonvare-Industri, I/S, v/ Oluf
Borgstrøm og K. Knudsen, Tommerup
komm. 1968: 167.
- Frankild & Co. 1939: 181.
- Franks Auto v/ Frank Jensen. Vording-
borg. 1965: 83.
- Franks Bolighus v/ Frank Sørensen. Lyng-
by-Tårnbæk komm. 1971: 63.
- Fransi Sko v/ Søren Friis og Sønner.
1972: 18.
- *Fransk Import Co. v/ Hans J. Andersen
og M. Andersen. 1969: 96. 1973: 7.
- Fransk Køkkentøj ved Annette Leth. Fre-
densborg-Humblebæk. 1973: 172.
- *Fransk Vinimport v/ Kaj Paustian. Frede-
riksberg komm. 1961: 156. 1973: 55.
- Franske Salon, Den, v/ Valborg Susaa.
Roskilde. 1966: 228.
- fredby & Co. 1927: 50. 1938: 143, 177.
- Freddy & Fashion v/ Freddy Thaxow.
1970: 185.
- *Freddys Atelier v/ Tage E. Jensen &
Freddy Thaxov. Brøndbyøster. Brønd-
byernes komm. 1963: 18. 1973: 221.
- Freddy's Isenkram I/S v/ Niels Erik Fre-
deriksen & Co. Birkerød. 1959: 202.
1969: 128.
- Fredensborg El-Forretning v/ Kaj Chri-
stiansen, Fredensborg-Humblebæk. 1972:
109.
- Fredensborg Lager ved Viggo Bondo. Ny-
købing F. 1940: 14.
- Fredensborg Ligkistefabrik v/ Erik Olsen
og Knud Arne Olsen. Asminderød-
Grønholt komm. 1964: 39.
- Fredensborg Radio ved Bøgedal Andersen.
Asminderød Komm. 1942: 150.
- Fredensborg Spedition v/ G. G. Borch.
Asminderød-Grønholt komm. 1970:
138.
- Fredensbro Senge v/ Alfred Nielsen. 1951:
238.
- Fredensvang Frysebox-Anlæg v/ L. Laur-
sen. Viby J. komm. 1950: 169.
- Frederichsens, Oscar, Eff. v. Anna Marie
Frederichsen. Gentofte Komm. 1930:
40. 1934: 114, 137. 1968: 82.
- Fredericia Automobilhandel ved A. P. Han-
sen. 1932: 270. 1944: 76. 1964: 150.
- Fredericia Automobil- og Maskinværksted
ved Andersen og Klüwer. 1923: 251.
- Fredericia Bådebyggeri v/ R. Larsen og
A. Larsen. 1963: 169. 1967: 267.
- Fredericia Bøghandel ved P. Hestbek Jen-
sen. 1905: 112.
- Fredericia Bordindustri ved Eriksen og
Schmidt. 1924: 20.

- *Fredericia brugsforening. 1956: 248. 1973: 103.
- Fredericia Centralbogtrykkeri v/ Johs. Madsen. 1954: 169.
- Fredericia Elektromotor - Reparation W. Damgaard Larsen. 1941: 136.
- Fredericia Gulvbelægning v/ Arne W. Andersen. 1963: 138.
- Fredericia Jærn- og Staalforretning ved Poul Mørch. 1923: 181. 1934: 276/277.
- Fredericia Kaffe- og Thehandel ved O. J. Simonsen. 1896: 126.
- Fredericia Kalk- og Mørtelværk v/ C. R. Helwich. 1933: 45.
- Fredericia Karosserifabrik v/ H. Olufsen. 1966: 219.
- Fredericia Klædeskofabrik ved Petersen & Hansen. 1920: 116. 1926: 163.
- Fredericia Koloniallager ved Børge Olsen. 1932: 226.
- Fredericia Konfektionsfabrik ved J. V. Dammand. 1922: 70.
- Fredericia Konfekturfabrik ved Marius Christensen. 1923: 272.
- Fredericia Maskinsnedkeri v/ Svend Hansen. 1959: 84.
- Fredericia maskinværksted v/ F. Kyhl Jensen og H. Buhl. 1951: 24, 149.
- *Fredericia Møbelfabrik v/ G. H. Jørgensen. 1936: 275. 1973: 103.
- Fredericia Møbelfabrik v/ Henning Jørgensen. 1958: 185.
- Fredericia Møbel- og Inventarsnedkeri v/ H. G. Andersen og V. G. Madsen. Fredericia 1965: 77.
- Fredericia Mørtelfabrik ved S. P. Sørensen. 1932: 226.
- Fredericia Ny Møbelmagasin ved H. P. Lassen. 1931: 243.
- Fredericia Pelsmagasin v/ Chr. A. Knudsen. 1936: 116.
- Fredericia Skiltefabrik v/ J. Christensen. 1967: 26.
- Fredericia Spareforening. 1908: 233.
- Fredericia Stenhuggeri og Gravstensforretning ved Sørensen og Rasch. 1915: 20. 1962: 62/63.
- Fredericia Sækkelager og Pudseskivefabrik ved M. Verner. 1945: 103.
- Fredericia Træskofabrik ved A. Hansen & Co. 1922: 165.
- Fredericia Vægtfabrik v/ J. L. Mikkelsen. 1963: 147.
- Frederiks Brændselsforening. Karup. 1972: 176.
- Frederiksberg Akkumulator Central v. Helmuth Ravn. 1960: 233.
- Frederiksberg Akvarie- og Fuglehandel ved A. Schiang Petersen. 1951: 233.
- Frederiksberg Antikvariat ved Leif Nør-balle. 1942: 126. 1945: 33. 1961: 8.
- Frederiksberg Automobil Duco Lakcereri v. Lars Olsen. 1928: 235. 1938: 52. 1949: 113. 1960: 88.
- Frederiksberg Autoværksted v/ Christensen og Lauridsen. Sig. 1971: 228.
- Frederiksberg Autoværksted ved A. Skjøtt Laursen. 1953: 248.
- Frederiksberg Bankierfirma v/ Ulf Wen-trup. 1970: 74.
- Frederiksberg Begravelsesforretning ved Charles Mathiessen. 1943: 209.
- Frederiksberg Bil Centrum v/ Christiansen & Henriksen. Frederiksberg. 1966: 149.
- Frederiksberg Billedcentral, E. Schnell. 1941: 147.
- Frederiksberg Bodega v/ K. Harris Hansen 1968: 122.
- Frederiksberg Boghandel, Papir en gros, ved N. Chr. Andersen. 1950: 7.
- Frederiksberg Bogtrykkeri v/ Jørgen Nielsen og Bo Kjærgaard Nielsen. 1967: 38.
- Frederiksberg Boligmontering v/ Ib Christensen. 1970: 32.
- Frederiksberg Brændselscentral v. H. Kristoffersen. 1951: 236.
- Frederiksberg Børste- og Penselfabrik v/ Zoltan de Hartyani. 1949: 149. 1950: 148.
- Frederiksberg Conserves Magasin, O. Gi-rotti. 1917: 350.
- *Frederiksberg Dampvaskeri v/ C. E. Ørumhede. 1951: 195. 1973: 55.
- Frederiksberg Dental Laboratorium ved Viggo Th. Larsen. 1950: 29. 1971: 223.
- Frederiksberg Emballagefabrik ved J. Frederiksen. Sorø. 1939: 8.
- Frederiksberg Farvehandel ved Kaj Emil Jørgensen. 1930: 125, 224.
- Frederiksberg Fjernsyn v/ W. Fritzsche. 1966: 222.
- *Frederiksberg Flaskehandel ved John Mortensen. 1962: 25. 1973: 25.
- Frederiksberg Fløde Kompagni v/ A. Andersen og O. H. Andersen. 1953: 247. 1960: 146.
- *Frederiksberg Forchromningsanstalt v/ E. Hamann. 1962: 116. 1964: 175. 1973: 233.

- Frederiksberg Foto v/ P. Leerhøj. 1971: 122.
- Frederiksberg Frugtkælder ved Marie Pedersen og Clara Nielsen. 1954: 224.
- Frederiksberg Guld- & Sølvsmiede v. J. Olesen. 1956: 158.
- Frederiksberg Isenkram og Køkkenudstyr ved Børge Kristensen. 1963: 66.
- *Frederiksberg Karosserifabrik ved Helge Kennet. 1953: 17. 1973: 11.
- Frederiksberg Kartoffellager v/ H. Jørgensen. 1966: 214.
- Frederiksberg Kolonialcentral ved Jul. Schäfer. 1940: 180.
- *Frederiksberg Koloniallager ved Tage Møller Andersen. Silkeborg. 1937: 211. 1973: 179.
- Frederiksberg Kontorforsyning ved Otto Skovgaard. 1946: 120.
- Frederiksberg Korsetmagasin v/ Gurli Olesen. 1968: 99.
- Frederiksberg Kunsthandel v. T. E. Ulrichsen. 1944: 139.
- Frederiksberg Laase-Service v. Nervil. 1959: 172.
- Frederiksberg Læderhandel v. Charles Madsen & Søn. 1958: 257. 1960: 233.
- Frederiksberg Lædervarefabrik v/ Arvin Krusbo. Slagelse. 1967: 182.
- Frederiksberg Maskinsnedkeri v/ A. C. Larsens Eftf. Sorø. 1972: 230.
- Frederiksberg Materialhandel ved Henning Iversen. 1961: 85.
- Frederiksberg Mejeri v. Knud Frederiksen 1958: 150.
- Frederiksberg Metalstøberi ved Karl Heinz Roloff og Frede Harald Sørensen. 1969: 30.
- Frederiksberg Metaltrykkeri I/S ved Kaj Jensen og Jørgen Nielsen. Frederiksberg komm. 1964: 27.
- Frederiksberg motorcompagni v. F. Bjerregaard & Co. 1957: 137.
- Frederiksberg Møbeludsalg ved Karl Heinz Roloff og Frede Harald Sørensen. 1969: 30.
- Frederiksberg Møbelmagasin v/ Hans Sørensen. 1967: 8.
- Frederiksberg Oliagentur v/ J. G. Petersen. 1970: 127.
- Frederiksberg Orthopædiske Haandskoma-geri v/ Hans Thomsen. 1939: 50.
- Frederiksberg Pakkassfabrik ved Alf Helge Christensen. Hvidovre Komm. 1948: 103.
- Frederiksberg Pakkassfabrik ved Fr. Clausen & Co. Sorø. 1939: 8.
- Frederiksberg pakkassfabrik ved Herman Hansen. Lyng komm. 1957: 46.
- Frederiksberg Papaskefabrik ved J. E. Henriksen. 1946: 42. 1949: 27.
- Frederiksberg Porcellæsmaleri & Bræn-deri ved Rich. Alb. Nitsche. 1930: 270.
- Frederiksberg Radio Magasin v. C. C. Schultz. 1960: 155.
- Frederiksberg Radio service ved John Håndreck. 1946: 169.
- Frederiksberg Reklame Atelier v. Gerv. Rasmussen. 1953: 258.
- Frederiksberg Sandkage Bageri og Biscuit-fabrik v/ Chr. Kragh. 1941: 229. 1943: 183. 1956: 159.
- Frederiksberg Selskabsfoto ved Carl Petersen. 1963: 95.
- Frederiksberg Skiltefabrik v. S. Olai & Ernst D. Larsen. 1964: 117.
- Frederiksberg Sparekasse. 1915: 314. 1918: 62. 1921: 239. 1925: 158. 1927: 8. 1930: 125. 1934: 90. 1935: 237. 1938: 284. 1939: 144. 1945: 122. 1946: 120. 1950: 7. 1953: 170. 1957: 170. 233. 1959: 198, 222, 277. 1960: 227. 1961: 45, 156. 1962: 177. 1964: 143, 169; 1965: 152, 228. 1970: 146. 1972: 153, 201.
- Frederiksberg Special Optik v. Arne E. Petersen. Frederiksberg komm. 1962: 103.
- Frederiksberg TV-service v/ K. Markurell. 1970: 46.
- Frederiksberg T V-Teknik v/ Knud Jensen. 1966: 198.
- Frederiksberg Torvehandel v/ Jens Johan Ingwersen. 1968: 49.
- Frederiksberg Trimming Institut og Fre-deriksberg Hundebadeanstalt ved Svend Aage Holm. 1944: 165.
- Frederiksberg Travaremagasin v/ Th. Neye. 1965: 104.
- *Frederiksberg Urinport v/ J. Ejlersen. 1961: 208. 1973: 62.
- Frederiksberg Varekredit-Selskab Louise Hagensen I/S. 1941: 190.
- Frederiksberg Vinforretning v/ K. Harris Hansen. 1968: 122.
- Frederiksberg Vingaard v. Orla V. Nielsen. 1953: 186.
- Frederiksberg Vinhandel v/ K. Harris Han-sen. 1968: 121.

- Frederiksberg Vinhus v/ K. Harris Hansen. 1968: 121/122.
- Frederiksberg Vinkælder v. Orla V. Nielsen. 1953: 186.
- Frederiksberg Vin-Lager ved Wald. Hommel. 1930: 125. København. 1931: 230, 231. 1942: 23. 1950: 44. 1961: 15.
- Frederiksberggades smedeforretning ved Tage og Peter Fisker. Silkeborg. 1957: 173.
- Frederiksbjerg Antikvariat (Aarhus Nodeantikvariat) v/ E. Hedegaard Mortensen. Aarhus. 1958: 5.
- Frederiksbjerg Bageri v/ Jon Jensen. Århus. 1964: 140.
- Frederiksbjerg Bogtrykkeri v/ Viggo Hansen. 1948: 208.
- Frederiksbjerg Børstefabrik v/ H. Th. Pedersen. Aarhus. 1947: 18, 201.
- Frederiksberg Guld v/ Erik Sørensen. Århus. 1969: 22.
- Frederiksbjerg Karosserifabrik & Autolakeri v/ P. Clemmensen og H. Hyllested. Århus. 1972: 231.
- Frederiksbjerg Kontante Manufakturforretning. Carl J. Jensen. Aarhus. 1904: 14. 1939: 152.
- Frederiksbjerg Læderhandel v/ F. Wenneberg. Aarhus. 1946: 159.
- Frederiksbjerg Ostebørs v. V. Enggaard Jensen. Aarhus. 1946: 105.
- Frederiksbjerg Tæppehus v/ Grethe Østberg. Århus. 1970: 201.
- Frederiksborg Amts Sparekasse. 1970: 49.
- Frederiksborg Begravelses- og Ligbrændingsforretning v/ Klaus Yssing Thomsen. Hillerød. 1972: 68.
- Frederiksborg Betonvarefabrik »Hanebjerg« v/ E. Bruun. 1961: 65, 67.
- Frederiksborg Fjerkræ-Farm v/ G. Grüttnær. Lillerød. 1935: 192.
- Frederiksborg Flødc-Is, I.S. v/ fru Betty Hansen og Arne Ejby Hansen. Hillerød. 1964: 42. 1966: 144.
- Frederiksborg Metalstøberi v. A. Møller Andersen. Hillerød. 1970: 181.
- Frederiksborg Orgelbyggeri v/ Troels K. W. Krohn. Hillerød. 1945: 73.
- Frederiksborg Savværk v/ P. Staffeldt. Hillerød. 1957: 234. 1958: 28. 1962: 14.
- Frederiksborg Tømmerhandel ved J. Birkholm. Hillerød. 1963: 58/59. 1970: 52.
- Frederiksborggades Tæppelager v/ Kurt Aulin. 1965: 174. 1971: 113. 1972: 58.
- Frederiksborgvejens Manufaktur Messe v/ N. Olsen. 1951: 54.
- Frederiksdal Brugsforening. 1907: 179. 1909: 75. 1914: 90.
- Frederiksen og Co. 1927: 170. 1938: 202.
- Frederiksen og Gammelholm. 1964: 164.
- Frederiksen & Hagemann. 1940: 156. 1966: 70. 1967: 35. 1970: 249. 1971: 62.
- Frederiksen & Hansen I/S. Gladsaxe. 1971: 182.
- Frederiksen og Jens Hansen. Lendemærk. 1918: 194. 1929: 198.
- Frederiksen & Søn, Gedved, ved S. Frederiksen og B. Frederiksen. Katrup-Tolstrup Komm. 1947: 83.
- Frederiksen og Toftesgaard I/S. Hvidovre. 1971: 233.
- Frederiksen, A., & Co. 1917: 56, 352. 1919: 36. 1959: 274. 1960: 187. 1964: 241. 1966: 51, 210.
- Frederiksen, A., & Søns Maskinsælteri. 1941: 18. 1945: 137. 1949: 179. 1950: 46. 1953: 143. 1954: 81. 1957: 198.
- Frederiksen, Chr. Frederiksborg Komm. 1943: 139. 1951: 59, 260. 1953: 90.
- Frederiksen, E., og Søn, Lyngby-Tårnbæk. 1965: 23.
- Frederiksen, E. Staumann. Frederiksborg. 1950: 129.
- Frederiksen, H., og Sønner. Vejle. 1938: 69. 1943: 198.
- Frederiksen, Ib, & Co. Ebeltoft. 1964: 88.
- Frederiksen, J. K., & Søn. Gentofte. 1966: 15.
- Frederiksen, Jenny, og Co. 1939: 160. 1944: 55. 1945: 83. 1949: 200. 1967: 29.
- Frederiksen, Johannes. 1924: 30, 108. 1931: 4.
- Frederiksen, K. E. 1966: 59.
- Frederiksen, Kaj. 1927: 76.
- Frederiksen, P. W., & Co. Haderslev. 1945: 66. 1949: 18.
- Frederiksen, Svend. Silkeborg. 1967: 120, 1967, 203.
- Frederiksen, I/S Svend og Benny. 1960: 117.
- Frederiksen, Th., og Søn. 1945: 2. 1968: 177-178.
- Frederiksen, Vilh. P., & Søn. 1963: 179. 1965: 158.

- Frederiksens, A., Antikvariats Efterfølgere v/ Bjarne Zukunft & Minna Hansen. 1973: 179.
- Frederiksens, Chr., sønner v/ K. og H. Frederiksen. 1950: 121.
- Frederiksens, Kaj, efft. v/ Henning Drøschner og Birte Rode. Ålborg. 1965: 131.
- Frederiksens, M. Emil, Søn. 1922: 170/171. 1956: 80, 203.
- Frederiksens, Ludvig, Eftf., v/ E. Frederiksen, Maribo. 1946: 103. 1973: 74.
- Frederiksens, Poul, planteskole. Nakskov. 1949: 31.
- Frederiksgades Specialoptik v/ Ludvig Jensen. Århus. 1969: 102.
- Frederikshåb Brugsforening. Randbøl komm. 1967: 36/37.
- Frederikshavns Andels.- Svine- og Kreaturslagteri. 1931: 13, 217. 1935: 142.
- Frederikshavns Assurancekontor v/ C. J. Ashy. 1934: 270/271.
- Frederikshavn Auto-Centrum ved H. Byrstal og B. Nygaard. 1972: 70.
- Frederikshavn Autokøler Fabrik v/ V. Gudmundsen. 1970: 215.
- Frederikshavn Bogbinderi v/ Bent Nielsen og Viggo Nielsen. 1964: 253. 1972: 73.
- Frederikshavn Bremse- og Koblingsservice v/ Andreas Østergaard. 1973: 221.
- Frederikshavns Brugsforening. 1933: 64/65. 1938: 215.
- Frederikshavn Duco, v/ A. Grøn & Rudde Jensen. 1954: 65. 1961: 227.
- Frederikshavn Fiskeeksport og Filetfabrik v/ M. Nielsen & Co. 1971: 64.
- Frederikshavns Forniklings- og Forsøvningsanstalt ved J. C. Christensen. 1922: 230.
- Frederikshavns Frugt- & Grønthandel ved Sommerlund. 1928: 99.
- Frederikshavn Isolationsforretning ved Viggo Rønne Pedersen. 1949: 118.
- Frederikshavn Kaffehandel ved J. Nielsen. 1943: 215.
- Frederikshavns Kaffe- & The Magasin ved Christian Jensen. 1920: 89.
- Frederikshavn Karosserifabrik v/ Nielsen & Rafn. 1946: 66.
- Frederikshavn Køleteknik v/ Ove Jensen og Hans Martinussen. 1947: 167.
- Frederikshavn Maskinsats v. Poul G. Olsen og Ernst V. Axelsen. 1963: 114/115.
- Frederikshavns Maskinsnedkeri v/ Gaden. 1945: 22.
- Frederikshavn Materialhandel ved Holger Hansen. 1932: 174.
- Frederikshavns Mørtelværk v/ Mogens Madsen. Flade-Gærum komm. 1967: 64.
- Frederikshavns nye Metalstøberi v/ N. Lassen og F. Rohde. 1946: 105.
- Frederikshavns Motorværksted ved Nielsen og Dencker. 1922: 250.
- Frederikshavns og Omegns Grovvarerforretning. 1965: 160.
- Frederikshavns og Omegns Sparekasse. 1972: 156.
- Frederikshavn optik v. Bent Mortensen. 1956: 39.
- Frederikshavns Skibsproviantering v/ Per Conradsen og Inge Olsen. 1968: 198.
- Frederikshavns Skærvfabrik, Interessentskabet. Flade. 1920: 112.
- Frederikshavn Smørrebrød ved P. Strøm og Co. 1954: 194.
- Frederikshavn Sparekasse. 1972: 156.
- Frederikshavn Supermarked ved Dolmer. 1962: 9.
- Frederikshavn Trævarefabrik v/ S. Marklund & L. Wilhelmsen. 1947: 201.
- Frederikshavns Tæppelager v/ F. Hovaldt. 1953: 58.
- Frederikshavn Værktøjsmagasin ved O. S. Idskou. 1954: 129.
- Frederiksholms Karosserifabrik v/ P. Olsen, Hvidovre komm. 1963: 232.
- Frederikshøj Brugsforening. 1953: 235.
- Frederikssund Andels Svineslagteri. 1969: 242.
- Frederikssund Autolager v/ C. A. Aasberg. 1967: 202.
- Frederikssund Autolakereri v/ Leo Olufsen. 1961: 110.
- Frederikssund Boghandel v/ Svend Neergaard. 1972: 219.
- Frederikssund Isenkram- og Udstyrsmagasin Vilh. Madsens Eftf. ved E. Rode. 1916: 407.
- Frederikssund Jernstøberi & Maskinfabrik v/ Wm. E. Berntsen. 1962: 260.
- Frederikssund Kafferisteri, indehaver Oscar Foght Sørensen. 1932: 32.
- Frederikssund Kontantforretning ved Karen Rasmussen. 1952: 54.
- Frederikssund Maskinsnedkeri og Listefabrik ved A. P. Nielsen. 1915: 28. 1949: 29.
- Frederikssund Mineralvandsfabrik ved K. Mortensen. 1932: 31. 1948: 150.
- Frederikssund Oliefyrr-Service ved Vagn Bengtsson. 1970: 252.

- Frederikssund Savværk & Pakkasefabrik (L. Christensens Sønner). 1943: 52. 1962: 181.
- Frederikssund Skibsværft ved Kristian Andersen. 1942: 50. 1943: 52.
- Frederikssund skilteatelier v/ K. Meltinus. 1951: 276.
- Frederikssund Sparekasse. 1970: 49.
- Frederikssund Træindustri ved Henry Jensen, Frederikssund. 1963: 215.
- Frederikssund Trævarefabrik v/ Jens Peter Thomsen, Oppe Sundby Komm. 1943: 186/187.
- Frederikssund Vinimport, Indehaver Oscar Foght Sørensen. 1932: 32.
- Frederikssund Vogn- & Karosserifabrik v/ J. P. Busch. 1947: 185.
- Frederikssundsvejens Bog- Papir- og Fotohandel v/ Cai Koefoed. 1961: 96.
- Frederikssundsvejens Ligkistemagasin v/ J. Rasmussens eftf. S. A. Lemvigh. 1956: 109.
- Frederiksværk Aleeksport K/S v/ H. C. Pries. 1947: 103. 1969: 35.
- Frederiksværk Autolakering v/ Hans Bering, Kregme-Vinderød komm. 1961: 111.
- Frederiksværk Automobiles K/S. 1973: 52.
- Frederiksværk betonindustri ved H. Nobel. 1955: 200, 238.
- Frederiksværk bogtrykkeri og Frederiksværk og omegns ugeblad samt Halsnæs bogtrykkeri og Halsnæsposten ved Alf Jensen, Hundested komm. 1962: 226. 1964: 255.
- Frederiksværk Bogtrykkeri v/ Ellen Jensen. 1973: 117.
- *Frederiksværk Caravancenter v/ I. og A. Elmvang, Frederiksværk. 1972: 178. 1973: 178.
- Frederiksværk Farve og Tapet v/ Carl Otto Hansen. 1966: 152.
- Frederiksværk Isenkramforretning ved O. Raaschou Nielsen. 1934: 91. 1947: 12. 1952: 144. 1957: 118. 1959: 179/180. 1963: 215/216. 1966: 71.
- Frederiksværk og Omegns Installationsforretning ved Hartvig Rasmussen. 1943: 75.
- Frederiksværk og Omegns Ugeblad v/ Ellen Jensen. 1973: 117.
- Frederiksværk Smede- og Maskinværksted ved Werner Larsen. 1949: 45.
- Frederiksværk Sparekasse. 1970: 49.
- *Fredmo-Kød v/ F. Hansen & M. Kristensen. 1969: 126. 1973: 53.
- Fredsted & Co.'s Eftf. I/S. 1972: 9.
- Freersvang Maskinfabrik v/ F. A. Müggler, Hillerød. 1973: 185.
- Freesia v/ W. L. Olsen, Aarhus. 1945: 115.
- Freiberg, Johannes, Rødovre. 1966: 128.
- Freightair v/ A. Frederiksen, Tårnby. 1971: 57.
- Freight Service I/S v/ Knud Stærke og Co. Nakskov. 1970: 125. 1971: 228.
- Freja Konservesfabrik ved Poul Salomonsen. 1935: 182.
- Frejaparkens Tapet- og Farvehandel v/ Erling Jensen, Esbjerg. 1955: 172.
- Frellsen Kaffe, Roskilde. 1973: 240.
- Frellsen, I. M., Indehaver: Ole Frellsen, Roskilde. 1954: 167. 1970: 264. 1972: 221.
- Frem Cykler-Autocykler og Motorservice v/ P. Nørmark Jensen. 1957: 146.
- Frem Fiskeeksport v/ Harald Espersen og Viggo Brøchner, Aarhus. 1943: 194. 1948: 10.
- Frem's vaskeri og kitteludlejning v/ A. H. Rasmussen, Kolding. 1959: 236.
- *Fremad Expres v/ J. Rasmussen, Odense. 1969: 28. 1973: 42.
- Fremo v/ Hans Fr. Wind, Gladsaxe Komm. 1946: 154.
- Fremtidens hushjælp v/ G. Refnov, Ølstykke komm. 1961: 111.
- Fremtidens Indkøbscentral v/ G. Refnov, Ølstykke. 1969: 9.
- Fremderup Brugsforening. 1889: 292. 1903: 143. 1904: 111. 1906: 108 (2 Anm.). 1911: 215. 1913: 128. 1915: 29. 1918: 141. 1924: 58. 1925: 59/60. 1927: 57. 1930: 73. 1932: 170. 1934: 65. 1937: 97. 1949: 62. 1971: 193.
- Fremderup Maskinfabrik v/ Olsen og Klausen, Grevinge komm. 1956: 19. 1962: 159. 1968: 99.
- Freni v/ F. Petersen og L. Nielsen, Fredensborg. 1971: 197.
- Frese & Kann. 1967: 21.
- Frese, Børge, og Sønner I/S, Slagelse. 1972: 177, 229.
- Frese, L., & Sønner, Frederiksberg. 1947: 183. 1958: 143.
- Frestor Maskinfabrik v/ Ansgar Bech Jørgensen, Holme Tranbjerg komm. 1964: 253.

- Freudenthal, C. F. V., og Søn. 1940: 63. 1948: 2.
- Friangs Optik ved Valdemar Friang og Børge Johansen. 1961: 5.
- Fri-Artik, I/S, ved N. O. Studstrup og Co. Tårnby komm. 1961: 198.
- Friberg & Co. Hørsholm. 1971: 247. 1973: 246.
- Friberg, J., og Sønner. Gladsaxe komm. 1962: 139, 146, 157. 1972: 209.
- Fri boat trading v/ B. T. Friis. Dragør. 1972: 137.
- Friberg, V. Søllerød komm. 1960: 69. 1967: 180.
- Fridericia, J. 1971: 15.
- Fridericias, Holger, 2. Eftf. 1961: 38.
- Friederichsen, J. D. Lyngby-Tårnbæk. 1966: 159.
- Frie Guldsmed, Den, v. Inge Asmussen. Frederiksberg komm. 1961: 20.
- Friedberg, E. 1970: 248.
- Friedman, F., & Søn. Gentofte komm 1964: 13.
- Frier & Torstved. Aarhus. 1951: 43.
- Frifoks v/ E. Fredrich. Frederiksberg 1967: 247.
- Fri Form-Valholm keramik v/ Jensen & Weisenfeldt Jensen. Frederiksberg. 1968: 31.
- Frigast, E., & Co. 1945: 155. 1949: 147. 1958: 191.
- Frigator v/ A. Hertz Lyngby-Tårnbæk 1966: 12.
- Frigga, A., & Karl J. Skodberg. Aalborg. 1938: 82. 1963: 211.
- Frigiking v/ Børge Langhoff. 1967: 154.
- *Frigodan I/S, v/ direktør Ernst Henriksen og godsejer Harald Henriksen. Rødby. 1973: 24, 110/111, 239.
- Frigoplate v/ F. W. Fjelstrup. 1960: 218. 1962: 142. 1970: 119.
- Frihavns Skibsprovanteringsforretning ved C. V. Lohse. 1950: 128. 1956: 127.
- Fri-Høj's Maskinhandel v/ Fr. Højerup. Kolding. 1963: 240.
- Friis og Co., Interessentskabet. Gamborg komm. 1953: 198. 1966: 100.
- Friis & Mathisen. Esbjerg. 1932: 113. 1964: 157.
- Friis og Søn, ved Erich og Jens Friis. Haderslev. 1938: 163.
- Friis, Axel Ditlev, Vejle. 1895: 146. 1906: 125. 1917: 42.
- Friis, Christian, & Co. Gentofte. 1970: 106.
- *Friis, H., Bogtrykkeri I/S. Rødovre. 1962: 153. 1973: 57.
- Friis, J., & Co. Grenaa. 1889: 389. 1890: 88, 97.
- Friis, Niels Christian, og Sophus Madsen. Odense. 1900: 146.
- Friis, Otto, Bog- og Papirhandel. Skive. 1924: 69. 1955: 266. 1966: 174.
- Friis', P., Eft. Maaleværktøjsfabrik. 1951: 138.
- Friis, Poul, og søn. Hjarup komm. 1965: 72.
- Friis Eftf. ved M. Holger Hansen. 1962: 123. 1967: 85.
- *Friis's, Hans, Eftf. Silkeborg. 1919: 29. 1925: 272. 1945: 9. 1947: 169. 1950: 189. 1955: 18. 1973: 222.
- Friis', Jens, Sønner. 1933: 172.
- Friis-Hansen, Ejnar, & Brdr. Friis-Hansen A/S, I/S. 1971: 41.
- Friis-Møller, M., og Co. 1928: 169.
- *Friis-Petersen, H., Eftf. v/ Robert Pedersen og Søn. Århus. 1969: 51. 1973: 259.
- Frikke, Ib. Århus. 1967: 128.
- Frikøb-Tappernøje v/ Kurt O. Christensen. Fladså. 1973: 22.
- Frilander, Poul. 1956: 91.
- Frimic v/ Palle E. Carlsen. 1971: 138.
- Frimodt, Jørgen, & Co. 1946: 204. 1947: 50. 1951: 33.
- *Frimodts, J., Forlags Eftf. 1964: 29. 1973: 42.
- Frimærke Abonnementer Skandia v/ H. J. Sørensen K/S. Nr. Herlev. 1972: 41.
- Frimærke-Børsen v/ Jørn Nybo. Ringsted. 1969: 80.
- Frimærkehuset ved V. Falkenberg. 1926: 150.
- Frimærkehuset Aarhus v/ B. Jensen og G. Holm. Århus. 1968: 209.
- Frimærke Nyt v/ Bent H. Christensen. Århus. 1970: 191.
- Frisenborg Fabrikker, Interessentskabet. 1923: 251.
- Frisk Fisk v/ Gaardbo & Dahl. Frederikshavn. 1949: 31/32.
- Frisk Fisk v/ Hans Meyer. 1968: 73.
- Frisk v/ J. Carstensen. Tikøb. 1966: 51.

- Friske Radiomænd, De, v/ Leif Strøm. Gentofte. 1972: 194.
- Frisør Page v/ Inge Andersen og Annebeth Poulsen. Århus. 1973: 219, 246.
- Frisørsalonen Cosmetik v/ Gerda Henriksen. Tisvildeleje. 1937: 75.
- Frisørsalonen Edelweis v/ Edel Christensen. Skjern Komm. 1945: 103.
- Frisørsalonen Ekko v/ D. & P. Milbrat. 1933: 79/80.
- Frisørsalonen Fr.d.7'sgade 4 ved Jenny Christensen & P. Olsen. 1958: 10.
- Frisørsalonen Gitte og Jes ved Gitte og Jes Rasmussen. Roskilde. 1973: 154.
- Frisørsalonen Hos Rita ved R. Theilsland og B. Mortensen. Lyngby-Tårnbæk komm. 1963: 131.
- Frisørsalonen Langenæs v/ Inger Krogh Nielsen. Århus. 1958: 183.
- Frisørsalonen Maison Silhuett v/ Bjørn Dahl. 1963: 148.
- Frisør Sommer, I/S. 1959: 109.
- Fritid til Søes v/ G. Schwiegershausen. 1970: 54.
- Fritidsbo I/S v/ Andersen & Larsen. Greve. 1973: 232.
- Fritze & Hansen. 1957: 233.
- Fritzsche, C. E., Kongelig Hofglashandel. 1948: 130, 165.
- *Froco v/ Svend From. Gentofte komm. 1962: 98. 1973: 110.
- From & Co. 1942: 188. 1947: 195.
- From's materialhandel, drogeri Eremitage v/ C. J. From. Gentofte. 1972: 92.
- Frona v. Hans From. Nakskov. 1954: 159.
- *Frost og Kjelgaard I/S. Glostrup. 1969: 176. 1973: 257.
- Frost, C. M., & Co. 1939: 119. 1945: 31. 1948: 115. 1952: 34. 1967: 246. 1973: 187.
- Frost, S., & K. Nielsen. Glostrup. 1967: 137.
- Frostholm & Petersen. Rødovre komm. 1961: 158. 1969: 53.
- Frottex Børnetøj v/ Leif Jespersen. Herning. 1971: 58.
- Fru Mobeck og Datter. Frederiksberg komm. 1955: 11.
- Fru J. Winthers 2. Eftf. v/ Grethe Andersen & Co. Odense. 1954: 225. 1971: 120.
- Fruedal Træindustri v/ T. Holst Elhegn. Sædder komm. 1966: 121.
- Fruemagasinet v/ Helene Schmidt. Næstved. 1967: 263.
- Fruens Bøge Cementvarefabrik ved J. K. Jakobsen. Dalum. 1925: 9.
- Fruering-Vitved Sognes Spare- og Laanekasse. 1891: 48. 1892: 42. 1897: 98. 1898: 66. 1899: 153. 1902: 122. 1904: 179. 1905: 83. 1906: 120. 1907: 227. 1908: 131. 1911: 177, 253. 1912: 114. 1918: 248. 1925: 145. 1930: 153. 1933: 69. 1933: 65. 1949: 67. 1952: 169. 1966: 210. 1967: 186/187. 1973: 225.
- Fruernes Magasin - Store størrelser ved Rigmor Olsen. Nykøbing F. 1969: 74.
- Fruernes Udsalg ved H. Overgaard-Madsen. 1957: 234.
- Frugtavlser Rasmus Dall. Bjært Station, Sdr. Bjært Sogn. 1926: 145.
- Frugtcentralen v/ Hans P. Feddersen og søn. Tønder. 1957: 154. 1969: 59.
- Frugt Centralen ved A. Hansen. Haderslev. 1929: 61.
- Frugt-Centralen v/ Robert Hansen. Vejle. 1956: 138, 261.
- Frugt En Gros v/ P. Poulsen, K. Finsen & Co. Odense. 1972: 182.
- Frugtexport-Unionen. 1966: 156.
- Frugtforretningen Nørreport v/ Lars Østerstergaard. Ålborg. 1964: 121.
- Frugtforretningen »Oasen« v/ P. E. Strand Nielsen. 1960: 77.
- Frugtforretningen Viola ved E. G. Syndergaard. Aalborg. 1923: 120.
- Frugtforretningen Øbro ved Emmy og Orla Christiansen. 1949: 201.
- Frugthuset ved Carl O. Sørensen. Silkeborg. 1933: 185.
- Frugthuset Flora ved C. P. Sørensen Klausen. Frederikshavn. 1913: 301.
- Frugtipporten ved T. Frederiksen og Sv. Johansen. Nykøbing F. 1945: 87.
- Frugtipporten ved Niels Christian Jensen. Horsens. 1931: 83.
- Frugt-Importen Nord v/ E. Nielsen. Ålborg. 1968: 184/185.
- Frugt- & Kartoffellageret v. H. J. Brodersen. Kolding. 1927: 183. 1928: 17.
- Frugtlageret v/ Victor Andersen. Silkeborg. 1962: 113/114.
- Frugtplantagerne i Gl. Hestehauge ved Eiler Treschow. Svendborg. 1961: 242.
- Frugtplantagerne Gamle Hestehauge Depot for Frugtlvine (Filial) ved Harris Weber. 1937: 206.
- Frugtvognen v/ J. Christiansen og K. Hansen. 1966: 164.
- Frydenberg, I/S. Ringe. 1964: 63.

- Frydenlund & Søgaard Jensen I/S. 1963: 243.
- Frydenlund Byggeforretning, Frydenlund Trælasthan del ved B. Jepsen. Rønne komm. 1949: 205.
- Frydenstrand ved V. K. Jørgensen og K. Bolvig Knudsen. Glostrup Komm. 1945: 73. 1947: 58.
- Früchten, M., & Søn. 1937: 112, 137.
- *Frühwirth Trykstøberi's Eftf. v/ Ingeniør N. T. Bloch, Herlev komm. 1962: 191. 1973: 27.
- Frysen Køleindustri, I/S, Hundested Havn ved J. Chr. Vinther og Aage Laursen. 1972: 164.
- Fræer, Seilstrup og Omegns Brugsforening. 1898: 182. 1905: 57. 1910: 73. 1912: 77. 1915: 64. 1921: 98. 1924: 39. 1932: 151. 1936: 158. 1957: 15, 113.
- Fræhr ved Gørding Fræhr og Peter Fræhr. Sommersted. 1940: 60.
- Frøbjerg Forbrugsforening. 1903: 14, 147. 1907: 95. 1908: 40. 1909: 16. 1910: 16. 1911: 46. 1912: 47. 1913: 70. 1914: 18. 1915: 31. 1916: 22. 1917: 146. 1918: 68. 1919: 79. 1920: 60. 1925: 290. 1927: 31. 1928: 53. 1929: 92. 1930: 273. 1932: 34. 1933: 60. 1934: 93. 1935: 84. 1938: 103. 1939: 125. 1943: 263. 1953: 38. 1958: 76. 1960: 216. 1963: 232. 1964: 253. 1966: 56. 1967: 31. 1968: 64. 1969: 98'99. 1970: 98. 1971: 73. 1972: 14. 1973: 9.
- Frøhandelen i Nykøbing Falster ved Bjarne Mortensen. 1971: 175.
- Frøken Clara Hansens Systue. 1948: 95.
- Frøkjær, J. P., Papirhandel, Esbjerg. 1933: 187. 1968: 102. 1973: 63.
- *Frøkjær, J. P., v/ Jens Peder Christian Frøkjær. Esbjerg. 1938: 250. 1973: 63.
- Frøkjær Maskinforretning v/ H. Jørgensen. Hørslevbole. 1969: 96.
- Frølund, Wittrup & Co. Horsens. 1894: 51.
- Frømsdorf, R. Kallundborg. 1901: 78.
- Frø og Säteknik v/ Bergenhammer Møller. Hjørring. 1970: 160.
- Frøs Herreds Grovvarforening. Skodborg J. 1967: 120/121.
- Frøs Herreds Sparekasse. Rødding. 1947: 91, 205. 1950: 59. 1958: 98/99, 211. 1962: 145. 1963: 60. 1969: 221/222. 1972: 49.
- Frøsig's Eftf. I/S. 1965: 50.
- Frøsig's, J. C., Eftf. v. Hans Nielsen. Ølgod. 1968: 82.
- Frøslev-Møllerup Spare- og Laanekasse. Frøslev Skole. 1889: 356. 1913: 137. 1918: 299. 1922: 231. 1934: 192. 1938: 188. 1939: 36/37. 1948: 208. 1950: 188. 1956: 174. 1959: 203. 1960: 187. 1961: 159. 1965: 46. 1969: 142. 1972: 12.
- Frøslev Savværk og Emballagefabrik v. Johannes Carlsen. Bov komm. 1952: 214.
- Frøstrup Brugsforening. 1929: 170. 1935: 295. 1938: 129. 1940: 104. 1942: 56. 1947: 75. 1954: 101. 1958: 143. 1960: 264. 1962: 17. 1973: 131.
- Frugt og Grønt v/ Vilhelmsen og Thomsen. Østermarie. 1973: 176.
- Fuglebakken's Auto v/ Gunnar Møller. Fr-berg. 1964: 175.
- Fuglebjerg Bøghandel ved H. Kjeldskouv Andersen. 1945: 124. 1946: 45.
- Fuglebjerg Tømmerhandel ved G. Krog-Meyer. 1970: 31.
- *Fuglebjerg Viktualieforretning v/ Elisabeth og Poul Andersen. 1959: 25. 1973: 142.
- Fuglede Keramik- og Lervarefabrik v/ Steffen Harris Nielsen. Store Fuglede. 1969: 213.
- Fugleforretningen Dyrevennen v/ Ellen Ingrid Sjøbeck. 1966: 152.
- Fuglekræmmeren v/ Orla Sørensen. Aarhus. 1948: 155.
- Fuglsang Savværk v. H. Reimar Nielsen. Lading Komm. 1948: 109.
- Fuglsang Savværk I/S v/ Richard Petersen og Tido Wedell. Lading. 1971: 172.
- Fuglsang, Sophus, Export-Maltfabrik I/S og Compagni. Haderslev. 1971: 76.
- Fuglse Brugsforening. Fuglse pr. Holeby. 1967: 13, 144.
- Fugmann, Vilh., & søn. Frederiksberg. 1965: 67, 115.
- Fuhrmann's Fred. Bogbinder. 1959: 22.

- Fuhrmann's Papirvarefabrik. Odense. 1959: 22.
- Funder Autohandel og reparation v/ Harald Boldsen. Silkeborg. 1969: 158.
- Funder Autolak v/ Orla Hensel. Silkeborg. 1959: 158.
- Funder Auto Service ved Orla Pape. 1969: 171.
- Funder Glasfiber v/ Orla Hensel. Silkeborg. 1969: 158.
- Funder Kirkeby elforretning v/ Frede Kaae Pape. Silkeborg. 1973: 152.
- Funder, Chr., & Co. 1946: 149.
- Funder, Thomas, & Co.s Cementmurstensfabrik. Hundslund. 1905: 262. 1907: 128.
- Funder Sogns Brugsforening. 1898: 135.
- Funder Tæppemarked v/ Anders Søndergaard. 1970: 79.
- Funder-Schmidt og Madsen. Odense. 1954: 58.
- Fundo v/ Ulf Brøste. 1965: 50. 1971: 22.
- Funex v/ Joen Wengel Joensen. Svendborg. 1965: 212.
- Funk & Kalis. 1973: 19.
- Funk's, Andr., Eftf., Boghandel ved Poul Hansen og Bent Jørgen Hein-Olsen. Nexø. 1972: 51.
- Fusagers Boghandel's Eftf., Herning Kontorforsyning v/ W. Birkelund. 1969: 81, 214.
- Futura Radio, I/S, v/ Gunner Christian Hansen og Carl Jørn Jensen. Rødovre. 1966: 119. 1967: 164.
- Futura Service, I/S v/ Hansen & Szabo. 1968: 142.
- Fuur Andelsbageri. 1919: 246. 1920: 214. 1924: 258. 1925: 120. 1930: 172. 1934: 18. 1935: 272. 1947: 188. 1956: 178.
- Fuur Andelsmejeri. 1948: 123. 1949: 83. 1966: 196. 1967: 32.
- Fuur Brugsforening. 1937: 235. 1942: 94. 1943: 267. 1945: 50. 1949: 189. 1950: 112. 1952: 12. 1954: 233. 1958: 245. 1972: 24.
- Fuur Øes Spare- og Laanekasse. 1889: 61. 1893: 106. 1895: 20, 157. 1896: 153. 1897: 59. 1898: 64. 1899: 171. 1901: 186. 1903: 129. 1911: 54, 198. 1914: 231. 1918: 246. 1924: 205. 1925: 120. 1928: 181. 1934: 19. 1937: 163. 1938: 188/189. 1940: 143. 1941: 176. 1944: 170. 1946: 158. 1949: 189. 1953: 205. 1954: 149. 1958: 149. 1959: 155. 1960: 44. 1961: 164. 1963: 140. 1964: 153. 180. 1966: 6, 145. 1970: 165. 1972: 24, 118/119. 1973: 162.
- Fyldepenne (se senere).
- Fynbo-Huse v/ Hans Flemming Pedersen. Odense. 1972: 18.
- Fyns A.-V. Service I/S v/ Magnus og Mogens Merlin. Odense. 1970: 237.
- Fyns Akvarie-Centrum v/ P. H. Poulsen. Odense. 1972: 200.
- Fyns Andels-Fjerkræslagteri A. m. b. a. Randers. 1972: 195.
- Fyns Andels-Fjerkræslagteri. Svendborg. 1938: 81, 241. 1955: 6, 104. 1959: 187. 1960: 258. 1961: 236. 1964: 128. 1967: 241. 1969: 151. 1970: 20, 135, 265.
- Fyns Antenneservice v/ E. Prip Jensen. Harndrup. 1970: 35.
- Fyens Automat- og Kantine Service v/ Jørgen Nielsen og Egon Pedersen. Odense. 1962: 215/216.
- Fyens Automat og Kantine Service ved Jørgen Nielsen og Egon Pedersen. Korup-Ubberup komm. 1968: 11.
- Fyens Automobil-Import v/ Hans Werner Hansen. Odense. 1956: 262.
- Fyns Binderi-Central v/ Svend Thobocarlson. Odense. 1950: 9.
- Fyens Børste- og Kostefabrik v/ Tom Hecter. Odense. 1972: 157.
- Fyns Chokolade- og Konfektur-Depot ved Axel Wiggers. Odense. 1920: 189.
- Fyens Cykle-Forsendelse, Axel Dahl. Odense. 1906: 61.
- Fyens Cylinder-Service v/ B. H. Larsen. Odense. 1968: 135.
- Fyens Dybfrost ved Helmer Dethlefsen. Odense. 1969: 243.
- Fyns El-Compagni I/S v/ Aktieselskabet Axel Meyer & Co., Odense, og firmaet Iversen & Christensen, aut. elektr. Installatører. Odense. 1972: 108.
- Fyns Elektromotor v/ T. Christensen. Svendborg. 1971: 135.
- *Fyns El Motorreparation ved Troels Skjoldborg Petersen. Odense. 1963: 216. 1973: 138.
- Fyns Emballageforretning v/ Axel Pedersen. Lumby komm. 1960: 251.

- Fyns Emulsionsfabrik ved Ove Valdemar Irgens Hansen. Svendborg. 1931: 78.
- Fyns Fin Frost ved Helmer Dethlefsen. Odense. 1969: 243.
- Fyns Fiskekonserves ved Laurits Hansen. 1919: 9.
- Fyns Fjernsyns Service v/ Ejgil Jørgensen. Odense. 1961: 157.
- Fyns Frugtimport v/ Fritz Petersen. Aarhus. 1950: 70, 90.
- *Fyns Frølager v/ O. R. S. P. Jørgensen. Odense. 1950: 68. 1951: 14. 1973: 60.
- Fyns Gravøranstalt v/ Peter Christensen. Odense. 1964: 232.
- Fyns Gulvafretning, Kommanditselskab. Odense. 1971: 227.
- Fyns Gulvservice ved Carstens Petersen. Assens. 1961: 173.
- Fyns Gummivare Fabrik ved Rye Jørgensen. Odense. 1941: 151. 1942: 11.
- Fyns HI-FI Center v/ Friis Jensen. Odense. 1969: 190.
- *Fyns Jordbor v/ Preben S. Petersen. Gelsted. 1969: 208. 1970: 19. 1973: 71.
- Fyns Kaffesurogat- og Cikoriefabrik, Interessentskabet, Frue Landsogn. 1920: 190. 1924: 181.
- Fyns Kartoffelmelsfabrik ved Peter Helde og Johs. Hansen. Hjallesø. 1918: 146.
- Fyns kemiske Tæpperenseri v/ Peder Haunstrup Pedersen og Poul Pedersen. Odense. 1953: 122.
- Fyns Konsum. Otterup. 1966: 221. 1967: 96.
- Fyns Kontor & Butiksmontering v/ Ellen Edelbo. Svendborg. 1960: 288.
- *Fyns Kontor- og Industri-Rengøring v/ Aksel Jensen. Odense. 1971: 134. 1973: 226.
- Fyns Krydderi & Olie Import ved K. Petersen. Ringø Komm. 1946: 103.
- Fyns Kunstlinkeri v/ E. Møller Nielsen. Odense. 1968: 89.
- Fyns Lakerings Industri v/ — E. Bøgeholm Hansen. Dalum komm. 1964: 16.
- Fyns Luftringe, Johs Falck-Nissen. FLN Autogummi, Service Center. Kolding. 1971: 38.
- Fyns Luftringefabrik v. Th. Nissen. Odense. 1930: 128. 1937: 233. 1958: 117. 1961: 24. 1965: 147.
- Fyns Lyskopierings Anstalt v/ K. Lumby Rasmussen. Odense. 1956: 131.
- Fyns Maskinfabrik v/ E. Prip Jensen. Harndrup. 1970: 35.
- Fyns Maskinforretning ved Axel Nyborg. Odense. 1927: 58.
- Fyns Mejeriselskab. Dalum komm. 1967: 215. 1968: 96.
- Fyns Mejeriselskab - FA O K a. m. b. a. Odense. 1971: 98. 1972: 116. 1973: 85.
- Fyns mekaniske Stenhuggeri ved Brødrene Hilding og Herbert Johansson. Dalum komm. 1952: 251.
- Fyns Metalkunst, I/S, v' Jacob Sørensen og Ole Wøldike Petersen. Ringø komm. 1969: 76.
- Fyns Modemagasin v/ E. Wøldemann. Odense. 1958: 51.
- Fyns Montage-Service I/S v/ Kaj Andersen og Poul Lilja Petersen. Fåborg komm. 1971: 56, 109.
- Fyns Møbelindustri ved H. B. Andersen. Agedrup komm. 1950: 205.
- Fyns Møbel- og Tæppeservice v/ Jensen og Rasmussen. Odense. 1966: 37.
- Fyn's Olieforretning ved Olaf Haahr. Nyborg. 1964: 199.
- Fyns Oliefyrservice v/ E. Prip Jensen. Harndrup. 1970: 34.
- Fyns Plastic Industri v/ Erling Mortensen. Fåborg. 1960: 131.
- Fyns Pool Center ved Poul Rasmussen. Veflinge. 1970: 185.
- Fyns Porcelænsbrænderi v/ A. Haas. Odense. 1965: 88.
- Fyns Protokolfabrik v/ B. O. Neldeborg. Odense. 1966: 24.
- Fyns Pølsefabrik v/ Viggo Faltum. Odense. 1954: 225.
- Fyns Radiolager ved Vagn Sørensen. Odense. 1940: 119. 1947: 199. 1951: 124. 1962: 1, 171, 230. 1963: 33, 102. 1965: 166. 1966: 43.
- Fyns Salatfabrik v/ Viggo Faltum. Odense. 1954: 225.
- Fyns Skalleexport limit. Odense Sect. Hans Landsogn. 1916: 411. 1941: 26. 1949: 12. 1950: 9.

- Fyns Skjorte- og Konfektionsfabrik v/ Rudolf Lyhne. Odense. 1947: 32.
- *Fyns Smørrebrød v/ Knud Bahnsen. Odense. 1962: 100. 1973: 80.
- Fyns Staalvindue-Fabrik v/ P. Rise Sørensen. Odense. 1934: 140.
- Fyens Stilmøbelcenter ved Lars Marius Schmidt, Langeskov. 1972: 138.
- *Fyns Svampe & Vaskeskind Import v/ O. R. S. P. Jørgensen. Odense. 1949: 47. 1951: 14. 1973: 60.
- Fyens Sæbe og kemisk tekniske Fabrik ved Chr. Nielsen. Odense. 1931: 235.
- Fyns TV Service v/ Johs. Hansen og K. Christiansen. Odense. 1973: 36.
- Fyens Tarm Import v. Viggo Faltum. Odense. 1955: 196.
- Fyns Teglcenral. Stenstrup komm. 1966: 124, 158. 1970: 113. 1973: 85/86.
- Fyns Tran Depot ved Auguste Deele. Dalum-Komm. 1943: 77.
- Fyns Træbyg, I/S v/ Orla Madsen og Knud Nielsen. Fjordager komm. 1967: 123.
- Fyns Tæppecenter v/ Aksel Jensen. Nyborg. 1970: 249.
- Fyns Tørvestrøelse v/ Knud Christensen. Dalum. 1967: 179.
- Fyns Undervogns Service v/-B. Rasmussen. Dalum komm. 1968: 95.
- Fyns Urimport v/ I. L. Rasmussen. Odense. 1953: 39.
- Fyns Varehus v/ Carl Hansen. Odense. 1945: 159.
- Fyens Varmemålerkontor I/S v/ H. Lauritzen m. fl. Odense. 1959: 202. 1971: 234.
- Fynsværket, Interessentselskabet. Odense. 1968: 89/90.
- Fynsk Frugt, Kolding v/ Alfred Borring. 1962: 187.
- Fynsk Land Spegepølse v/ V. Faltum. Odense. 1959: 105.
- *Fynsk Mælk a. m. b. a. Odense. 1972: 112. 1973: 90.
- Fynsk Ostelager ved Oluf Johannes Olsen. 1937: 111.
- Fynsk Skumgummi, v/ brdr. Foltmar. Odense. 1953: 203.
- Fynsk og Sønner I/S. Nordborg komm. 1969: 244.
- fynske Guldsmedie, Den, ved Peter Christensen. Odense. 1953: 36.
- fynske Møbelhaller, De, v/ Svend Hansen. Odense. 1953: 133.
- fynske Sukkervarefabrik, Den, v/ F. Røpke. Odense. 1948: 85.
- Fyenske Tapellager, Det, v/ A. Bjørnsen Petersen. Odense. 1934: 141.
- Fygi Gummivare Import ved Rye Jørgensen. Odense. 1941: 151. 1942: 11.
- Fygi Hygiejne Depot ved Rye Jørgensen. Aarhus. 1941: 155.
- *Fyhbn, Hans, Køler & Metalvarefabrik. 1932: 96. 1973: 178.
- Fyldepennen ved J. G. Carlsen. Aarhus. 1938: 36.
- Fyldepenné-Centralen ved Knud E. Pedersen Lind. Aarhus. 1930: 257.
- Fyldepenné-Centralen. G. Schrøder. 1936: 236.
- Fyldepenné-Depotet E. Hye-Knudsen. 1939: 48.
- Fyldepenné Huset v/ Preben Falkenstjerne. Aarhus. 1945: 8.
- Fyldepenné-Magasinet v/ J. C. Carlsen. Aarhus. 1967: 56.
- Fyldepenné Magasinet ved C. A. Cederstrøm. Horsens. 1958: 228.
- Fyldepenné-Magasinet ved Harald Leth Danielsen. Holstebro. 1949: 140.
- Fyldepennemagasinet v/ Hilda Hansen. Svendborg. 1937: 207.
- Fyldepenné-Magasinet ved H. Steen Jensen. Haderslev. 1956: 115.
- Fyldepenné- og Radiomagasinet v. Folmer Torp. Roskilde. 1943: 119.
- Fyn: se Fyen.
- Fynbo & Nygaard. Horne-Asdal komm. 1960: 12.
- Fynbo, Bent, Boghandel. 1971: 45.
- Fynbøe, Herman, Lemvig. 1956: 216.
- Fynosan, Emil Hansen. 1948: 199.
- Fynsk: se Fyenssk.
- Fürst, Frits Th., Eftf. 1954: 121. 1958: 11.
- Fyrværkerifabrikken Nordlyset v/ Christen Olsen. Birket Komm. 1947: 187.
- Fælledvej Auto Service ved G. Swan og S. Kock. 1948: 98, 99.
- Fællesbestyrelsen for KFUM og KFUK i Danmark. 1959: 206.

- Fællesforeningen »Agrova«. Hinnerup, Viten-Haldum-Hadsten komm. 1964: 11/12.
- Fællesruget Midtjylland. A.m.b.A. Haslund-Ølst komm. 1969: 71/72.
- Fællesvaskeriet Lolland-Falster. A.m.b.a. Maribo. 1951: 203, 217. 1964: 159, 205/206. 1967: 127. 1968: 88. 1969: 114. 1972: 117. 1973: 136.
- Fällings, E. M., Bogtrykkeri. 1955: 38.
- Færch, Kaj. Hvidovre. 1971: 23.
- *Færdigbeton, I/S, Sønderborg v/ A/S Henning Dall og Stenderup Jensen A/S. 1972: 158. 1973: 57.
- *Færdigbeton, I/S, Sønderborg, v/ Stenderup Jensen A/S og A/S Brok & Co.s Eff. Sønderborg. 1973: 57, 220.
- Færdighus ved Ingolf Madsen. 1962: 206.
- Færge, Otto. 1938: 75.
- Færgeman, Johs., & Søn. 1948: 60.
- Færk & Duch, Boligmontering. Vinderup. Sahl komm. 1958: 187.
- Færøsk Export ved Svend Jørgensen. 1932: 120. 1942: 45.
- Fæsted og Omegns Brugsforening. 1921: 79, 308.
- Fønsalonen v/ N. P. A. Larsson. 1946: 22.
- Førslev Maskinfabrik v/ Chr. Jensen. Øde Førslev. 1966: 123.
- *Førslev-Sneslev Sognes Spare- og Laanekasse. Sneslev Skole. 1889: 148. 1900: 180. 1903: 219. 1907: 93. 1908: 69. 1910: 102. 1925: 61, 207. 1931: 96. 1940: 50 (2 Anm.). 1952: 233. 1953: 10. 1956: 200. 1958: 259. 1961: 2.
- *Første Danske v/ Aage F. Krebs. Taarnby komm. 1954: 15.
- 1/1 1957, Interessentskabet af, — City Garagerne v/ O. Helweg-Mikkelsen, S. A. Lillelund Nielsen og E. Kay Hansen. 1957: 92.
1. Juli 1971, Herning, I/S v/ P. G. Malmom & Co. Skawbo-Centret. Skagen. 1971: 185.
1. maj 1969, Interessentselskabet af, v/ Egon Olsen m. fl. Rødovre. 1970: 5.
- *Føva v/ Leif E. Dueholm. Odense. 1964: 110. 1973: 217.
- *Føvling Brugsforening. 1927: 181. 1937: 124, 125.
- G. G. B. Slidbanen I/S v/ Nicolaj Christensen og Johannes Henrik Andersen. Sønderborg. 1958: 50.
- G. G. etalage v/ Ib Graadal & Finn Gade Holme Tranbjerg komm. 1965: 224.
- G. H. Dental-Gaze ved Peter Giese og Anders Sønne Henriksen. Søllerød. 1968: 41.
- G. I. A. Grønlands Import Agentur v/ J. Ejler Nielsen. Tårnby. 1967: 38.
- G. J. Trading v/ Edith Jensen. Gentofte. 1967: 269.
- GK-rengøring v/ Gunnar Kristensen. Holstebro. 1972: 5.
- GK-Trading, Roskilde I/S ved J. O. Groth & E. Kaastrup. Roskilde. 1972: 232.
- GM Design v/ Gunner Mortensen. Ringsted. 1972: 121.
- G N G. v/ Gunner Nielsen. Ballerup-Måløv. 1971: 198.
- G. P. Olieservice ved Georg Petersen. Ballerup-Måløv komm. 1961: 171.
- G. P. Spedition v/ Gregor & Georg Petersen. 1960: 172. 1968: 33.
- G P R-Trading v/ Per S. Grove-Stephensen. Frederiksberg. 1970: 28.
- G/S Autoservice v/ Jørgensen & Rasmussen. Horsens. 1973: 104/105.
- GS Kontorservice ved Gurli Schliemann. 1973: 53.
- GT Autotilbehør v/ Jørgen Rasmussen og Bent Kærgård. Hvidovre. 1972: 176.
- G. T. Gravering v/ Gorm Gjerulff og Torben Nedergaard Jensen. Århus. 1970: 181.
- GT Racing Shop v/ J. Krøll. 1970: 149.
- G. W.-Foto v. G. Werin. 1957: 77.
- Gaams of Copenhagen v/ Hans Brix. 1971: 133.
- Gaansager og Omegns Brugsforening. 1936: 277. 1937: 126, 149. 1949: 105.
- Gaarde Foderstofforening. Tistrup komm. 1968: 213.
- Gaarde & Skjoldby. Roskilde. 1966: 5.
- Gaarrestrup-Nielsen. 1943: 205.
- Gaarslev Sogns Spare- og Laanekasse. Gaarslev Sogn. 1889: 75. 1908: 51. 1911: 337. 1914: 188. 1917: 269. 1922: 193. 1925: 196. 1927: 201. 1933: 189. 1934: 126/127. 1935: 250. 1939: 19, 174. 1940: 20. 1941: 221/222. 1946: 144. 1954: 238. 1955: 196. 1957: 193. 1960: 185, 266. 1962: 154. 1963: 225. 1964: 182. 1965: 25, 163. 1967: 45. 1969: 225.

- Gåsebørsen v/ F. A. Heimann & Co. 1953: 256. 1964: 115.
- Gabena v/ Gudrun Sønderup. 1959: 92.
- Gabriel. Fredericia. 1949: 68.
- Gad, Jørgen Kornerup. 1947: 138.
- Gad's, Alfred, 2. Eftf. 1969: 3.
- Gads, G. E. C., Fond. 1954: 246. 1956: 211. 1961: 45. 1963: 243.
- Gads, G. E. C., Forlag og Boghandel ved G. E. C. Gads Fond. 1954: 246. 1956: 211. 1961: 45.
- Gads, Lorents, Bog- og Papirhandel. 1903: 160. 1940: 98/99. 1950: 181.
- Gadbjerg og Omegns Brugsforening. Give komm. 1967: 138.
- Gade & Co. 1915: 47, 134. 1935: 55. 1937: 24. 1950: 44. 1961: 12. 1967: 262. 1968: 4.
- Gade, Vilh., & Søn. Aalborg. 1924: 230. 1926: 32. 1960: 115.
- Gades, Hans, Harbour Pilots Successor v/ Erik Henningsen. 1965: 76.
- *Gadegaard, H., & Søn, Lindholm. 1969: 51. (2 anm.). 1973: 202.
- Gadstrup Brugsforening. 1964: 59.
- Gajhed & Thorsen, Skibsbyggeri, Skagen. 1968: 160, 162.
- Gala Ost (Gala Cheese) v/ A. Laderrière. 1965: 21.
- Galenica v/ Ole Lester og Tage Enkelund. Farum. 1966: 213. 1967: 93.
- Galerie Alliance ved Vibeke Schiørring. 1969: 135.
- Galerie Art Moderne ved Bente Hardenfelt. 1963: 165.
- Galerie Chapé v. Egon Pedersen 1966: 120.
- Galerie Euroart v/ Tom H. Birch. Fredensborg-Humlebæk. 1971: 164.
- Galerie Gl. Strand ved Erik Petersen. 1961: 126.
- Gallerie Gatto v/ Berith Tollet. 1962: 196.
- Gallery Glass ved Hermann Bodholdt Olsen. 1971: 208, 231.
- Galleri Noa-Noa v /Inge Skovbye. 1965: 179.
- Galerie M. ved Kai Madsen. 1971: 86.
- Galerie Rundetaarn v/ H. Ferdal. 1964: 116.
- Galleri Strandgade v/ Kristen Andersen og Marit Borello. 1966: 108.
- Galleri Ung Kunst v/ Poul Clemens. Århus. 1968: 77.
- Galleri Unique ved Inga Lolck. Esbjerg. 1971: 51.
- *Gallerismer ved Finn Schlichtkrull og Steffen Bruun. 1972: 125. 1973: 166.
- Gall og Brams. Thorslunde-Ishøj komm. 1969: 218.
- Gall og Hansen, Malermestre. Gladsaxe. 1971: 239/240.
- Galla skille v/ Graversen & Waltoft. Århus. 1966: 173.
- Galle, Erik. 1948: 114.
- Galten Børnetøj og Trikotage v/ Karin Mønster og Birgit Hedegaard. 1970: 247.
- Galten Jernstøberi og Maskinfabrik ved L. M. Laursen. 1916: 386.
- Galten og Omegns Brugsforening. 1908: 132. 1910: 82. 169. 1911: 56. 1912: 55. 1913: 49. 1930: 53. 1931: 64. 1934: 48. 1935: 89. 1936: 70. 1937: 58. 1938: 39. 1939: 86. 1940: 59. 1944: 204. 1950: 72. 1952: 79. 1953: 92. 1955: 57. 1959: 84. 1963: 51. 1965: 60. 1967: 30.
- Galten Installationsforretning ved Sv. Lykke Mikkelsen. Galten, Storrings-Stjær-Galten komm. 1960: 9.
- Galten Sparekasse. 1968: 107. 1971: 39.
- Galvani ved Poul Jespersen. Herstedernes komm. 1957: 245.
- Galvanisk Laboratorium ved Mogens Bjørn-Andersen. 1965: 181.
- Galvano Kemi v/ Leif Simonsen. Køge. 1970: 40. 1972: 103.
- Galvano-Plast v/ A. Pedersen. Bjæverskov. 1970: 178.
- Gambrinfabrikken, Haslev, ved Niels Viuff. 1943: 140.
- Gamél, A. C. 1889: 31. 1903: 72. 1904: 109. 1906: 277. 1924: 50. 149. 196. 1926: 242. 1928: 149. 1929: 8. 1939: 3. 1943: 179. 1944: 193. 1947: 118. 1949: 182.
- Gamle Guldsmedie, Den, v/ S.-Aa. Mortensen. Vejle. 1969: 9.
- Gamle Hestehauge, Odense, ved Th. Andersen, I. C. Dreyer og Nels Ove Andersen. Odense. 1941: 47. 1972: 17.
- Gamle Klejnsmedie, Den, v/ Jørgen Falk Gregersen. Slagelse. 1968: 156.
- Gamle Købmandsgaard, Den, v. L. Johs. Klausen. Nyborg. 1954: 98.
- Gamle Stil, I den, v. G. Borchsenius. Frederiksberg. 1954: 89.
- Gamle Vognmandsgaard, Den, ved N. P. Petersen. 1928: 148.

- Gl. Rye Sparekasse. 1969: 19, 135.
- Gl. Skørping og Omegns Brugsforening. 1916: 341. 1919: 242. 1922: 209. 1923: 174. 1934: 240. 1936: 88. 1957: 62.
- Gammelby brugsforening. Horsens. 1967: 67, 117.
- Gammelby Slagge- & Cementvarefabrik v/ N. Mathiasen, Eshjerg. 1953: 17.
- Gammelgaard, P., & Søn. Aarhus. 1947: 129. 1956: 82.
- Gammelgaard sko, I'S. Lemvig. 1964: 94.
- Gammelholm Vask-Rens v/ Sv. Nielsen. 1972: 237.
- Gammelholms Pakkeseffabrik og Trælsthandel ved H. M. Brinch-Nielsen. 1942: 213.
- Gammelholms Sækkelager v/ Sv. E. Hansen. 1939: 202. 1960: 62.
- Gammelholms Tapet- og Farvehandel ved Noel Sørensen. 1937: 94.
- Gl. Kongevejs Vinhandel v/ Peder Hansen & Axel Holm. Frederiksberg. 1967: 11.
- Gammeltorvs Apothek, Oluf Poulsen. 1930: 244.
- *Gam-Pedersen, Georg, og Søn. Silkeborg. 1960: 240. 1973: 207.
- Gamst Foderstofforening og Gødningsforening. 1949: 18. 1950: 156.
- *Gamst og Omegns Brugsforening. 1897: 101. 1899: 71. 1901: 51. 1902: 180. 1904: 82. 1905: 86. 1909: 24. 1910: 308. 1911: 180. 1912: 290. 1916: 425. 1918: 155. 1920: 115. 1922: 141. 1925: 149. 1926: 164. 1934: 81. 1937: 105. 1938: 114. 1941: 97. 1943: 174. 1944: 196. 1946: 109. 1948: 112 (2 Anm.). 1950: 156. 1967: 248. 1973: 253.
- Gamst, F. C., & Søn's Effrf. 1917: 434. 1918: 164. 1947: 138. 1951: 85. 1969: 235.
- Gandrup Autoservice og maskinværksted v/ Poul M. Christensen, Ø.&V. Hassing komm. 1963: 200.
- Gandrup og Omegns Brugsforening. 1913: 73. 1914: 206. 1915: 198. 1922: 135. 193: 196. 1924: 158. 1928: 156. 1929: 141. 1933: 160. 1942: 154. 1950: 69. 1952: 211. 1966: 60, 202.
- Gandrup Møbelfabrik ved Gustavsen og Sørensen, Ø. og v. Hassing Komm. 1947: 72. 1948: 154. 1949: 100 (2 Anm.).
- Gandrup Sparekasse. V.&Ø. Hassing komm. 1963: 111.
- Gangsted og Søvind Sparekasse. 1889: 210. 1891: 116. 1900: 135. 1903: 152. 1905: 217. 1912: 28. 1913: 304. 1927: 198. 1928: 12. 1929: 175. 1934: 194. 1938: 245. 1939: 63, 17. 1940: 17, 189. 1945: 102. 1952: 219. 1954: 72.
- Gangsted, Erik. 1949: 201. 1954: 33, 68, 129. 1958: 256. 1959: 12. 1967: 20. 1968: 35.
- Ganløse Elservice v. E. Juul-Hansen, Slagslunde-Ganløse komm. 1965: 134.
- Ganløse Handels- og Udlejningsforretning I/S ved Kaj Thygesen og Karl Ejner Thygesen. 1969: 76.
- Ganzel M., & Co. 1945: 82. 1946: 4.
- Garageanlægget Howitzvej 45 ved Torå Krog, Frede og Max Nielsen, Frederiksberg komm. 1962: 25.
- Garagebyggeriet. E. Heuser. Gentofte. 1950: 65.
- Garanta v. Henry Andersen. 1956: 210.
- Garantselskabet Skive Folkeblad. 1906: 264. 1909: 319. 1910: 329. 1911: 333. 1915: 35. 1916: 418. 1917: 333. 1918: 245. 1920: 39. 1922: 252. 1928: 203. 1930: 255. 1933: 255. 1936: 250. 1939: 233. 1942: 242/243. 1946: 32. 1947: 76. 1948: 191. 1953: 53. 1968: 209.
- Garbers, C. W., Effr. Lak- & Lakfarvefabrik Union ved Belling & Jensen, Haderslev. 1949: 193. (2 Anm.).
- Gardan & Crone Reklamebureau. 1942: 123.
- Gardenia Skotøj v/ N. H. Gutkin. 1963: 16.
- Garderebepressen v/ P. Rasmussen, Frederikshavn. 1942: 221.
- Gardina v/ Jørgen Teilmann og Børge Bech. 1965: 23.
- Gardinbo v/ Børge Henriksen, Næstved. 1970: 108.
- Gardin Boden v/ G. Harboe. 1966: 92.
- Gardinekspertern ved J. Laage Andersen I/S. Herning. 1961: 243.
- Gardinekspertern v/ J. Laage Andersen og Aksel Andersen, Randers. 1963: 31.
- Gardinekspertern v/ Jens Laage Andersen og Aksel Andersen. Århus. 1962: 241.
- Gardin-Ekspertern v/ H. Kjellerup, Odense. 1970: 89.
- *Gardinekspertern v/ Erik Mortensen, Hammel. 1967: 26. 1973: 78.
- Gardinekspertern v/ Erik Scharling, Thisted. 1963: 115.

- Gardineksperter - Det hvide Hus v/ Jens Laage Andersen og Aksel Andersen. Grenå. 1969: 60.
- Gardineksperter Svendborg v/ Verner Hansen. Svendborg. 1970: 218.
- Gardinhjørnet I/S v/ E. D. Madsen & Co. Fredericia. 1972: 241/242.
- Gardinhjørnet ved Storm og Munch Christensen. Nyborg. 1964: 7.
- Gardinmesteren v/ Pinn Hviid. Svendborg. 1968: 103.
- Gardin-nyt v/ J. P. Feddersen. 1970: 18.
- Gardin Nyt v/ K. Thingskov Nielsen. Odense. 1972: 177.
- Gardin Nyt v/ Børge Pedersen. Randers. 1965: 138.
- Gardinnyt v/ Holger Pedersen og Erik Holm Madsen. Svendborg. 1972: 81.
- Gardit v/ Søren Laursen & Søn I/S. Viborg. 1970: 203.
- Garditex v/ Erik Jensen. Kolding. 1970: 175.
- Garganis Figurfabrik. 1938: 279.
- Garncentralen, Nordisk Garn og Textilimport v/ O. Kirkebak. Gentofte. 1968: 28. 1972: 80.
- Garncentralen Thøgersens Tricotage. Nykøbing Mors. 1967: 125.
- Garnetten ved Hansen & Bjerregaard. Gladsaxe. 1973: 240.
- Garney, Holger F. Silkeborg. 1969: 200.
- Garn-Experten v/ Benthe Andersen. 1966: 153.
- Garn Grossisten v. F. Frisenhøj. Århus. 1965: 35. 1969: 43.
- Garnhuset v/ P. F. Hansen. 1948: 167.
- Garnhuset v/ Edith Nielsen. Århus. 1970: 242.
- Garn Hylde v/ Alice Nielsen. 1962: 64.
- Garnhytten ved Larsen og Nielsen. Jyllinge-Gundsømagle komm. 1968: 138.
- Garn Importen v/ J. Frisenhøj. Århus. 1972: 211.
- Garn-Kompagniet v/ E. Nielsen & Co. Odense. 1945: 62. 1956: 34. 1966: 69.
- Garnkæderen Lille Strik v/ Ruth Rasmussen & Co. Nakskov. 1969: 231.
- Garn-Magasinet ved Kokborg, Stridsland & Co. 1938: 203.
- Garn-Nyt ved Inge Hansen og Annie Larsen. Randers. 1972: 45.
- Garnringen v/ E. Madsen. Gentofte komm. 1964: 109.
- Garre, Max, & Søn. 1963: 98. 1970: 239.
- *Gar-Tek, P. Damgaard. Rødovre komm. 1959: 51. 1973: 220.
- Gartner Preisler. 1929: 6. 1955: 55. 1971: 9.
- Gartnerhallen ved Jens Christensen og P. K. Nielsen. Aalborg. 1943: 243. 1945: 160.
- Gartnerhallen ved Jørgen Gram. Silkeborg. 1958: 120.
- Gartnerhallen ved Petersen og Karstensen. Horsens. 1945: 102.
- Gartneriet Flora ved Ole og Viggo Christiansen. Saksøbing. 1962: 237.
- Gartneriet Grønnehaven ved Kristian Petersen. Nykøbing S. 1941: 45/46.
- Gartneriet Possekær v/ Margrethe og Jesie Lauritzen. Aabenraa. 1952: 12.
- Gartneriet Vesterlund v/ P. Chr. Hansen. Maribo. 1967: 196.
- Gartnerernes Fællesindkøb. 1955: 74, 119. 1957: 63. 1963: 131, 165. 1964: 55, 151. 1965: 29/30. 1969: 58. 1970: 56, 140. 1971: 163.
- Gartnerernes Fællesindkøb i Århus. A.m.b.A. 1964: 195. 1969: 105.
- *Gartnerernes Salgsforening, Aabenraa, (andelselskab med begrænset ansvar). 1961: 31. 1972: 164, 198. 1973: 23.
- Gartnerernes Salgsforening i Aabenraa af 1972 a.m.b.a. 1973: 25.
- Gartnerernes Salgsforening i Aalborg. 1966: 72, 140 (2 anm.). 1968: 46. 1969: 56. 1970: 129. 1971: 79. 1972: 74, 252/253.
- Gartnerernes Salgsforening i Aarhus (G. S. A.). 1930: 277. 1935: 17/18, 144. 1940: 56. 1956: 257. 1957: 62/63. 1958: 193. 1959: 46/47, 275. 1961: 107. 1962: 71. 1963: 36. 1965: 72. 1966: 41. 1967: 104. 1970: 53. 1971: 144. 1972: 109.
- Gartnerernes Salgsforening i Esbjerg. G. A. S. A., m. b. a. 1962: 135. 1966: 208. 1972: 90.
- Gartnerernes Salgsforening. Kolding. 1931: 86, 177. 1954: 186. 1967: 103. 1972: 135.
- Gartnerernes Salgsforening (Andelselskab) med begrænset Ansvar. Odense. 1930: 272. 1941: 46. 1942: 73. 1943: 55. 1951: 265. 1952: 258. 1953: 62. 1954: 83. 1955: 46. 1957: 154. 1959: 235. 1961: 45. 1962: 82. 1964: 48, 120. 1965: 33. 1966: 54, 171. 1967: 33. 1968: 67. 1971: 68/69, 230. 1972: 97.
- Gartnerernes Salgsforening. Svendborg. A. m. b. A. 1956: 46, 232/233. 1966: 43.

- Garzonne Sko ved brdr. Hansen, Marslev-Birkende komm. 1959: 65, 147.
- Gas, I/S, Gentofte komm. 1963: 97, 110/111. 1964: 36, 219. 1965: 60. 1967: 97, 180, 187/188, 213. 1968: 6. 1969: 128. 1971: 203/204.
- Gasadan v/ Thorkild Nielsen. 1967: 15.
- Gas Alarm v/ Helge Schmidt. 1966: 142.
- Gasanilet, Grenaa v/ maskiningeniør Per Udsem. 1961: 7.
- Gasarmatur v. Wentzel Baron. 1944: 199.
- Gas og Olie Monteringen ved Møller og Ebbesen. Køge. 1960: 94.
- Gas og Vandinstallations Forretning v/ Ole Vindekilde. 1962: 124. 1964: 161, 195.
- Gas- og vandmålerfabrikken Gava v/ Felix Rasmussen & Co. Helsingør. 1963: 225.
- Gas- og vandmestre Poul W. Nielsen & Søn. Slagelse. 1971: 162.
- Gaspeter v. Th. Jensen, Frederiksberg komm. 1957: 78, 151. 1960: 155. 1971: 219.
- Gasspecialisten v/ I. Janensky. 1957: 253. 1972: 223.
- Gasspecialisten, I/S, v/ Ib Henrik Janensky og Ole Rasmussen. 1972: 223.
- Gassium Brugsforening. 1948: 193. 1952: 187. 1960: 72/73. 1971: 65.
- Gasteknik v/ T. Pallesen. 1965: 213.
- Gastronomi Kokken v/ Larsen & Thomsen, Herlev. 1973: 22.
- Gasvarme v/ Freddy J. Christensen, Tårnby komm. 1963: 186.
- Gaicho v/ John Temp. Vorup komm. 1966: 86.
- Gaunt-Rasmussen, F., & søn. Assens. 1958: 193. 1969: 28.
- Gavecentret v/ Simon Olsen. 1962: 211.
- Gave-Guldsmeden J. Kolbæk. Odense. 1971: 149.
- Gavekunst v/ Ib Elbrønd. Århus. 1964: 92.
- *Gavekunst v/ Inge Leander Nielsen, Hvidovre komm. 1963: 95. 1973: 185.
- Gavemagasinet v/ Jens C. Olsen, Horsens. 1967: 70, 82.
- Gavemagasinet Hong Kong v/ H. Jønsson og J. Christiansen, Gladsaxe. 1967: 177.
- Gaveæskan ved Eivind G. Jacobsen. Aarhus. 1945: 115.
- Garnø huset, Bentzen & Madsen i/s. Næstved. 1973: 49.
- Gayteen v/ Erik Kragh, Herstederne. 1967: 242.
- Gazelle v/ Ferd. Frisenhøj, Aarhus. 1948: 108. 1969: 43.
- Gazelle Handske og Skindvarefabrik v/ Olaf Nørgaard. 1950: 161.
- Gebuga v/ Gerda Jacobsen. 1968: 123.
- Gedes, Carlo, Albumfabrik, Lyngby-Taarbæk komm. 1954: 184.
- Gedesby Sogns Brugsforening. Se Gjeddesby. 1966: 42. 1967: 128.
- Gedser og Omegns Brugsforening. 1907: 222. 1908: 73, 221. 1910: 72, 188. 1911: 49. 1913: 104. 1914: 204. 1915: 32. 1916: 92. 1917: 149. 1918: 72. 1919: 51. 1920: 16. 1921: 69. 1925: 65. 1926: 57. 1927: 60. 1929: 13. 1930: 170. 1932: 194.
- Gedser & Omegns Brugsforening, Skelby-Gedesby komm. 1964: 166.
- Gedsted Handelsgartneri ved Magnus Madsen, Gedsted-Fjeldsø Komm. 1946: 34.
- Gedsted Spare- og Lånekasse: se Gjedsted.
- Gedved Brugsforening Katstrup-Tolstrup komm. 1952: 22. 1955: 260. 1959: 271.
- Gedved Savværk og Trævarefabrik ved S. Kristensen og S. Jacobsen, Katstrup-Tolstrup Komm. 1946: 212.
- Geertsen, M., og Sønnen, Ringsted. 1953: 88, 211. 1959: 163.
- Geertsen, Søren, Gentofte Komm. 1947: 162, 184. 1957: 155.
- Gees form v/ Werner Gass. 1973: 94.
- Ge Fa-Plast v/ G. Jacobsen, Holstebro. 1970: 86.
- Gefion Varmeteknik ved E. Bøgebjerg. 1957: 234.
- Gcha-sko v. Georg Hansen, Stubbekøbing. 1956: 138.
- Geislers, Aage, Effi v/ Else Woel. 1958: 124.
- Geka v/ Egon Gregersen, Fabjerg. 1968: 184.
- Gelbjerg-Hansen I/S. 1958: 151. 1970: 197.
- Gelco i/s v/ Gärtner og Langsøe Christensen, Dianalund. 1973: 207, jfr. 186.
- Gellners Efterfølgere Frisørsalon. 1958: 34.
- Gelsted Brugsforening. 1967: 122/123.
- Geltzer & Olesen, Tårnby. 1972: 253.

- Gem fabrikken v/ Georg Stage Petersen. 1962: 19.
- Gema ved Ebbe Svejstrup Madsen og Poul Pohan Gjerndrup. 1946: 96.
- Gemco v/ Mogens Østerbye. Chokolade en gross - import og export. Rødovre. 1960: 163.
- Gemini Glasfiberindustri v/ Poul E. Pedersen. Tikøb komm. 1966: 93.
- Gemodan I/S ved E. & B. Moldow. Gentofte. 1965: 16.
- Genco v/ E. Kvist Pedersen. Aarhus. 1965: 72.
- Genega Møbler ved N. M. Martensen. Herning. 1957: 97.
- General Building v/ E. Klein. Lyngby-Tårnbæk.
- General Export Denmark ved Gunnar Enemærke. Rødovre. 1972: 29.
- General Razors Agency ved C. Wadum. 1930: 162. 1941: 64.
- General Store, The, v/ Torp-Smith & van Balenburg. 1971: 163.
- Genifarma v/ L. Hillerup. Slangerup. 1971: 246.
- Genika v/ Gellert Beck Petersen. Gentofte. 1946: 121. 1947: 184. 1948: 21.
- Gennemskrivningssystemet v/ Ove Johansen. 1936: 171.
- Genlexport v/ Paul Meisen. 1962: 249.
- Gento v/ Kjeld Borsbøl. 1956: 80/81.
- Gento News, Souvenirs og reklameartikler v/ E. Andersen. Gentofte. 1965: 169.
- Gentofte Autolakering v/ Brødr. Pornø. 1963: 222.
- Gjentofte Boghandel ved Richard Becker. 1931: 163.
- Gentofte Bogtrykkeri v/ Helge Larsen. 1955: 151.
- Gentofte Brugsforening. 1919: 232. 1925: 285. 1926: 51. 1932: 8. 1935: 289. 1939: 27. 1949: 79, 150. 1952: 111.
- Gentofte Farvehandel v/ Jørn Ragn. Gentofte. 1970: 140.
- Gentofte Linoleum v/ Karl E. Hansen. 1958: 80.
- Gentofte Malerisalon ved H. Hecht. 1947: 58.
- Gentofte Offset v/ R. J. Fossum. 1963: 203.
- Gentofte Stenhuggeri v/ Leo Rosendal Jensen. 1949: 184.
- Geobyg ved Bent A. Jensen. Lyngby-Tårnbæk. 1969: 142.
- Geodyn Service v/ H. Rasmussen & M. F. Larsen. 1950: 99.
- Geo Leasing ved Jørgen Sletgaard. Esbjerg. 1973: 223.
- Geo Stempelfabrik v/ P. Christiansen & M. Pedersen. 1950: 125.
- Geoplastic ved Ove Høegh Guldberg. Gedved pr. Horsens. 1948: 110, 177.
- Geologisk Efterforsknings Selskab v/ S. A. Andersen & Co. 1944: 28, 138.
- Geocentralen v/ Arne Skov Schmidt. Odense. 1972: 143, jfr. 142.
- Gepard-Tryk v/ Else Leth Hansen. Esbønderup-Nøddebo komm. 1966: 176.
- Geranium danicum, Planter - Stiklinger, v/ C. U. Salk. Tikøb. 1962: 78.
- Gera Stoffe v/ O. og S. Schrøder. 1971: 161. 1972: 245.
- Gerdeslund v/ Jørgen Stavad Nielsen. Fremmelev. 1968: 111.
- Gerima-Modeller, M. Naumann & G. Larsen. 1950: 26.
- Gerit ved G. Bergdahl og E. Paulsen. 1961: 237.
- Gertach, C., & Søn. Fredericia. 1908: 293. 1912: 31. 1916: 105. 1930: 157.
- Gerlach, Caspar. Fredericia. 1899: 142.
- Gerlach, F. V., I/S. Randers. 1962: 3. 1971: 57.
- Gerlev: se tillige Gjerlev.
- *Gerlie v/ J. og P. Schjødt. Odense. 1972: 226. 1973: 73.
- *Gerlie Konfektion v/ J. og P. Schjødt. Odense. 1972: 226. 1973: 73.
- Germaine ved Erling Schouw. Gentofte. 1972: 93.
- Gern Inventarfabrik ved Rikard Pedersen. Gern-Skannerup komm. 1960: 191.
- Gerndrup Brugsforening. 1939: 257.
- Gerner-Rasmussen. Odense. 1945: 19. 1959: 104. 1965: 57.
- Gerning Brugsforening. 1938: 160. 1941: 95. 1945: 102, 115. 1946: 68. 1947: 35. 1949: 52. 1956: 130. 1957: 49. 1958: 57. 1961: 38. 1965: 64.
- Gerstra v/ P. Gerdan. 1942: 69.
- Gerstrøm, C. F. Auning. 1925: 222. 1930: 155. 1932: 178. 1940: 146, 216. 1941: 31.
- Gerstrøm, C. F., I/S. Auning. Fausing-Auning komm. 1947: 85.
- Gerthsens, J., Maskinfabrik. Helsingør. 1970: 194.
- Gertsen, Hakon, Handels- og Ingeniørfirma. 1965: 75. 1970: 8.

- Gertsen's, Frede. efft. Nørresundby. 1968: 200. 1969: 100.
- Gerwi-Danmark v/ Lars Borup-Nielsen, Helsingør. 1970: 30.
- Geschwendtner, S., & P. Lau. 1946: 149. 1951: 57.
- Gestelev Brugsforening. 1908: 42. 1909: 71. 1911: 47. 195. 1912: 106. 1913: 41. 1914: 119. 1915: 116. 1916: 162. 1918: 97. 1919: 80. 1920: 61. 1922: 56. 1923: 94. 1924: 63. 1925: 65. 1928: 54. 1929: 51. 1931: 57. 1933: 61. 1934: 70. 1935: 62. 1938: 57. 1940: 52. 1941: 48. 1942: 53/54. 1944: 66. 1945: 37. 1946: 83. 1947: 69. 1948: 70. 1950: 54. 1953: 80. 1954: 87. 1956: 103. 1957: 88. 1958: 87. 1959: 87. 1960: 131. 1961: 91. 1962: 156.
- Gesten Maskinforretning v/ Jakob Albrektsen og Chr. F. Kjærgaard. 1966: 74/75.
- Getama Handelsselskab K/S. Gelsted komm. 1969: 95.
- Getex v/ Gerner Carlsen, Århus. 1964: 11.
- Geva, Smede- og maskinfabrik, ved W. Pomiklo. 1960: 63.
- Gevninge og Omegns Brugsforening. 1959: 179. 1973: 208.
- Gevinge Smed- & Maskinværksted, I/S, v/ Hansen & Co. Herslev-Gevinge komm. 1967: 118.
- Gheiko v/ G. W. Heilmann. Kolding. 1962: 172.
- Gheysen, Georges. Gentofte. 1968: 91.
- Gico maskinfabrik ved L. H. Voetmann. Give komm. 1969: 119.
- Gledkier & Søn. 1967: 70.
- Gierahn, Ove og Ole. Odense. 1959: 22.
- Giese, Erik, & Co. Frederiksberg. 1934: 34. 1941: 230.
- Gieses Efft. v/ A. Skjellerup 1966: 229.
- Giga Sound w/ K. Helboe Olsen. 1967: 93.
- Gilders Magasin. 1931: 208.
- Gildsig, Bent, Viborg. 1943: 267. 1944: 96.
- Gildsig, Knud, Lak- og Farvefabrik ved Knud Gildsig. Viborg. 1942: 221.
- Gill-Food I/S ved Svend Raabjerg Svendsen & Co. Helsingør-Drøsselbjerg komm. 1969: 216.
- Gilleleje Boligselskab, I/S, v. J. & H. Madsen, Søborg-Gilleleje komm. 1963: 30, 150/151.
- Gilleleje Camping v/ Vagn Nielsen. Græsted-Gilleleje. 1972: 221.
- Gilleleje Fiskeeksport v/ B. Dahl. 1971: 1971: 93.
- Gilleleje Skibssalg v. N. B. Ferdinandsen. Søborg-Gilleleje komm. 1964: 161.
- Gillman Service. 1972: 103.
- Gimatex v/ C. V. Steiness. Gentofte. 1966: 39.
- Gim-Gam, Handelsfirmaet v/ Hans Brix. 1971: 133.
- Gimmich I/S v/ H. V. Lauritsen & Vibeke Svensson. Gladsaxe. 1971: 148.
- Gimming Brugsforening. 1967: 13/14.
- Gimo Cheese Export v/ O. Hartmann Andersen, Gislinge kom., 1962: 224.
- Gimsing Brugsforening. 1932: 248. 1933: 143. 1936: 46. 1941: 77. 1942: 37. 1943: 174. 1968: 163. 1972: 130.
- Gina Design v/ John Temp. Vorup komm. 1966: 86.
- Ginding-Fjends Andels Grovvarforening. Haderup pr. Skive. 1967: 172.
- Gine ved Rosa Hansen, Køge. 1973: 10.
- Gipo v/ Gudrun Palne. Odense. 1968: 87.
- Giraffen v/ A. Karsberg Århus. 1970: 188.
- Girl v/ Karen og Bente Smed. Randers. 1969: 237.
- Girls, The, fashion agency v/ B. Frandsen & N. Meyer. 1973: 40.
- Giro-Stempler v/ Paul Boll. Rødovre komm. 1964: 1.
- Gislev Brugsforening. 1917: 70. 1920: 253. 1935: 61. 1938: 184. 1966: 7.
- Gislev Olie. Ryslinge. 1973: 223.
- Gislinge Brugsforening. 1944: 37, 141. 1945: 97/98.
- Gislinge Mejeri og Flødefabrik v/ O. Hartmann Andersen. 1960: 286.
- Gislinge Mejeri og Ostefabrik v/ O. Hartmann Andersen. 1960: 286.
- *Gisselbæks, Hugo, Fabriker v/ Hugo Gisselbæk. Silkeborg. 1937: 236. 1973: 179.
- Gistrup Sparekasse, Filial af Aalborg Bys og Omegns Sparekasse. Gunderup-Nøvling komm. 1961: 9.
- *Gito Konfektion, Ikast ved Thomas Arne Holdgaard. 1968: 214. 1973: 92.
- Gitt Design v/ B. Grännsjø. 1969: 10. 1971: 104, 109.
- Giltex-paraplyer ved Jytte Nielsen og Gerda Hviid Christiansen. 1968: 154/155.

- Give Automobil- og Maskinforretning ved A. Boesenbæk. Give komm. 1964: 135.
- Give konfektion, I/S, Give v/ Larsen, Christensen og Pedersen. 1979: 201.
- Give Konservesfabrik a. m. b. a. 1973: 250.
- Give og Omegns Brugsforening. 1913: 202. 1914: 97. 1917: 197. 1957: 43.
- Give Potato Chips. 1973: 250.
- Givskud Brugsforening. 1969: 233. 1970: 105.
- Givskud Sogns Spare- og Laanekasse. 1889: 417. 1911: 284. 1928: 105. 1930: 262. 1937: 240. 1938: 225/226. 1939: 69. 1940: 39. 1946: 144. 1958: 62/63. 1959: 107. 1971: 26/27. 1973: 248.
- Glørtz & Mandel. 1939: 203. 1972: 78.
- Glørtz, Carl, Speditionsforretning. Haderslev. 1939: 69.
- Gjeddesby Sogns Brugsforening. 1889: 336. 1890: 104. 1893: 36. 1895: 169. 1899: 117. 1905: 167. 1906: 164. 1910: 271. 1911: 149. 305. 1912: 251. 1913: 17. 1915: 226. 1916: 298. 1917: 330. 1918: 242. 1919: 241. 1920: 191. 1921: 219. 1922: 229. 1923: 218. 1924: 256. 1925: 267. 1926: 227. 1927: 215/216. 1929: 243. 1932: 240. 1934: 239. 1935: 221. 1937: 161. 252. 1938: 184. 1939: 232. 1940: 141. 1941: 174. 1943: 101. 168. 1946: 83. 1947: 127. 1949: 82. 1951: 127. 1953: 77, 172. 1954: 104. 1955: 92, 159. 1957: 87. 1959: 92. 1960: 42, 129. 1961: 27. 1962: 134. 1965: 110, 145.
- Gjedsted Spare- og Laanekasse. 1899: 14. 1900: 85. 1901: 86. 1902: 119. 1906: 209. 1910: 139. 1914: 157. 1916: 198. 1923: 152. 1926: 129, 232. 1930: 135, 259. 1933: 119. 1936: 227. 1938: 39. 1943: 173. 1944: 47. 1950: 170. 1952: 181. 1956: 113. 1957: 157. 1958: 224. 1959: 57. 1961: 140. 1962: 259. 1963: 205. 1967: 232. 1971: 187.
- *Gjelballe Brugsforening. 1924: 102. 1939: 135/136. 1942: 117. 1956: 9. 1958: 224. 1973: 215.
- Gjellebøls, I., Boghandel, Indehaver Henning Gudme-Knudsen. Skælskør. 1947: 198.
- Gjellerup Korn- og Foderstoffer ved Ejstejn Søndergaard. 1962: 42.
- Gjellerups, Jul., Boghandel. 1963: 196/197.
- Gjelsted Handelsetablissement. 1910: 160. 1911: 18.
- Gjelsted og Omegns Hjelpeforening. 1906: 37, 230.
- Gjelstrup, Svend Aage. Svendborg. 1920: 253. 1921: 67.
- Gjerdrums, Chr., Eftf. ved Olsen og Jensen. Odense. 1948: 8. 1958: 51.
- Gjerlev Brugsforening. 1907: 131. 1913: 111. 1928: 9. 1932: 174. 1946: 14. 1957: 73.
- Gjerlev-Enslev Sparekasse. 1969: 12/13. 1972: 16. 1973: 109.
- Gerlev Tømrer- og Snedkerværksted v/ M. Svendsen & O. Hansen. Gerlev-Dråby komm. 1964: 9/10.
- Gjerløv, C. V., & Co. Gentofte. 1971: 190.
- Gjern-Skannerup Kommunes Spare- og Laanekasse. Gjern. 1889: 207. 1895: 144. 1896: 89. 1897: 99. 1898: 101. 1899: 105. 1902: 121. 1904: 142. 1905: 128. 1919: 86. 1925: 74. 1926: 179. 1933: 257. 1940: 57. 1947: 190/191. 1968: 119. 1970: 180.
- Gjern Tømrer- & Snedkerforretning v/ Karl Würtz Andersen. 1968: 67.
- Gjerrild Stenværk, I/S, v/ A/S Carl Nielsen, Sand-, Grus- og Singelsforretning og firmaet Aarhus Sten- og Gruskompani v/ Brdr. Nielsen. Århus. 1972: 162/163, jfr. 143.
- Gjerulff, Johannes. 1940: 234. 1950: 90.
- Gjesing Farvehandel v/ Niels Stennevad. Esbjerg. 1967: 65.
- Gjesing Tømrer- og snedkerforretning v/ Otto og Simon Kristensen. Gjesing-Nørager komm. 1955: 273.
- Gjessing, A. Helsingør. 1971: 22.
- Gjessing Shipping Co. 1963: 59.
- Gjesten Brugsforening. 1889: 396. 1898: 122. 1899: 71. 1900: 106. 1901: 155. 1903: 88. 1909: 81. 1913: 79. 1916: 103. 1920: 154. (2 Anm.). 1921: 105. 1922: 71. 1926: 69. 1932: 201. 1936: 73. 1940: 147. 1950: 59. 1957: 174.
- Gjesten Sparekasse. 1889: 223. 1893: 40. 1898: 139. 1903: 88. 1905: 39. 1907: 52. 1909: 81. 1911: 120. 1913: 332. 1917: 121. 1924: 167. 1926: 164. 1929: 149. 1934: 277/278. 1935: 172. 1938: 70, 251. 1941: 159. 1944: 196. 1946: 196 (2 anm.). 1955: 172. 1958: 161. 1967: 175, 245. 1969: 151. 1971: 175.

- Gjettermann & Co., ingeniør- og handelsfirma. Randers. 1970: 63, 130.
- Gjetting, Harry, Ingeniørforretning. 1924: 5. 1926: 231. 1953: 157. 1955: 6, 17. 1964: 69. 1967: 149.
- Gjødvad, Th., & Søn. 1942: 234. 1951: 186. 1956: 66 1969: 67.
- Gjøøl malerforretning og farvehandel v/ Jørn S. Jepsen. Åbybro. 1973: 209, 239.
- Gjørting, V., og Sønner. 1939: 3. 1951: 230. 1965: 219.
- Gjørup og Andersen. Vordingborg. 1950: 220. 1961: 157, 168.
- Gjørup, H. P. Storehedinge. 1900: 130.
- Gjøtttrup og Omegns Brugsforening. 1904: 77. 1905: 260. 1906: 264. 1908: 254. 1910: 164, 191. 1915: 15. 1916: 61. 1929: 305. 1930: 151.
- La Giace ved N. Henningsen. 1925: 108. 1937: 245. 1939: 76. 1943: 206. 1944: 84. 1946: 40, 41. 1963: 182.
- Glad og Elley, Haderslev. 1961: 198.
- Glade Bøjle, Den, v/ Jytte Birk & Henry Jacobsen. Hillerød. 1972: 78/79.
- Gladsaxe Auto Centrum v/ J. C. Holst. 1968: 185.
- Gladsaxe Boghandel v/ O. H. Gade. 1966: 105.
- Gladsaxe Bogtrykkeri v/ Karl Edm. Nielsen. 1959: 45/46.
- Gladsaxe Kul & Koks v/ Chr. F. Christoffersen. 1954: 204.
- Gladsaxe Maskinsnedkeri v/ Martin Hansen og Chr. Fr. Petersen. 1973: 58.
- Gladsaxe Mejeri v/ Chr. Nielsen. 1938: 145. 1959: 270. 1969: 154.
- Gladsaxe Metalsliberi v/ B. Hoppe. Værløse komm. 1964: 17.
- Gladsaxe Stenhuggeri v/ Poul Jensen. 1968: 144.
- Gladsaxe Udlejning og hobby v/ Førstø og Sørensen. 1963: 212.
- Gladsaxevejens Autolakering ved Sabroe & Hansen. Gladsaxe komm. 1959: 186.
- Gladsaxe Vinimport (Gladsaxe Vinhandel) v/ L. W. Paustian. 1964: 25. 1967: 49.
- Glahns Import. Søllerød. 1970: 147.
- *Glamarene v/ S. E. Albertus. Frederiksberg komm. 1961: 113. 1973: 53.
- Glamshjerg og omegns Brugsforening. 1970: 111.
- Glamsbjerg sparekasse, Køng sogn. 1959: 274. 1973: 137.
- Glamsbjerg Stole- og Møbelfabrik v/ N. Østergaard & Sønner. Køng Komm. 1942: 240. 1964: 124.
- Glamsbjerg Trælasthanndel v/ P. Bisgard. 1966: 224.
- Glårbo Savværk ved Carl Rasmussen Holl. Rye komm. 1952: 80. 1961: 197. 1968: 58.
- Glårbo Tømmerforretning ved Petersen og Kristensen. Them komm. 1968: 172.
- Glarvester Andreasen & Co. Vejle. 1972: 246.
- Glarvester A. Axelsen og Søn. Skive. 1964: 101.
- Glarvester E. Finnerup og søn. Esbjerg. 1964: 11. 1971: 167.
- Glarvester K. V. Hansens Efftf. v/ Oluf Johansen. Rødovre. 1967: 139.
- Glarvester Karl Juhl og Søn. Haderslev. 1957: 94.
- Glarvester B. Leth-Sørensen. 1972: 7.
- Glarvester Bernhard Petersens Efftf., A. Christensen og L. Olsen. Aarhus. 1939: 234. 1959: 66.
- Glarvester C. C. Storm og Søn. Kolding. 1942: 181.
- Glarvesterfirma Aaba v. Sv. Aagesen. 1949: 91. 1969: 30.
- Glarvesterfirmaet Mogens og Evald Gjerulff. Silkeborg. 1963: 242.
- Glarvesterfirmaet Emil Hansen & Søn. 1961: 221. 1964: 220.
- Glarvesterfirmaet Herlufsen & Danielson. 1973: 23.
- Glarvesterfirmaet C. L. Hyllekilde. Odense. 1955: 155.
- Glarvesterfirmaet Larsen & Sewohl. Ballerup-Måløv. 1973: 86/87.
- Glarvesterfirmaet H. P. Lillelund's efftf. 1957: 72.
- Glarvesterfirmaet Pedersen og Dehlson. 1963: 33.
- Glarvesterforretningen Hungaria ved Aage Hansen. 1957: 232.
- Glarvesterforretningen Sct. Poul v/ H. Torp. Aarhus. 1946: 32.
- Glarvestrene Svend og Leif Aagesen. 1968: 21.
- Glasblæseriet v/ Henning Klubo Christoffersen og Poul Damm Petersen. Gentofte. 1966: 92.
- Glasfibermonteringen Trio ved Georg Larsen 1964: 229.

- Glashoff, Wilh., & Søn. Frederiksberg. 1933: 175. 1945: 157. 1960: 154. 1971: 223.
- Glashytten v/ Hanne Saxild. 1967: 76.
- Glasimporten v/ C. O. Hansen. Horsens. 1966: 167.
- Glasindustrien v. Aage Mannerup. 1950: 162. 1953: 46.
- Glasius, I. og E. Skælskør. 1935: 108.
- Glaslund ved J. Lundholm Ilbo. 1963: 29.
- Glasmagasinet v/ Emil Brincker. Vejle. 1946: 35.
- Glasmagasinet ved R. Elbrønd. Aarhus. 1939: 211.
- Glasnagasinet ved Jørgen Meyer. 1940: 176. 1961: 119. 1968: 201.
- Glasmagasinet ved Eivind Petersen. Svendborg. 1936: 178.
- Glasmenageriet v. J. Skovbon. 1963: 227.
- Glas & Staalkontoret v. H. Rosted. Frederiksberg. 1959: 172. 1963: 129.
- Glavari Cosmétique v/ Øystein Frantzen. Lyngby-Tårnbæk. 1970: 190.
- Glaven, Torkild. Gladsaxe. 1967: 207.
- Glæmy ved I. Henriksen. 1948: 64. 1951: 4, 117.
- Glejbjerg Brugsforening. Åstrup komm. 1966: 27/28.
- Glem. H. P. Hansen, og Søn. Roskilde 1935: 59 jfr. 214. 1943: 30. 1956: 155.
- Glendrup og Nielsen. 1944: 192.
- Glerup og Omegns Brugsforening. 1913: 217. 1916: 416. 1917: 292. 1918: 198. 1919: 243. 1920: 256. 1922: 159. 1923: 196. 1925: 163, 293. 1926: 158. 1927: 140. 1929: 14, 166. 1930: 207. 1953: 190. 1954: 129. 1957: 19.
- Gletscher Reklame v/ Erik Funck & Ulrik Friis. 1963: 201. 1964: 202.
- Glim Plastikindustri ved Jørgen Baasch og Jørgen Holm. Rørup-Glim komm. 1962: 37.
- Glimsholt, Edward. 1945: 134.
- Glimvej Auto v/ Ebbe Hansen. Hvidovre Komm. 1964: 140.
- Glines, Hansen og Rasmussen, I/S. Gentofte. 1971: 259. 1972: 217.
- Glistrup, E., Oversøisk Træimport, Ramløse-Annisse komm. 1965: 14.
- Glistrup, Viggo. Rønne. 1942: 218. 1944: 92. 1956: 67. 1960: 18.
- Global Markting v/ J. Skjold Sørensen, J. Kamp og B. Bronéer. Herstederne. 1973: 31.
- Global Service International Shipping & Transport ved John Nielsen. 1958: 78/79.
- Global Shipping Service v/ John Nielsen. 1971: 176.
- Globe ved Evan Glob Berthelsen. Aalborg. 1945: 50.
- *Globe Automatik v/ K. N. M. Petersen & Co. Greve-Kildebrønde. 1965: 119/120. 1973: 206.
- Globe Byggeindustri ved Tage Villy Larsen. Sæby. 1964: 176.
- Globe Film v/ Leo Madsen. 1968: 130.
- Globeagent v/ Kjeld C. Netoft. Gentofte komm. 1954: 78.
- Globi Stempelfabrik v/ Birte Jørgensen. Frederiksberg. 1966: 208.
- Globus, Import-Eksport & Engros v/ S. C. Christensen. Karlebo komm. 1970: 268.
- Globus International Transport og Expedition v/ K. Lilledal Hansen. 1949: 40.
- Globus Møbler v/ Per Nielsen. Ballerup-Måløv. 1970: 128.
- *Gloma v/ Sv. Finn Svendsen. Glostrup komm. 1961: 114. 1973: 211.
- Gloria Modeller v/ Ingerlise Quaade Høpfner. 1970: 120.
- Glose v/ Glud og Jørgensen. Aarhus. 1946: 106.
- Gloslunde Købmandshandel v/ Else Isgaard. 1964: 191.
- Glostrup Boghandel v/ Sven Jensen. 1969: 244.
- Glostrup Bogtrykkeri ved Togsverd Hansen. Herstederne. 1968: 74.
- Glostrup Brugsforening. 1909: 122. 1910: 11, 37. 1911: 12, 71. 1912: 42. 1914: 12. 1915: 57. 1916: 119, 370. 1922: 152. 1925: 114. 1928: 95. 1936: 57. 1939: 6. 1944: 61.
- Glostrup Brændsels Kompagni ved E. A. Jensen & Co. 1955: 34.
- Glostrup elektriske Installationsforretning ved M. Adellund. 1936: 57.
- Glostrup Guldsmedeforretning v/ Hubbin Pagsberg og Ødis Pagsberg. 1960: 185.
- Glostrup Isenkram og Tømmerhandel ved L. Bentzen. 1945: 139.

- Glostrup Karosseri-Fabrik ved Laurits Rasmussen, Brøndbyvester, Brøndbyernes komm. 1955: 45.
- Glostrup Kontorforsyning v/ Sven Jensen. 1965: 30. 1969: 244.
- Glostrup Kontormaskine Service v/ S. Höche. 1971: 29.
- Glostrup Kontor Teknik v/ S. Höche. 1972: 135.
- Glostrup Ligkistemagasin v/ Aksel Jensen. 1953: 84. 1971: 249.
- Glostrup Lyspunkt v/ Einar Olsen. 1971: 232.
- Glostrup Lædervarer ved Erik Knudsen. Glostrup. 1965: 94.
- Glostrup Modelsnedkeri ved K. Bech Larsen. 1946: 101.
- Glostrup Motor Compagni v/ Frede Rasmussen og V. Bech. 1962: 2. 1966: 17.
- Glostrup Møbelfabrik v/ E. F. Andersson Thisted. 1971: 233.
- *Glostrup Pladeværksted v/ Knud W. Hansen, Rødovre. 1964: 249. 1973: 236.
- Glostrup Speditøren v/ M. Eltzholtz. Brøndbyernes komm. 1960: 79.
- Glostrup Sport ved Karen West. 1962: 62.
- Glostrup Stempel Fabrik v/ S. Höche. 1972: 135.
- *Glostrup TV-Service v/ Arne Ib Hansen. 1962: 228. 1973: 221.
- Glostrup Tapet & Farve v/ Louis og Bent Bille Jakobsen. 1973: 75.
- Glostrup Traadvarefabrik v/ Emil Petersen og Helge Petersen. Brøndbyernes komm. 1961: 192, 232.
- Glostrup Trading v/ Paul Smet. 1969: 133.
- *Glostrup Trævare-Magasin v/ H. G. Pedersen. 1963: 49/50. 1973: 111.
- Glostrup Tømmerhandel og Maskinsnedkeri v/ Poul Larsen og Vagn Larsen. 1961: 19.
- Glud Brugsforening. 1920: 75. 1924: 97. 1929: 211. 1940: 123. 1943: 106.
- Gludsted og Omegns Brugsforening i Eistrup Sogn. 1914: 26.
- Glumsø Autolakering v/ E. Hansen. 1971: 24.
- Glymers, Svend V., Eftf. v/ Ove Christensen. 1970: 3.
- Glyngøre Fiskeindustri v/ Otto Priess, Hans Martin Priess og Jørgen Priess. Sallingsund. 1972: 154.
- Glyngøre og Omegns Brugsforening. 1915: 200, 287. 1929: 55. 1932: 130. 1959: 25. 1971: 165.
- Glyngøre Stolefabrik ved Peder Kristensen. 1963: 118.
- Glück, B. 1918: 284. 1919: 168. 314. 1920: 49, 226. 1938: 22. 1941: 3, 84, 209. 1949: 91.
- Glæsborg Auto- og Maskinforretning v/ Kjær og Nielsen. 1965: 120.
- Glæsborg cementstøberi v/ Osvald og Aksel Andersen. Fjellerup-Glæsborg komm. 1962: 8.
- Glæsborg Malerforretning v/ Claus Jakobsen, Nørre Djurs komm. 1970: 58.
- Glæsborg og Omegns Centralforening. 1961: 169.
- Glæ-tex v. Glæsborg Christiansen. 1962: 179.
- Gnisten Autoværksted ved E. Jensen. Taarnby komm. 1956: 244.
- Godhey & Engholm Sørensen. Frederiksberg. 1952: 171. 1954: 113. 1957: 78.
- God Mad v. Henrik Linnemann. Frederiksberg. 1954: 247.
- Gode Køb, Det, ved Andreas Nielsen. Horsens. 1939: 212.
- Gode Køb, Det, ved K. Ørsted Poulsen. Hillerød. 1937: 116.
- Gode Maler, Den, ved Arvid Larsen. 1946: 77.
- Godex ved Reffskier Viborg. 1959: 185.
- Godsekspeditionen Jylland ved Erik og Poul Wiberg Jørgensen. Esbjerg. 1962: 135.
- Godsekspeditionen Vestkysten ved Erik og Poul Wiberg Jørgensen. Esbjerg. 1962: 156.
- Godsk's Smørrebrød og Delikatesse v/ Lillian Godsk og Ellen Godsk. Århus. 1966: 59.
- Godtbert, P.-Ozonomat-luftreaktorer. Rødovre. 1965: 219.
- Godfredsen, R. 1894: 17. 1916: 246. 1952: 82.
- Godthåb-Importen v/ S. Christensen. 1967: 122.
- Godtkjær, E., & Co. Ingeniørfirma. Herlev. 1970: 41.
- Go-Go Lady Dress v/ Inge Haug Sørensen & Co. 1967: 154. 1968: 115.
- Gold-Print v/ Zenia Dinesen. 1962: 90.
- Goldrings, Martin, Eftf. 1952: 121. 1973: 182.

- Goldschmidt Chemical, 1965: 64.
 Goldschmidt Electronic, 1967: 15.
 Goldschmidt, Henry, & Co. 1953: 30.
 Goldschmidt, Jørgen I. 1956: 68. 1973: 21.
 Goldschmidts, Jul., 2. Eftf. 1966: 31.
 Gold-spring v/ E. Goldbach. Aarhus. 1955: 272.
 Goldstein, J., & Søn. 1945: 106. 1951: 190. 1952: 80. 1958: 59. 1960: 170.
 Gold-Time v/ Burchardi og Trobeck. Gladsaxe. 1968: 34.
 Golfparkens Kolonial ved Tage Hvims. Alborg. 1957: 42.
 Golk v/ P. B. Meulengracht, Ballerup-Måløv komm. 1971: 93.
 Golvflex v/ G. Bjørn Rühne & Søn. Horsens. 1956: 147.
 Goodwill-Trading I/S v/ H. og H. Milman. Gladsaxe. 1973: 63.
 van der Goot, Rinze. 1932: 256. 1933: 245, 269. 1938: 118. 1973: 168.
 *Goradan Import-Export v/ Lizzie Rasmussen. Farum. 1966: 182/183. 1973: 82.
 Gorimarine v/ N. O. Ehrenskjöld. Kolding. 1973: 219.
 Goriværk v/ E. G. og N. O. Ehrenskjöld. Kolding. 1964: 47.
 *Gornitzkas, E. L., bogtrykkeri I/S. Nexø. 1973: 13, 172.
 Gorrissen, Th. Vejle. 1902: 96.
 Gota v/ I. Aagesen. 1950: 83.
 Gotalu v/ J. Schmidt. Helsingør. 1972: 41.
 Gotfredsen & Pjetursson. 1959: 265, 273. 1961: 69.
 Gotfredsen, K. 1944: 193. 1947: 103. 1951: 202. 1960: 72.
 Gothens, Einar E., Eftf. Liste- og Rundstokkefabrik. 1947: 114. 1957: 232. 1970: 262.
 Gottfried, J. K. 1911: 62, 66, 99. 1919: 314. 1920: 7. 1938: 173.
 Gottlieb, Axel, & Søn, Hillerød Maskinfabrik og Kedelsmedie. Frederiksborg slotssogn. 1958: 5. 1973: 226.
 Gottlieb, Philip. 1932: 120. 1933: 247. 1946: 75. 1948: 97. 1950: 63. 1952: 191. 1955: 63, 118. 1961: 197. 1964: 72. 1969: 134.
 Gottschalch, Wm. 1889: 23, 31. 1892: 94, 130 (2 Anm.). 1894: 2, 140. 1909: 306. 1923: 53. 1927: 226. 1928: 4. 1930: 162. 1938: 142. 1939: 121. 1957: 22.
 Gottschalck & Tillge. Kalundborg. 1904: 211. 1914: 228. 1921: 291.
 Gottwald & Nielsen, I/S. Århus. 1973: 6.
 Gourmand ved H. Frydensbjerg. Vejle. 1936: 115.
 *Gourmet ved Leonhard Ipsen. Odense. 1958: 73. 1973: 226.
 Gourmet ved Erik Larsen. Odense. 1973: 226.
 Graasten Andelsslagteri. 1971: 80/81.
 Graasten Autoværksted ved M. Vestergaard Petersen. 1930: 58
 Gråsten Betonvarefabrik ved Poul Manner Jacobsen. 1965: 66.
 Graasten Bog- og Papirhandel v/ Chr. L. Thiesgaard. 1956: 115.
 *Gråsten Bogtrykkeri v/ Erwin Ritscher. 1967: 168. 1973: 8.
 Gråsten Bogtrykkeri v/ Erwin Ritscher og Tage Jessen. 1973: 8.
 Gråsten-Egnens Mejerisammenslutning, Arnbøl, (G.E.M.A.). Ullerup komm. 1963: 153/154.
 Graasten Isenkram v/ J. Ipland. 1963: 72.
 Graasten Krosserifabrik I/S v/ J. Jacobsen & Sønner. 1970: 164/165.
 Graasten Malerforretning ved Johannes Bekke Petersen. 1944: 161.
 Graasten og Omegns Brugsforening. 1933: 190. 1947: 192. 1960: 41. 1966: 106, 110.
 Graasten Rugecentral v/ Metha Hansen. 1955: 219.
 Grabmüller & Larsen. Kalundborg. 1912: 220.
 Grabow, Jens H. Vejle. 1946: 52. 1948: 14, 158. 1960: 133.
 Grabow, P. N., & Co. Horsens. 1920: 173.
 Grace Institut v/ Dagmar Fibi og Dagny Pedersen. 1942: 167.
 Grada Vaskesalon v. M. H. Kjøngsdal. 1961: 157.
 Graff, Carl, Esbjerg. 1970: 58.
 Grafico I/S v/ Per Sanderhoff Jensen og Arne Hübertz Knudsen. Thisted. 1971: 257.
 Grafiset System v/ Poul F. Hansen. 1967: 128.
 Grafisk Bureau v/ Vagn Christensen. Ledøje-Smørum komm. 1968: 57.
 Grafisk Elektronik v/ Bent Holm og V. Ingemann Hansen. 1972: 191.

- *Grafisk Erhvervs-Reklame v/ Poul Jacobsen, Nyborg. 1959: 180. 1973: 227.
- Grafisk Industri ved Povl Christensen. 1968: 174.
- Grafisk Ingeniørfirma v/ K. List og P. Evald, Herlev komm. 1966: 129.
- Grafisk konsulent-service v/ Flemming Kristensen. 1973: 106.
- Grafisk Maskin Industri v/ B. Nielsen og G. Jensen, St. Magleby komm. 1963: 166.
- Grafisk Nutidskunst v/ Harrit Christensen & Valdemar Larsen, Frederiksberg. 1967: 217.
- Grafisk Service Central v/ A. Christensen. 1968: 57.
- Grafisk Teknik v/ J. Grubbeholm. 1961: 179.
- Grafisk Tryk ved Svend Larsen og Børge Jensen. 1955: 205.
- Grafodan Offset v/ Robert Lykø Hansen, Værløse. 1967: 219.
- Grafole v/ Ole Elsborg og Ole Bjørn Andersen, Frederiksberg. 1971: 25.
- Grafo-Print ved C. Rosenaa, E. Mains og H. Jacobsen, Hvidovre komm. 1964: 131.
- Grafours ved Erling Olsen og Knud Sørensens. 1961: 145.
- Grage, V. 1963: 233.
- Grain Trading v/ A. Mortensen. 1939: 77.
- *Gram, Axel, Odense. 1914 178. 1973: 138.
- Gram, Karlo H. 1917: 132. 1951: 192. 1953: 156. 1963: 217.
- Gram Film I/S v/ G. Vangkilde & Co. Lyngby-Tårnbæk. 1973: 164.
- Gram Fletteri v/ Simonsen, Lindholm & Co. 1972: 98.
- Gram Haandværeri ved Niels Oskar Jensen og Martin Pedersen, Gram Komm. 1947: 205. 1949: 87, 193.
- Gram Installationsforretning August Olsen, Gram. 1941: 57.
- Gram og Omegns Brugsforening. 1921: 202. 1934: 103 (3 Anm.). 1938: 42. 1950: 59.
- Gram Sommerhuse, Carporte & Garager, I/S, v/ Laurits og Erik Gram, Bording komm. 1967: 109.
- Gramco Lys v/ P. Jensen. 1971: 63.
- Gramico v/ Flemming Grammer, Farum. 1963: 127.
- Grammo Rack Service v/ Elinor Pedersen, Rødovre. 1970: 51.
- Granam v/ Stig Granholm Mortensen. 1968: 143.
- Grand Danois v/ M. H. Kjøngsdal, Søllerød. 1971: 114.
- Grand Danois Industrimaskiner v/ M. H. Kjøngsdal. 1961: 125/126.
- Le grand four ved Otto Steen. 1933: 172. 1959: 156.
- Grand Hotel, M. C. Andersen, Aalborg. 1904: 155.
- Grand Magasin v. Aage Strand, Frederiksberg. 1930: 165.
- Grand Salon, Indehaver Munkø og Kallehave, Horsens. 1954: 237.
- Grandetoft, Ellis, ost en gros, Ringsted. 1962: 53, 115.
- Grandiflora v. Anker Jørgensen, Frederiksberg komm. 1959: 15
- Granini-International v/ O. Hartmann Andersen. 1966: 147.
- Granitco v/ Helge S. Nielsen og P. Clavering, Frederiksberg. 1969: 231.
- Granlund og Jørgensen, Rødovre. 1966: 209.
- Granlunds Eflg. ved Harald From Petersen, Haderslev. 1930: 195.
- Grano v/ Edith Brøchner Granov, Århus 1958: 105.
- Granslev Mølle og Elektricitetsværk, Andelsselskabet. 1921: 173, 272. 1922: 66. 1923: 98.
- Grant-Baldock & Merlin Ltd. Agentur v/ E. Gloerfelt-Tarp. 1950: 163.
- Grantoftens Bogcenter v/ Hans P. Bruun & Lilli Bruun, Ballerup-Måløv. 1970: 14.
- Granu Plast v/ Bent Steen Hansen, Herlev. 1972: 178.
- Granzows, H., Eftf. ved Ludvig Funch. 1917: 248.
- Grapefrugt Diæt. Forlaget v/ Jane Funk Hansen. 1969: 156.
- Graphi, I/S, v/ Phister Rasmussen og Bruno Nørgaard, Århus. 1967: 89.
- Gratia ved Cornelius Petersen, Gladsaxe. 1958: 76.
- Grau & Rægaard, Gråsten. 1967: 52.
- Grau, Carl, Gentofte. 1949: 184. 1951: 60. 1973: 132.
- Grau, Ole J. R., I/S, import - export, Herlev. 1966: 13.
- Grauballe Brugsforening. 1907: 225.
- Grauballe, Ejnar. 1929: 43. 1940: 114.

- Graucob, John. E. 1950: 84. 1954: 196.
 Graun, Tage, & Co. Åbyhøj. 1973: 29.
 Graunbøis Maskinfabrik (Poul T. Engels 3, Eftf.). 1965: 216.
 Grautex v/ John E. Graucob, Birkerød. 1970: 190.
 Gravengaard & Lunddahl. 1971: 209.
 Gravens Varchus v/ Mary Bojsen. Gravens By. 1938: 251.
 Gravensgades Materialhandel, Joh. Hansen. Aalborg. 1905: 104.
 Graver, Oda. Aalborg. 1935: 62. 1951: 170.
 Graversen, Axel. Horsens. 1964: 66, 221.
 *Graversen, Gr. Nykøbing Mors. 1938: 216. 1973: 198.
 *Gravesen, Bondo. 1960: 109. 1973: 208.
 Gravesen, J., & Trier Hansen. 1939: 202.
 Gravo-Print, Gravør Firma, v/ E. Jaensch. Tårnby. 1972: 25.
 Gravør og Form Industri (GFI) v/ Kell Andersen. 1968: 201.
 Gravøranstalten Aavirke v/ Egon Jensen. 1950: 3.
 Gravøren Skandinavisk Gravør Industri v. Erling Møller-Nielsen. 1953: 222.
 Gravør Micheelsen I/S. Brøndbyerne. 1972: 169.
 Gravør Thurm's Skilte- og Stempelfabrik v/ Børge Thurm. Århus. 1962: 215.
 Grebor v/ B. Matysiak. Værløse komm. 1963: 35.
 Gre-Ca ved E. W. Grevenkop-Castenskiold. 1962: 158.
 Gre-Ca v. E. W. Grevenkop-Castenskiold. Frederiksberg komm. 1963: 13, 126.
 Gre-Ca-Mink v/ E. W. Grevenkop-Castenskiold. 1970: 80.
 Gredstedbro Brugsforening. Jernved komm. 1957: 44/45.
 Gredstedbro Lokalforening. 1957: 196/197.
 Green, Arvid, & Søn, Dansk og Udenlandsk Boghandel. Lyngby-Tårnbæk. 1966: 13.
 Green, Chr. 1942: 69.
 Green's, H., Vinhandel I/S. 1968: 96.
 Greens Optik/s Eftf. v/ Ian Ludvig Rosanes, Frederiksberg. 1970: 192.
 Greens Rammefabrik I/S. Hvidovre komm. 1961: 142.
 Greenfarm Kommanditselskab v/ Erik Friis og Peter Thorvald Rasmussen, Otterup. 1967: 143, 211.
 Greenland Petroleum Consortium K/S. 1972: 88.
 Grefa Ur-Import ved Frank Nørager. Gladsaxe komm. 1964: 223.
 Gregersen, Petra, og Inger Nyholm Sørensen. Horsens. 1946: 34.
 Gregersens, Hans, Eftf. 1962: 111. 1966: 195.
 Gregersens, P. A., Savværk, Kerteminde. 1917: 290.
 Grehma ved Grete Høeg Madsen. Birkerød komm. 1960: 190.
 Greiff Vask, I/S, Køge, v/ O. Olesen og E. Kjærdsdam. Højelse komm. 1967: 190.
 Greisen, Fr. Palm. 1919: 263.
 Greisen, S., Sdr. Vilstrup. 1966: 163.
 Grejs Byggeindustri ved Kaj Vandal Laurssen & Kjeld Jensen. Grejs-Sindbjerg kom. 1965: 75.
 Grejsø ved Grete Sørensen og Ejvind Mauritz Sørensen. Søllerød. 1973: 137.
 Grell, Ernst, & Co. Frederiksberg. 1958: 257. 1964: 253.
 Greimo, v/ Ole Kammer Pedersen & Co. Frederikshavn. 1967: 268. 1968: 73.
 Grenaa, Alfred, & Sønner. Haslev. 1943: 141. 1954: 189.
 Grenaa Andels Svineslagteri. 1938: 300. 1954: 36. 1956: 124. 1958: 80. 1963: 75, 146. 1964: 109. 1965: 192. 1968: 20. 1969: 169. 1970: 13. 1971: 213/214.
 Grenaa Auto-El v. N. K. Rasmussen. 1963: 127.
 Grenaa Autoværksted v/ Jørgen Schou. 1968: 111.
 Grenaa Avis. 1972: 251. 1973: 79.
 Grenaa Avis ved Edm. Lønsvov. 1915: 70, 123.
 Grenaa Bladet v/ Ole Skaaning Olesen og Leo Thomassen. 1972: 227.
 Grenaa Boghandel v/ P. B. Petersen. 1960: 67.
 Grenaa Bogtrykkeri ved Frede A. Hansen. 1959: 71.
 Grenaa Bogtrykkeri v/ Ole Skaaning Olesen og Leo Thomassen. 1972: 227.
 Grenaa Dampvaskeri og kemisk Tøjrenseri v/ Jens Wulff. 1966: 66.
 Grenaa Fiskecksport & Filetfabrik v/ H. Møgelberg. 1970: 19.
 Grenaa Fiskernes indkøbsforening. 1966: 127.

- Grenaa Havns Brugsforening. 1909: 267, 298. 1910: 20. 1913: 78. 1917: 193. 1918: 153. 1919: 160. 1920: 239. 1932: 112. 1954: 31. 1964: 22, 96. 1965: 12/13.
- Grenaa Havns Motor- og Maskinfabrik ved S. Møller Jensen. 1935: 116 jfr. 227.
- Grenaa Jernstøberi og Maskinfabrik. Otto Hasselbalch. 1891: 84.
- Grenaa Køle- og Fryseindustri I/S v/ Henning Nielsen, Knud V. Larsen og Kaj Enevoldsen. 1964: 53, 218.
- *Grenaa Materialhandel v/ B. S. Andersen. 1945: 65. 1973: 41.
- Grenaa Mælkecentral. 1965: 2.
- Grenaa nye Tømmerhandel v. Bakmann og Olesen. 1945: 90. 1970: 16.
- Grenaa og Omegns Isoleringsfirma v/ Ivan Pedersen. 1969: 3.
- Grenaa Saltholms Kalkbrud v/T. Bønløkke Andersen, P. Bønløkke Andersen og R. Bønløkke Andersen. Grenå. 1968: 15.
- *Grenaa tapet- og farvehandel v/ Knud Møller. 1957: 74. 1973: 217.
- Grenaatex v/ H. Kraeuther. Grenå. 1969: 107.
- Grenaa Tømmer- og Snedkerforretning v/ Svend Jensen. Grenaa. 1972: 81.
- Gresels, Johan E.. Eftf. Frederiksborg. 1938: 122.
- Gress, Carl, Indehaver Svend Petersen. 1947: 101.
- Gretas Design v/ — Henry Philipsen. Allesø-Næsbyhovedbroby komm. 1964: 16.
- Gretes Vask v/ Grete Pedersen. 1961: 105.
- Grelhes Kjøtesalon v/ Elna Thomassen Aarhus. 1952: 106.
- Greve, H. C., & Søn. Middelfart. 1889: 162. 1902: 59. 1911: 247. 1913: 40. 1916: 56. 1930: 43. 1955: 131.
- Greve Oliefyrrservice v/ O. E. Schütt. 1968: 141.
- Greve Olie & Kul v' Inge-Lise Schütt. Greve-Kildebrønde. 1965: 119.
- Greve Sport ved Bent Sørensen. Greve-Kildebrønde. 1970: 65.
- Grevinge Brugsforening. 1902: 190. 1907: 12. 1908: 13. 1924: 90. 1927: 57. 1928: 51. 1931: 75. 1933: 57. 1934: 65. 1935: 81. 1937: 27. 1948: 6. 1954: 9. 1961: 19. 1971: 93/94, 138.
- Grevinge Sogns Spare- og Laanekasse. 1889: 144. 1890: 72. 1891: 54. 1892: 36, 62. 1894: 45. 1895: 108. 1906: 180. 1908: 305. 1909: 14, 208. 1911: 215. 1914: 199. 1916: 121, 254. 1919: 177. 1925: 182. 1928: 133. 1933: 177. 1934: 184. 1938: 181. 1941: 193. 1947: 185. 1950: 219. 1952: 30. 1954: 167. 1956: 171. 1961: 74. 1962: 173. 1965: 201. 1970: 107. 1971: 61.
- Grevinge Tømmer- og Trælasthan del ved P. Overgaard. 1924: 132.
- Grevsen, Poul, I/S v/ Poul Grevsen & Stig Jønsson. Gentofte. 1969: 50.
- Grew, Ethelbert Terence. 1940: 155. 1941: 209. 1946: 75. 1951: 262.
- Griegst, Baruch. 1959: 19.
- Griis, Hermann, & Søn. Ulsted Komm. 1947: 17. 1949: 64. 1973: 244.
- Grill Base v/ John Temp. Vorup komm. 1966: 125.
- Grill-dan, I/S v/ Kr. Laursen og E. Tørnsberg. Randers. 1970: 265/66.
- Grimstrup, K., ved Anna Grimstrup og Svend Halgrener. Sønderborg. 1965: 193.
- Grimstrup Andelskartoffelmelfabrik. 1939: 7.
- Grimstrup Brugsforening. 1926: 162. 1927: 38. 1960: 279. 1973: 134:
- Grimstrup-Nykirke Sognes Spare- og Laanekasse. 1889: 394. 1893: 85. 1894: 90. 1895: 101. 1896: 110, 125. 1897: 187. 1898: 138. 1900: 123. 1903: 171. 1904: 181. 1910: 307. 1921: 77. 1922: 214. 1926: 181. 1929: 20. 1931: 174. 1932: 200. 1935: 69. 1936: 163. 1943: 63, 196. 1946: 180. 1948: 52/53, 178. 1952: 42. 1959: 225. 1963: 209. 1971: 28. 1972: 33.
- Grinderslev Grønning Sparekasse. 1912: 283. 1916: 27. 1917: 334. 1923: 149. 1929: 95/96. 1940: 187/188. 1949: 14. 1951: 216. 1960: 295. 1965: 1.
- Grindsted Andelsfarveri. 1892: 19, 43. 1896: 139. 1900: 106. 1902: 219. 1909: 300. 1910: 196. 1912: 206.
- Grindsted Automobilkøler-Service, Grindsted kølerfabrik ved K. Edvardsen. 1969: 181.
- Grindsted Boghandel v/ J. P. Madsen. 1961: 209. 1962: 47.
- Grindsted Bremse- og Koblingservice v/ Erling Madsen. 1972: 202.

- Grindsted Elektro & Auto-Elektro ved
Johs. S. Knudsen. 1971: 10.
- Grindsted Isolering ved H. Ploug. 1964:
218.
- Grindsted og Omegns Brugsforening, Anst
og Slaugs Herreder. 1913: 25. 1916:
136. 1949: 210.
- Grindsted Sparekasse. 1964: 215/216.
1965: 176. 1968: 83, 129, 133. 1969:
63. 1971: 148, 212.
- Grindsted Trælasthan del v/ Bent Vinding
Dalgas. 1969: 213.
- Grindsted Tømmerforretning, I/S, v/ Sol-
gaard & Mathiesen. 1967: 68.
- Gro ved H. D. Graversen. 1964: 106.
- Groesmeyers, Th. E., Eftf. v/ Axel Han-
sen, Ålborg. 1963: 93.
- Groko Safe v/ Bent Grosen Kristiansen.
Søllerød. 1966: 82.
- Grokraft ved H. Boeskov og P. Vestervig
Poulsen, Ballerup-Måløv. 1973: 85.
- Grope Zoo v. J. Pedersen. Birkerød. 1969:
71.
- Grosec o v/ Peter Gorm Hansen og John
Bjerre. Rødovre. 1966: 55.
- Grossistfirmaet P. Kjær. 1973: 208.
- Grotensberg Auto. 1973: 157.
- *Groth & Co. Odense. 1950: 151. 1962:
238. 1973: 104.
- Groth Electronics. Hillerød. 1972: 10.
- *Grotrian og Sørensen. Silkeborg. 1961:
224. 1973: 222.
- Grottrups, H. C., Eftf. 1956: 94.
- Group 70 v/ M. Jes Christensen. Ålborg.
1971: 186.
- Grovvareforeningen Vest. Janderup-Bil-
lum komm. 1967: 209.
- Gru & Co. Bjergby-Mygdal komm. 1959:
75. 1970: 198.
- Grubb's J., Antikvariat. 1958: 41.
- Grubbeholm, P. 1953: 178. 1954: 237.
- Grue, W., & Søn. 1972: 252.
- Gruhn og Suhr. Århus. 1960: 193. 1964:
120. 1966: 69.
- Gruhn, Arne. Grenaa. 1973: 217.
- Grum-Schwensen, V. Allerød, Bloustrød
komm. 1962: 231.
- Grunstrup Brugsforening. Vedslet Sogn.
1931: 262. 1935: 226. 1949: 85.
- Grundahl & Co. 1952: 214. 1953: 206.
1968: 7.
- Grundejerforeningen Gammelgaard. Hvid-
ovre Kommune. 1921: 140. 1922: 102.
- Grundejernes Kloak Service v/ K. E. Sør-
rensen. Risskov. 1970: 61.
- Grundfør Brugsforening. 1914: 158. 1919:
216. 1921: 131. 1922: 137. 1923: 151.
1924: 70. 206. 1926: 15. 1933: 42, 232.
1934: 170. 1936: 206. 1938: 267. 1941:
53. 1945: 115. 1948: 156. 1953: 198.
1954: 190. 1961: 175/176. 1973: 12.
- Grund søe, H. & E. 1972: 61.
- Grund søe, H. L. E. 1968: 68.
- Grunth & Petersen. Frederiksberg. 1930:
71. 1947: 52. 1961: 186. 1965: 192.
1967: 8.
- Gry, Alfred. 1941: 144.
- Gry, Erik. 1969: 222.
- Gry, Jørgen. 1947: 177.
- Grün, Hugo, & Co. 1920: 2. 1936: 28, 80.
1942: 69. 1943: 204. 1944: 112. 1945:
106. 1946: 132. 1947: 44, 159. 1950:
27, 121. 1956: 42, 243. 1957: 194.
1966: 116. 1969: 45. 1971: 25.
- Grædstrup og Omegns Brugsforening.
1952: 139.
- Grønse-Kolonial v/ Rita Jensen. Bov
komm. 1958: 81.
- Græse Fliser v/ Inge Jensen. Frederiks-
sund. 1970: 128.
- Græshave købmandshandel ved Harald
Peter Andersen. Græshave-Gloslunde
komm. 1952: 262.
- Græsted Boghandel ved Anna Petersen.
1930: 73.
- Græsted Købmandsgaard v/ Harry Ras-
mussen. 1948: 42.
- Græsted Mostfabrik ved Erik Jakobsen.
1941: 149.
- Græsted Radiolager v/ Julius Larsen. Græ-
sted. 1942: 27/28.
- Græsted Trælasthan del v/ Leif Rasmus-
sen & Søn. 1970: 252.
- Grætrup Brugsforening. 1899: 30. 1900:
47. 1901: 105. 1902: 118. 1904: 116.
1907: 152. 1909: 295. 1910: 139. 1911:
333. 1912: 283. 1913: 166. 1914: 294.
1915: 146. 1916: 419. 1917: 335. 1919:
246. 1922: 110. 1923: 70. 1925: 97.
1926: 127. 1927: 125. 1929: 55. 1932
131. 1934: 18. 1959: 24. 1971: 180.
- Grøn, James F., & Co. Søllerød. 1965: 91,
92.
- Grøn, P. Hillerød. 1970: 178.
- Grønbech & Co. Hasle. 1889: 313. 1896:
119.
- Grønbech, K. J. 1948: 97.
- Grønbechs Kaffe I/S. Odense. 1965: 230.

- Grønbæk, S. Møbelfabrik. Vinderup. 1944: 205.
- Grønbæk Sogns Spare- og Laanekasse. 1889: 199. 1905: 107. 1912: 282. 1926: 127. 1927: 125. 1933: 255. 1938: 157. 1940: 188. 1945: 115. 1947: 146. 1959: 169. 1967: 21. 1969: 193.
- Grøndahl motors. Frederiksberg. 1951: 87.
- Grøndalens Boghandel v. Poul Nielsen og Ole Joensen. 1959: 235. 1961: 170.
- Grøndalskvarterets Møbler v. Ingvar Clausen. 1968: 65.
- Grønfeldt og Omegns Brugsforening. 1916: 235, 348. 1917: 157. 1919: 87. 1924: 99. 1932: 224. 1935: 69. 1937: 82. 1954: 56. 1964: 44.
- Grønfeldt. Vejle. 1957: 174.
- Grønfeldt Brugsforening. 1918: 155 (2 Anm.). 1922: 90, 113. 1927: 111. 1936: 71. 1958: 245. 1969: 97.
- Grønholt I/S. Slagelse. 1973: 66.
- *Grønholt & Søn. Slagelse. 1962: 254. 1973: 66.
- Grønholt Textil-Center I/S v. Jørgen Grønholt og Svend Bechmann. Slagelse. 1968: 142.
- Grønhøj Brændselsforening. Karup. 1972: 149/150.
- Grønlandsagenten v/ Conny Pedersen. Rødovre. 1968: 209.
- Grønlands Service v/ Sjøgren. Frederiksberg. 1968: 99.
- Grønlands Forlag. 1960: 61.
- Grønland-Nielsen, E., og Co. I/S. Grindsted. 1972: 31.
- Grønlykke, Sven. Vejleby pr. Skibby. 1962: 62.
- Grønne Gryde, Den, Færdige vegetabiliske retter og viktualier v/ C. E. Jessen. Gentofte. 1972: 125.
- Grønnegade Maskinfabrik v/ Magnus Toftgaard Pedersen. Lellinge sogn. 1956: 124.
- Grønnemoses Gulvafhøvling eftf., v/ C. Elsberg. Frederiksberg. 1970: 12.
- Grønning, M., & Co. 1915: 24. 1957: 12.
- Grønt Lys v/ B. Petersen. Fredericia. 1972: 53, 89.
- Grønvold & Schou's Trælasthandel. Slagelse. 1889: 147. 1890: 94. 1899: 64. 1903: 220. 1914: 78. 1915: 317. 1921: 94. 1922: 10. 1934: 185. 1935: 12. 1937: 250. 1939: 53/54. 1948: 205. 1952: 43. 1958: 248. 1963: 235. 1967: 267. 1972: 126.
- Gubi & Danielsen. Rise komm. 1965: 129.
- Gudenå Tegl v/ Erik Andersen. Hvorslev. Hvorslev-Gerning komm. 1962: 96. 1965: 20.
- Guderup & Omegns Brugsforening. 1926: 110.
- Gudhjem og Omegns Brugsforening. Aalinge-Gudhjem komm. 1971: 79.
- Gudmann & Søn. Grenå. 1969: 203.
- Gudmundsen, Kaj, & Sønner. Frederiksberg. 1954: 38.
- Gudmundsen, M., & Søn. Frederiksberg. 1954: 44.
- *Gudnason, O., & Søn. Give komm. 1951: 157. 1970: 214. 1973: 6.
- Gudum Møbelsnedkeri v/ H. og R. Jensen. Vesterlose komm. 1946: 172. 1970: 33/34.
- Gudum Sparekasse. 1889: 231. 1914: 186. 1918: 281. 1923: 128. 1930: 280. 1939: 173. 1940: 19. 1947: 37. 1954: 56. 1955: 247. 1957: 16. 1958: 64, 235. 1960: 240.
- Gudum og Omegns Brugsforening. 1905: 105. 1912: 225. 1932: 195. 1954: 61. 1965: 72.
- Gug Foto v/ Mogens Rasmussen. Ålborg. 1972: 96.
- Gug Maskinforretning ved Søren Christensen. Sønder Tranders komm. 1964: 56.
- Gug Sparekasse, Filial af Landbosparekassen i Aalborg. 1960: 228.
- Gugvejens Autoservice v/ K. Møller Hansen & K. Reinholdt Nielsen. Ålborg. 1972: 127.
- Gugvejs Boligmontering ved Dahl & Søn. Ålborg. 1963: 54/55.
- *Guhles, K., Eftf., v/ J. Søndergaard Hansen. 1937: 246. 1940: 133. 1973: 49, 113.
- Guille de L'Artisanat Danois. 1967: 149.
- Gulaba, Imp - Export v/ Abdul Syed. Århus. 1969: 239.
- Gulbæk og Omegns Brugsforening. Øster Hornum Komm.. 1946: 66. 1961: 210/211. 1967: 121.
- Guld & Sølv Billing I/S. 1953: 206.
- Guld & Sølv v. Carl Bidstrup. Hjørring. 1953: 256.
- Guld- og Sølvmagasinet v/ H. Bjergholt. 1953: 230.

- Guld- & Sølvvareforretningen Perlen v/ Emilie Gehrke, Gentofte, 1965: 36.
- Guldager Brugsforening, 1932: 224, 1933: 234, 1934: 275, 1951: 155, 1962: 124.
- Guldbergs Herremagasin v/ J. Guldborg og Niels-Jørgen Guldborg, Århus, 1973: 106.
- *Guldbergs Herremagasin v/ J. Guldborg Jensen og Niels Jørgen Guldborg Jensen, Århus 1972: 201, 1973: 106.
- Guldborg Hansen, G. Ebeltoft, 1945: 130.
- Guldbrandt's malerforretning, fa., v/ Alfred Petersen Guldbrandt, Haderslev, 1953: 181.
- Guldcentret v/ Burchardi og Trobeck, Gladsaxe, 1968: 34.
- Guldfeldt Kontormaskiner, I/S, Odense, 1967: 201, 222.
- Guld Kældereren v/ Müller, Nielsen og Pedersen, 1967: 168.
- *Guldregn v/ H. Chr. Bek, Fredericia, 1957: 255, 1973: 103.
- Guldregn v/ Anni Hansen og Ena Jensen, Høje Tåstrup, 1966: 179.
- Guldregn ved Johansen og Sørensen, Silkeborg, 1964: 28.
- Guldregn, J. Juul, Aalborg, 1940: 53.
- Guldringen, Oscar Osbak, 1953: 154.
- Guldsmed Kelø, I/S, Maribo, 1973: 18, 57.
- Guldsmed Mathiesen v/ H. Mathiesen og Datter, Holbæk, 1961: 188.
- Guldsmed Meyer's Eff. v/ Leif Nyborg Pedersen, Rudkøbing, 1973: 71.
- Guldsmedene Mortensen og Erlandsson, 1959: 24.
- Guldsmedeværkstedet v. E. W. Krohn, Frederiksberg komm., 1957: 18.
- Guldsmiede Jensen & Larsen, 1960: 208.
- Guldsmieden v/ Michael B. Hansen og Egan Sørensen, Slagelse, 1971: 80.
- Guldsmieden v/ Justesen & Skånstrøm, Lyngby-Tårhæk, 1964: 259.
- Guldstads, H., Eff., 1919: 148, 1920: 47, 1922: 169, 1924: 270, 1926: 134, 1931: 5, 1932: 3, 26, 1941: 84.
- Guldsteen, Odense, 1972: 3.
- Guld stjerne margarine v/ Kurt Præst-rud, 1967: 93.
- Guldstuen v/ Tim Eriksen, 1969: 109, 1972: 162.
- Guld-Sølv Designs v/ Gerson Fingeret, 1970: 252.
- Guld-Tid v/ Burchardi og Trobeck, Gladsaxe, 1969: 23.
- Guldvirke, Einar Sørensen, Gentofte komm., 1961: 237.
- Guldvirke v/ Logan Sørensen, Hjørring, 1971: 172/173.
- Gulf Service, Folehaven 118-120 v/ Anders Søegaard og Mogens Skydt, 1973: 160.
- Gulf Service v/ H. Jakobsen & Algart, Lyngby-Tårhæk, 1973: 15.
- Gulf Service K/S v/ Christian Elgaard Christensen, Søby, 1973: 252, jfr. 201.
- Gulf Service og Autoværksted v/ C. P. Møller og O. B. Berthelsen, Ringsted, 1966: 179.
- Gulfs Auto- & Traktorservice v/ Kristiansen & Pedersen, Kalvehave komm., 1960: 49, 57, 1966: 130.
- Gullander, H., & J. Nielsen, Gladsaxe, 1958: 247/248.
- Gulvafhøvlingsfirmaet Ørnen v/ Josva Martinussen, 1948: 166.
- Gulvkompagniet »Tekno« v/ Christensen og Pedersen, Horsens, 1952: 107.
- Gulvspecialisten ved Arne Jakobsen, Skive, 1968: 195.
- Gummibørsten ved M. Hornsnes, Skive, 1929: 144.
- Gummicentralen v. N. Christensen og J. Andersen, Sønderborg, 1949: 36.
- Gummi-Depotet La France, A. W. Stuhde, 1933: 25.
- Gummifabrikken Rubbertex v/ O. Quade & Søn I/S, Søllerød komm., 1952: 194, 1972: 131.
- Gummifirmaet Climax ved J. Ph. Thomsen, 1942: 147.
- Gummihuset ved M. Schmidt, Randers, 1930: 134.
- Gummitjærefabrikken Danmark ved Johannes Alenkjær, Tingsted komm., 1949: 99, 1952: 124.
- Gunax v/ Gunvar Henriksen, Frederiksberg komm., 1958: 208.
- *Gundel & Bergstrøm, Frederiksberg, 1955: 44, 199, 1973: 141.
- Gundermann's Eff. ved Jørgen Kofoed, 1965: 230.
- Gundersen, C. 1940: 95, 1955: 211, 1956: 11.
- Gundestrup Fjerkræfarm, ved Karl Rasmussen, Gundestrup, 1937: 48.
- Gundorph, V., & Co. 1935: 76, 1941: 144, 1958: 161.
- Gundsøllille og Omegns Brugsforening, Ågerup-Kirkerup komm., 1967: 195.

- Gunilla v/ Jytte Thy. Gentofte komm. 1964: 145.
- Gunnarsson, N. E. 1924: 152.
- Gupa Strandboulevarden v/ G. Petersen & Co. 1948: 167.
- Gurelli v/ Hans Jacob Knudsen. Holme Tranbjerg komm. 1966: 160. 1967: 52.
- Guro-Export, I/S, v/ Gustav Rosendahl og Svend Aage Kristensen. Helle komm. 1966: 203.
- Gurresø Hus v/ Paul E. Plum. 1967: 120.
- Gurskov, H. & Søn. 1957: 78.
- Gustafssons, J., Antikvariat og Forlag. Aarhus. 1942: 33.
- Gutenberghus-Bladene 1960: 150. 1968: 186. 1973: 58, 113.
- Gutenberghus-Forlaget. 1973: 58, 113.
- Gutenberghus Papirlager. 1924: 248
1928: 110. 1932: 254. 1939: 255. 1944: 107. 1949: 162. 1955: 93. 1957: 86. 1958: 118. 1959: 225. 1964: 95. 1967: 88. 1969: 120. 1970: 174/175. 1973: 112.
- Gutenberghus Reklame Film. 1946: 7. 1947: 113. 1948: 200. 1949: 163. 1951: 267. 1954: 144. 1955: 93. 1961: 120. 1964: 29. 1967: 88, 188. 1968: 198. 1971: 24. 1973: 112.
- Gutenberghus Reklamebureau. 1924: 248.
1929: 131. 1934: 227. 1938: 76. 1939: 5. 1941: 66. 1944: 108. 1945: 71. 1949: 163. 1954: 158. 1955: 93. 1958: 27/28. 1961: 120. 1964: 110. 1967: 88, 100, 158, 162. 1971: 116/117. 1972: 95. 1973: 112, 196.
- Guttermann, Allan. 1955: 247.
- Guttermann, I. 1917: 166. 1950: 101. 1957: 200.
- Guvano v/ I. Folmer-Larsen. Fraugde komm. 1966: 123.
- Gybergs Radio v/ fru Anita Gyberg og Magne Knudsen. 1958: 211.
- Gylden Knas ved Robert Nielsen. Frederikshavn. 1971: 155.
- Gyldenris Sko ved V. Hamburger. 1968: 130.
- Gyldne Ring, Den, v/ Ib Georg Ipsen. Roskilde. 1971: 132.
- Gyldne Støvle, Den, v/ C. Christensen. Horsens. 1946: 178.
- Gyllings Forbrugsforening. 1895: 10. 1904: 118. 1906: 120. 1907: 103. 1910: 80. 1911: 55. 1913: 48. 1914: 55. 1915: 17. 1917: 78. 1920: 20. 1921: 300. 1923: 45. 1924: 17. 1931: 17. 1934: 21. 1935: 297. 1937: 165. 1942: 34. 1945: 8. 1946: 33. 1948: 29. 1949: 52. 1952: 21. 1953: 31. 1955: 9. 1957: 91. 1958: 203. 1961: 217. 1964: 238. 1965: 159.
- Gylling, J. P., & Søn. Samsø. 1889: 294. 1890: 27. 1892: 74. 1904: 151.
- Gylling, Ove. Ballen. 1915: 192, 252.
- Gymnasiehandbogen v/ Per Billesø. 1972: 44.
- Gyrma Auto-Cykle- og Barnevognslager v/ Henry Jørgensen. Ålborg. 1960: 255.
- Gyth, Leopold, Hellerup. 1904: 55. København. 1905: 6. 1910: 289. 1929: 128, 131, 132. 1947: 120. 1960: 252, 303.
- Gærdepotet v/ Aage Jensen. Lyngby-Tårnbæk. 1969: 138.
- Gødding Brugsforening. Nørup komm. 1967: 14.
- Gødningsfabrikken Orgabio I/S v/ Kristen Jensen & Co. Jelling komm. 1963: 231.
- Gødningskontoret i Horsens ved I. H. Grabow & Co. 1921: 274. 1928: 204.
- Gøhring & Zeehring, Metalvarefabrik. Tyrsted-Uih Komm. 1948: 125.
- Gøl Sogns Sparekasse. 1889: 348. 1895: 141. 1907: 150. 1904: 157. 1911: 198. 1931: 80. 1935: 85. 1939: 33, 166. 1947: 128. 1948: 27. 1950: 207. 1964: 67, 208. 1967: 227. 1971: 81, 231.
- Gønget, F. P., & Co. Gentofte. 1939: 250. 1941: 211.
- Gøngets Vinhandels Eftf. v/ Ole Frellsen. 1972: 139.
- Gør-det-selv indkøbscenter v/ P. Størup. Frederiksberg. 1967: 247.
- Gørding: se tillige Gjörding.
- Gørding Bogtrykkeri samt Torsdags-Bladet v/ Jens Peter Krogsgaard. 1967: 71.
- Gørding Brændselsforening A. m. b. A. Bramminge. 1973: 184.
- Gørding Elektricitetsværk. 1921: 28, 77, 303. 1934: 49.
- Gørding Lokalforening under Jydsk Andels-Foderstofforening. 1928: 207. 1932: 159. 1937: 166. 1939: 112. 1941: 77. 1962: 68/69.

- Gørding og Omegns Brugsforening. 1928: 207. 1930: 88. 1935: 298. 1938: 194. 1939: 257. 1945: 130. 1948: 30. 1964: 220.
- Gørding Sparekasse, 1969: 176/177. 1973: 171.
- Gørlev blikkenslager og ventilationsforretning ved Harry Johansen og Ernst Rasmussen. Gørlev-Bakkendrup komm. 1963: 55.
- Gørlev Brugsforening. 1932: 76 jfr. 1933: 57. 1934: 66. 1937: 142. 1940: 67. 1947: 64. 1954: 112. 1955: 138. 1966: 90.
- Gørlyks, Carl, Eff. v/ Børge Møller. Frederiksborg. 1968: 49.
- Gøttrup ved H. Gøttrup og H. Müller. Frederikssund. 1973: 23/24, 53.
- Gøtz, E., & Co. 1960: 142.
- H -Byg I/S ved Geza Csuvári og Lis Sørensen. Jægerspris. 1973: 207.
- H. Cirkelhuse v/ Brdr. Lauridsen. Åskov. 1973: 227.
- H-Kaffe & The v/ H. Hennig Hansen. 1970: 45.
- H. sko v/ H. Schøneck. 1948: 117.
- H. A. F. A. ved J. Hovgaard Andreassen. Høje Tåstrup. 1932: 31. 1960: 108, 129.
- H. A. V.-sanitet, Havnegade 16, Kerteminde. 1973: 147, jfr. 65.
- H. B. A., I/S, v/ R. Bunck og H. Henriksen. 1967: 91.
- H. B. A., I/S, v/ Henriksen & Bunck. Frederiksborg. 1966: 222.
- H. B. Armatur-Import-Export-En gros v/ E. Black Jensen. Hornstrup komm. 1964: 56.
- H. C. v/ købmand Holger Christensen, købmand Holger Broge og købmand Ernst Peter Skouenborg. Vejle. 1961: 92.
- H. C. Camping v/ Jørgen Nissen. Vejle. 1973: 201.
- *H. C. Elektro v/ Aage Hansen. 1958: 256. 1969: 14. 1973: 142.
- H. C. Gulvbelægning v/ Hans Christiansen. 1964: 62.
- H. C. Kolonial v/ Nielsen & Vedstesen. Horsens. 1961: 205.
- H. C., Svendborg Støbegods ved Holger Christensen & Co. Horsens. 1960: 214.
- H. D. Kontormontering v/ R. Høgh og Dahm Jensen. Silkeborg. 1966: 138.
- H. E. Møbler v/ H. Egeberg. 1956: 198/199.
- H. G. Møbler, v/ Hansen & Guldborg. Nørresundby. 1959: 226.
- H. G.-Pels. Erling Falsvig. 1970: 44.
- H. H. Broderier v/ Hugo Hansen. Ålborg. 1966: 31.
- H. II. Elevator v/ Harri R. Hensberg. Brand. 1971: 126.
- H. H. Lamper v/ Kaufmann & Bjeldal. Gedsted-Fjelsø komm. 1967: 24.
- H. H. Metaltryk v/ Bjarne Hasselby. Frederiksborg. 1971: 132.
- HH Olie I/S v/ Vagn & Aksel Hansen. Vandrup. 1971: 215.
- H. H. Plastics v. Haagensen & Hass Andersen. 1955: 42.
- H & H Polstermøbelfabrik v/ E. Hansen & J. Hansen. Nykøbing F. 1971: 113.
- H I P v/ J. Armstrong. Frederiksborg. 1969: 171.
- H. I. S. v/ Henriques & Co. 1967: 16.
- *H. J. Auto v/ Jespersen. Herlev. 1970: 52. 1973: 136.
- H-J Import v/ Solveig Hejk Sørensen. 1971: 241.
- H. J. Lakering I/S ved Jesper Skov og Harald Hansen. Havnbjerg komm. 1969: 240.
- H og K v/ Halvor og Kent Kristensen. Kolding. 1973: 133/134.
- H. K. Inventar v/ H. Knudsen. 1968: 106
- HK Konfektion v/ Høje Kristensen. Sydthy komm. 1971: 117.
- H. K. Metalvarefabrik v/ P. Carentius og K. Olsen. Hvidovre. 1965: 77.
- H. K. Møbler v/ Hovmøller Klemmensen jr. Frederiksborg. 1968: 36.
- *H. L. Repro v/ Hugo Bjørn Hansson og Jørgen Larsen. 1972: 161. 1973: 156.
- H. L., Ventilation, I/S, v/ Knud Jacobsen og Palle Jensen. Fåborg. 1966: 87.
- H L H-Import I/S ved Hansen, Lundquist og Hansen. 1969: 246.
- H. M. Møbler v/ Hansen og Mølmark Christiansen. Dalby komm. 1965: 176.
- H M C Trans v/ Henry M. Kristensen. Randers. 1971: 85.
- H M P Antennefabrik ved Harald Møller Pedersen. Gentofte. 1971: 254.
- H. M. P.-Shoe v/ H. M. Petersen & Co. 1950: 163. 1958: 166

- HN-Grafik ved H. Nielsen. 1971: 144.
H. N.-Konfektion ved Hans-Ole Nielsen. Slagelse. 1972: 138.
H. O. K. v/ J. Langergaard. Vejle. 1962: 7.
HO-Konfektion ved Hans Otto Nielsen & Co. Gyrstinge komm. 1961: 179.
H. O. System ved Niels Nielsen. 1962: 40.
H. o. F. Maskin Co. ved E. W. Fredsgaard og K. M. Andersen. Holbæk. 1960: 194/195.
H. P. v/ Harry Petersen. Holstebro. 1946: 52.
IIP-EL ved Hans Puggaard. 1971: 244.
H. P. Sats I/S v/ H. Rasmussen og P. Grunnet. Assens. 1973: 188.
H. R.-Frimærker, I/S, v/ Brødrene Holger og Robert Bechsgaard. Frederiksberg. 1966: 93.
H. R. Radio og Ladestation ved H. Reinbacher. 1928: 24. 1940: 177.
H-R Tandteknik v/ Hejner Rasmussen. Herstederne. 1972: 169.
H. S. Bogbinderiet ved Leif Senn og Bruno Egon Wilson Hansen. Rødovre. 1971: 219.
H. S. Kedelfabrik ved Hans Sørensen og Søn. Egvad komm. 1964: 89. 1971: 81.
H. S. Produkter v/ H. E. Sørensen. Gladsaxe komm. 1957: 74.
H. S. T. I/S v/ Hans Sofus Thygesen og Hans Sofus Thygesen. Århus. 1971: 242.
H.-S.-Træ I/S ved H. Nielsen & J. Schiemer. Varde. 1971: 91.
H. T. Trading v/ H. Thorsager. Birkerød. 1968: 176.
H. V. Reklame v/ Helmer Tidemand Vangsgaard. Herlev. 1966: 176.
H & H v/ Ernst og Viggo Hansen. Jægerspris komm. 1966: 127.
H. & P. Cylinder-Service ved Svend Hansen og Holger Th. Pedersen. Esbjerg. 1961: 32.
H. & S. Sengendstyr v/ Lind og Steenberg. Randers. 1968: 122.
H. S. skabslåger I/S v/ P. Henriksen og P. Sørensen. Videbæk. 1972: 130.
Haag & Svane, slagtermestre. Gladsaxe komm. 1955: 221.
Haag, Adolf, og Søn. 1929: 134. 1936: 143.
Haagensen & Co. 1894: 105. 1896: 114. 1898: 156. 1906: 218. 1928: 24. 1939: 119. 1940: 2, 6. 1941: 145. 1942: 3.
Haagensen, Fr. 1951: 277.
Haagerup Handelsetablissement J. J. Hansen. 1900: 132.
Hågerups, Sigvald, eftf. v/ Sigurd Fischer. Roskilde. 1957: 95.
*Haahr & Co. Esbjerg. 1944: 160. 1953: 167. 1962: 85. 1965: 204. 1973: 237.
Haahr's, C., Olie-Import. Vejle. 1966: 99.
Haake, Fritz. 1972: 6.
Håndarbejdets Fremmes Udsalg i Aabenraa v/ E. Holm-Pedersen & Tove Hansen. 1973: 149.
Håndarbejdsboden, E. og O. Gundersen, Hobro. 1957: 73.
Håndværker-Byg I/S ved Christian Bendt Jepsen og Samuel Peter Quiltzau. Esbjerg. 1969: 107.
*Håndværkercentralen v/ Ib Svend Nielsen. Tårnby komm. 1961: 73, 167. 1973: 107.
Håndværkercentrum v/ A. Dahlstrøm. Glostrup. 1969: 98.
Haandværkerhuset v/ K. Hansen Balle. Ebeltoft. 1970: 243.
Haandværker-Sparekassen. Assens. 1940: 12, 32/33, 162. 1942: 240. 1945: 141. 1952: 41. 1953: 97. 1955: 40. 1958: 208. 1962: 200. 1964: 216. 1966: 147. 1967: 193. 1970: 47. 1971: 103. 1973: 69.
Hårbutik 19 v/ Jessen & Hersted. 1972: 85.
Haarby Brugsforening. 1933: 35/36. 1967: 83, 107.
Haarby Elektricitetsværk (Banke & Co.), Interessentskabet. Haarby. 1939: 30, 187. 1957: 265. 1964: 245. 1972: 36/37.
Haarby Karosserifabrik I/S v/ J. Andersen og sønner. 1960: 157. 1968: 56.
Haarby Murer- og Betonstøbeforretning v/ H. M. Hildebrandt & søn. 1965: 45, 89. 1967: 207.
Haarby Sparekasse. 1967: 207.
Hårby Sparekasse, filial af Dreslette Sparekasse. 1973: 69.
Haarby Trælasthanhandel v/ Hans Ove Holmstrup. 1969: 54.
Haarbye, Vald. Gentofte. 1941: 148. 1945: 60.
Haarbølle Trælasthanhandel ved Karl Nielsen. Fanefjord Komm. 1942: 129.
Haarlev Farvehandel v/ H. Elsvard. Vallø komm. 1966: 100.

- Haarlev Manufakturhandel ved Jul. Schou. 1904: 213.
- Haarlev Sogns Forbrugsforening. 1889: 309.
- Hårtotten v/ Knud Jensen. 1960: 148.
- Haase, P., & Søn. 1921: 160. 1923: 33. 1925: 86. 1938: 6. 1945: 70. 1946: 113. 1949: 180. 1952: 10. 1954: 106. 1956: 170. 1958: 146. 1959: 198. 1964: 72. 1968: 127. 1973: 108.
- Haastrup, Elias (Svendborg kafferisteri). Svendborg. 1966: 75.
- Haastrup, Johann, & Søn. 1925: 29. 1935: 55/56. 1962: 40, 188.
- Habecca I/S v/ B. Harpsøe og Heilberg. 1973: 175.
- Habei Handels- og ingeniørfirma v/ ingeniør Jens Otto Holm. Tønder. 1966: 118.
- Habenicht, Joh. Horsens. 1932: 245. 1942: 136, 245.
- Habitus, F. Brylle. 1970: 152.
- Hacima ved Hansen og Madsen. Horsens 1949: 67.
- Hacke & Søn. Roskilde. 1938: 78/79. 1967: 156.
- Hacu-Elektro v. C. Krusell. 1958: 171.
- Hadjberg Brugsforening. 1914: 128. 1917: 266. 1930: 87. 1952: 126, 210, 246. 1963: 86.
- Haderslev Amts Grønmelsfabrik. Hammellev komm. 1965: 92/93.
- Haderslev Automobilcentral ved C. M. Hansens Eftfl. Niels Knudsen. 1925: 277. 1929: 287.
- Haderslev Auto-Service v/ H. G. Rewitz. 1972: 254.
- Haderslev Bådudlejning ved Flemming Høj. Vojens. 1972: 89.
- Haderslev Battericentral v/ Lind og Graasbøll. 1966: 219.
- Haderslev Bilspedition v/ Henrik G. Tønnes. 1961: 86.
- Haderslev bomuldsvæveri i/s v/ Brdr. Hansen. 1952: 237. 1953: 204.
- Haderslev Cyklelager ved H. Hagedorn. 1956: 168.
- Haderslev Dentallaboratorium v/ Find Eli Hansen. 1964: 203.
- Haderslev Elektro v/ Kjeld Johan Skølt. Gadeberg. 1968: 204.
- Haderslev Fjernvarmecesentral A. m. b. A. 1959: 178. 1970: 98.
- Haderslev Flyveselskab I/S ved Bent Schrøder med flere. 1971: 11.
- Haderslev Forniklingsanstalt v/ Lageri & Hansen. 1946: 181, 214.
- Haderslev Godsterminal. A. m. b. A. 1971: 140.
- Haderslev Gulvbelægning v/ Hans Nielsen. 1957: 125.
- Haderslev Ill- og Gasdepot I/S v/ J. Frilund og E. Tiufkær. Haderslev. 1971: 190.
- Haderslev Iscream-Fabrik ved Oscar Johannes Frydendal og Johannes Andersen. Hjort. 1949: 56. 1962: 77.
- *Haderslev Kaffe Risteri v/ Johan Petersen. 1946: 109, 144. 1973: 126.
- Haderslev Karosserifabrik ved Birkedal og Skov. 1949: 174.
- Haderslev Korn- og Kommissionsforretning ved E. Nissen. 1946: 128. 1954: 159.
- Haderslev Køleanlæg Service ved H. N. Kyhn. 1945: 25.
- Haderslev Køleservice v/ Johannes Jensen. 1973: 227.
- Haderslev Mineralvandsfabrik ved Søren Damkjær. 1942: 62.
- Haderslev Motorcompagni's eftf. v/ H. A. Christensen. 1971: 195.
- Haderslev Møbelfabrik og Maskinsnedkeri v/ B. Møller. 1954: 186.
- Haderslev Olie-Kaminer v/ H. Larsen. 1957: 146.
- Haderslev Oplands El-Forsyning. Astrup komm. 1970: 21/22. 1971: 42.
- Haderslev Ostelager v/ Inger Marie Møller. 1950: 226.
- Haderslev Planteskole ved J. Vestergaard Larsen. 1958: 210.
- Haderslev Reservodelslager v/ H. Brødsgaard. 1972: 4.
- Haderslev Special-Optik ved Knud Fischer. 1952: 11.
- Haderslev Stiftstidende v. J. Wind. 1935: 173.
- Haderslev Sækkelager ved Christian Duus. 1938: 251.
- Haderslev-Toftlund Margarine, Toftlund, ved Peter Berg. 1929: 259.
- Haderslev Traktor Service v/ Carl August Jensen. 1971: 195.
- Haderslev Tri-Renseri, ved Erik Kjellerup. 1953: 84.

- Haderslev Trælsthandel, Martin Kjeldgaard. 1920: 156.
- Haderslev Typehusindustri v/ Chr. Jessen & Søn. 1968: 90.
- Haderslev Tømmergaard ved E. Jørgensen. 1972: 37.
- Haderslev Vesteramts Mejeriselskab, andelsselskab. Øster Lindet komm. 1964: 151/152.
- Haderup Andelskasse. 1968: 78/79, 137, 182.
- Hadsten El-Service v/ Flemming M. Sørensen. 1970: 122.
- Hadsten Fællesforening. Vitten-Haldum-Hadsten komm. 1960: 165. 1973: 16.
- Hadsten Karosseri-Service v/ A. Keil og P. E. Sørensen. 1967: 220.
- Hadsten Kjølefabrik, I/S, v/ Alfred Kr. Jensen og Jørgen Jensen. Galtens-Visings komm. 1966: 23.
- Hadsten Motorcompagni v/ Frode Brøgger Andersen & co. 1963: 173, 212. 1964: 42.
- Hadsten Olieforening. 1973: 24.
- Hadsund Bogtrykkeri ved Carl Rasmussen og Kirstine Rasmussen. 1940: 142.
- Hadsund Cementstøberi ved Th. Hollesen & Co. 1918: 222.
- Hadsund Cementvarefabrik ved Murermeister J. C. Laursen & Co. 1924: 204.
- Hadsund Cementvarefabrik, Interessentskabet. 1924: 94. 1939: 149. 1940: 83.
- Hadsund Ejendomskontor ved Otto Zander. 1956: 108, 241.
- Hadsund Fiskerøgeri ved Marius Haverslev. 1922: 209 jvf. 1923: 96.
- Hadsund Olie Import v/ Helge Jensen. 1966: 111.
- Hadsund og Omegns Brugsforening. 1915: 320. 1920: 64. 1921: 146. 1924: 39. 1925: 67. 1926: 58. 1930: 108. 1933: 63. 1942: 55. 1950: 89. 1952: 104. 1953: 70. 1957: 114. 1959: 125. 1961: 95. 1962: 104. 1965: 51. 1967: 52, 110.
- Hadsund og Omegns Grovvarforening. 1969: 168.
- Hadsund og Omegns Sparekasse. 1972: 148.
- Hadsund Stenhuggeri. Chr. Bomholt. 1956: 72.
- Hadsund Traktorlager I/S v/ N. og H. Westergaard. 1970: 82.
- Hadsund Vulkanisering og Autoservice v/ Jespersen & Banegaard. 1959: 49.
- Hadsund Ægekspert ved J. C. Jensen. 1924: 115.
- Hafi etiketter v/ Arne Haustad og Knud Frie. Gladsaxe. 1973: 196.
- Hafida v/ Tanno Saarinen. Glostrup. 1972: 238.
- Hafnia Frimærker v. Jørgen Karnøe. 1970: 31.
- *Hafnia Maskin- & Værktøjsfabrik ved J. K. Johansen. 1963: 135. 1973: 168.
- Hafnia-Trykkeriet ved Valdemar Voss. Aarhus. 1950: 70.
- Hagelskjær's, Nybo, tømmerhandel Eftf., Ikast, ved P. J. Madsen & K. Skotte Møller. 1957: 31.
- Hagemann Offset. Brøndbyerne. 1970: 54.
- *Hagen International I/S. 1967: 216. 1973: 4.
- Hagen Møbler I/S. 1967: 216.
- Hagen, F. J. Frederiksberg Komm. 1943: 117.
- Hagensen, Louise, & Co., I/S. Frederiksberg. 1942: 215. 1973: 233.
- Hagenør Teglværk. Taulov Sogn. 1903: 155. 1906: 215. 1921: 278.
- Hagersø v/ H. Grydholdt Sørensen, Åbyhøj. 1965: 113.
- Hagra H. Gundelach Rannes. 1942: 212.
- Hagstrøm Symaskiner. Hillerød. 1958: 57.
- Hagur v/ H. Gruschwitz. Christiansfeld komm. 1956: 81.
- Hahn, Holstebro. 1960: 195.
- Hahn, Lauritz C., & Søn. Bindslev komm. 1961: 99. 1970: 26. 1973: 70.
- Hahns, J. S., Enke. 1889: 2. 1898: 15. 1914: 4, 279. 1918: 311. 1919: 66. 1933: 53. 1940: 3. 1946: 58. 1947: 181. 1949: 163. 1951: 4. 1961: 52. 1962: 143. 1966: 217.
- Hahns, Poul, Eftf. Frederiksberg. 1960: 265.
- Hair ved Peter Olsen og Birger Klentz. 1970: 108.
- Hair Shop v/ Jørn G. Østner. 1970: 229.
- Haki-Pres v/ Nielsen & Pedersen. Ålborg. 1971: 27.
- Hakki & Hansen, I/S. 1973: 251.
- Hako, Farveri & Renseri v/ P. Porsmose Christensen og Lars Porsmose Christensen. Århus. 1961: 80.

- Hako Industrilakeri v. Arne Knud Olsen. 1962: 139.
- *Haku-Kioskerne. 1957: 244/245. 1968: 101. 1969: 125. 1972: 90. 1973: 86.
- Halberg & Germundsson. 1945: 82. 1964: 250.
- *Halby & Schelderups 2. Eftf. 1957: 126. 1965: 135. 1973: 15.
- Hald, K. Frausing. Mundelstrup. 1966: 151.
- Hald Brugsforening. 1941: 13. 1942: 36. 1943: 17. 1945: 164. 1946: 212. 1949: 35. 1950: 15. 1961: 42, 50/51. 1972: 50/51.
- *Hald Sparekasse. 1970: 121, 155/156. 1971: 143. 1972: 63, 166. 1973: 219.
- Halds bogbinderi v/ M. N. Hald og søn. Randers. 1952: 44.
- Halds, Preben, Bådeforretning. Tårnby Komm. 1970: 141.
- Hald-Christensen, Axel. Randers. 1967: 69.
- Haldrup Brugsforening. 1927: 180. 1931: 16. 1935: 169. 1949: 34.
- Haldsas, v/ W. Hald. Herstederne. 1972: 49.
- Haldum Brugsforening. 1927: 239. 1936: 93. 1939: 110. 1941: 54. 1945: 89. 1948: 73. 1959: 131. 1965: 115/116.
- Halgrens, Th., 3. eftf. 1961: 57.
- Halkiers, Jørgen, Boghandel. 1944: 135. 1964: 85.
- Hall & Co's Eftf., Indehaver Kai Sørensen. 1970: 207.
- Hall & Rytz. Gladsaxe. 1969: 54.
- *Hall, Bjarnar, & Co. 1927: 97. 1928: 2, 126, 168. 1973: 224.
- Hall, Herbert Christian. 1953: 146. 1962: 90.
- Hallars ved E. Larsen & Co. 1918: 287. 1930: 36.
- Hallas, C., Gentofte. 1966: 187.
- Halle & Berg. Århus. 1970: 103.
- *Halle & Boserup. Odense. 1950: 32. 1969: 138. 1972: 165.
- Hallgren's Eftf., P. E. Lerdrup Olsen. 1951: 56.
- Halling Brugsforening pr. Boulstrup. 1937: 212. 1938: 66. 1941: 236. 1942: 244. 1946: 17, 194. 1949: 207. 1953: 19. 1954: 20. 1956: 39. 1958: 30. 1960: 46. 1962: 109. 1966: 227. 1968: 81.
- Halling Brugsforening. Søby-Skader-Halling koinin. 1967: 30.
- Hallum og Omegns Brugsforening. 1919: 162. 1959: 35. 1973: 182.
- Hallund Brugsforening. 1924: 231.
- Hallundbæk Brugsforening. 1918: 158. 1957: 17.
- Halmtorvets Støbegods Lager ved Johan D. Rasinussen. 1956: 150.
- Halmøs, H. Eftf. 1941: 85.
- Hals Andelsfisk. 1957: 222. 1972: 167.
- Hals autoværksted v/ brdr. N. & C. Madssen. 1967: 250.
- Hals Barre Fillet-Factory Espa, v/ Nøjman Esphavn, Hals. 1965: 168, 233.
- Hals Brugsforening. 1911: 113. 1929: 141. 1930: 276. 1950: 69. 1966: 60.
- Hals Mosebrug, I/S, v/ købmand Knud Børge Poulsen, Hals, og fhv. gårdejer Carl Mecklenburg von Undall, V. Hassing. 1956: 265. 1966: 53, 109.
- Hals Sogns Spare- og Laanekasse. 1889: 185. 1893: 105. 1896: 73. 1907: 42. 1909: 213. 1917: 261. 1924: 158. 1926: 100/101. 1932: 195/196. 1939: 33, 166, 210. 1944: 8. 1947: 17. 1948: 190. 1951: 41. 1953: 214. 1959: 46. 1962: 252. 1966: 204. 1967: 81. 1968: 218. 1969: 183. 1970: 270.
- Halskov Herremagasin ved Aage M. Jørgensen. Korsør. 1925: 7.
- Halskov Materialhandel ved Jens Sødring. Korsør. 1931: 253.
- Halskov Sparekasse, Filial af Sparekassen For Korsør Og Omegn. 1955: 223. 1956: 92.
- Halskov Sparekasse. 1968: 106.
- Halskov Ure og Optik ved Jørgen Nielsen. Korsør. 1954: 80.
- Halsnæs Bogtrykkeri v/ Ellen Jensen, Frederiksværk. 1973: 117.
- Halsnæs Drivhuse ved I. M. Møller. Hundested. 1973: 178.
- Halsnæs Posten v/ Ellen Jensen, Frederiksværk. 1973: 117.
- van Ham, Rijke, Ltd., Scandinavian branch, Copenhagen v/ Poul Johansen. 1950: 198.
- Hamag Maskin- og Pumpefabrik, indehaver Claus Møller. Åbenrå. 1962: 33. 1970: 121.
- Hamburger's, Paul, Eftf. 1962: 203.

- Hamer, Georg, I/S. Ensted komm. 1969: 198.
- Hamlet Print v/ Edith Kronholm. Helsingør. 1964: 206.
- Hamlet Sejl, I/S, v/ H. Schachtschabel & M. Mathiesen. Helsingør. 1966: 109.
- Hammeken, O. 1954: 17.
- Hammel Autolakereri v/ Egon Sørensen. 1968: 107.
- Hammel Autoopretning v/ Erik Kjeldsen. 1972: 67.
- *Hammel Boghandel v/ Knud Erik Skov. 1953: 143. 1973: 7.
- Hammel ny trælast v/ Ths. Bækgaard. 1969: 97.
- Hammel og Omegns Brugsforening. 1937: 165. 1938: 15, 299. 1939: 236. 1942: 78. 1943: 268. 1948: 29, 209. 1952: 59. 1956: 39. 1957: 34. 1961: 38. 1967: 63.
- Hammel Stenhuggeri, I/S, v/ A. W. Jensen og Knud Lindek. Hammel, Hammel-Voldby-Søby komm. 1964: 107.
- Hammelev Savværk v/ Louis Honoré. 1959: 234.
- Hammer og Damsgaard. Østerbølle komm. 1954: 109.
- Hammer & Nilsson. Haderslev. 1946: 36.
- *Hammer, Aage, Tømmerhandel. Taarnby. 1926: 121. 1973: 39.
- Hammers, V., Eftf. 1938: 176.
- Hammerich's, Asger, Eftf. v/ Poul Lund. 1946: 94.
- Hammerschmidts Kliché Fabrikker, I/S Aarhus. 1949: 137. 1952: 8. 1968: 140. 1971: 67.
- Hammerschmidts, A., Eftf. - Århus Gravør Industri v/ Sigurd Nielsen. 1971: 215.
- Hammershøj Andelsmejeri. Vorning-Kvorning-Hammershøj komm. 1953: 62.
- Hammershøj Bogtrykkeri v/ Erik Hansen. Varning—Kvorning—Hammershøj kommune. 1957: 148.
- Hammershøj og Omegns Centralforening. Vorning-Kvorning-Hammershøj komm. 1963: 202.
- Hammerum v/ H. Jensen & søn. Nørresundby. 1970: 88.
- Hammerum Blikkenslagerforretning ved Jørgen Nybo & Eigil Nielsen. Gellerup komm. 1954: 57.
- Hammerum Brugsforening. Gjellerup komm. 1967: 104. 1968: 12.
- Hammerum Herreds Andels Grovvarerforening. Herning. 1971: 258. 1972: 15.
- *Hammerum Herreds Spare- og Laanekasse. Herning. 1889: 231. 1890: 107. 1891: 85. 1896: 158. 1900: 137, 170. 1901: 173, 189. 1904: 201. 1905: 220. 1912: 206. 1914: 212. 1915: 152. 1921: 129. 1924: 263. 1927: 68/69, 200. 1929: 285. 1933: 187, 235. 1934: 149, 248. 1938: 112. 1939: 196. 1940: 126. 1941: 32. 1942: 180. 1943: 108. 1944: 101. 1951: 221. 1953: 211, 214. 1956: 196. 1958: 139. 1959: 127. 1963: 115. 1964: 142, 226/227. 1965: 153. 1966: 123. 1968: 182. 1970: 254. 1971: 147/148. 1972: 123, 200. 1973: 50.
- Hammerum Herreds Spare- og Laanekasse. Herning. 1973: 46.
- Hammerum ny Trælasthandel ved Ths. Bækgaard. Herning. 1970: 194.
- Hammerum Plysskæreri ved Carl O. Knudsen & Co. Gjellerup komm. 1968: 64.
- Hammerum Trikotage v/ V. Dan-Weibel. 1956: 211.
- Hammerum Uldvarer ved. A. Christensen. 1937: 93. 1947: 178.
- Hammerum & Larsen I/S. Herning. 1971: 29.
- *Hammerums, Chr. L., Sønner. Tullebølle. 1938: 58. 1949: 30. 1973: 223.
- Hammerums, Chr. L., Sønners Eftf. v/ Kr. S. Hammerum og Taisto Hammerum. Tranekær. 1973: 223.
- Hamo v/ Haaerslev & Moslund. Kolding. 1973: 198.
- Hampen Savværk v/ Christensen og Holm Nr. Snede komm. 1955: 97.
- Hampton's, V. F., Eftf. Frederiksberg. 1967: 17.
- Hamre, I. L. Aalborg. 1930: 252, 275. 1935: 166. 1952: 78.
- Hanu Børnekonfektion v/ Hanne Urban Munk. Silkeborg. 1968: 160.
- Han-Herreders Sparekasse. Fjerritslev. 1905: 215. 1910: 275. 1911: 278. 1918: 299. 1921: 221. 1922: 62. 1923: 122. 1924: 137. 1931: 170. 1932: 129. 1934:

- 17, 191. 1939: 36. 1944: 147. 1945: 38/39 (2 Anm.). 1947: 34, 201. 1949: 169. 1952: 160. 1957: 76. 1958: 193. 1963: 80. 1964: 174. 1965: 232. 1967: 24, 141. 1970: 90. 1971: 156/157. 1972: 176.
- Hanbjerg og Omegns Brugsforening. 1917: 267. 1921: 304. 1925: 46, 273. 1926: 254. 1927: 220. 1929: 20. 1932: 270. 1933: 259. 1935: 41. 1946: 127. 1968: 157. 1972: 124.
- Hancke, John D. Tikøb komm. 1963: 89.
- Hanckes/ Eftf. v/ Grethe Lystager. 1965: 39.
- Handa Spillekort ved Helge Hansen. 1971: 163.
- Handelsfirmaet Poul Brix. 1947: 114.
- Handelsfirmaet Poul Bundgaard og Henning Vindfeld Jensen. Gentofte. 1972: 217.
- Handelsfirmaet Børka ved Poul Børre Rasmussen. 1943: 24. 1944: 199. 1945: 109.
- Handelsfirmaet Dansk Elita Bisquits v/ Thomas Jensen, Rødovre. 1968: 87.
- Handelsfirmaet Draco ved R. Fischer-Nielsen. Gentofte. 1972: 210.
- Handelsfirmaet Dorte Hebgén. 1965: 39.
- Handelsfirmaet H. C. Gamél. 1947: 112.
- Handelsfirmaet Hatole import-export v/ H. E. Larsen. Tårnby. 1968: 93.
- Handelsfirmaet Hævei ved Harald Veie. Rudkøbing. 1936: 221.
- Handelsfirmaet-Impex v/ fru Johanne Søndergaard. 1968: 213.
- Handelsfirma Den jydské Rosenpark. Ålcstrup komm. 1968: 177.
- Handelsfirma P. A. Klinge's efterfølger. 1954: 10.
- Handelsfirmaet Merkur v/ Th. E. Hansen. Aarhus. 1947: 78. 1952: 82. 1953: 46, 258.
- Handelsfirmaet O. H. Mortensen og C. E. Pedersen. 1955: 182.
- Handelsfirma B. Plass Nielsen. 1966: 66.
- Handelsfirmaet Nordisk Dencobb ved Gilbert Nielsen. Herlev. 1961: 46.
- Handelsfirmaet Omnia v/ P. Landorph. 1973: 59.
- Handelsfirmaet Telmo v/ Carl Erik Lund. Frederiksberg. 1969: 216.
- Handelsfirmaet Thomhav. Frederiksberg komm. 1959: 161.
- Handelsgartner August Allesch. Løgstør. 1950: 207.
- Handelshuset Activ v/ E. J. Løvstrand. Ballerup-Måløv. 1972: 19.
- Handelshuset Atlas ved Johannes Nielsen. Horsens. 1931: 262.
- Handelshuset Atlas ved Olesen. Odense. 1931: 235.
- Handelshuset Gjerfa ved A. H. Gjerløff. Lyngby-Tårnbæk. 1969: 189.
- Handelshuset Vilhelm Hansens Eftf. 1926: 135. 1936: 171. 1941: 123, 208. 1952: 242. 1954: 106, 163. 1956: 136. 1958: 191. 1962: 175. 1970: 10.
- Handelshuset J. K. Slagelse v/ J. Chr. Krogh. 1955: 82.
- Handelshuset Multiplex ved Olaf Langdal. 1937: 196.
- Handelshuset Nordlandia v/ B. Olesen og R. M. Torpenhov. Højelse komm. 1969: 24.
- *Handelshuset Nordvest v/ Alfred Møller. Frederiksberg. 1949: 96. 1973: 43.
- Handelshuset Westa v/ Johs. Hansen. Slagelse. 1943: 53.
- Handelskommanditselskabet af 3/12-71. Silkeborg. 1972: 75.
- Handelskompagniet - Lyngby v/ L. og L. Rømern. 1969: 224.
- *Handelskompagniet Omnia (Tekstil & Isenkram en gros) v/ Hans Fr. Madsen. 1946: 201. 1947: 26. 1973: 59.
- Handelskompagniet Sempernova v/ Regner Andersen & Co. Frederiksberg. 1949: 96. 1954: 100. 1958: 86. 1962: 102.
- Handelsselskabet Arbor ved I. A. Holm. Haslev-Frerslev Komm. 1946: 171.
- Handelsselskabet Bevo I/S v/ Klaus Engelbrecht, Jacob Engelbrecht, Jesper Engelbrecht. Vordingborg. 1968: 194.
- Handelsselskabet Frigos. Odense 1968: 96/97, 133. 1969: 89, 173. 1971: 83.
- Handelsselskabet Hygæa ved K. Kristensen-Elsøe og S. Kristensen-Elsøe. Aalborg. 1948: 25.
- Handelsselskabet Kolgros. Odense. 1971: 149/150, 255. 1972: 94.
- Handelsselskabet Pahlá ved Hartvig Larsen og Palle Pallesen. Ballerup-Måløv komm. 1963: 27.
- Handelsselskabet »Vacuum« v. H. C. Nielsen & J. Juell-Berg. Risskov. 1952: 149.
- Handelsstandens Oplysningsbureau ved E. Nielsen. Aarhus. 1930: 85, jfr. 109/110. 1935: 296.
- *Handelstrykkeriet v/ Frode Jensen. 1969: 125. 1973: 21.

- Handelstrykkeriet, I/S, v/ Verner Lund Sørensen og Thorvald Kjær Christensen. Aarhus. 1948: 209.
- Handelstrykkeriet ved Andr. H. Andreasen. Aarhus. 1934: 243. 1948: 209.
- Handels-Trykkeriet ved Børge Birch. Randers. 1953: 21.
- Handels-Trykkeriet v. Johansen & Søn. Aalborg. 1945: 113. 1952: 78.
- Handels- og Financieringsfirmaet af 15. december 1965 v/ C. Skov. 1967: 154.
- Handels- og importfirmaet Danica v/ G. Christensen og G. Molin. 1965: 152.
- Handels- og importfirmaet Westergren. Ålborg. 1966: 116.
- Handels- og Industrifirmaet Minerva v. Jørgen Hastrup. Frederiksberg. 1952: 146.
- Handels og industrifirmaet Odense Canning Factory v/ H. Handwerk Jensen. 1957: 14. 1967: 252.
- Handels og Industri Forlaget. 1973: 125.
- Handels- og Industriselskabet Panco v/ P. Andersen & Co. 1952: 198. 1953: 34.
- Handels- og ingeniørfirma Schmidt og Wiium-Andersen. Frederiksberg. 1965: 214.
- Handelsvidenskabelig Boghandel (HVB) v/ Handelshøjskolen i Århus. 1967: 148.
- Handest. Jens. & Sønner. Thisted. 1969: 101. 1973: 27.
- Handlende Carl Georg Petersen. Kolding. 1963: 16.
- Handskesfabrikken Ganta v/ Alex Brinkløv. 1963: 206.
- Handskesfabrikken Metro ved Kield Christensen. 1945: 3
- Handskesfabrikken Solid v/ Wald & Co. 1955: 33.
- Handy House v/ Ole Egemar. Sct. Peders landsogn. 1970: 9.
- *Handy Transportvogne v/ H. Halkjær. Kolding. 1967: 118. 1973: 213.
- Handy Værktøj en gros v/ E. Kr. Hansen. 1949: 162.
- Handefeld-Møller. A. Aalborg. 1946: 175.
- Handefeld-Møller, A., Skalborg Tømmerhandel. Hassersis komm. 1946: 175. 1967: 40.
- Handgaard, N. P., Bog- & Papirhandel. Frederikshavn. 1916: 60.
- Handherred Special Optik v/ Johs. Olesen. Ø. Svenstrup komm. 1962: 108.
- Hanidan v/ P. Hånghøj. Hassersis komm. 1959: 231.
- Hanilamp ved L. A. Nielsen, O. S. Nielsen og H. P. B. Hansen. 1973: 6/7.
- Hanitex v/ Hansen & Nissen. Horsens. 1964: 127.
- Han Mark v/ Würtz-Jørgensen. 1972: 88.
- Hannibal & Damgaard. Slagelse. 1951: 83
- Hannil & Wichmann Reklamebureau, I/S. Frederiksberg. 1965: 139. 1967: 194.
- Hans og Grete, børne- & babyudstyr v/ Erna Villesen. 1958: 31.
- Hans og Grete Keramik ved Lars Syberg. Høj-Taastrup Komm. 1935: 160/161.
- Hans og Trine v/ A. P. Mors. Vejle. 1970: 12.
- Hansa ved H. J. Andersen. Kolding. 1930: 261.
- Hansa v/ Ruth Andersen og Marie Christensen. Holstebro. 1973: 117/118.
- Hansa ved Rasmus Peter Rasmussen. Allesø - Næsbyhovedbroby komm. 1950: 220.
- Hansana ved Ingrid Hansen. Sønderborg. 1965: 225.
- Hansen & Andersens Sølvsmedie. 1917: 53. 1935: 101. 1947: 7. 1952: 118.
- Hansen-Piil & Brokholm. Slagelse. 1939: 54. 1948: 171. 1952: 258.
- Hansen & Christensen. Aarhus. 1937: 121. 1950: 13.
- Hansen & Christensen. Radsted komm. 1963: 31.
- Hansen & Christensen ved Leif Hansen Ramsø. 1972: 233. 1973: 57.
- Hansen & Christiansen. Vordingborg. 1962: 113.
- Hansen og Christensen, maskinværksted. Fåborg. 1965: 103.
- Hansen & Co. 1903: 197. 232. 1914: 103. 1935: 263. 1948: 183. 1959: 204. 1967: 12, 122, 143, 156.
- Hansen & Co. Kolding. 1889: 234.
- Hansen og Co.s Eftflg. ved Batzi aff. Haderslev. 1961: 15.
- *Hansen og Egholm. 1946: 166. 1973: 37.
- Hansen & Erichsen. 1924: 84. 1955: 85.
- Hansen & Feldtmose. Aalborg. 1953: 41. 1963: 223.
- Hansen & Foldberg. Risskov. 1968: 194.
- Hansen & Fredsgaard. Holbæk Kommune. 1944: 62/63. 1955: 258.
- Hansen og Grabe. Esbjerg. 1955: 245. 1956: 33. 1966: 35.

- Hansen & Graversen, Murermestre, Frederiksborg Slotssogns komm. 1964: 122/123.
- Hansen og Grønnemose. Odense. 1964: 56.
- Hansen & Gustavsen. Farum. 1969: 159.
- *Hansen & Hansen. Nyborg. 1936: 178. 1938: 10. 1962: 52. 1973: 191.
- Hansen & Hansen ved Svend og Kaj Hansen. Nørresundby. 1950: 207.
- Hansen og Hedegaard. Skovbo komm. 1967: 193. 1968: 130.
- Hansen & Henriksen, Heilmann & Sørensens Efterf. Svendborg. 1913: 266. 1949: 153. 1967: 205.
- Hansen og Hjortlund. Hatting-Torsted komm. 1958: 149. 1969: 174.
- Hansen & Hundebøl. Ølgod. 1973: 221.
- Hansen & Jensen. Åbybro. 1971: 237.
- Hansen & Jensen. Frederikshavn. 1946: 48.
- Hansen & Jensen, Hørve St. 1918: 217. 1920: 56.
- Hansen og Jensen, I/S. Nymølle Brødfabrik. Roskilde. 1928: 235.
- Hansen og Jensen. Ringsted. 1973: 88.
- Hansen & Jensen, Møbel- og Stelfabrik. Aarhus. 1933: 207. 1943: 14.
- Hansen og Jensen spedition. Herstederne. 1971: 232.
- Hansen & Jørgensen. Torslunde-Ishøj komm. 1967: 245.
- Hansen og Kamph, blomster en gros. Himmelev komm. 1967: 161.
- Hansen & Klein. Ballerup-Måløv komm. 1967: 234. 1969: 100. 1970: 271.
- Hansen og Kristiansen I/S. Grindsted komm. 1969: 149.
- Hansen & Külsholm. Odense. 1971: 55.
- Hansen & Larsen. Esbjerg. 1949: 86. 1956: 86.
- Hansen og Larsen Møbelfabrik. Horne komm. 1969: 193.
- *Hansen og Larsen. Hvidovre. 1963: 129. 1973: 186.
- Hansen og Larsen. Maribo. 1934: 42. lev komm. 1958: 147.
- Hansen & Lauridsen. Lyngby-Tårnbæk. 1971: 146.
- Hansen & Lund. Århus. 1956: 244. 1967: 9.
- Hansen & Lundqvist. Herstederne. 1973: 60.
- Hansen & Lyngbye's 2. Eftf. Dørgreb- og Metalvarefabrik. 1958: 88.
- Hansen & Nielsen. 1956: 94, 110.
- Hansen og Nielsen, Farve- og Tapethandel. Nakskov. 1925: 11. 1959: 125. 1969: 17.
- *Hansen & Nielsen. Viborg. 1947: 75. 1966: 107. 1973: 172.
- Hansen & Nielsen, Inventar- og Bygnings-snedkeri K/S. Viborg. 1973: 172, 180.
- Hansen & Nielsens Smede- og Maskinværksted. Holbæk. 1961: 72.
- Hansen & Linde Nielsen. Ålborg. 1968: 28.
- Hansen & Nissen. Horsens. 1953: 90.
- Hansen & Olsen. Birkede. 1913: 294. 1914: 43. 1917: 285.
- Hansen og Olsens Metalsliberi. 1972: 170.
- Hansen & Olsen, møbelfabrik. Brabrand. 1960: 259. 1964: 224.
- Hansen & Orthmann Sørensen v/ A. G. Hansen og O. P. Sørensen. Frederikshavn. 1946: 139, jfr. 66.
- Hansen & Quvang. Hinnerup. 1946: 178.
- *Hansen & Rasmussen, maskinfabrik. St. Magleby komm. 1962: 248. 1973: 40.
- Hansen & Rasmussen, Murermestre. Vejle komm. 1970: 226. 1971: 114.
- Hansen & Risenby, I/S. 1973: 3.
- Hansen & Schädler, I/S. 1973: 21.
- Hansen & Solbjerg. 1950: 181.
- Hansen & Søn. Horsens. 1937: 185.
- Hansen & Sørensen Møbler. Ballerup-Måløv. 1967: 4.
- Hansen & Thomsen, I/S. Silkeborg. 1970: 6.
- Hansen & Veit. Aabenraa. 1922: 217. 1927: 147. 1931: 178. 1933: 74. 1941: 239. 1966: 155.
- Hansen og Winther. Horsens. 1948: 88.
- Hansen & Winther's Maskinsætter. 1950: 123. 1964: 137. 1973: 200.
- Hansen, Aage og Bent, Murer- & Entreprenørfirma I/S. 1971: 133.
- Hansen, Aa., & M. Baage. Smedeværksted. Tårnby komm. 1963: 136.
- Hansen, Aage, og Egon Fischer Sørensen. Århus. 1973: 105.
- Hansen, A. Torslunde-Ishøj. 1972: 241.
- Hansen, A. Frederiksberg. 1936: 10. 1937: 7. 1957: 89/90.
- Hansen, A., & Co. Fredericia. 1920: 177. 1923: 225.
- Hansen, A., & Søn. 1934: 155. 1940: 222.
- Hansen, A., & Søn. Varde. 1935: 298. 1936: 71. 1944: 75.

- *Hansen, A. Edm. 1935: 234. 1937: 94. 1941: 124. 1953: 77. 1954: 15. 1961: 200. 1964: 241. 1965: 151. 1973: 4.
- Hansen, A. F. & Co. 1945: 57. 1972: 239. 1973: 15.
- Hansen, A. Falbe, & Co. 1918: 113. 1919: 316.
- Hansen, A. L., og Søn. 1918: 233. 1926: 91. 1944: 137.
- Hansen, Aage, og Co. 1957: 31.
- Hansen, Adam Wilhelm. 1906: 54. 1925: 232.
- Hansen, Adolf Andreas. Nyborg. 1912: 224.
- Hansen, Aksel, & Co., Aarhusfilial. 1944: 112.
- Hansen, Aksel, & Søn, Røjle. Vejby-Strib komm. 1967: 220.
- Hansen, Aksel, & Søn. Svendborg. 1953: 221. 1961: 136.
- Hansen, Albert, & Sønner. Sengeløse komm. 1959: 193, 272. 1968: 46.
- Hansen, Allan C. Nykøbing F., 1960: 234. 1966: 100.
- Hansen, Anders og Søn. Viborg. 1941: 11. 1966: 75.
- Hansen, Anders, og Sønner. Ribe. 1962: 167. 1964: 17.
- Hansen, André, & Sønner. Silkeborg. 1964: 94.
- Hansen, Anna, & Co. 1921: 160. 1933: 243.
- Hansen, Arne, & T. Dahm Hansen, Malermestre. 1970: 81.
- Hansen, Arthur. Randers. 1956: 128.
- Hansen, Asmus, indchaver Peter Sørensens Enkes Eftfg. Johannes Dirks. Haderslev. 1949: 68.
- Hansen, Aug. Vejle. 1954: 157. 1959: 250/251.
- Hansen, August, Sko, indchaver Arnold Nikolaj Hansen og Henning Høgh Hansen. Esbjerg. 1972: 178.
- Hansen, Aug., & Søn. Viskinge - Avnsø Komm. 1936: 154. 1960: 265.
- Hansen, B., & A. Jensen, I/S. 1958: 212. 1965: 103.
- Hansen, B. Blum. 1949: 181.
- Hansen, Bannebjerg, og Schnoor. Frederiksborg slotssogns komm. 1966: 38.
- Hansen, Bannebjerg, og Schnoor. Hvidovre. 1965: 228.
- Hansen, Birthe Martens. Gundsø. 1971: 206.
- Hansen, Bohn, v/ K. Bohn Hansen og P. Fussing. Rødby. 1970: 72.
- Hansen, Borella & Co. Hillerød. 1922: 80. 1959: 229. 1968: 91.
- Hansen, Bøgebjerg & Koch. Rødovre. 1966: 79.
- Hansen, Børge. 1962: 256.
- Hansen, Børge, Værktøj & Maskinfabrik. Rødovre komm. 1971: 65, 90.
- Hansen, C., & Søn. 1965: 27.
- Hansen, C., og Søn. Roskilde. 1952: 129, 186. 1958: 140, 236.
- Hansen, C. F., & Co. 1942: 146. 1943: 206. 1969: 25.
- Hansen, I/S C. F., & Søn, Broager komm. 1964: 47.
- Hansen, C. Grube, & Søn. Skælskør. 1955: 134.
- Hansen, C. Kern. Hillerød. 1954: 225. 1955: 61, 91.
- Hansen, C. W. Frederiksberg. 1914: 308. 1927: 170. 1930: 269. 1931: 7. 1955: 90.
- Hansen, Caleur, & Co. 1944: 111. 1948: 78. 1964: 141.
- Hansen, Carl. Århus. 1971: 11.
- Hansen, Carl. Randers. 1952: 67.
- Hansen, Carl, & Co. 1945: 46.
- Hansen, I/S Carl, & Søn, tømrermestre, Skodsbøl. Broager komm. 1964: 108.
- Hansen, Carl O., & Søn. 1924: 125. 1931: 231. 1959: 228/229. 1961: 71.
- Hansen, Carl Simon, Esbjerg. 1957: 145. 1968: 14.
- Hansen, Carl V. 1950: 216.
- Hansen, Carsten. 1927: 99. 1946: 94.
- Hansen, Chr., Kolding. 1948: 112.
- Hansen, Chr., Entreprenør. 1932: 28. 1939: 5. 1958: 256.
- Hansen, Chr., & co. Aalborg. 1954: 125, 1961: 134.
- Hansen, Chr., & Søn. Gentofte komm. 1955: 27. 1958: 123.
- Hansen, Chr., & Søn. Århus. 1966: 192.
- Hansen, Chr., & Søn. Frederikshavn. 1946: 105.
- Hansen, Christen, & søn, malerforretning, Ulkebøl Sten. Ulkebøl komm. 1963: 69.
- Hansen, Christian, og Sønner. Nyborg. 1962: 80.
- Hansen, Chr. P., & Søn. Kolding. 1943: 43.
- Hansen, Conrad, & Søn. Allinge-Gudhjem. 1972: 149.

- Hansen, E. & Johs. Jacobsen. 1926: 150. 1955: 130. 1957: 244.
- Hansen, E., & Søn. Frederiksberg komm. 1963: 188. 1967: 225.
- Hansen, E. Kastrop. Gentofte komm. 1952: 252. 1954: 31. 1957: 253. 1961: 187. 1962: 232. 1963: 84. 1967: 1, 230. 1973: 154.
- Hansen, E. Mikkelsen, I/S. Hami. Roskilde. 1954: 88. 1959: 237. 1966: 38.
- Hansen, E. Nyborg. Nexø. 1956: 103. 1959: 45.
- Hansen, Einar. Svendborg. 1919: 239.
- Hansen, Ejnar, & Co. 1946: 150. 1954: 222.
- Hansen, Ejnar, Sko. Hillerød. 1964: 42, 253.
- *Hansen, Eli & Søn I/S. Gentofte komm. 1962: 107/108. 1963: 145. 1973: 116.
- Hansen, Ellesøe, & Flindt. 1973: 7.
- Hansen, Elman, & Søn. Ålborg. 1966: 7. 1968: 139.
- Hansen, Emil. Varde. 1940: 37.
- Hansen, Emil, og Søn, Nyborg Special-optik. 1962: 72/73.
- Hansen, Emil, og Søn, Blikkenslagermester. Næstved. 1972: 246.
- Hansen, Emil, & Søn. Søllerød komm. 1962: 216.
- Hansen, Erik, & Co. 1915: 52. 1916: 5. 1917: 241. 1920: 120. 1921: 60, 184. 1923: 4. 1950: 23, 126. 1951: 216. 1954: 250. 1955: 165, 182.
- Hansen, Erik, og Hans Jørgen Graversen. Thorning I/S. 1972: 198.
- Hansen, Erik, & Søn, aut. vand- og gasmest. Zrhus. 1971: 26.
- Hansen, Erling Chr. & Søn. Præstø. 1971: 28.
- Hansen, Ernst, I/S. Århus. 1973: 90.
- Hansen, Ernst, Odense. 1942: 30. 1951: 89. 1963: 84. 1967: 95.
- Hansen, F. Glostrup. 1970: 91.
- Hansen, F. & M., Udsalg fra Albert Philipsons Eftf. 1917: 429. 1951: 221.
- Hansen, F.V., & Co. 1926: 216, 217. 1935: 235. 1938: 205, 230.
- Hansen, Ferd. T., Guld og Sølv. 1953: 85.
- Hansen, Flemming Friis, & Co. 1962: 48.
- Hansen, Folmer. Horsens. 1946: 34. 1949: 52.
- Hansen, Folmer, & Co. 1965: 171.
- Hansen, Folmer, & Co. I/S. Svendborg. 1972: 176.
- Hansen, Fr., og Co. Bageri og Conditori. Hillerød. 1918: 267.
- Hansen, Frederik, Haslev-Frerslev komm. 1953: 168 (2 anm.). 214. 1958: 161.
- Hansen, Frederik & Co. Frederikshavn. 1919: 301. 1922: 35. 1924: 91.
- Hansen, Frederik & Søn. I/S Hobro. 1956: 234. 1957: 179. 1961: 88/89.
- Hansen, Frederik, & Sønner. Kerteminde. 1911: 76. 1912: 46.
- Hansen, Fritz. Aarhus. 1949: 65. 1959: 91.
- Hansen, G. 1943: 27. 1955: 182. 1970: 117.
- Hansen, Georg. 1934: 4. 1960: 226, 229. 1963: 221.
- Hansen, Georg, og Søn. Haderslev. 1961: 238. 1972: 158.
- Hansen, Georg, og Søn. Ringsted. 1970: 120.
- Hansen, Georg Andreas. 1969: 195.
- Hansen, Godsk, og Søn, Toftlund. 1940: 169. 1954: 18.
- Hansen, Gorm, & Vestergaard Andersen. 1961: 105.
- Hansen, Gottschalek, og Einar Lütken. Hillerød. 1950: 51.
- Hansen, Grethe Lissy, og Svend Aage Petersen. Rønne. 1970: 141.
- Hansen, Gustav, og Søn. Kunstige Tænder. Horsens. 1942: 53. 1969: 101.
- Hansen, H. 1956: 239.
- Hansen, H. Frederiksberg. 1936: 241. 1947: 161. 1958: 159.
- *Hansen, H., & Sønner. Esbjerg. 1934: 78. 1945: 165. 1958: 12. 1960: 139. 1963: 77. 1973: 45.
- Hansen, H., & Sønners Eftf. Esbjerg. 1973: 45.
- Hansen, H., & Søn. Frederiksberg. 1965: 79. 1967: 65.
- Hansen, H., og Søn. Horsens. 1948: 156.
- Hansen, H. & Søn Søllerød. Søllerød. 1969: 126.
- Hansen, H., & Søn. Vejle. 1948: 15. 1960: 120/121.
- Hansen, H., og søns efterfølger ved Carl Sophus Hansen, Ager Larsen og Niels Olsen. Sorø. 1961: 53. 1965: 135. 1967: 97.
- Hansen, H. A. 1919: 69. 1920: 103. 1922: 29. 1923: 84. 1924: 148. 1931: 52. 1939: 76. 1941: 18. 1947: 105. 1948: 198. 1966: 86. 1967: 98. 1968: 53. 1971: 70.
- Hansen, H. A., Gatten-Vissing Komm. 1947: 203. 1948: 125. 1949: 86. 1971: 20.

- Hansen, H. B., & Co. Aarhus. 1920: 237. 1954: 202.
- Hansen, H. C., & Co. Textiler, I/S. 1971: 241. 1972: 82.
- Hansen, H. C., & Søn. Kjøge. 1889: 281. 1890: 26.
- *Hansen, H. C., & Søn I/S. Rinkenæs. 1971: 189. 1973: 238.
- Hansen, H. C., Skotøj. 1934: 134. 1946: 113. 1958: 144. 1960: 20. 1972: 103.
- Hansen, H. C., Tricotage- & Garnforretning. 1898: 17, (2 Anm.), 142. 1923: 233. 1924: 84. 1931: 228, 229. 1957: 89. 1965: 206.
- Hansen, H. C., Uldvare- & Trikotagefabrik. Ikast. 1937: 239. 1970: 210.
- Hansen, H. Chr., & Co.'s Eftf. Århus. 1968: 209. 1969: 133.
- Hansen, H. Chr., & Søn. Frederikshavn. 1946: 84. 1947: 73.
- Hansen, H. Groth. 1918: 58, 89, 115. 1929: 88. 1931: 92. 1940: 179. 1946: 58. 1959: 206.
- Hansen, H. I. Rønne. 1933: 272. 1938: 80.
- Hansen, H. I., Tobak en gros. Odense. 1964: 72. 1969: 128, 173.
- Hansen, H. Illum - Værktøjsfabrik. Rødovre. 1971: 162.
- Hansen, H. N. Løgumkloster. 1925: 127. 1960: 47.
- Hansen, H. N. Løgumkloster Flække. 1946: 89. 1947: 93. 1948: 92.
- Hansen, H. O. 1949: 111.
- Hansen, H. O., og Søn. Dalby komm. 1965: 173.
- Hansen, H. P., og G. Damgaard Nielsen. Seest komm. 1964: 173.
- Hansen, H. P., & Søn Marmorvareforretning. 1941: 124. 1952: 148/149.
- Hansen, Halvor, & Co. Roskilde. 1955: 30. 1967: 221.
- Hansen, Hans. 1924: 196. 1936: 262. 1940: 42. 1948: 63.
- Hansen, Hans, og Søn, Allesø-Næsbyhovedbroby komm. 1965: 153.
- Hansen, Hans Chr., & Søn. Gram komm. 1956: 33.
- Hansen, Hans Christian, og Søn. Glamsbjerg komm. 1967: 128.
- Hansen, Hans Christian. Skælskør. 1943: 240.
- Hansen, Hans E., & Søn. Herfølge komm. 1963: 180. 1967: 114.
- Hansen, Hans F. Aarhus. 1929: 249.
- Hansen, Hans L. Indehaver Lorenz J. Hansen. Aabenraa. 1942: 81. 1944: 103. 1946: 128.
- Hansen, Hans Scharf. 1967: 221.
- Hansen, Harald, & Co's Eftf. 1963: 60.
- Hansen, Harald, & Søn. 1945: 94. 1952: 232.
- Hansen, Harald, & Søn. Ringe komm. 1954: 122.
- Hansen, Harald S., & Søn. 1957: 256.
- Hansen, Heinrich, & Søn. Gentofte. 1936: 153. 1938: 28, 145. 1944: 140, 165. 1947: 122.
- Hansen, Henrik, & Jørgen Møller I/S. 1972: 191.
- Hansen, Henrik Munck, Guldkæder en gros. Frederiksberg komm. 1963: 91.
- Hansen, Henry, og Peter Pedersen. Nyborg. 1970: 7.
- Hansen, Henry, & Søn. 1950: 23.
- Hansen, Henry, & Søn I/S. Søllerød komm. 1957: 138. 1973: 118.
- Hansen, Herman, & Søn's Maskinværksted. Nykøbing F. 1973: 46.
- Hansen, Holger, Kød- og Konservesexport. Åstrup komm. 1960: 19.
- Hansen, Holger Sophus. 1930: 65.
- Hansen, Horne, & Fekete. Lyngby-Tårnbæk. 1966: 97.
- Hansen, Hvidberg, Design. Værløse, 1967: 201.
- Hansen, Højgaard, og Christiansen. Kolding. 1963: 78.
- Hansen, Illum. Frederiksberg. 1945: 17, 34, 72.
- Hansen, Ingemann, & Søn. Lyngby-Tårnbæk. 1970: 78, 82.
- Hansen, J. Odense. 1906: 161. 1911: 140. 1914: 17. 1923: 241 (2 Anm.). 1928: 75. 1950: 53. 1956: 14. 1958: 121. 1971: 98.
- *Hansen, J. og A. Egersund, Broager Kommune. 1944: 151. 1946: 214. 1973: 50.
- Hansen, J., og J. Petersen. Ledøje-Smørum. 1972: 238.
- Hansen, J. J., & Reitz. Slagelse. 1929: 158/159. 1957: 129.
- Hansen, J. P., & Co. Lillerød. 1919: 47. 1945: 124. 1948: 42.
- Hansen, J. P., & Kaj Hansen I/S. Horsens. 1957: 90, 171/172. 1959: 109, 232.
- Hansen, J. P. ved Esther Margrethe Hansen og Jens Hansen. Hjallerup. 1948: 174. 1949: 101, 188.
- Hansen, J. W., & Søn. 1941: 206. 1948: 81.

- Hansen, Jens, & Søn. Frederiksberg. 1938: 122. 1940: 203/204. 1942: 125. 1968: 181.
- Hansen, Jens Egil, og Niels Hansen. Gentofte. 1971: 52.
- Hansen, Jens Peter og Søn. Herrested komm. 1960: 115.
- Hansen, Jens, Bog- og Musikhandel, Eftf. v/ Eigil Ehlers. Ålborg. 1970: 149.
- Hansen, Jens M., og Søn, I/S. Horsens. 1948: 74. 1952: 150. 1964: 139.
- Hansen, Jeppe, & søn. Fredericia. 1958: 123. 1959: 200.
- Hansen, Jesper Carl, K/S. Esbjerg. 1972: 238.
- Hansen, Johan, & Co.'s Efterfølger. Randers. 1913: 22. 1934: 124. 1942: 16. 35. 1944: 182.
- Hansen, John, autoriseret Fordforhandler. Roskilde. 1962: 224.
- Hansen, John - Bogtryk + Offset I/S. Nyborg. 1972: 110.
- Hansen, Johs., & Wilken. 1917: 351 (2 Anm.). 1918: 187. 1950: 181. 1951: 167. 1956: 6. 1959: 203/204. 1961: 81. 1965: 13. 1971: 226.
- *Hansen, Johs., & Søn. Aakirkeby. 1956: 246. 1962: 35. 1973: 250.
- Hansen, Johs., & Søn. Odense. 1963: 113.
- Hansen, Johs., & Søn. Struer. 1944: 101. 1967: 41.
- Hansen, Johs., guldsmeden i Houmeden. Randers. 1973: 234.
- Hansen, Jul. 1949: 147.
- Hansen, Just, maskinfabrik og ingeniørfirma. 1962: 155.
- Hansen, Jørgen. Kjøge. 1890: 26.
- Hansen, Jørgen, ved Marie Hansen. Felsted. 1943: 221. 1944: 50.
- Hansen, Jørgen G., & Co. 1955: 16/17.
- Hansen, K., I/S. Brøndbyerne 1969: 15.
- *Hansen, K. A., & Co. Nexø. 1958: 63. 153. 1973: 235.
- Hansen, K. A., Sko Co. Nexø. 1973: 235/236.
- Hansen, K. Bendix, & Co. Metalvarefabrik. Rødovre. 1972: 93.
- Hansen, K. J. I/S & søn. Gentofte. 1961: 50. 1970: 269.
- Hansen, K. J., & sønner, I/S. Gentofte. 1970: 269.
- Hansen, K. Stormly. Glostrup komm. 1961: 232. 1962: 260.
- Hansen, Kaj & Poul Nielsen. Magleby-Stevns komm. 1961: 212.
- Hansen, Kaj B., og Søn. 1956: 215.
- Hansen, Karl I. og Søn. 1936: 258. 1937: 6
- Hansen, Kay Erik. 1942: 104.
- Hansen, Kirsten. Vodskov. 1972: 43.
- Hansen, Knud. 1959: 271.
- Hansen, Knud, Lyngby-Tårnbæk. 1967: 78, 86.
- Hansen, Kristen, og Harald Hee. Gentofte
- Hansen, Kurt Holdt. 1953: 142.
- Hansen, L., & Søn, Herreekviperung, I/S 1942: 213.
- Hansen, L. C., & Søn. 1948: 98.
- Hansen, Lauge. 1923: 232. 1941: 66. 1949: 76.
- *Hansen, Laur., og Co. Aarhus. 1945: 23. 1955: 131. 1973: 129.
- *Hansen, Laurits. Næstved. 1937: 76. 1954: 6. 1973: 204.
- Hansen, Leo & Co. Lyngby-Tårnbæk komm. 1957: 115, 253. 1959: 14.
- Hansen, Lilly Demant, og K. Nygaard Nielsen. Esbjerg. 1959: 37.
- Hansen, Lorenz, jr. Aabenraa. 1944: 129.
- Hansen, Lorenz P., og Søn I/S. Broager komm. 1968: 8.
- Hansen, Ludvig. Svinbjerg. 1926: 99/100.
- Hansen, Ludvig N. B. 1919: 263, 291. 1925: 87. 1928: 195. 1946: 5. 1972: 99.
- Hansen, M., jun. Haderslev. 1921: 307 1931: 223.
- Hansen, M. Weber. 1962: 240.
- Hansen, Maegaard, ved Ella Maegaard Hansen og Robert Maegaard Hansen. Fuglede komm. 1959: 156.
- Hansen, Margrethe Cathrine, født Koch. Gudhjem. 1896: 150.
- Hansen, Mariboe, & Rosenager Klicheer. 1962: 41.
- Hansen, Martin. Aalborg. 1946: 14.
- Hansen, Martin, & Søn. Søllerød komm. 1963: 54. 1967: 266.
- Hansen, Mathias, Aalborg. 1929: 165 1955: 64.
- Hansen, Mathias, & Co. Aalborg. 1915: 33.
- Hansen, Max, & Jørgensen. Gentofte. 1970: 111.
- Hansen, May, & Haugaard Olsen. Hvidovre. 1967: 66.
- Hansen, Milther Chr., Trikotagefabrik. Herning. 1970: 232.
- Hansen, Mogens Anthon, 1949: 2.

- Hansen, Niels, & Søn. Nakskov. 1946: 46. 1953: 100. 1964: 85.
- Hansen, Niels Peter. 1959: 259.
- Hansen, Normann. 1934: 257. 1956: 167.
- Hansen, O. M., & Co's Eftf. v/ Niels Kjær. 1964: 214.
- Hansen, Olaf M. Koføed. 1937: 45.
- Hansen, Ole, I/S. Esbjerg. 1956: 81.
- Hansen, Orla, & Co. Århus. 1970: 232.
- Hansen, Otto. Vejle. 1914: 187. 1919: 257. 1921: 304. 1951: 24.
- Hansen, Otto & Co. Vejle. 1921: 304. 1922: 115. 1949: 68. 1966: 6/7. 1971: 10/11.
- Hansen, P. 1936: 259. 1937: 68. 1939: 47. 1942: 46. 1953: 231.
- Hansen, P., Fiskeriforretning. Svaneke. 1943: 121, 212.
- Hansen, P., & Co. Aalborg. 1916: 163. 1919: 105. 1920: 37. 1933: 37. 1934: 118. 1938: 242.
- Hansen, P. & F. Gøtheche. Kalundborg. 1971: 196.
- Hansen, P., & Søn. Aarhus. 1939: 13, 38. 1967: 26.
- Hansen, P., & søn. Køng komm. 1952: 164.
- Hansen, P., & Søn. Odense. 1955: 203. 1965: 107.
- Hansen, P., & V. Madsen. Slagelse. 1939: 79 jfr. 186.
- Hansen, P. Holm & H. E. Poulsen. Tørring-Uldum. 1973: 20.
- Hansen, P. Jul. Frederiksberg. 1933: 154. 1945: 137, 157. 1946: 42. 1948: 4. 1949: 79. 1954: 182. 1973: 198.
- Hansen, P. L., & Søn. Slagelse. 1934: 265. 1947: 13. 1968: 58. 1969: 140.
- Hansen, Palle Egon, & Poul Nielsen I/S. Stenlille. 1973: 14.
- Hansen, Per, - E.L. Mekanik. Frederiksværk. 1971: 119.
- Hansen, Peter. Ringkøbing. 1924: 140/141.
- Hansen, Peter Chr. Remmerhus. 1909: 165.
- Hansen, Peter M. Silkeborg. 1959: 33. 1963: 8. 1965: 222. 1967: 156.
- Hansen, Ph., & Co. 1920: 102. 1930: 181. 1943: 138. 1948: 165.
- Hansen, Poul F. 1934: 256.
- Hansen, Poul, & Søn. Taarnby Komm. 1943: 75. 1952: 209.
- Hansen, Poul Safeus. 1928: 45. 1939: 245.
- Hansen, R. Vejle. 1952: 63.
- *Hansen, R. Gerrum. 1963: 239. 1973: 166.
- Hansen, R., & Søn. Odense. 1971: 98.
- Hansen, Richard, ved Jørgen Richard Hansen. Hjørring. 1972: 208. 1973: 72.
- Hansen, Robert, & Søn. 1963: 113.
- Hansen, Roger, & Søn I/S. 1973: 156.
- Hansen, S., & co's efterfølger. 1950: 102.
- Hansen, S. B. Alborg. 1970: 189.
- Hansen, S. P. Varde. 1952: 71, 1965: 15.
- Hansen, Scheel, H-Isenkram v/ P. og K. Scheel Larsen, Rødovre. 1970: 20.
- Hansen, Sigurd. Randers. 1952: 87. 1954: 166.
- Hansen, Sigurd, & Søn. 1970: 149.
- Hansen-Staal v/ Oluf Hansen og Villiam Staal. Gram. 1967: 13.
- Hansen, Stephan P. Lyngby-Taarbæk Komm. 1945: 85. 1947: 11. 1954: 148. 1956: 26.
- Hansen, Storm, & Kristensen. Lynge-Uggeløse. 1970: 47.
- Hansen, Svend Vigilius. 1952: 191. 1970: 211.
- Hansen, Svend, & Jørgen Wulff I/S. 1968: 92.
- Hansen, Svend & Søn, I/S. Horsens. 1969: 203.
- Hansen, Søndergaard, Glas I/S. Rødovre. 1973: 169.
- Hansen, Søren. Frederiksberg. 1948: 203. 1968: 71.
- Hansen, Tage, Handels- og Agenturfirma. Korsør. 1964: 57.
- Hansen, Th., & Søn. Frederiksberg. 1929: 68. 1939: 184. 1956: 223. 1959: 198, 222.
- Hansen, Th., & Søn. Byggeforretning ved Johannes Hansen. Haderstev. 1938: 42, 197.
- Hansen, Thorkild, I/S. Viby J. Komm. 1943: 247. 1944: 132. 1947: 169. 1953: 127.
- Hansen, Thorvald, & Co. Rønne. 1922: 58.
- Hansen, Toft. Fr.berg. 1961: 67. 1962: 25.
- Hansen, Toftgaard. Kjøge. 1903: 198.

- Hansen Trading v/ Svend Hansen og Poul Erik Hansen. Fjenneslev komm. 1968: 11.
- Hansen, Ulf, & Co. A/S. 1930: 64.
- Hansen, V. Blum. 1961: 235.
- Hansen, V. & J. Engelbrecht. 1958: 100.
- Hansen, Valdemar, & A. Haslev. Odense. 1959: 275. 1967: 118.
- Hansen, Vald. Svendborg. 1942: 92. 1947: 32.
- Hansen, Valdemar, & Datter. 1933: 51. 1954: 58.
- Hansen, Verner, og Ebbe Petersen. Esbjerg. 1971: 33.
- Hansen, Victor, Boghandel, Kunst- og Papirhandel samt Skolematerielforretning. Aarhus. 1923: 43. 1969: 240.
- Hansen, Viktor v/ Viktor Hansen og Viggo Hansen. Vordingborg. 1969: 174.
- Hansen, Vilh., Kød en gros & detail. 1945: 82.
- Hansen, Wilhelm. 1889: 272 (2 Anm.). 1903: 116. 1912: 300. 1920: 52. 1921: 11. 1923: 107. 1934: 290. 1953: 205. 1954: 248. 1957: 107. 1958: 209. 1959: 219.
- Hansen, Wilhelm, Musik Forlag. 1923: 260, 278. 1953: 205. 1954: 248. 1957: 107. 1958: 209. 1959: 219.
- Hansen, Vilh., & Søn. 1969: 109.
- Hansen, William, I/S. Horsens. 1968: 82. 1969: 180.
- Hansens, I/S, Stålstole. Gladsaxe komm. 1964: 44.
- Hansens Stempel-Fabrik (Stempel-Hansen). 1929: 189. 1933: 82. 1938: 49. 1949: 59. 1959: 231. 1969: 134.
- Hansens og Nielsens Farve- og Tapethandel. Nakskov. 1923: 64.
- Hansens, Aage, Boghandel. Silkeborg. 1951: 21. 1958: 189.
- Hansens, A., Handeltgartneri ved Marius Dahlmann Hansen og Mikkel Dahlmann Hansen. Gram Komm. 1944: 206.
- Hansens, A. E., Kolonial- Vin og Skibsprovianteringsforretning, indehaver Erik Kaas Hansen. Svendborg. 1965: 122.
- *Hansens, A., Maskinimport ved Gorm Tage Hansen. Gundsø. 1972: 233. 1973: 58.
- Hansens, Albert N., efterfølger ved Wolmer Hansen og Jørgen Finn Pedersen. Middelfart. 1955: 16.
- Hansens, Alfred E., Eftf. v/ Ove Skipper. 1945: 84.
- *Hansens, Ammentorp, Brændselsdepot. Brøndbyernes komm. 1957: 220. 1973: 205.
- Hansens, Andreas, Bogtrykkeri. Horsens. 1929: 17, 56, 57. 1932: 108.
- Hansens, Andreas, Systues Eftf. ved Dagny Lorentzen. Horsens. 1947: 169. 1948: 140.
- Hansen's Anker, Eftf., Vinhandel. 1950: 63.
- Hansens, Anton, eftf., v/ P. Tamstorf. Nykøbing Sj. 1954: 256.
- Hansens, Arne, Eftf. Malerforretning v/ E. Holm Jensen og V. Højgaard. Fåborg. 1968: 67.
- Hansens, Aug., Sønners Skotøjsfabrik. 1920: 79. 1954: 14.
- Hansens, Axel, Eft. 1957: 78. 1963: 214.
- Hansens, Axel, Slagterforretning. Esbjerg. 1949: 103. 1967: 40, 70.
- Hansens, B. Kjør, 2. Eftf. v. Andreasen og Skovengård. Søllerød Komm. 1949: 9. 1950: 148.
- Hansens, Bernh., Bogtrykkeri. 1958: 152.
- Hansens, Bjelke, Eftf. 1970: 81.
- Hansens, C. K., v. A. Vilh. Gommesen og Hans Dreyer. Svendborg. 1955: 271. 1956: 83.
- Hansens, C. K., Eftf. v. A. Vilhelm Gommesen. Svendborg. 1958: 236.
- Hansens, C. M., Efterf. ved N. Knudsen. Haderslev. 1929: 287. 1940: 21. 1941: 117. 1954: 211.
- Hansens, Carl, Eftf. 1962: 96.
- Hansens, Chr., Maskinfabrik, Holbæk Vægtfabrik ved Chr. Hansens Søn, W. Hansen. Holbæk. 1928: 173.
- Hansens, Chr. P., Eftf. 1941: 82. 1951: 119. 1952: 214. 1965: 57.
- Hansens, Chr. P., og Hustrus Kirkefondsløbet. 1941: 82. 1944: 56.
- Hansens, Chr. V., Eftf., Glas, Porcelæn, Køkkenudstyr en detail v/ V. Ostfeld. 1969: 173.
- Hansens, Christian, Efterfølger. 1925: 5. 1939: 24, 76.
- Hansens, E. og P. Illum, Konditori. Odense. 1955: 132, 246.
- Hansens, Eigil, Reproduktionsanstalt. 1947: 104.

- Hansens, Emil Sølvmedie, indehaver Emil Ulskov-Hansen. Odense. 1937: 50 jfr. 181. 1964: 21. 1968: 108.
- Hansens, Evald, Eftf. 1946: 4.
- Hansens, F. A., Efterfølger. Køge. 1909: 180. 1918: 292, 314. 1919: 45, 46, 74.
- Hansens, Ferd., Trykkerier. Frederiksberg. 1932: 189. 1950: 107. 1958: 56.
- *Hansens, Frederik, Efterfølgere, Helsingør. 1968: 147. 1970: 114. 1973: 90.
- Hansen's, Gerhard, Import. Herlev. 1964: 173.
- Hansens, H., Boghandel. Nykøbing M. 1929: 117, 247. 1933: 254/255. 1973: 222.
- Hansens, H. C., Eftf. Frederiksberg. 1946: 10.
- Hansens, H. O., Efterfølger. Nykjøbing F. 1919: 104. 1941: 216. 1944: 120. 1947: 69. 1953: 144. 1958: 196. 1960: 234. 1968: 84.
- Hansens, H. P., Eftf. v/ F. Hansen og F. Ploug, Vordingborg. 1972: 18.
- Hansens, H. P., maskinfabrik. Aabyhøj. 1949: 119. 1973: 81.
- Hansen's Hans T., Eftf. 1956: 27. 1963: 217, 220.
- Hansen's, Harry, Eftf. v/ Oluf Dyrberg. 1957: 226.
- Hansens, Herold, Eftf. H Frederiksberg komm. 1955: 246.
- Hansens, Hilda, Boghandel. Svendborg. 1937: 207.
- Hansens, I. A., Teglværk. A/S. Kolding. 1921: 278.
- *Hansens, I. N., efterfølger v/ boghandler Henry Kristensen. Nordby Komm. 1948: 178. 1973: 43.
- Hansens, J., Efterfølger. Kjøge. 1899: 163.
- Hansens, J. A., Bogtrykkeri. 1969: 198.
- Hansens, J. C., Metalvarefabrik. Vejle. 1970: 138.
- Hansens, J. C., Tømmerhandel. 1964: 222. 1966: 54.
- Hansen's, J. Carl, Eftf. v/ Knud Hansen og Anders Viberg I/S. Herlev. 1973: 26.
- Hansens, J. H., Eftf. 1972: 130.
- Hansens, J. M. Eftf. 1970: 112, 119.
- Hansen's J. P., eftf. v/ Kr. og P. Hansen. Uldum komm. 1949: 192., jfr. 18.
- Hansens, Jacob, Eftf. v/ Carl Chr. Lambertsen. Jels komm. 1956: 20.
- Hansens, Johan, Boghandel. Assens. 1942: 91, jfr. 173. 1965: 202.
- Hansens, Johs., Eftf. v/ Edith Hansen. Åkirkeby. 1973: 250.
- Hansens, Kai, Fond. Køge. 1957: 98.
- Hansen's, L., Efterfølger - Liste- og Ramme-fabrik v/ Kaj Hansen og H. Reinhardt. 1953: 102. 1968: 48.
- *Hansens, L. P., Textilfarveri. Vejle. 1960: 108. 1967: 164. 1973: 150.
- Hansens, M., 2. Eftf. v/ Martin Møller. Rødding komm. 1963: 221.
- Hansens, Marie, Eftf. v. Johanne Katrine Poulsen. Thisted Kommune. 1944: 158.
- Hansens, Marie og Margrethe, Manufakturhandel. Hillerød. 1922: 153.
- Hansen's, Marinus, eftf. v/ Hjalmar og Niels Peter Hansen. Brede komm. 1969: 127.
- Hansens Maskinværksted, I/S, Bramminge. 1970: 33.
- Hansens, N. P., Maskinfabrik, Kolding, indehaver Sv. Aa. Christensen. Kolding. 1942: 180.
- Hansens, N. P., Slagterforretning. Rønne. 1922: 106.
- Hansens, Niels, Efterfølger. Aarhus. 1900: 121.
- Hansens, Niels, Sønner ved K. og E. Hansen. Trundholm komm. 1939: 163. 1950: 219.
- Hansens, Norup. Metaltryk. 1962: 145.
- Hansens, O. P. eftflg. ved Hans Alfred Jensen og Alfred Ludvig Johansen. Køge. 1950: 31.
- Hansens, Oscar, Eftf. Køge. 1968: 118.
- Hansens, Otto, Efterfølger ved Max Haslund. Sorø. 1930: 271.
- Hansens, Otto, Eftf., Maskinfabrik. 1962: 40.
- Hansen's, Poul Speth, farvehandel. Frederiksværk. 1963: 94.
- Hansens, Poul, Tømmerhandel & Savværk. Vejlbjby-Risskov Komm. 1946: 106. 1947: 190. 1948: 109.
- Hansens, Rasmus, Boghandel ved Johannes Lyng & Søn. Odense. 1943: 32. 1948: 189.
- Hansen's, Rikard L., Eftf. Maskinfabrik I/S v/ V. S. Arendal og Paul Arendal. Ålborg. 1968: 21, 56.
- Hansens, Sophus, Efterfølger. Kjøge. 1904: 131.

- Hansens, Steffen, Eftflg., v/ Brødrene Petersen. Vordingborg. 1937: 98.
- Hansens, Sv., Maskinsæteri, 1957: 192.
- Hansens, Svane, Litografi. 1971: 152.
- Hansens, Thorkild, Eftf. 1961: 98.
- Hansens, V., Eftf. Bogbinderi og Æskefabrik. 1957: 110.
- Hansens, Viggo, Eftf. 1963: 54.
- Hansens, Viggo, Eftf. v/ Hans Peter Hansen og Erik Hansen. Eønderborg. 1970: 263.
- Hansens, Vilh., Eftf. Fr.-berg. 1963: 159/160.
- Hansen's, Wienberg, Eftf. 1967: 191.
- Hansen-Damm, I/S, & Sønner. Sønderborg. 1963: 4. 1969: 119.
- Hansen-sølv, Hans, I/S, Trading co. v. C. G. Hansen. 1955: 70.
- Hansi Børneudstyr v/ Johanne Sigersmark, 1964: 155.
- *Hansih v/ Sigurd Nysten. Hinnerup, Vithen-Haldum-Hadsten komm. 1959: 6. 1973: 7.
- *Hans-Jakob ved Hans Jacob Hansen. Slagelse. 1942: 196. 1973: 149.
- Hanson, John. R. 1919: 123. 1922: 222. 1932: 2. 1933: 124. 1938: 96. 1946: 8. 1958: 83. 1959: 265. 1966: 30.
- Hanssen, Julius. Sønderborg. 1925: 278. 1927: 223.
- Hanssons Lædervarefabrik. Tårnby komm. 1958: 232.
- Hanstholm Auto-Central ved O. Nørbjerg. 1964: 180.
- Hanstholm Blikkenslagerforretning v/ Ib Westergaard-Jensen. 1966: 34.
- Hanstholm brugsforening. Rær-Hansted-Vigsø komm. 1951: 176. 1952: 137. 1963: 128. 1965: 10.
- Hanstholm Elforretning v/ H. Høyer. Rær-Hansted-Vigsø komm. 1961: 7.
- Hanstholm Emballage v/ E. A. Westergaard. 1964: 207.
- Hanstholm Malerforretning v/ H. Steffensen. 1966: 177.
- Hanstholm Skibsradio v/ Peder Mortensen & Franco Ballerini. 1968. 161.
- Hanstholm Skibssmedie, I/S v/ K. L. Christensen & E. Stæhr. 1968: 199.
- *Hanstholm Vod & Trawlbinderi v/ Egon Ægidiusen. 1968: 44. 1973: 179.
- *Hanstholm Vod & Trawlbinderi I/S v/ Egon Ægidiusen & Co. 1973: 179/180, 259.
- Hanstholm Vognmandsforretning v/ Poul Pedersen. 1971: 167.
- Hantas v/ F. Andersson & Co. Århus. 1964: 37.
- Hanwell, I/S, ved N. Aa. Hansen & R. Wehlmann. Søllerød komm. 1958: 247.
- Haota, I/S, v/ Ove Andersen og Tage Them Andersen. Skjold komm. 1966: 118.
- Hara Maskinfabrik v/ Magnus Hansen og Vagn Rasmussen. 1963: 98.
- Haraldskjær Brugsforening. Bredsted komm. 1967: 18.
- Haratex v/ Jørgen Rasmussen. Haderslev. 1953: 227.
- Harboe & Brøndbjerg Petersen. Hirtshals. 1965: 71.
- Harboe, Jens. 1929: 106.
- Harboe, Kr. Noe. Frederiksberg. 1925: 134. 1932: 97. 1954: 89. 1958: 82. 1966: 80.
- Harboes Tapeludsalg ved Chr. Christensen. Odense. 1938: 289. 1959: 252/253. 1970: 41.
- Harbom, Knud, & Co. Frederiksberg. 1953: 141, 248. 1963: 101.
- Harbom, Søren. Frederiksberg. 1946: 169. 1962: 108. 1963: 109. 1965: 99.
- Harbøre Sogns Sparckasse. 1889: 407. 1893: 109. 1896: 111. 1898: 30. 1899: 52. 1916: 203. 1936: 164. 1967: 213, 267.
- Harder & Co. Aarhus. 1940: 144. 1954: 131.
- Harder & Grundtvig. Randers. 1889: 68. 1895: 101. 1896: 109. 1899: 173. 1900: 68. 1933: 186. 1934: 76. 1938: 88. 1941: 219. 1942: 16. 1944: 74. 1965: 230.
- Harder, August, & Co's 2. Eftf. v/ Børge Johansen. 1963: 40/41.
- Harder, E. J., & Søn. Gladsaxe. 1958: 258.
- Harder, John E. 1969: 139.
- Harder Herreekvipering v/ P. M. Harder og Mogens Harder. Hillerød. 1942: 28. 1945: 85/86. 1954: 57.
- Harder, Thor. Randers. 1916: 100.
- Harders ostelager. Frederiksberg komm. 1961: 93.
- Harders, Knud, Eftflg. A. Sørensen. Randers. 1941: 178.
- Harders, S. E., Eftf., Hansen og Udesen. Vejle. 1949: 209.

- Harding, Aug. 1917: 435. 1922: 47. 1940: 97. 1953: 187.
- Harding, William. 1962: 242/243. 1964: 205. 1973: 113.
- Haremsl, L., & J. Kiehn. 1889: 266. 1927: 24. 1931: 27. 1940: 28. 1961: 14.
- Hareskov Savværk og Trælast v/ A. Heilmann. Gladsaxe komm. 1968: 225.
- Hareskov's Auto Service, I/S. Assing komm. 1966: 104.
- Harild, Jørgen. Dahl & Thomsens Eftf 1951: 57.
- Harlev-Framlev Brugsforening. Harlev. 1928: 242. 1929: 77, 146. 1936: 93. 1938: 87. 1941: 53. 1942: 157. 1946: 68. 1949: 66. 1960: 197. 1966: 132.
- Harlinds, Chr. E., Bogtrykkeris Eftf. 1943: 48. 1948: 37. 1952: 96. 1961: 161.
- Harlon Strømper ved Knud Harbom. Frederiksberg. 1965: 121.
- Harlot-Electric v/ John Stii Hansen, Sven Buchardt og John Lamot. Herlev. 1969: 176. 1972: 164.
- Harlø, K. 1968: 186.
- Harmonika Foldedøre v/ H. Dahl. Århus. 1967: 167.
- Harms, C. 1932: 165. 1947: 139, 181.
- Harms, Edward. 1924: 246. 1925: 53. 1928: 150.
- Harndrup Brugsforening. Fjelsted-Harndrup komm. 1958: 249.
- Harnisch, G. V., & Co. 1953: 163.
- Harper & Christensen. 1944: 177.
- Harper's Products. 1943: 230.
- Harre tømrer- og snedkerforretning v/ Eriksen og Christensen. 1968: 207.
- Harreby Brugsforening. 1925: 44.
- Harreby-Hansen, H., I/S. Årup komm. 1970: 234.
- *Harreschou's Eftf., I/S ved A. & M. Nielsen. Søllerød komm., 1963: 214. 1973: 116.
- Harrestrup Maskinfabrik ved H. K. Jørgensen. Herstedernes Komm. 1940: 160.
- Harridslev Brugsforening. Harridslev-Albak komm. 1967: 69.
- Harring-Stagstrup Kommunes Spare- og Laanekasse. 1889: 354. 1908: 45. 1909: 46. 1911: 333. 1923: 148. 1930: 171. 1932: 129. 1934: 145. 1935: 142. 1936: 110. 1938: 106, 295. 1940: 104. 1942: 114. 1947: 146. 1950: 152. 1952: 187. 1956: 28. 1966: 33. 1969: 238. 1972: 66.
- Hartco v/ Erik Hartmann. Lyngby-Tårnbæk. 1969: 76.
- Harteg-Design v/ Louis Eggers. 1967: 1967: 150.
- Hartel, Aage. 1947: 46.
- Hartex-kunsthåndværk v/ P. Hartmann Johansen. 1967: 162.
- Hartfelt, Erik. Roskilde. 1973: 201.
- Hartmann, Hjalmar, & Co. 1899: 75. 1903: 235. 1918: 162. 1923: 164. 1930: 122. 1935: 49. 1946: 98. 1960: 198/199.
- Hartmann, Knud W. Frederiksberg. 1955: 115.
- Hartmann Kuffert. 1948: 164.
- Hartmann, V. 1970: 54.
- Harto Trading v/ John Hartogsohn. 1967: 258.
- Hartogsohn, E. Randers. 1941: 199.
- Hartup, Erik. 1960: 61.
- Hartvig, Ad., & Co. 1955: 233. 1961: 98.
- Hartvigs Finercentral v/ Hartvig Kristensen, Vallensbæk. 1970: 197.
- Hartz, F. V. 1946: 40. 1953: 185. 1970: 230.
- Hartz, Martin. Randers. 1906: 211. 1908: 48. 1929: 214. 1946: 18. 1949: 139, 157.
- Harwol ved Halfdan Wolf. 1944: 31, 190. 1945: 30.
- Hasle Autolok v/ Steen Holm. 1969: 96.
- Hasle Autoopret v/ Aage J. Hansen. 1967: 89.
- Hasle Betonvarefabrik v. E. Moustedsgaard 1958: 13/14.
- *Hasle Boghandel, Edm. Andersen. 1964: 200. 1973: 253.
- Hasle Bogtrykkeri v/ B. Jendorff Jacobsen. 1966: 157.
- *Hasle Byggeforum v/ W. Reenberg. 1969: 159. 1973: 143.
- Hasle Maler-Forretning v. Svend A. Pedersen. 1949: 119. 1959: 244.
- Hasle Savværk og Snedkerforretning, ved A. Pihl og H. Lind Holm. 1946: 136.
- Hasle Snedker og Bygningsforretning ved P. Thorsen. 1937: 50. 1938: 124. 1946: 173. 1947: 164.
- Hasle Stenbrud v. Andr. Kofod. Rutsker. 1935: 163.
- *Hasle Trælasthandel v/ Werner T. Reenberg. Hasle - Skejby - Lisbjerg komm. 1960: 197. 1973: 183.

- Haslev Andels-Svineslagteri. 1896: 101, 179. 1902: 57. 1914: 224. 1919: 206. 1957: 61. 1959: 221. 1960: 37. 1961: 76. 1962: 109. 1963: 120. 1965: 69. 1966: 148. 1967: 184. 1968: 112.
- Haslev Bog- & Musikhandel v/ Gunnar Hansen. 1949: 45.
- Haslev Bogtrykkeri ved C. Bagger. 1895: 168.
- Haslev Kornskuffe- og Trævarefabrik ved Chr. Jørgensen & Co. Haslev-Frerslev Komm. 1946: 27.
- Haslev Lervarefabrik v. E. Hellerøe. 1955: 198.
- Haslev Margarinefabrik v/ Robert Petersen. 1950: 66.
- Haslev og Omegns Forbrugsforening. 1909: 153, 210. 1910: 40, 324. 1912: 337. 1914: 16, 45, 311. 1916: 19. 1917: 22, 104. 1918: 26. 1919: 18. 1923: 35 (2 Anm.). 1946: 44, 135. 1960: 8. 1962: 181.
- Haslev Sparekasse. 1936: 266.
- Haslev Sparekasse - Bikuben. Sparekasse. 1969: 88. 1970: 166.
- Haslev Tapet- og Farvehandel ved K. Skov. 1960: 43.
- Haslund og Omegns Brugsforening. Haslund-Ølst komm. 1967: 92.
- Haslund, H., og W. Larsen I/S (Ragn & Haslunds efterfølger). Nykøbing Sjælland. 1964: 208.
- Haslund's gardin- og sengeudstyr. 1961: 221
- Hasmark Brugsforening. 1934: 187/188. 1935: 140. 1936: 130. 1941: 110. 1942: 112. 1943: 144. 1944: 143. 1946: 123. 1948: 206. 1949: 205/206. 1951: 14, 285. 1954: 61. 1955: 33. 1956: 7. 1957: 85. 1958: 17. 1959: 21. 1961: 19. 1963: 11, 121. 1964: 15. 1969: 24, 239. 1971: 32. 1973: 11.
- Hasmark Vognmandsforretning v/ Carl Nielsen & Søn. Otterup. 1972: 19.
- Hasner og Madsen. Brøndbyernes komm. 1964: 238.
- Hass', Aage, Eftf., Gunnar Sahlertz, Frederiksbjerg Bog-, Papir- og Musikhandel. Aarhus. 1929: 145.
- *Hassel & Teudt. 1889: 86. 1898: 2, 3. 1919: 317. 1923: 138, 278. 1924: 2. 1958: 228. 1960: 130. 1961: 65. 1966: 225. 1968: 7. 1972: 14. 1973: 209.
- Hasselager Blikkenslagerforretning ved Børge Rasmussen, Hasselager. 1962: 157.
- Hasselager El v/ H. Nielsen. Århus. 1971: 159.
- Hasselager vognmands- og brændselsforretning ved Jens Buhl. 1949: 138.
- Hasselager Trælasthandel v/ Henning Meldgaard. Ormslev-Kolt komm. 1957: 235
- Hasselbalch, S. H., & Co. I/S. 1962: 227.
- Hasselbalchs, Frants, Efterfølger, Kjøge. 1895: 43.
- Hasselbo Huse ved Preben Hansen. Ormslev Kolt komm. 1964: 110.
- Hasselholt Teglværk, I/S, v/ Ejnar Bjærnkjær og Edvard Pedersen. Sahl komm. 1965: 154.
- *Hasselkjær, Erik. Gladsaxe. 1965: 202. 1973: 244.
- Hassenkam, Aage. Frederiksberg. 1951: 285.
- Hassenkamm, Karl, & Søn. 1953: 67. 1964: 255.
- Hasseris Brugsforening. 1932: 127. 1933: 90. 1934: 94. 1938: 59. 1941: 73. 1954: 61. 1965: 131.
- Hasseris Bryggeri og Mineralvandsfabrik v' Osvald Møller og Svend Aage Møller. 1953: 208. 1965: 33.
- *Hasseris Kliché-anstalt v/ Jørgen Nielsen og Henning Nielsen. Hasseris komm. 1967: 50. 1973: 62.
- Hasseris Sparekasse Filial af Aalborg Bys og Omegns Sparekasse. 1945: 21. 1947: 72. 1958: 98.
- Hassing Brugsforening. 1933: 183. 1941: 113. 1948: 10. 1952: 259, 261. 1962: 46.
- Hassing-Villerslev Pastorats Spare- og Laanekasse. Hassing. 1889: 195. 1891: 102. 1898: 135. 1901: 151. 1908: 197. 1922: 85, 210. 1946: 49, 177. 1948: 72. 1954: 7. 1955: 34. 1957: 17. 1961: 126/127. 1965: 102. 1966: 200/201. 1967: 166. 1972: 248.
- Hasting, G. 1947: 194.
- Hastrup & Co. 1946: 151. 1955: 232.
- Hastrup & Co. Herlev Komm. 1948: 22. 1955: 221. 1957: 138. 1970: 139. 1973: 41.
- Hastrup, Vilh. 1934: 205. 1939: 76. 1959: 72, 127.
- Hastrups Elektromotorudlejning v. Jørgen Hastrup. Frederiksberg. 1952: 146.

- Hattefabrik »Christensen & Co.« 1957: 22.
 Hattefabrik Eurofelt K S, H. W. Bellers & Co. Søllerød. 1970: 247.
- Hatte Nyt v/ Sven G. Hendriksen. Næsved. 1966: 146.
- Hattesen, Kirsten & Christian. Svendborg. 1969: 92.
- Hattesens, Peter, Eftf. 1953: 66.
- Hatting, E., & Co. 1967: 100. 1969: 10.
- Hatting Brugsforening. 1921: 131, 201. 1948: 12.
- Hatting Murerforretning v/ Erik Kragh. Horsens. 1973: 124.
- Hauberg-Auto-Lift v/ Erik Hauberg Skriver Nielsen. Holme-Tranbjerg. 1966: 193.
- Hauchsborgs Fiskehalle v. Jacob Jørgensen. Frederiksberg. 1930: 39, 183, 223. 1955: 179.
- Hauco v/ Hans C. Haugaard. Asminderød-Grønholt. 1971: 106.
- Haudrup, Anders. Kolding. 1921: 107.
- Haudrup og Omegns Andelsbageri. 1900: 79, 98. 1902: 151. 1903: 100. 1904: 90. 1905: 97. 1906: 107. 1908: 167. 1909: 152. 1910: 155. 1911: 164. 1912: 159. 1913: 157. 1914: 146. 1915: 140. 1916: 155. 1917: 215. 1919: 150. 1920: 123. 1921: 166. 1924: 56. 1926: 51. 1927: 55. 1928: 50. 1929: 32. 1931: 75. 1932: 31. 1933: 32. 1934: 36. 1936: 57. 1937: 27. 1938: 29, 53. 1939: 52. 1940: 137. 1941: 44. 1942: 27. 1943: 30. 1944: 61. 1946: 27. 1947: 60. 1948: 42. 1949: 28. 1950: 31. 1951: 36. 1952: 57. 1953: 45. 1956: 63. 1957: 76. 1958: 81. 1959: 74. 1960: 189/190. 1963: 94.
- Haudrup Trævarefabrik ved L. Pedersen og Sønner. 1930: 249. 1942: 172. 1966: 22.
- Hauen-Limkilde, I/S. 1959: 43. 1965: 39. 1970: 215.
- van Hauen, Reinh. 1933: 2, 24, 29. 1934: 207. 1937: 71. 1944: 136. 1947: 155. 1957: 238. 1962: 186.
- van Hauens, Reinh., Bageri, Brhj. 1937: 71, 92. 1939: 119. 1947: 180. 1962: 231
- Hauens, Reinh. van, Bageri- og Biscuitfabrik. Frederiksberg. 1910: 294. 1921: 90, 117. 1934: 290. 1937: 95. 1938: 98. 1960: 88.
- Hauerslev, Johannes. 1921: 288. 1922: 28, 124. 1930: 66. 1933: 5, 194. 1934: 132.
- Haug, H. G., Eftflg. 1966: 108.
- Haugaard Trading. Gladsaxe. 1965: 171.
- Haugaard, J., Im-- Export. 1965: 103. 1972: 98, 223.
- Haugaard, Poul, og Søn. 1969: 211. 1971: 130.
- Hauge Garn v/ H. Hauge Nielsen. Randers. 1963: 148.
- *Hauge og H. C. Pedersen. Sanderum komm. 1959: 48. 1973: 182.
- Hauge og Omegns Brugsforening. Vinderslev komm. pr. Kjellerup. 1960: 13, 154. 1963: 202
- Hauge-Rasmussens boghandel. Kolding. 1955: 129.
- Hauge-Sko v/ C. M. Hauge. Hillerød. 1948: 5. 1950: 31.
- Haugsted, C., & Søn. Aarhus. 1946: 16/17. 1949: 66. 1969: 77, 81.
- Haugtex v/ K. Haug. 1964: 72.
- Haurum, Knud. Aarhus. 1956: 36.
- Haurum Brugsforening. Haurum, Haurum-Sall komm. 1960: 205, 286. 1973: 12.
- Hauschildt. Åbenrå. 1958: 205.
- Hauschildt & Holm limit. Frederikshavn. 1889: 346. 1902: 64.
- Hauser og Svendsen. Hover komm. 1969: 65.
- Hausmann, J., I/S ved J. Hausmann og P. Hausmann. Padborg. 1969: 2.
- Havanna Huset v/ Henry K. Dolby. Århus. 1972: 122.
- Havana-Huset ved Otto Petersen. Saxkøbing. 1920: 254.
- Havbo konservesfabrik v/ H. Boesen. Frederikshavn. 1955: 35.
- Havdrup, se også Haudrup.
- Havdrup Auto-Center v/ Christensen & Olsen. 1971: 125.
- Have, Mogens. 1963: 142.
- Have's, Chr., Eftfl. v/ Johannes Olsen. Vejle. 1954: 108.
- Haveforeningen Engdraget. 1947: 120/121.
- *Havemann, Bredal. Rudkøbing. 1934: 165 (2 anm.). 1941: 130. 1955: 60. 1973: 66.
- Haverslev Sogns Spare- og Laanekasse. Tanderup Skole. 1889: 192, 1890: 21. 1895: 83. 1901: 104, 185. 1910: 76. 1911: 250. 1915: 119. 1916: 197. 1920: 90. 1925: 96. 1933: 115. 1936: 90. 1937: 145. 1940: 104. 1944: 122. 1946: 15. 1950: 168. 1958: 107. 1959: 149.

- 1961: 25. 1962: 156. 1963: 185. 1967: 257. 1968: 199.
- Havex v/ Oscar Planck Hansen og Åge Jørgensen. Silkeborg. 1971: 161.
- Havn & Madsen, I/S. 1973: 251.
- Havndal Lokalforening. 1928: 178. 1930: 107, 108, 253. 1931: 216. 1933: 254. 1937: 209. 1938: 293. 1948: 27. 1952: 221. 1957: 19. 1959: 273. 1960: 212. 1962: 158/159. 1963: 169.
- Havndal og Omegns Brugsforening. 1906: 121. 1907: 21. 1908: 22. 1909: 217. 1910: 22. 1911: 27. 1912: 84. 1915: 40. 1916: 66. 1917: 38. 1919: 59. 1921: 75. 1922: 35. 1923: 41. 1924: 94. 1926: 11. 1928: 34. 1932: 12. 1933: 12. 1934: 43. 1935: 293/294. 1936: 270. 1938: 11/12. 1939: 32. 1941: 131. 1944: 42. 1946: 176. 1949: 13. 1953: 14. 1954: 17. 1959: 49. 1960: 10. 1964: 34.
- Havneby Sten og Grus v/ Henning Sylvestersen, Havneby Rømmø. 1970: 94.
- Havnegades Møntvask v/ P. Hansen og F. Michaelsen. Nakskov. 1969: 125.
- Havnens Fiskehus ved Carl Christensen & S. Blirup Jensen. Århus. 1969: 27.
- Havnens Grønt- og Frugtforretning v/ V. Werenberg. Aarhus. 1945: 76.
- Havnens Maskinværksted v/ Palle Jensen. Hirtshals. 1971: 11.
- Havnens Stenhuggeri v/ Jakobsen og Laursen, Horsens. 1958: 65.
- Havnstrup Kolonialhandel ved Thea Alminde. 1930: 136.
- Havrehjerg Brugsforening. 1933: 225. 1934: 139. 1936: 35. 1939: 54. 1942: 51. 1943: 53. 1946: 122. 1950: 9. 1952: 67. 1953: 35. 1954: 33. 1955: 85. 1956: 82. 1958: 52. 1959: 19. 1960: 37. 1962: 9. 1963: 10. 1964: 47. 1966: 22. 1971: 12.
- Havreholm Papirfabriks udsalg. Fr.berg. 1957: 245. 1962: 209.
- Havsild halvkonserver v/ brdr. Hauschildt. Skagen. 1963: 219/220.
- Havsø v/ W. Haave & Sørensen. Fredericia. 1967: 117.
- Hea Sko v/ H. Majvig. 1940: 176.
- Head Screen ved Erik Christensen. Nykøbing F. 1945: 126. 1948: 70.
- *Hebe Marine I/S. Assens. 1972: 248. 1973: 14.
- Hebe Marine I/S v/ Per Hans Ehlert og Henrik Barnow. Assens. 1973: 14.
- Hebex v/ Erik Helmuth Petersen. 1955: 214. 1958: 160. 1970: 252.
- Hebi v/ Erik Lynger. Hasseris. 1968: 116/117.
- Hebri Trading ved Torben Hey. Brøndbyerne. 1971: 232.
- Hebro Konfektion v/ Georg Henningsen og Salomon Brauman. 1952: 213.
- Hecht-Johansen, Sven, en gros. 1970: 118.
- Hecht-Nielsen, K. 1948: 201.
- Heckmann Oil v/ J. Heckmann. Tårnby. 1963: 239.
- Hecksher-Sørensen, A. 1956: 26. 1965: 83.
- Heco Eksport & Import ved Viggo Frøkjær. Vejle. 1969: 7.
- *Heco Trading v/ Henny Vivian Olsen. Herlev. 1968: 115. 1973: 259.
- Hede, Jens, Lyngby-Tårnbæk komm. 1962: 166.
- Hedeby & Rye Nielsen. Frederikssund. 1970: 2.
- Hedegaard & Christensens 2. etlf. v/ Peter Jørgensen. Nørresundby. 1958: 132, 174, 259.
- Hedegaard & Hilligsøes Efterfølgere ved S. Hedegaard, I. Hedegaard og O. Nielsen. Thisted. 1936: 16. 1954: 18. 1970: 59. 1972: 56.
- Hedegaard, Alfred. 1928: 196. 1939: 226.
- Hedegaard, Peder Pedersen. N. Sundby. 1913: 18.
- Hedegaard Trading. Tune. 1967: 185.
- Hedegaardenes og Omegns Brugsforening. Roskilde. 1959: 127, 276.
- Hedehus Keramik ved Brdr. Jensen. Høje Taastrup Komm. 1948: 149. 1960: 39.
- Hedehusene Installationsforretning v/ P. A. Andersen & W. Ackermann. Høje-Taastrup komm. 1965: 114.
- Hedehusene Kalkindustri, I/S. Roskilde. 1969: 13, 149. 1970: 146.
- Hedehusene Markisefabrik ved Jørn Mølgård Hansen. Høje-Taastrup. 1971: 213.
- Hedehus Radio-TV v/ Curt og Knud Obenhaupt. Høje-Taastrup. 1971: 213.
- Hedelund Autoservice. Silkeborg. 1970: 84.

- Hedelund Myremalm Kompagni v/ Hansen og Jæger. Esbjerg. 1954: 111.
- Hedeman, Per, Sejlflod Maskinforretning. Sejlflod komm. 1964: 213.
- Hedemann's Smørrebrød, I/S. Århus. 1966: 5.
- Hedensted Brugsforening. 1923: 295. 1948: 51. 1970: 164.
- Hedensted Flisefabrik v/ Karsten Nikolaisen. 1972: 186.
- Hedensted Huset v/ Egon Arvad. 1968: 77.
- Hedensted Karosseri- og Autoopretning v/ Wissing Therkelsen & Schjødt. Hedensted. St. 1963: 213.
- Hedensted Margarinefabrik v/ Hugo Orland Christensen. 1971: 184.
- Hedensted Møbelfabrik v/ P. Løvrig Nielsen. 1945: 77.
- Hedensted Møbelfabrik ved P. Løvrig Nielsen. Hedensted—St. Dalby komm. 1956: 246.
- Hedensted og Omegns Sparekasse (filial af Vejle Byes og Amts Sparekasse). 1958: 63.
- Hedensted Slagterforretning v/ Gunnar Petersen. 1951: 72, 187.
- Hedensted Tømrer- og Snedkerforretning v/ Egon Arvad. 1968: 77.
- Hedepigen v/ Rahbek Christensen. Hering. 1966: 96.
- Hedetorvets Tricotage v/ Hans Peder Nielsen og Alice Skjødt Nielsen. Hering. 1972: 242.
- Hedex v/ Ph. Martin. 1957: 152.
- Hedman Sikringsystemer. Generalagentur for Danmark v/ Sv. O. Ølgaard. 1963: 25.
- Hec, O. & Co. Frederiksberg. 1968: 3, 31.
- Hec's, Chr., Efterfølger. 1919: 9, 70. 1943: 116.
- Heede, Otto, Gladsaxe. 1954: 253.
- Heedes, Gustav, Sukkervarefabrik, Indeh. Robert Heede. Vejle. 1948: 14.
- Heegaards, Anker, Boghandel ved J. Lehmann Degn. Horsens. 1926: 230.
- Heerdegen, Georg Valdemar. Kolding. 1918: 251. 1920: 25.
- Heering, O. C. Odense. 1922: 227.
- Heering, Peter F. 1889: 97. 1901: 194. 1905: 22. 1914: 2. 1933: 192. 1934: 7. 1936: 171. 1961: 3. 1963: 224, 246. 1965: 13. 1969: 73, 197. 1971: 14, 166.
- Hegeler & Co. 1946: 4, 96. 1961: 207.
- Heggov Automobiler. Ringsted. 1968: 189.
- Hegun I/S v/ H. & E. Gunvald. Gentofte. 1969: 40.
- Hegnetslund Teglværk ved Olsen & Co. Svansbjerg. 1899: 44.
- Heiber Art Director. 1963: 198.
- Heiber Reclama. 1963: 198.
- Heiberg, Erik. 1923: 260. 1926: 73. 1933: 27. 1964: 140. 1972: 180.
- Heidemanns Kaffe Risteri, Aabenraa, ved Carl Sophus Heidemann. 1943: 43. 1957: 137. 1961: 132.
- Heidi-plast ved Eigil Lund. Esbjerg. 1969: 174.
- Heiefort & MacGregor. Kolding. 1964: 208.
- Heier, Rolf, ingeniør- og handelsfirma. Gribsvad. 1969: 157.
- Heifa Tekstil v. Kai Heidemann. Strandby-Farsø komm. 1964: 78.
- *Heigar & Co. ved Jørn Nielsen og Knud Erik Hesselberg. Slagelse. 1971: 143. 1973: 213/214.
- *Heika v/ Christian Petersen. Rødding komm. 1966: 144. 1973: 245.
- Heile Intediør, I/S. Langtvedvej, Sæby, v/ Jens Chr. Heile Christensen og K. B. Haungaard, Sæby. 1970: 226.
- Heimann, Isidor, & Co. 1908: 3, 88, 296. 1909: 144. 1910: 177. 1911: 235, 295. 1912: 331. 1916: 147. 1917: 204. 1919: 120. 1924: 7. 1925: 26. 1932: 4. 1954: 82. 1957: 156. 1967: 11.
- Heimdal Trådvare- og Fjederfabrik ved Helge P. Dannesbo. Høje Taastrup. 1957: 245.
- Hein, Gerhard, Frederiksberg. 1939: 249. 1940: 29.
- Heine, Norman E. 1932: 141.
- Heineke, Heinrich. 1938: 283.
- Heinsen Domes. Brabrand. 1966: 132.
- Heinze, O. 1918: 188. 1935: 126.
- Heinø, Aage Kristian Carlsen. Rønne. 1934: 67.
- Heitmann, J., & Co. 1933: 219. 1944: 192.
- Hejlsminde Tørreri ved Sv. B. Thomsen, N. Chr. Jørgensen og Chr. Nørgaard. Kolding. 1942: 38. 1952: 200. 1961: 242.

- Hejls Brugsforening. 1914: 29, 97. 1933: 46, 169. 1935: 299. 1942: 18.
- Hejnsvig og Omegns Brugsforening. 1915: 293. 1917: 121. 1919: 88. 1920: 72. 1921: 77. 1922: 71. 1923: 77. 1924: 77. 1927: 90/91. 1933: 73. 1937: 105. 1940: 89. 1941: 56. 1943: 84.
- Hejsel, Nis, & Co., I/S. Padborg. 1971: 27.
- He-Ka v/ Ib Elbrønd. Vejlbys-Risskov komm. 1968: 118.
- Heka ved Henning Jacobsen. 1955: 221.
- Heki v/ — Henry Philipsen, Allesø-Næsbyhovedbroby komm. 1964: 16.
- Heki Reklame v/ H. Thøgersen, Haderslev komm. 1963: 37.
- Hekla-Olie v/ Erik Andersen, Randers. 1972: 99.
- He-Ko-NV v/ J. Wester-Randers. 1950: 224.
- Hela Byg v/ Henning Larsen, Holstebro. 1973: 98.
- Helarco Industri ved Henry Larsen, Birkerød komm. 1960: 109. 1966: 48.
- Helde-Lisberg, Nakskov. 1951: 15, 151.
- Heldt, A., & Co. 1938: 280. 1941: 125.
- Hele familiens frisør v/ Hans Schmidt, Esbjerg. 1965: 78.
- Helectrok v. civilingeniør Helge E. Levring, Fr.berg. 1964: 61.
- Helen og Betty's butik v/ Helen Hjorth og Betty Jacobsen, Århus. 1972: 30.
- Helene Skønhedspræparater ved H. B. Ward. 1940: 177. 1944: 154. 1955: 39.
- Helgenæs Sogns Brugsforening. 1908: 80. 1910: 81. 1913: 111. 1914: 128. 1915: 124. 1919: 160. 1921: 226. 1925: 297. 1933: 118. 1936: 70. 1937: 187. 1939: 65. 1942: 79. 1945: 164. 1947: 84. 1951: 98. 1954: 79. 1959: 110. 1960: 73. 1962: 68. 1963: 61, 146. 1965: 57. 1967: 157, 191. 1969: 70.
- Helgenæs Sogns Spare- og Laanekasse. 1889: 215. 1890: 57. 1892: 30. 1893: 39. 1896: 60. 1898: 66. 1902: 93. 1904: 79. 1905: 195. 1908: 49. 1910: 115. 1917: 338. 1920: 174. 1921: 225. 1925: 249. 1926: 63. 1930: 175. 1945: 130. 1946: 212. 1949: 172, 208. 1950: 114, 170. 1951: 213. 1953: 140. 1955: 195. 1967: 242. 1968: 135. 1969: 223. 1970: 205.
- Helgestrup & Jensen, Havrholm-Tikøb-Hornbæk-Hellebæk Kommune. 1922: 225. 1926: 121.
- Heli-Coil v. C. J. Kjældgaard, Frederiksberg komm. 1962: 201.
- Helico ved M. Helsteen. 1946: 186.
- Heli Konfektur v/ Hedvig Knudsen og Lillian Pedersen, Hvidovre. 1972: 244.
- Helikopter Foto v/ Henrik Nielsen & Co. Randers. 1972: 228.
- Helion Film A.m.b.a. 1965: 85. 1967: 11. 1968: 67.
- Hellos Plast v/ Helge Schultz-Nielsen. 1964: 149.
- He Litronic v/ H. Liljensøe. 1968: 194.
- Hellas Central v/ Constantin Prassoulas. 1971: 104.
- Hellas Modepels v/ E. Holm. 1968: 57.
- Hellden, B., og C. Wichmann Madsen, Ikast, I/S v/ Hellden og Wichmann Madsen. Ikast. 1968: 223.
- Helle ved Eveline Jacobsen, Lyngby-Tårbæk. 1965: 217.
- Helle Vask ved Bent Straarup, Søllerød komm. 1962: 218.
- Helle v/ Pia M. Jonasen og Inge O. Nielsen, Thisted. 1971: 55.
- Hellemanns boghandel v. Aase Hellemann, Grenå. 1969: 154.
- Heller, L., og Co. Vordingborg. 1952: 9. 1957: 41.
- Heilers, Viggo, Frederiksberg. 1946: 78.
- Hellerup Bluse-Magasin ved Carl Møllenschach. 1911: 41.
- Hellerup Boghandel, v/ Svend Markussen, Gentofte. 1965: 185.
- Hellerup Bygningssnedkeri ved Christian Balsløw, Gentofte komm. 1962: 225. 1966: 14.
- Hellerup Farvehandel v/ C. A. Olsen, Gentofte komm. 1962: 127.
- Hellerup Flisestøberi v/ Aksel Voigt, Gentofte. 1948: 169.
- Hellerup Grill Bar v/ S. Bruun og B. Skov, Gentofte. 1970: 3.
- Hellerup Herre-Magasin ved Kaj Nielsen. 1949: 184.
- Hellerup Kemiske Fabrik v/ Viggo Rosenø & Søn, Gentofte. 1959: 218.
- Hellerup Køleindustri v/ Ole Siesing, Gentofte. 1966: 219.

- Hellerup Køleservice v/ Ole Siesnig. Gentofte. 1966: 219.
- Hellerup Lyskopieringsanstalt v/ Marius Vibæk. 1936: 242.
- Hellerup Motor Co. v/ S. Rud. Sørensen. Gentofte Komm. 1947: 121.
- Hellerup & Omegns Kloakrensings Co. v/ Ejnar Andersen & Søn. Gentofte. 1962: 245.
- Hellerup Sengedstyr & Fjerrenseri ved Knud Borch. 1949: 80.
- Hellerup Skræderi v. Ch. Bjerritsgaard. 1947: 108.
- Hellerup Stations Conditori ved L. Adser Hansen. Gentofte. 1951: 94.
- Hellerup Supermarked v/ Tropp Larsen. Gentofte. 1968: 215/216.
- Hellesen & Malmstrøm. 1901: 193. 1906: 28. 1909: 309 (3 Anm.). 1910: 259, 291 (3 Anm.). 1916: 4. 1919: 12. 1920: 48. 1925: 52. 1933: 79. 1935: 130. 1951: 150. 1963: 116. 1966: 217. 1971: 120.
- Hellesen, Edv. 1933: 126. 1934: 160. 1937: 223. 1951: 116.
- Hellesen, W., & Co.s Effl. 1971: 26.
- Hellesø's, O., Eftf. ved Børge Sørensen. Søllerød. 1965: 124.
- Hellevad og Omegns Brugsforening. 1906: 286. 1909: 158. 1910: 75. 1911: 82. 1922: 251.
- Hellevad-Ørum Sparekasse. Klokkeholm 1957: 252. 1958: 76, 149. 1961: 25. 1963: 133. 1973: 186.
- Hellis ved Helmer C. A. Larsen. Vallø. 1973: 36.
- *Helligsen, A. P., I/S. Nylars komm. 1967: 150. 1973: 244.
- Hellmont Bygningsindustri v. H. A. Sørensen. 1946: 114.
- Hellqvist Studio. 1954: 144.
- Hellqvist's Skotøjsfabrik. 1939: 96, 180. 223. 1971: 171.
- Hellstrøm, C., & Co. 1923: 136. 1926: 22. Frederiksberg: 1929: 45, 69.
- Hellum Brugsforening. 1908: 253. 1929: 169.
- Hellum-Hindsted Herreders Sparekasse. Bålum. Sølbjerg Kommune. 1889: 343. 1890: 96. 1892: 88. 1894: 86. 1895: 65. 1896: 122. 1897: 148. 1898: 11. 1899: 137. 1901: 103. 1903: 59. 1907: 223, 295. 1909: 264. 1912: 23. 1913: 191. 1914: 249. 1918: 222. 1922: 59.
- 1924: 203. 1930: 207. 1932: 174. 1938: 185. 1939: 190. 1947: 33, 128. 1951: 202. 1955: 222. 1957: 58. 1959: 196. 1960: 231. 1963: 176. 1967: 9.
- Helma v/ H. Christiansen. 1948: 64.
- Helmadan v/ Grøndahl Petersen og Ole Tage Hansen. Gentofte. 1966: 75.
- Helmer og Jørgensen. Sønderborg. 1921: 311. 1924: 22, 211. 1950: 156. 1962: 246.
- Helmer og Jørgensen. Nordborg. 1951: 117.
- Helmers Frisørsalon v/ Flemming Bitomsky og Henrik Bavnholt. Herstederne. 1971: 119.
- Helmers, P., Efterfølger, fh., ved Jacob Nielsen. Sønderborg. 1926: 110, jvf. 255.
- Helmersen. 1952: 70.
- Helmic ved H. C. Helweg Mikkelsen. Gentofte. 1936: 219. 1940: 48. 1942: 49, 71. 1943: 74. 1953: 45, 47.
- Helnæs brugsforening. 1958: 64. 1969: 89/90.
- Helo v/ E. Nyholm Larsen. Frederiksberg. 1971: 197.
- Helona ved Jens Egon Hansen. Herning. 1970: 161.
- Helsepuden v/ P. Jensen. 1971: 63.
- Helshage Værftet v/ B. Skårup & P. Jørgensen. Hanstholm komm. 1971: 62.
- Helsing Autolager v/ Erna Andersen. Helsing komm. 1970: 245.
- Helsing Auto- & Maskinværksted ved Christensen og Petersen. 1925: 181.
- Helsing Bygningsindustri v/ Torben Dahl Nielsen. Ramløse-Anisse komm. 1967: 118.
- Helsing Cementstøberi v/ John Offt. 1973: 105.
- Helsing Herreekvipering, M. Skibsted. 1915: 221 jfr. 316.
- Helsing Kaffebrønderi v/ A. P. Olsen. Helsing. 1941: 24.
- Helsing Karosseri v/ N. E. Christensen. 1973: 68.
- Helsing Planteskole ved A. Nielsen. 1932: 191/192.
- Helsing Sparekasse. 1970: 49.
- Helsingør Begravelsesforretning v/ Johs. Kruse. 1966: 162.

- Helsingør Boghandel v/ Per Brummerstedt. 1973: 111.
- Helsingørs Cyclebørs ved Jørgen Jensen. 1902: 189.
- *Helsingør Dagblad. Fritz Hansen m. fl. 1908: 66. 1973: 246.
- Helsingør Elektro-Service v/ Willy Ravn. 1944: 201 jfr. 91.
- Helsingør Farve- og Tapethandel v/ John Jørgensen. 1962: 235.
- Helsingør Fiskchus, Nordhavnen, ved Henry Christiansen. 1951: 36.
- Helsingør Flisemontering v/ J. Thorlak & M. Knudsen. 1968: 204.
- Helsingør Installationsforretning v/ Ole Tommy Poulsen og Villy Halberg Pedersen. 1972: 150.
- Helsingørs Isforsyning ved A. Larsen Jensen. 1928: 197. 1955: 237.
- Helsingør Kul & Kokspladser v/ Kirsten Schiellerup og Ulf Schiellerup. 1965: 32.
- Helsingør Maskin- og Metalvarefabrik ved Steen Lundsgaard Larsen. 1959: 272.
- Helsingør Maskinsætteri ved Kurt Johansen. 1959: 271.
- Helsingør Mælkeforsyning v/ Helge Peetz og Verner Peetz. 1966: 175.
- Helsingør Mælkekompagni ved G. Vilholm Nielsen og P. Nielsen. 1931: 117 jfr. 1932: 9.
- *Helsingør Røgeri v/ Olsen og Møjbæk. 1963: 110. 1973: 247.
- Helsingør Spedition v/ James Galschiøt Meyer. 1972: 253.
- Helsingør Tandproteser v/ L. Mathiasen. 1966: 29.
- Helsingørs Tandteknik v/ Jonny Grigat. 1970: 180.
- Helsingør Vinkompagni v/ L. S. Larsen, Fru Ingrid S. Ernst, født Larsen, og Poul M. Larsen. 1947: 61. 1958: 111.
- Helsted Tømrer- og Snedkerforretning v/ P. K. Reenberg, Borup. 1964: 204.
- Heltborg Møbler v/ P. Heltborg. Fredericia. 1973: 38.
- *Heltborg Møbler I/S v/ P. og J. Heltborg. Fredericia. 1972: 95. 1973: 41.
- *Helweg-Mikkelsen. 1966: 112. 1973: 241.
- Helwegs Frøhandel. 1927: 19.
- Helwegs, Thorsten, Boghandel Poul Hertz Eftf. 1947: 48.
- Hem Brugsforening. Skive komm. 1971: 164/165, 224.
- Hema, I/S v/ Andersen & Muhlig. Frederikshavn. 1962: 258.
- *Hema Machinery Scandinavia v/ Svend Erik Jensen. 1972: 44. 1973: 210.
- Heme-Dan plastic v/ Henry Nordsmark. 1962: 182.
- Hemme, S., & Co. 1938: 96. 1966: 128.
- Hemme, Th. L. 1959: 243.
- Hemmed og Omegns Brugsforening. 1911: 282. 1912: 55. 1914: 320. 1915: 325. 1916: 423. 1917: 457. 1918: 324. 1920: 259. 1921: 301. 1923: 291. 1925: 17. 1926: 16. 1927: 240. 1928: 243. 1930: 24. 1931: 18. 1932: 267. 1934: 48, 300. 1935: 297. 1937: 82, 256. 1939: 15/16. 1954: 37. 1964: 20.
- Henneshøj, E. Gladsaxe komm. 1952: 252.
- Hemmet Brugsforening. 1920: 176. 1924: 264. 1936: 72. 1959: 63. 1961: 85. 1971: 84/85. 1973: 94.
- Hemmet Foderstofforening. 1917: 459. 1924: 119. 1927: 146. 1930: 89. 1936: 72. 1959: 88, 246. 1961: 55. 1962: 40. 1963: 29, 36.
- Hemmeth, Erik. 1949: 148. 1965: 189.
- Hemmingsen & Jacobsen. 1945: 155. 1958: 245.
- Hemmingsen, Leo. 1970: 105.
- Hemmingsens, A., Maskinværksted. 1963: 210.
- Hemmingsens, G., Eftf., ved H. Frese. 1941: 62.
- Hemo v/ H. A. Mortensen. Silkeborg. 1960: 13.
- Hempel, Aage. 1936: 29. 1948: 78. 1956: 88, 203. 1957: 110. 1959: 131.
- Hempels, J., Eksport-Agenturer. Søllerød. 1943: 260. 1954: 101.
- Hempelske Bog- og Papirhandel i Odense, Den. 1889: 6. 1896: 10, 23. 1915: 254. 1921: 122. 1943: 143. 1952: 101. 1955: 243. 1967: 166.
- Hemsløjdsboden ved Marie Pedersen og Co. 1921: 136. 1925: 179.
- Hemso-Huse v/ Kurt Molge, Ballerup-Måløv. 1973: 194.
- Hen hos Inge v/ Gerda Leth Petersen. 1959: 183.
- Henblo v/ H. Blok, Brabrand. 1970: 265.

- Henbo-Huse v/ H. B. Jacobsen og B. Hansen, Kalvehave komm. 1969: 133. 1973: 38.
- Henda v/ Henry R. Mikkelsen & Co. Kallundborg. 1961: 152.
- Henda v/ Henry R. Mikkelsen & Co. 1961: 88.
- Hendeliowitz, L., & Co. 1947: 43. 1954: 226.
- Hendes verden. 1973: 146.
- Henrikson, Asger. 1920: 9. 1921: 283. 1934: 284.
- Henriksens, F., Eftf. Reproduktions-atelier. 1955: 171. 1973: 151.
- Henia ved Agnes Frindby. Odense. 1952: 173.
- Henius, Erik S., & Co. 1903: 8. 1919: 96.
- Henke, B. H. 1966: 122.
- Henne Brugsforening. 1907: 156. 1909: 194. 1911: 203. 1913: 201. 1914: 27. 212. 1928: 225. 1955: 181. 1962: 21. 1964: 90.
- henne hos Kaj ved Kaj E. A. Hansen. 1952: 211.
- Henne-Outrup Andels Grovwareforening. Blåbjerg komm. 1970: 44/45.
- Henningsen & Wolf-Jürgensen. 1907: 232. 1918: 161. 1923: 7. 1932: 211. 1934: 259. 1935: 181. 1956: 14. 1957: 192.
- Henningsen, A. A. 1947: 112.
- Henningsen, Peter, Interessentskabet, ure, guld og sølv. Haderslev. 1949: 68. 1955: 15.
- Henningsen, Robert, & Co. Horsens. 1948: 192, 209.
- Henningsens, A. W., Eftf. v/ Erik Henningsen. 1958: 38.
- Henningsens, E., Boghandel. Holbæk. 1930: 13 (2 Anm.). 1933: 56. 1949: 29. 1952: 225.
- Henningsens, Frands C., Efterfølgere, Møller og Sørensen. Horsens. 1941: 52.
- Henningsens, Frits, Eftf. 1964: 54.
- Henningsens, H., Boghandel. 1942: 230.
- Henny ved H. Hesel. Funder komm. 1962: 230.
- Henny og Dortes børnetøj ved H. A. Larsen og A. G. Jensen, Frederiksværk. 1971: 259.
- Henrichsen. Kallundborg. 1890: 93, 121.
- Henrichsen, Hansine Marie. Kolding. 1920: 75. 1921: 54.
- Henrichsen, L. A., & Søn. 1949: 39. 1960: 31, 34.
- Henrichsen, Leo. 1949: 39. 1960: 9/10.
- Henrichsen, M. P. 1914: 35. 1926: 187. 1953: 227, 249. 1960: 148. 1962: 8. 1969: 190.
- Henrichsen, Svend, & Sønner. 1953: 102, 128.
- Henrichsens, Chr., Boghandel, Forhen, ved C. E. Using. Horsens. 1915: 149, jfr. 202.
- Henrichsens, Edv., Bogtryk-Bogbinderi og og Protokolfabriks Eftf. 1970: 27. 1972: 176.
- Henrichsens elektriske Fabrik, fh., v/ A. Lindgreen. 1947: 139, 195. 1948: 97, 198. 1951: 253, 39.
- Henriette v/ Henry Rahbek Christensen. Herning. 1969: 219.
- Henriksen & Co. 1936: 260. 1949: 148. 1962: 176.
- Henriksen & Henriksen I/S. Roskilde. 1962: 4. 1965: 35. 1967: 191. 1969: 100. 1970: 144.
- Henriksen & Jensen. Ikast. 1964: 176.
- Henriksen og Mogensen. Dianalund. 1938: 288.
- Henriksen & Søn. Esbjerg. 1966: 36.
- Henriksen, Carl. Stege. 1938: 210.
- Henriksen, E., & Co. 1948: 198. 1949: 6.
- Henriksen, H. J., & G. Kähler. Roskilde 1961: 3/4. 1973: 221.
- Henriksen, H. P., & Blom. 1923: 140. 1935: 132. 1940: 27/28. 1945: 154. 1950: 120. 1961: 125.
- Henriksen, Jens. 1969: 237.
- Henriksen, Jens A., og Frede Jensen. 1962: 217. 1969: 94.
- Henriksen, John. Aal Komm. 1944: 183.
- Henriksen, Johs. Brink, & Co. Esbjerg. 1927: 146. 1943: 196. 1950: 114. 1958: 11. 1964: 7.
- Henriksen, K. C., & Co. Aarhus. 1935: 86. 1939: 62. 1963: 149. 1966: 170. 1971: 4.
- Henriksen, Kr., og Johs. Olsen. Tårnby komm. 1964: 1.
- Henriksen, Leo og Poul, murerestre, Flauenskjold. Voer komm. 1954: 146.
- Henriksen, N. J., & Søn. Horsens. 1935: 274. 1939: 14.

- Henriksen, Ole, & Co. 1961: 105. 1973: 196.
- Henriksen, Poul, Hjørnet. Vejle. 1959: 65.
- Henriksen, R. V., — Spedition. — Haderslev. 1960: 19/20. 1962: 239.
- Henriksens, A. P., Eftf. ved H. Samuelson. Gjellerup komm. 1964: 213.
- Henriksens, I., Efterfølger, Forhen, Indehaver Erik Ek. Odense. 1931: 200, 235.
- Henriksens, J., Eftf., Handskefabrik v/ Børge Falk Magnussen og Poul-Henrik Magnussen. Århus. 1966: 128.
- Henriques, Axel. Fr.berg. 1964: 233.
- Henriques, H. & Co. Frederiksberg. 1967: 101.
- Henriques jun., R. 1889: 2. 1890: 24. 1891: 133. 1899: 97. 1910: 206. 1912: 36. 1918: 188. 1919: 43. 1925: 54. 1926: 73. 1929: 42. 1932: 96. 1934: 4/5. 1935: 181. 1941: 105. 1949: 58. 1951: 232, 241. 1954: 249. 1955: 66, 261. 1957: 47, 63. 1960: 208, 220. 1963: 5. 1964: 5. 1966: 66. 1969: 6. 1970: 10. 1971: 14, 77, 168. 1972: 9. 1973: 15.
- Hepe, I/S v/ Sørensen og Rosenfeldt. Høbro. 1971: 96.
- Hepo ved H. Poulsen. Odense. 1943: 263.
- Hepo Foto ved Jensen og Hansen. Vordingborg. 1963: 220.
- Hera ved Helmuth Rasmussen. Frederikssund. 1969: 176.
- Hera-inventar v/ Henry og Per Rantzau. Nykøbing F. 1972: 123.
- Hera Radio v/ K. Kristensen. Århus. 1950: 153. 1970: 140.
- Hera Sko v/ Bent Rasmussen & Oda Rasmussen. 1967: 37.
- Herami v/ E. Herman. Hillerød. 1970: 181.
- Herbergs-Ringen. 1967: 129/130. 1969: 230.
- L'Herbier, Albert, & Co. 1924: 31. 1925: 178.
- Herborg Brugsforening. 1937: 216. 1938: 89. 1959: 75. 1962: 181. 1964: 113. 1969: 61.
- Herborg Sparekasse, filial af Videbæk Sparekasse. 1970: 132.
- Herbst Maskinfabrik. 1969: 134.
- Hercules Import v/ Jørgen Johannes Sigvard. Ballerup-Måløv. 1969: 10.
- Herfølge Brugsforening. 1967: 48, 184/185.
- Heri v/ Riber & Hermann. Frederiksberg. 1968: 106.
- Herko ved Robert le Fevre og Anders Padkjær. 1952: 84. 1971: 14.
- Herlev Auto Center v/ Poul Andersen. 1968: 169.
- Herlev Autolakereri v/ Knud Bech Nielsen. 1963: 219.
- Herlev Bilcenter v/ Sv. Aage Rasmussen. 1973: 9.
- Herlev Boghandel v/ E. Thomsen og A. Nielsen. 1964: 153.
- Herlev Broderi & Garn v/ Madsen & Ødegaard. Herlev. 1973: 55.
- Herlev Caltex Service v/ Brdr. Pitzner. Herlev komm. 1955: 108.
- Herlev-Elektrikeren ved Vincentz. 1956: 202.
- Herlev Guld og Sølvmedie v/ Hjelmsø Hansen & E. Sørensen. 1950: 165. 1970: 223.
- Herlev Maskinfabrik og Kedelsmedie ved Ernst Hagedorn. 1963: 97.
- Herlev Maskinsnedkeri v/ Valdemar Nielsen. 1949: 1950.
- Herlev-Motor Co. I/S v/ Poul Andersen og Svend Aage Krusbæk. Herlev. 1965: 160. 1966: 19.
- Herlev Møbelfabrik v/ Helle Kastor Drastrup og Beth Kastor Jørgensen og Co. Herlev. 1971: 234/235. 1972: 20. 1973: 172.
- Herlev Møbelmagasin v/ Erik Zibrandtsen. 1956: 213.
- Herlev Tømmerhandel v/ C. J. Christensen. 1966: 77.
- Herlev Vinhandel v/ Børge Sander Sjøgren. 1953: 155.
- Herlin, A. H., & Co. 1901: 159. 1913: 84. 1922: 28. 1939: 75. 1940: 43, 46. 1953: 197. 1954: 255. 1955: 33.
- Herling og Co. Høje-Tåstrup. 1969: 225. 1972: 184.
- Herlufsholm Huset v/ Søren Bentzen & Mogens Jensen. Næstved. 1973: 60.
- Herløv, Frode, & Co. 1925: 280. 1926: 72. 1927: 207. 1930: 70, 123. 1956: 88. 1957: 38, 153. 1959: 176.
- Hermani v/ E. Hermann. Hillerød. 1956: 242.
- Hermann, Svend, & søn. Viborg. 1966: 221.

- Hermanns, Einar, efterfølger. 1958: 211.
- Hermans Mode-Center v/ Herman Aisen. 1969: 76.
- Hermansen Import. Gentofte komm. 1964: 105.
- Hermansen, K., & Co. Ringsted. 1947: 198. 1948: 104.
- Hermansen, Kirsten & Grethe. 1970: 269.
- Hermansens, Richard, Frøhandel. Odense. 1922: 249.
- Hermes Finansiering v/ H. Pedersen. 1960: 228. 1973: 151.
- Hermes Trading v/ Kurt Sørensen. Gentofte. 1966: 219.
- Hermetican ved Arenth Skipper. Frederiksberg. 1943: 28.
- Hermico Speditionsforretning ved Hermann Bruhn. 1963: 237.
- Herna ved R. S. Amstrup. Herning. 1928: 142 jfr. 1930: 260.
- Hernermac Design v/ Karin Herner Lipfert. Fredensborg-Humblebæk. 1972: 91.
- Herni v/ Henry Nielsen. 1967: 35.
- Herning ved A. Mouritsen. Nørresundby. 1928: 78.
- Herning v/ Poul Nielsen. Hjørring. 1951: 17.
- Herning Autodele v/ Horst Drube. 1971: 174/175.
- Herning Auto Handel ved Karl Christiansen. 1970: 231.
- Herning Autokølerfabrik v/ S. B. Nielsen. 1969: 225.
- Herning Avis v/ Kaj Sørensen og Viggo Sørensen. Silkeborg. 1970: 135.
- Herning Betonvarefabrik, Mørtelværk & Savskæreri ved D. Højmark. 1946: 143.
- Herning boligcenter v/ Tove Neumann og Allan Neumann. 1973: 103.
- Herning Bremse og Koblingsservice ved A. Knudsen. 1965: 232.
- Herning Dieselservice v/ Ole Thomsen og Anna Gretha Tygesen Pedersen. Herning. 1973: 162.
- Herningegnens Andels Olieforening. Herning. 1972: 200.
- Herning elektromekaniske Værksted ved Lorentsen & Jensen. 1946: 35.
- Herning Garmlager ved Verner Lyngholm Nielsen. 1970: 256.
- Herning Hække- og Plæneklipperfabrik ved J. C. Kristensen. 1964: 20.
- Herning Hørkram v/ E. Olesen. 1966: 104.
- Herning Industrilager ved Erik Kjærsgaard Mortensen. Herning. 1965: 26.
- Herning Kafferisteri ved Michael Kjær Eff. N. C. Kjær. 1950: 58.
- Herning Lyskopi I/S v/ Finn Gaardboe og Brdr. Brockstedt-Christensen. Herning. 1968: 38/39.
- Herning Maskinforretning ved A. Flensborg. 1935: 70.
- Herning Mørtelfabrik, Andelsselskabet. 1958: 254/255.
- Herning Pengeskabsfabrik, I/S, ved F. Hansen & Sønner. 1952: 241.
- Herning Plæneklipper-Service (Midtjysk Plæneklipper-Service) v/ Kristian Lauritzen. 1970: 111.
- Herning Poleringsselskab ved Jensen & Krath. 1965: 212/213.
- Herning Reservedelslager ved Børge Pilely. 1963: 136.
- Herning Smørrebrød v/ Pedersen & Kristensen. 1966: 185.
- Herning Spoleri ved Cornelis Bergshoeff. 1971: 18.
- Herning Sækkelager ved Kr. Bjerregaard Lauridsen. 1963: 60.
- Herning Terrasso-Mosaik-Kunststens og Cementvarefabrik ved Edgar Lauridsen. 1938: 41.
- Herning Textillager v/ Edit Maibom. 1970: 138.
- Herning Traktor og Maskinforretning ved J. Jacobsen. 1959: 96.
- Herning Trikotagefabrik ved Chr. Stefansen & Co. 1934: 23. 1941: 179.
- Herning Trikotagelager v/ Svend Emilton Henriksen. Randers. 1950: 133.
- Herning læppefabrik ved Thomsen & Jensen. 1950: 115.
- Herning Vin Import v/ Vagn Lindholdt Lauridsen. 1966: 197.
- Herning Vinkompagni I/S ved Svend Boll. 1956: 181.
- Herning Værktøjs- og Beslagmagasin v/ Niels Frøjk. 1966: 169.
- Herning Æske Industri ved C. E. Martensen & Co. 1957: 97.
- Hernovs Forlag. Gentofte. 1960: 256.
- Hero ved Anna Robæk. Aarhus. 1939: 234.

- Hero Produkter v/ Inge Myhre, Tårnby komm. 1964: 161.
- *Herre-Centrum v/ L. Tick og J. Tikotzki, Århus. 1969: 53. 1973: 71.
- Herreekviperingsforretning »Boston« v/ Peter Tage Hansen & Jørgen Peter Nissen, Skanderborg. 1962: 184.
- Herreekviperingsforretningen Style ved Valborg Hansen. 1937: 44.
- Herreekviperingsforretningen A. Thulin, Søllerød komm. 1959: 108.
- Herreekviperingshandler W. H. Pedersen & Søn, Bjerringbro komm. 1964: 87, 145.
- Herrefrisørsalonen Hair v/ S. O. Nielsen og P. Ockholm, Vordingborg. 1971: 157/158.
- Herregårdsbrød v/ N. Larsen, Ålborg. 1971: 165.
- *Herre Hus v/ Chr. Petersen, Åbenrå. 1971: 36. 1973: 225.
- Herre-Hus-Central ved N. P. Rosenbeck, Graasten. 1948: 143.
- Herre Hus Holger Hollensens Eftf., Sønderborg. 1950: 92. 1951: 50.
- Herre-Huset ved Georg Gosch, Kalundborg. 1969: 213.
- Herrehuset v. Lars Jensen, Åby komm. 1960: 298.
- Herre-Huset, Søndersø, v/ Keld Nielsen, Søndersø komm. 1961: 16.
- Herrekonfektionsforretningen v/ Sven Madvig Nielsen og Bent Jørgensen. 1960: 109/110.
- Herremagasin Derby Indehaver H. Willadsen, Lyngby. 1938: 52/53.
- Herremagasinerne Astof v/ W. Klatt og Erland Rasmussen, Farum. 1963: 223.
- Herremagasinerne Astof v/ W. Klatt og Erland Rasmussen, Hvidovre komm. 1963: 219.
- Herremagasinerne Astof ved W. Klatt og Erland Rasmussen, Søllerød komm. 1963: 194.
- Herremagasinet v/ B. Christiansen, Balle-
rup-Måløv komm. 1963: 89.
- Herre Magasin v/ Chr. J. Christiansen, Aabenraa. 1946: 89. 1947: 91.
- Herremagasinet Torben Olsen & Co's Eftf. 1939: 138.
- Herremagasinet Boston v/ Ole Kraul, Horsens. 1957: 68.
- Herremagasinet Boston ved Karl Toft, Ribe. 1922: 38.
- Herre-Magasinet Britannia v/ Harald Jacobsen. 1943: 257. 1960: 49/50.
- Herremagasinet Chic ved Falckenham Rasmussen, Fredericia. 1927: 221.
- Herremagasinet Frederikssundsvej 324 v. C. R. Bergemann. 1950: 143.
- Herremagasinet Jesper v/ Sv. Aa. Jespersen, Ålborg. 1970: 249.
- Herremagasinet Justo ved Julius Smaland. 1934: 89.
- *Herremagasinet London ved S. Olesen, Odense. 1928: 31. 1973: 80.
- Herremagasinet Magelund, Svendborg. 1968: 9.
- Herremagasinet New York v/ Niels Nielsen. 1950: 46.
- Herremagasinet Noblesse, Max Møller. 1931: 206.
- Herremagasinet Nyt Tøj v/ Aage Søndergaard Hansen, Haderslev. 1966: 35.
- Herremagasinet Nyt Tøj v/ J. J. Johannesen, Kolding. 1963: 160.
- Herremagasinet Nyt Tøj v/ J. J. Johannesen, Vejle. 1969: 106.
- Herremagasinet Regina v/ Karl A. Christensen, Kolding. 1938: 251.
- Herremagasinet Sila v/ Brandt Davidsen, Odense. 1967: 258.
- Herremagasinet Tip-Top ved Julius Rasmussen & Søn, Høje Taastrup Komm. 1935: 58. 1944: 201. 1964: 256.
- Herre-magasinet Tip-Top v/ Møller og Simonsen, Aabenraa. 1954: 100.
- Herremagasinet Toften v/ Aa. G. Jensen. 1943: 135.
- Herremagasinet Tøj-Peter v/ Alex Andersen, Kalundborg. 1964: 215.
- Herre- og Drengcentret v/ Ib Andersen, Lyngby-Tårnbæk. 1968: 28.
- Herrernes Frisør Midt i Byens Hjerte v/ Svend Petersen, Holbæk. 1969: 114.
- Herrernes Magasin ved L. F. og M. Raby. 1949: 201. 1957: 159. 1958: 88.
- Herreskræderiet Lexton v/ R. Bograd. 1965: 222.
- Herrested Brugsforening. 1921: 122. 1932: 103. 1946: 137/138. 1955: 135. 138. 234. 1956: 114. 1957: 98. 1965: 130. 1967: 199.
- Herrup Brugsforening. 1919: 140. 283. 1921: 199. 1923: 101. 1932: 87. 1933: 121. 1935: 71. 1937: 125. 1939: 134. 1945: 147. 1946: 88. 1947: 89. 1949:

55. 1953: 106. 147. 1957: 208. 1961: 130, 233. 1972: 116.
- Hersaa, M. J., og Hagb. Kristiansen. Odense. 1953: 232. 1963: 73, 243.
- Herseth, Bjarne W. 1943: 204.
- Herskind Brugsforening. Herskind, Skivholme—Skovby komm. 1955: 218/219. 1966: 52.
- Hersted og Ragn. 1971: 41.
- Herstedernes industrilakering v/ Willy Holm og Aage E. Jørgensen. Herstedernes komm. 1965: 114.
- Herstedøster Auto v/ Niels H. Jensen. 1967: 270.
- Hertel, Knud & Co. 1930: 70. 1940: 3. 1962: 138. 1968: 115. 1969: 111. 1970: 143. 1971: 45. 1972: 11.
- Hertug Hans Autoværksted v/ Gouliæev og Woitaszewski. Haderslev. 1972: 254.
- Hertz, Martin. 1923: 139. 1928: 150. 1940: 42. 1951: 277. 1957: 23.
- Hertz, Peter. 1889: 261. 1896: 177. 1897: 19. 1904: 188. 1917: 132. 1920: 225. 1950: 160. 1952: 68. 1966: 164. 1968: 146.
- Hertz, Poul. 1906: 153. 1916: 249. 1918: 187. 1939: 180. 1940: 97.
- Hertz, S. & J. 1889: 262. 1896: 177. 1897: 19. 1904: 188. 1917: 132. 1920: 225. 1950: 160. 1952: 68.
- Hertz Bureau. 1921: 159, 161, 206. 1924: 52, 243. 1935: 264. 1952: 138. 1967: 16. 1969: 26.
- Hertz's Kartotek. 1925: 108. 1939: 181. 1940: 97.
- Hertzums Bogtrykkeri. 1963: 241.
- Hesel, M., og søn. Silkeborg. 1971: 77.
- *Hesihava v/ Henning S. Hansen. Lillerød. 1969: 96. 1973: 1.
- Hesihava v/ Henning S. Hansen. Varde. 1973: 76.
- *Hesnæs Fiskeeksport og Filetfabrik, Hesnæs, v/ V. Petersen. Åstrup komm. 1963: 182. 1973: 123.
- Hess, Emil. Odense. 1959: 83. 1966: 149.
- Hess, Il., & Søn. Odense. 1943: 167.
- Hess, Christian Martin. Vejle. 1918: 46.
- Hesse, Axel. 1952: 98.
- Hesse Trading. 1969: 198.
- Hesselberg, Rasmus Jørgensen. Haderslev. 1940: 237.
- Hestbek, E., & Søn's Bogtrykkeri. Aarhus. 1954: 126. 1958: 154.
- Hestbech, J. A., & Søn. Brønderslev. 1948: 154. 1949: 117. 1958: 28. 1970: 199.
- Hestbæks Møbelfabrik. Ganløse komm. 1956: 179, 219. 1967: 208.
- Hestehauge, P. & O. 1971: 176.
- Hestehave, S. E. Ølgod. 1972: 171.
- Hesthaven, N. H., og Søn. Vejle. 1967: 73
- Helin v/ Holger Hansen. Hammer komm. 1963: 204.
- Hetmar, P. M. Gentofte komm. 1964: 80.
- Heto ved Henning Knudsen. Birkerød. 1961: 212.
- Heto-Dan maskinfabrik v/ Henning Thomsen. Brønderslev. 1973: 9.
- Hevali v/ Bent W. Jeppesen. Sjelle-Skjørring komm. 1961: 110.
- *Hewutex v/ Henry Wurms. Frederiksberg komm. 1961: 135. 1973: 53.
- Hexamax v/ Axel Johannesen, Gladsaxe. 1970: 77.
- Hey, Chr. J. Odense. 1918: 145. 1928: 31. 1940: 32. 1944: 143.
- Hey, Mogens. 1953: 221.
- Heyde, Skjold. 1925: 157. 1929: 30. 1935: 124 jfr. 1942: 45. 1953: 100. 224, 257. 1962: 161. 1964: 55, 78. 1967: 240. 1968: 4. 1969: 16. 1972: 44.
- Heyermans, X., & Co. 1945: 68.
- Heymann, Fritz. Gentofte. 1949: 44.
- Hlak v. Helga Marie Pedersen og Aage Pedersen. Lillerød. 1963: 41.
- Hias I/S ved Johannes Olsen og Sonja Norre. Sorø. 1972: 248.
- Hico I/S ved Henrik Warburg og Ib Werner. Søllerød. 1973: 72.
- Hi-Fi Årbogen v/ Flemming Larsen. Frederiksberg. 1969: 47.
- Hilby Møbelfabrikation. 1970: 35.
- Hildebrandt & Co. 1966: 107.
- Hildebrandt, H., Maskinfabrik. Lyngby-Tårnæk. 1963: 210.
- Hildebrandt, P., & sønner. Herning. 1954: 86. 1969: 214.
- Hildebrandt's Kurt, trådwarefabrik. Lyngby-Tårnæk. 1967: 210.
- Hilge, Th. & Ove, (forh. H. Sørensen & Søn). 1955: 58. 1961: 11, 24.
- Hillerslev og Omegns Brugsforening. 1932: 81. 1933: 65, 230. 1935: 86. 1936: 65. 1939: 60. 1940: 70. 1942: 14. 1943: 12. 1944: 43. 1947: 34.

- 1948: 27. 1950: 12. 1951: 68. 1952: 33, 68. 1954: 97. 1955: 60. 1956: 78. 1957: 33. 1958: 59. 1969: 121. 1970: 77/78. 1971: 191.
- Hillerslev og Omegns Grovvareforretning. 1969: 10.
- Hillerød Andelsslagteri. 1969: 242.
- Hillerød Auto-Lakereri v/ Poul Jørgensen. 1970: 175.
- Hillerød Autoplade-Smedie v/ Hans Jørgensen. 1946: 172.
- Hillerød Bogtrykkeri v/ J. Smith. 1971: 75.
- Hillerød Cementstøberi v/ Ebba Kabell. 1958: 52.
- Hillerød Damp-Farveri og kemisk Tøjrensningsanstalt ved Otto Ahrnst. 1925: 135.
- Hillerød Ducolakereri v/ Louis Sørensen. 1933: 109.
- Hillerød Farve- og Tapethandel v. Henning Petersen. 1965: 118.
- Hillerød-IIuset v/ Svend, Knud og Hans Møller Andersen. Harløse. 1969: 119.
- Hillerød Kolonialcentral v/ Johannes Larsen. 1928: 171.
- Hillerød Liggistemagasin v/ Alf Rasmussen. 1970: 179.
- Hillerød Maskinsnedkeri v/ Arne Jørgensen. 1971: 16.
- Hillerød Materialhandel v/ Wium Andersen. 1942: 89.
- Hillerød Messe ved O. Zimmermann. 1925: 33.
- *Hillerød Metaltrykkeri v/ J. Duhn. 1970: 200. 1973: 239.
- Hillerød Motor-Shop v/ W. Brenøe Hansen. 1946: 11.
- Hillerød og Omegns Brugsforening. 1915: 140. 1936: 243. 1944: 62. 1947: 12. 1956: 240.
- Hillerød Produktforretning ved J. S. Jensen. 1922: 154.
- Hillerød Radio v/ L. P. Hermansen. 1934: 65.
- Hillerød Sparekasse. 1970: 49.
- Hillerød Sycenter v/ Annie Reumert. 1968: 161.
- Hillerød Tandteknik v/ C. Engelbrecht Sørensen & P. Ulsøe Hovmann. 1973: 178.
- Hillerød Trælastforretning v/ Viggo C. Lewinsky. 1970: 240.
- Hillerød Ægexport ved L. E. Andersen. 1916: 253. 1932: 170.
- Hillerød Ægte Tæpper v/ E. Ezer. 1970: 140.
- Hilligsøe, Kødte & Co. 1889: 32. 1893: 111. 1895: 3. 1896: 104. 1897: 48. 1898: 108. 1902: 209. 1907: 113. 1915: 136, 303. 1917: 55. 1923: 189. 1929: 105. 1931: 5. 1932: 7. 1933: 25. 1940: 98. 1942: 147. 1944: 178. 190. 1947: 45. 1948: 164. 1949: 201. 1950: 105. 1952: 191. 1953: 163. 1956: 61. 1961: 76. 1962: 189. 1965: 178. 1966: 174. 1971: 129.
- Hilmann Auto v/ Christensen & Dalsgaard. Hjørring. 1967: 173.
- Hilmarsø ved Arne Hilmar Petersen. 1946: 167.
- Hilmo-Konfektion ved H. Schwarz. 1952: 239.
- Hilova v/ Amy Pedersen. Hillerød. 1968: 23.
- Hilport skindbeklædningsfabrik v/ Kristian Junge. Århus. 1961: 140. 1971: 233.
- Hilstrøm og Sørensen, Rødovre. 1965: 122.
- Hiltex v/ Thorbjørn Petersen. Hillerød. 1973: 133.
- Hilvo Tryk v/ Vagn Jakobsen og Jørgen Jeppesen. 1969: 153.
- Himlingøje Brugsforening. Vallø komm. 1967: 73.
- Himlingøje Forbrugsforening. 1889: 310. 1897: 55.
- Himmelev Tømmerhandel v/ Tage Nielsen. 1970: 29.
- Himmerlands Cementvarefabrik ved Ingeniør C. C. Roulund. Aalestrup. 1906: 42.
- Himmerlands Elektricitetsforsyning, Andelsselskabet. Aalborg. 1954: 120. 1963: 28. 1965: 26, 215/216. 1966: 195/196. 1968: 184. 1970: 2, 237. 1971: 210. 1973: 1, 217.
- Himmerlands Frøforsyning ved Sigurd Christensen. Hobro. 1919: 280.
- Himmerlands Shipping & Spedition v. Helge Drejer Christensen. Hobro. 1964: 239, 240.
- Himmerlands Tørrcentral v/ Th. Børresen. Års. 1971: 47.
- Hindborg, Poul Charles. Vejle. 1900: 91. 1919: 61. 1929: 78, 124.

- Hindsholm Lys, I/S, ved K. Løkkegård & I. Maigaard, Kerteminde. 1972: 81.
- Hinges, M. J. møbelmagasiner I/S v/ Knud og Palle Hinge. Århus. 1969: 58.
- Hinges, N. P., maskinfabrik. Århus. 1965: 71, 95.
- Hinge's, Rasmus D., Sønner v/ Rudolf Robertsen Hinge og Harald Robertsen Hinge. Aarhus. 1945: 51. 1972: 98.
- Hinrichsen, Aage Petersen. 1918: 261. 1934: 31, 134, 283. 1937: 114. 1954: 21.
- Hinrichsen, E. M., & Co. 1967: 239.
- Hinrichsen, J., & Sønner. Haderslev. 1922: 41. 1927: 42. 1929: 60. 1931: 67. 1951: 82. 1956: 151. 1960: 31, 1963: 120.
- Hinrichsen, P., & Søn I/S. Allerød. 1973: 103.
- Hirschfeld, L., & Co. 1912: 241, 332. 1915: 216. 1931: 92. 1942: 148. 1947: 118. 1957: 175, 231, 241.
- Hirth, P., & Jul. Hansen, Frederiksberg. 1971: 86, 142.
- Hirth's Kollektion. Aalborg. 1923: 14, jvf. 174.
- Hirtshals Andelsfiskeindustri. 1963: 115/116, 171/172. 1971: 12. 1972: 50.
- Hirtshals Byggeindustri v/ Ingeborg Larsen. 1973: 155.
- Hirtshals Filetfabrik v/ Henry Espersen og Tage Jensen. 1948: 86. 1949: 65.
- Hirtshals Fiskeeksport v/ D. Espersen og Henry Espersen. Horne-Asdal komm. 1952: 191. 1964: 80.
- Hirtshals Herring Import I/S v/ Skagerak Fiskeeksport (Sigurd Espersen) A/S, fiskeeksportør Ekmann Hørsel og Hirtshals Fiskeeksport (D. og H. Espersen) I/S. 1972: 235, jfr. 217.
- Hirtshals Kasseterminal, I/S v/ Skagerak Fiskeeksport (Sigurd Espersen) A/S, fiskeeksportør Ekmann Hørsel og Hirtshals Fiskeeksport (D. og H. Espersen) I/S. 1973: 148.
- Hirtshals Maskinfabrik v/ Ove Christensen. Horne-Asdal komm. 1959: 233.
- Hirtshals Ny Auto I/S ved Arne Pedersen og Thorkild Gyldenberg Christensen. 1973: 155.
- Hirtshals Sandblæsnings- & Galvaniseringsanstalt v/ Niels Degn Karstensen. 1965: 83.
- Hirtshals Skibselektronik, I/S, v/ Rasmussen & Christensen. 1966: 13.
- Hirtshals Skibsproviantering v/ Anker-Ladefoged. 1972: 203.
- Hirtshals Skibradio v/ Heine Sørensen. Horne-Asdal komm. 1962: 241.
- Hirtshals Skibsværft v/ Hans Svendsen. Hirtshals, Horne—Asdal komm. 1955: 270.
- Hirtshals Tapet- og Farvehandel v/ B. Tornby. Horne-Asdal komm. 1954: 215.
- Hirtshals Trawlcompagni I/S v/ Pedersen & Co. 1964: 31, 80. 1969: 58.
- Hirtshals Tæppelager v/ Egon Christensen. 1966: 99.
- Hirtshals Vulkanisering v/ Arne Kiel og Paul Christensen. Horne-Asdal komm. 1960: 163.
- Hisea v/ H. Sørensen. Ledøje-Smørum. 1967: 49.
- Historisk Kopi-kunst ved Elisa Olsen. 1962: 256.
- *Hjalholt, John. Værløse. 1964: 65. 1973: 114.
- Hjallerup Byggeindustri, I/S, v/ Arndt Hüttel Sørensen & Leif Christensen. 1973: 152.
- Hjallerup Installationsforretning v/ N. C. Nielsen & Co. Dronninglund komm. 1956: 178. 1964: 37.
- Hjallerup Maskinforretning, I/S, v/ K. Michaelsen og J.H. Michaelsen. Dronninglund. 1972: 229.
- Hjallerup Møbelforretning v/ Johs. Sørensen & Søn. Hjallerup. 1968: 110.
- Hjallerup og Omegns Sparekasse. 1911: 197. 1912: 199. 1924: 231. 1928: 203. 1931: 99. 1944: 158. 1952: 110. 1957: 214. 1958: 58. 1962: 228/229. 1965: 224. 1971: 73. 1973: 21, 208.
- Hjallerup Radioteknik v/ Jørgen Christensen. 1970: 1.
- Hjallerup Smede- og Maskinværksted v/ Svend Aage Sørensen. 1972: 88.
- Hjallese Trælshandel v/ A. Petersen. Dalum Kommune. 1938: 183, 290.
- Hjalma-model v/ Hjalmar Kr. Madsen. 1964: 149.
- *Hjal-TEX ved Aage Jensen & Johs. Jensen. Dalum komm. 1954: 29. 1973: 177.

- Hjarne, Hermann. 1945: 137.
 Hjarnø Brugsforening. 1967: 128/129.
 Hjarup Maskinfabrik v/ P. E. Pedersen. 1968: 205.
 Hjedsbæk og Omegns Brugsforening 1932: 127. 1937: 78.
 Hjelm og Poulsen I/S. Ølgod komm. 1967: 250.
 Hjelm, H., og C. Poulsen. Århus. 1959: 160.
 Hjelm, Hugo. Frederiksberg. 1913: 12. 1924: 110, 221.
 Hjelte, C. J. 1922: 172. 1923: 233. 1926: 48. 1927: 96. 1929: 68. 1943: 47. 1944: 3. 1953: 231.
 Hjembæks Oliefyrs Service. Birkerød. 1965: 143.
 Hjermkærs Tapet- og Farvehandel. 1961: 92.
 Hjemmebageriet Ullemark v/ K. Bjerregaard. Stege. 1967: 139.
 Hjemmekøb v/ Finn Poulsen. 1965: 107.
 Hjemmepryd v/ A. Nielsen og S. Nielsen. Frederikshavn. 1966: 146.
 Hjemmets Broderimagasin ved Pax Fagerlin. Horsens. 1933: 41.
 Hjemmets Forlag. 1924: 248. 1934: 227. 1939: 225. 1944: 108. 1949: 200. 1955: 93. 1958: 130. 1967: 87. 1968: 171. 1973: 112.
 Hjerl-Hansen, Finn & Co. Rødovre. 1972: 56/57.
 Hjerm Lokalforening. 1969: 157.
 Hjermind Brugsforening. Bjerringbro komm. 1967: 68.
 Hjerresen, B., I/S. Horsens. 1963: 241.
 Hjerrild & Johannsen, Hedensted. 1971: 94.
 Hjersings, J. P., efterfølger v/ J. P. Wildner-Christensen. Randers. 1949: 157. 1950: 91.
 Hjerte Chemi v/ Henning Berger Jensen. Esbjerg. 1970: 260.
 Hjerting Byggeindustri I/S v/ Thyge Bruun, Morten Søe, Hans Erik Mølby og Eilif Rasmus Rasmussen. Esbjerg. 1970: 181.
 Hjerting-Huse v/ Ole Toft. Guldager. 1965: 192.
 Hjerting Stativet v/ Finn Alsvig og Pauli Nielsen. Esbjerg. 1971: 255.
 Hjerting Tæpper ved Nielsen og Alsing. Guldager komm. 1964: 77
 Hjertman, Christen, & Søn. Frederiksberg. 1965: 142.
 *Hjort, Højgaard, & Pontoppidan. Rødovre komm. 1962: 209. 1973: 27.
 Hjortdal Brugsforening. 1962: 258. 1973: 192.
 Hjortdal Brugsforening. 1962: 258.
 Hjorte Materialhandelen v/ B. Daugaard Madsen. Aarhus. 1945: 145.
 Hjortespring Elektrikeren v/ Knudsen & Smed. Herlev komm. 1962: 5. 1973: 66.
 Hjorth & Co's Efft. v. B. Billetoft. 1964: 179.
 Hjorth & Larsen. Fredericia. 1934: 248. 1936: 95.
 Hjorth, Emil, & Sønner. 1905: 251. 1910: 92. 1939: 3. 1951: 170. 1972: 198.
 Hjorth, G., & Co. Odense. 1896: 180. 1903: 14. 1913: 39. 1919: 103. 1922: 268. 1932: 262. 1951: 38. 1959: 181. 1960: 115. 1970: 60.
 Hjorth, Georg. 1912: 268. 1932: 231.
 Hjorths, L., Terrakottafabrik. Rønne. 1913: 264. 1932: 77.
 Hjorths Tryk. 1969: 38.
 Hjorthfelt Sko, I/S. 1954: 166.
 Hjortshøj Brugsforening. 1913: 170. 1918: 179. 1919: 161. 1920: 175. 1921: 76. 1922: 68. 1924: 72. 1925: 147. 1932: 62. 1937: 104. 1961: 15. 1973: 75.
 Hjøllund, A., & Søn v/ A. og V. Hjøllund. Aarhus. 1944: 203.
 Hjørring auto- og møbelpolstring v/ V. Gustavsen. 1950: 69.
 Hjørring Automobil-Lager, C. M. Thomsens Eff. 1931: 238.
 Hjørring Beton I/S v/ Orla Toft, Henry Jensen & Co. 1970: 69.
 Hjørring Betonavarefabrik v/ Frits Halvorsen. 1967: 55.
 Hjørring Bogtrykkeri ved Th. Mortensen. 1917: 261.
 Hjørring Bremseservice v/ K. E. Jakobsen. 1972: 233.
 Hjørring Byggecenter I/S v/ Fejfer og Nielsen. 1969: 214/215. 1972: 50.
 Hjørring Dækcenter v/ Martin Skjøtt Søndergaard. 1973: 9.
 Hjørring Foto-Handel ved A. Nikolajsen. 1946: 31.
 Hjørring Gardin Center v/ Klavs Bernt Hansen. 1970: 172.

- Ijørring Landbrugscenter ved Preben Kristensen. 1972: 132.
- Ijørring Lervarefabrik, ved Frode Christensen. 1945: 75.
- Ijørring Maskin- og Karosserifabrik I/S v/ Jens M. Jensen & Co. 1968: 177.
- Ijørring Materialhandel ved Bent Juliusen. 1971: 156.
- Hjørring Motor Compagni v/ Hans Winther. 1973: 59, 135.
- Ijørring Musiklager ved A. Vestergaard. 1943: 123.
- Hjørring Møbel- og Madrasfabrik v/ Karl Regel. 1956: 216. 1962: 134. 1973: 109.
- Ijørring Skiltefabrik v/ Søren Krogh Andersen. 1958: 100.
- Hjørring Sparekasse. 1972: 156.
- Hjørring Staude- & Anlægsgartneri ved Sv. Aa. Clausen, 1946: 48.
- Hjørring Vulkaniseringsanstalt, S. Vinther. 1926: 80.
- Hjørringvejs Maskinsnedkeri v/ Chr. Jørgensen & Søn. Frederikshavn. 1946: 15. 84.
- Ho brugsforening. Ho-Oksby komm. 1959: 20.
- Hobby ved H. Bülow. 1943: 158.
- Hobbybåde v/ Fl. & J. Rathjen. Himmelev komm. 1968: 226.
- Hobby Box v/ E. J. Langsted. 1964: 157.
- Hobby og Leg v/ Louis P. Nielsen. Helsingør. 1967: 265.
- Hobby-hjørnet v/ Ellen Bavnild. 1971: 77.
- Hobby Magasinet v. A. Thomassen. Frederiksberg komm. 1956: 50.
- Hobby Sportsmagasin v/ Rob. Milton. Aarhus. 1951: 200.
- Hobby-Værk v. E. A. Nyborg. Nykøbing F. komm. 1959: 196.
- *Hobro Andels Foderstof- og Gødningsforening. 1962: 237. 1973: 2.
- Hobro Boghandel ved Edith Christensen. 1947: 204.
- Hobro Bogtrykkeri ved N. E. Nielsen. 1951: 94.
- Hobro Boligmontering v/ Konrad Petersen. 1953: 153.
- Hobro Bremse- og Køblingsservice ved A. Østergaard. 1972: 194.
- Hobro Brille-Centrum ved P. Byskov Otosen. 1958: 186.
- Hobro Dampvaskeri og kemiske Tøjrenseri v/ Robert Nielsen. 1958: 98. 1966: 184.
- Hobro El-center, I/S v/ Ingelise Cilliborg og Annie Helmsby. 1968: 150.
- Hobro Karosserifabrik v. Robert Qvist Jacobsen. 1955: 59.
- Hobro Læderhandel A. Lundsgaards Efterfølger. 1945: 51.
- Hobro Mineralvandsfabrik ved Arnold Svendsen. 1936: 227.
- Hobro Motor Compagni v/ J. & P. Mogenssen. 1971: 162.
- Hobro og Omegns Andelsslagteri. 1939: 41. 1957: 109. 1958: 139. 1960: 260. 1962: 222. 1964: 113. 1965: 201. 1966: 203. 1968: 15, 209. 1969: 229. 1971: 250.
- Hobro Rørteknik v/ Knud Falkenberg og Niels Falkenberg. 1973: 245.
- Hobro Skibsværft ved Mikkelsen og Johansson. 1962: 65.
- Hobro Specialoptik, A. Kaas Vestertjele. 1954: 84.
- Hoca ved Carl Holm. 1949: 38.
- *Hodde og omegns foderstof- og gødningsforening. 1954: 170. 1973: 49.
- Hodde-Tistrup Sparekasse, afdeling af Ølgod Sparekasse. 1969: 178.
- Hoeck, N. C. 1914: 38, 303. 1916: 284. 1927: 2, 119. 1928: 23. 1962: 70.
- Hofboghbinder Carl Petersens Enke. 1891: 77. 1899: 74, 75. 1942: 190. 1950: 27.
- *Hoff, Preben. 1969: 235. 1973: 248.
- Hoff, Richard. 1914: 194. 1917: 52. 1919: 9. 1923: 6. 1924: 108. 1925: 283. 1927: 3.
- Hoff-Hansen, E., 1952: 259.
- Hoff-Hansen, Jørgen. 1945: 29. 1946: 152. 1951: 29.
- Hoffgaard & Hertz. 1945: 152. 1964: 249.
- Hoffmann. Næstved. 1964: 54, 152. 1970: 217.
- Hoffmann Reklame. Næstved. 1970: 229.
- Hoffmann & Søn, Høje-Tåstrup komm. 1963: 50.
- Hoffmann Agro Company, I/S. Asminde-rød-Grønholt komm. 1966: 142.
- *Hoffmann, C. M. Odense. 1940: 102. 1973: 20.
- Hoffmann, Carl. 1945: 29, 58, 84.

- Hoffmann, Einar & Co. 1947: 182. 1961: 111. 1966: 70. 1967: 95.
- Hoffmann, F. Fjellebroen. 1890: 85. 1891: 135. 1892: 110. 1934: 238 (2 Anm.).
- Hoffmanns, C. M., Eftf. Odense. 1973: 20.
- Hoffmanns, L. H., cftflg. ved brdr. Hoffmann. Nakskov. 1949: 206, jfr. 1948: 153.
- Hoffmanns Vask — et rent Eventyr. Holme—Tranbjerg komm. 1955: 257.
- Hofman-Bang & Boutard. 1899: 22. 1912: 6. 1914: 168. 1920: 4. 1921: 9. 1924: 6. 1932: 165. 1933: 106. 1936: 259. 1945: 31. 1948: 65. 1949: 129. 1963: 162.
- *Hoffmeyer & Jørgensen. Nykøbing F. 1936: 179. 1973: 1.
- Hoffmeyer & Steenberg. 1973: 90.
- Hoffmans v/ Børge Langhoff. Brøndbyerne. 1964: 256.
- Hogrefe, C. E. 1939: 222. 1942: 188. 1945: 68.
- Ho-Ko ved A. Chr. Nielsen. Hobro. 1954: 41.
- Hol Trading ved Holger Aaskov. 1970: 150.
- Hol-Bar ved C. Holmgreen og Kaj Barfred. 1961: 123. 1964: 252.
- Holbech. 1938: 121. 143. 1939: 2. 1941: 165, 167. 1967: 217.
- Holbechs, J. P., Efterfølger. 1889: 84. 1904: 6. 1911: 234. 1933: 26. 1939: 219. 1941: 165, 167.
- Holbeck, H., El-installationsforretning, Sønderborg. 1956: 89.
- Holbo & Co. I/S. 1947: 118. 1949: 26.
- Holby, J. P., H. C. Dahls 2den Eftf., Kgl. Hofleverandør. 1933: 245. 1953: 83.
- Holbæk Amts Bogtrykkeri ved C. B. Schlægelberger. 1943: 261.
- Holbæk Amts Papirforsyning ved C. B. Schlægelberger. 1948: 151.
- Holbæk Amts Sparekasse. Holbæk. 1925: 90. 1930: 185. 1931: 75. 1933: 110. 1934: 115. 1936: 104. 1937: 9. 1938: 30, 238. 1939: 229. 1940: 9. 1942: 110, 172. 1943: 120. 1944: 142. 1948: 151. 1949: 115. 1950: 31. 1951: 220. 1953: 36. 1956: 248. 1958: 131/132. 1959: 42, 227, 254. 1960: 7, 122. (2 anm.). 1961: 129, 229. 1962: 224. 1963: 53, 172, 225. 1964: 146. 1965: 88, 174, 220. 1967: 150, 212. 1968: 112, 191. 1969: 4, 114, 149, 171. 1970: 39, 68, 237. 1971: 87, 175. 1972: 36, 231. 1973: 93, 189.
- Holbæk Auto Company v/ Otto Madsen og Axel Jensen. 1938: 287. 1941: 69.
- Holbæk Auto Lager ved Otto Madsen. 1941: 69.
- Holbæk Autoværksted, ved Rasmussen og Nøhr. 1923: 36. 1952: 62.
- Holbæk Bogtrykkeri v/ N. Chr. Hansen og Co. 1939: 163. 1944: 166.
- Holbæk Byttecentral ved Axel P. Andersen. 1945: 5.
- Holbæk Centralvarme Compagni ved Aage Andersen og Knud Larsen. 1946: 101/102.
- Holbæk contante Manufacturforretning ved J. P. Jensen. 1893: 15.
- Holbæk Gulvbelægning v/ Johs Bauschke. 1957: 107.
- Holbæk Hørskekøteri, Andelsselskabet. 1942: 196. 1943: 75.
- Holbæk Kaffelager v/ Bernh. Jensen. 1965: 205.
- Holbæk Karosseri- og Vindskærmsfabrik ved Larsen og Nielsen. 1926: 29.
- Holbæk Koloniallager v/ Bernh. Jensen. 1965: 205.
- Holbæk Køleindustri ved Otto Madsen. 1949: 152.
- Holbæk Kølerfabrik v/ Børge Christensen. 1962: 154.
- Holbæk Læderhandel ved Chr. Rasmussen. 1971: 70.
- *Holbæk Maskin Center v/ Kjeld Ilseø. 1972: 146. 1973: 79.
- Holbæk Materialhandel ved Kaj Andersen. 1934: 36.
- Holbæk Metalstøberi ved A. Hansen og A. Jensen. 1941: 69.
- *Holbæk Mineralvandsfabrik v/ Alf. Petersen. 1939: 186. 1973: 20.
- Holbæk Motor Company ved Otto Madsen og Ole Bindsløv. Holbæk. 1972: 162.
- Holbæk Møbefabrik ved N. Fr. Petersens Søn. Merløse Sogn. 1915: 278. 1929: 272. 1945: 18.
- Holbæk Møbellager ved Axel Hansen. 1936: 154.
- Holbæk Oliehandel ved K. I. Andersson & Søn. 1964: 254.

- Holbæk og Omegns Brugsforening, Rougsø og en Del af Sønderhald Herred. 1919: 137, 217. 1930: 212. 1957: 59. 1968: 60.
- Holbæk Persiennefabrik ved S. Uldall. 1954: 159.
- Holbæk Plade- og Karosseriværksted ved Flemming Schrøder. 1965: 88.
- Holbæk Skibshandel ved K. I. Andersson & Søn, 1964: 254.
- Holbæk Skibs- og Bådebyggeri v/ C. og E. Nielsen. Holbæk. 1970: 39.
- Holbæk Skiltefabrik ved Thomas Hansen. 1928: 218.
- Holbæk Stramit Fabrik, Andelsselskabet. 1947: 13. 1948: 6.
- Holbæk Tæppelager ved E. Kristensen. 1969: 5, 114.
- Holbæk og Udby Kommunes Spare- og Laanekasse. Udby. 1889: 217. 1890: 117. 1891: 72. 1892: 68. 1893: 74. 1895: 127. 1897: 82. 1898: 85. 1899: 124. 1902: 160. 1903: 132. 1904: 161. 1905: 110. 1910: 170. 1911: 149. 1917: 380. 1919: 305. 1920: 218. 1942: 137. 1949: 191. 1950: 190. 1951: 22 (2 Anm.). 1973: 77/78.
- Holbæk VVS Installation ved Niels Hansen. 1971: 168.
- Holbæk Vinlager v/ Bernh. Jensen. 1965: 205.
- Holbækker, P., Medicinal Apparater. 1962: 111.
- Holbøll & Kjersgaard. 1928: 129. 1934: 158. 1942: 166. 1953: 15. 1969: 56.
- Holbøll, Torben. 1934: 60. 1947: 47. 1953: 157, 221. 1955: 10.
- Holcks Modelsnedkeri, I/S. 1966: 122.
- Holco v/ Heine Holdgaard, Aarhus. 1965: 159.
- Holdt International, Søllerød. 1973: 235.
- Holdt, Kurt, & Co., member of Associated European Sales Co. 1960: 295.
- Holeby Sparekasse (filial af Errindlev Sparekasse). 1968: 148.
- Holfa Hovedstadens Lædervarefabrik ved Herman Gutfreund. 1957: 136.
- Holgersen, Chr. F., & Sønner. 1954: 32. 1964: 54.
- *Holgersen's, P., Søn. 1935: 207. 1973: 50.
- Holiday ved Harboe & Fürst. Gentofte komm. 1954: 78. 1960: 48.
- Holiday Trading v/ Svend Aage Jespersen. Brønderslev. 1966: 10, 132.
- Holk Røgvarer. Randers. 1967: 215. 1973: 169.
- Hollandsbjerg Brugsforening. 1901: 187. 1905: 18. 1918: 179. 1919: 30. 1930: 155. 1957: 32. 1968: 54.
- Hollandsk Vox Import v/ Jørgen Dam. 1947: 105, 196.
- Hollesen, Erik. 1965: 213.
- Hollesen, Jacob, & Søn. Svendborg. 1923: 38. 1956: 35, 43.
- Holly-Look v. Flemming Larsen Fugl og Ole Hartvigsen. 1969: 153.
- Holly Modeller v/ H. og K. Olesen. Aarhus. 1964: 175.
- Hollywood ved Carl Houring. Gladsaxe. 1939: 51. 1948: 102.
- Holløselund Købmandshandel, I/S v/ J. Hansen, Werner Hansen, Volger Hansen og Birgit Hansen. Vejby-Tibirke komm. 1968: 195.
- *Holm & Sejr Christensen. Lemvig. 1949: 121. 1973: 118.
- Holm & Johansen (Søborg Auto-Centrum). Gentofte komm. 1964: 36.
- Holm og Lang. Volstrup komm. 1967: 20.
- Holm & Nielsen I/S. Brøndum sogn. 1949: 172. 1957: 173.
- Holm og Petersen, Biler og Motorecykler. Horsens. 1944: 98.
- Holm & Rahr. 1919: 98, 120, 172. 1921: 185, 261. 1925: 87. 1926: 25. 1946: 96.
- Holm & Rasmussen. Hobro. 1950: 155.
- Holm & Sørensen. 1947: 160. 1963: 178.
- Holm og Truelsen. Allinge-Sandvig komm. 1959: 198. 1969: 94.
- Holm, C. J. Frederiksberg. 1950: 85, 100, 129. 1954: 182. 1958: 15. 1962: 164/1965. 1967: 8.
- Holm, Christian, & Søn. 1964: 34.
- Holm, Harald. Esbjerg. 1921: 276.
- Holm, Hjalmar, Oto Hornums Efterfølger. Nykjøbing Sj. 1899: 63 (2 Anm.).
- Holm, I. 1921: 113. 1923: 86.
- Holm, J. 1889: 254. 1905: 92. 1950: 99.
- Holm, J. P. B., & Sønns Efterfølgere. 1922: 100. 1924: 175. 1930: 97. 1956: 59.
- Holm, Karl Christian, bijouteri en gros. 1957: 128/129.

- Holm, M., & Co. Roskilde. 1958: 259. 1960: 20.
 *Holm, I/S Magnus, og Søn. Lemvig. 1959: 253. 1960: 62. 1973: 118.
 Holm, Odin, & Sønner. Nykøbing F. 1970: 163.
 Holm, P. C. Allinge-Sandvig. 1943: 188. 1955: 88.
 Holm, P., og Søn. Gentofte Komm. 1943: 259. 1944: 35.
 *Holm, Svend, & Søn I/S. Åbenrå. 1968: 43. 1973: 117.
 Holm, Thomas Michael. 1939: 224. 1953: 163.
 *Holm, Viggo, & Søn. Viborg. 1966: 116. 1973: 154.
 Holm-Hansen's, E., Efterfølger's Blikvarefabrik v/ Harry Thomsen. 1964: 90.
 Holm's, Andreas P., Eftf. Frederiksberg. 1959: 184.
 Holm's, Axel, Eftf. Art. f. Læderhandlere. Søllerød. 1965: 91, 92.
 Holms, Axel, Sølvmedie I/S 1962: 27. 1973: 205.
 Holms Bogtrykkeri I/S, Skive. 1962: 198.
 Holms, C., Boghandel, Indehaver Svend Christensen. Horsens. 1944: 19.
 Holms, C. eff. v/ Jørn Pedersen. 1969: 181.
 Holm's, Carl, eff. v/ J. og H. Hansen. Fredericia. 1963: 189.
 Holms, I. P., Eftf., Gunnar Sørensen. Silkeborg. 1949: 53, jfr. 1948: 124.
 Holms, Louis, eff. Frederiksberg komm. 1962: 138, 139. 1964: 27. 1967: 78.
 Holms, tekn. kemisk Fabrik. 1945: 29. 1957: 265.
 Holms, P., Tekstilvarefabrik. Frederiksberg. 1918: 290. 1932: 122. 1942: 192. 1957: 117, 128.
 Holmark, Ejnar, & Co. 1965: 39.
 Holmblads Spillekortforretning, Indehaver Ingrid Aastrup. 1950: 5.
 Holmboe, Asger. Horsens. 1963: 236.
 Holmboe, J. P., & Søn. Cand. pharm. Horsens. 1903: 86, 169. 1929: 17. 1945: 89, 102. 1946: 34. 1947: 81. 1948: 156. 1954: 121. 1956: 45. 1961: 41. 1966: 114. 1969: 86. 1972: 1.
 Holme Brugsforening. Draaby Komm. 1934: 21. 1954: 45. 1957: 71. 1973: 85.
 Holme Brugsforening. Holme-Tranbjerg komm. 1957: 147. 1961: 56. 1964: 31.
 Holme Cykelcenter v/ Aage Bransholm. Århus. 1973: 161.
 Holme, Hans, Værløse. 1967: 238.
 Holmegaardens Konditori v/ Gudrun Petersen og Hilmer Petersen. Gentofte komm. 1956: 213.
 *Holmegaardens Materialhandel, I/S, ved Ketty Olsen og Lelf Nitsche. Odense. 1965: 6. 1973: 163.
 Holmegaardens Materialhandel, I/S, v/ Ketty Olsen og Mogens Olsen. Odense. 1973: 163.
 Holmegaardens Materialhandel, I/S v/ Ketty Olsen og Mogens Olsen. Ringe. 1973: 253.
 Holmen Moler-Export ved Chr. Mikkelsen, Chr. Andersen og Manfred Christensen. Fur komm. 1962: 172.
 Holmen, C. 1919: 95.
 Holme Olstrup Brugsforening. Holme-gårds komm. 1967: 79.
 Holme-Olstrup tømrer- og snedkerværksted v/ Carl Aage Hansen. Holme-gaards komm. 1967: 265.
 Holmgaard, Ad., I/S. Gentofte komm. 1952: 37. 1953: 126.
 Holmsgaard, Karen, & Co., I/S. Roskilde. 1951: 194. 1966: 129.
 Holmstrup Brugsforening. 1919: 209. 1953: 189. 1954: 9. 1957: 62. 1972: 250. 1973: 79.
 Holmstrøm H., I/S. Rødovre. 1972: 1.
 Holskov, Frants, & Co. 1937: 194. 1951: 238.
 Holst & Co. Aarhus. 1907: 47.
 Holst og Friis. Havnbjerg komm. 1962: 53, 121.
 Holst, Aage, og Søn. 1953: 98. 1964: 62.
 Holst, Aage E., Boghandel-Bogtrykkeri. Aarhus. 1949: 118.
 Holst, J. C., & Søn. Farum. 1970: 126.
 *Holst, Marius, og Søn. Odense. 1940: 231. 1952: 39. 1973: 95.
 Holst, O. 1961: 24.
 Holst, Per, Film. 1968: 57.
 Holst's, Andreas M. C., Eftfs. Eftf. ved Viggo Henriksen. Graasten. 1931: 87.

- Iolst's C. J., Eff. v/ Brdr. A. & G. Petersen. Horsens. 1947: 130.
- Holstebro Andelsmejeri. 1967: 219. 1972: 133.
- Holstebro Antikvariat v/ Harald Blitger. 1963: 146.
- Holstebro Autokøler Service ved Hans Paulsen. 1954: 124.
- Holstebro Betonvarefabrik v/ Anders Poulsen, Ingeniør M.a.I. 1967: 34. 1973: 245.
- Holstebro Bogtrykkeri v/ Aage Kristensen. Randers. Holstebro. 1965: 35. 1973: 100, 135.
- Holstebro Flytte- og Vognmandsforretning v/ Kr. Nilsson. 1957: 179.
- *Holstebro Hørkram, ved O. H. Jensen. 1962: 12/13. 1973: 88.
- Holstebro Isenkram engros v/ Christianen og Andersen. 1960: 33.
- Holstebro Klicheanstalt v/ Aage Kristensen Randers. Holstebro. 1965: 35. 1973: 100, 135.
- Holstebro Konfekturfabrik v/ Niels Madsen. 1951: 49.
- Holstebro korn v/ Aage Johansen. 1963: 17.
- Holstebro Kølerfabrik v/ S. Bielefeldt Nielsen. 1954: 178.
- *Holstebro Materialhandel, F. Hoffmeyers Efterfølger, ved R. Madsen. 1920: 195. 1961: 239. 1973: 88.
- Holstebro Metal-opkøb v/ Per Musted Stoltze. 1970: 14.
- Holstebro Mælkekondenseringsfabrik, A. m. b. A. 1956: 19. 1961: 174/175. 1972: 168.
- *Holstebro Møbelfabrik v/ Holger Jacobsen. 1967: 36, 70. 1973: 222.
- *Holstebro og Omegns Spare- og Laanekasse. 1889: 228, 441. 1895: 115, 174. 1897: 119. 1900: 202. 1903: 66. 1905: 246. 1910: 51. 1912: 144, 347. 1913: 143. 1916: 172. 1918: 107. 1919: 32, 139. 1921: 177. 1922: 39. 1924: 209. 1925: 223. 1927: 38, 89. 1931: 40. 1935: 149. 1937: 148. 1940: 74, 191. 1943: 128. 1944: 21. 1950: 58. 1952: 242. 1953: 231. 1955: 122. 173. 1956: 1960: 240. 1964: 183. 1965: 6, 43. 1967: 188. 1970: 34, 84, 104. 1972: 82, 181. 1973: 42.
- Holstebro Polstermøbelfabrik v/ Svend Aage Madsen. 1966: 58.
- Holstebro Radio v/ S. Nagstrup Knudsen. 1954: 67.
- Holstebro Rejsebureau v/ N. J. Benn. 1971: 72.
- Holstebro tekniske forretning v/ P. Boldsen. 1963: 2.
- Holstebro Vaffelbageri v/ Marie Søgaaard Andersen. 1967: 104.
- Holstebro varme- og sanitetsforretning v/ Børge Kirkegaard Skaarup. 1965: 39.
- *Holstebro Værktøjsmagasin v/ Robert og Ole Mathiesen. 1966: 57. 1973: 100.
- Holstebroegnens Andels Grovwareforening. Aulum 1970: 171.
- Holstebroegnens Brændselsforening a. m. b. a. Aulum-Haderup. 1973: 46.
- Holstebroegnens Tørrecentral, A. m. b. a. Mejrup komm. 1965: 137.
- *Holstebrovejs Autoværksted ved Nielsen & Christensen. Herning. 1962: 15. 1973: 30.
- Holstebrovejs Autoværksted v/ Holger Chr. Nielsen. Herning. 1973: 30.
- Holstedkorn v/ Paul Plett. Holsted komm. 1955: 272.
- Holsted Boligmontering v/ Elbech-Madsen 1966: 47.
- Holsted og Omegns Brugsforening. 1910: 171. 1912: 85. 1930: 155. 1931: 103. 1934: 172.
- Holsted savværk v/ Søren Marinus Nissen. 1950: 136.
- Holsted Sparekasse. 1966: 1/2. 1970: 56. 1971: 208.
- Holstein-Magnussen, C. 1952: 207. 1957: 136. 1967: 21.
- Holsteinborg brugsforening. Holsteinborg-Venslev komm. 1956: 118, 264/265. 1957: 9, 37. 1963: 19.
- Holstvig, J. N. Haarlev. 1903: 123.
- Holt, J. Sørensen. Hjørring. 1928: 35. 1935: 222.
- Hollana v/ C. C. Hoffgaard. Søllerød. 1966: 23.
- Holte Bogtrykkeri ved Knud Haladyn og Mogens Petersen. Søllerød komm. 1959: 267.
- Holte Bygningssnedkeri I/S v/ Niels V. Andersen og Jørgen Brandt. Søllerød komm. 1968: 109.
- Holte Dyrehandel ved Poul Fyhn. Søllerød komm. 1962: 168/169.

- Holle Farvehandel v/ Henning Jensen. 1968: 84.
- Holle Karosseri- og Pladeværksted v/ Egon Madsen. Søllerød komm. 1958: 247.
- Holte Radio & Foto I/S v/ A. og P. Cronqvist. Søllerød. Søllerød. 1970: 147.
- Holte Sparekasse. 1968: 106.
- Holte Trælshandel ved P. Stub. Søllerød. 1934: 137. 1963: 216.
- Holte & Albrecht. 1965: 204/205.
- Holten & Lindemann (kemisk Fabrik). 1929: 293.
- Holtex v/ H. L. Ingvorsen. Rødovre komm. 1949: 80.
- Holther's Harald, Efterfølger v/ Preben Forup. 1968. 1.
- *Holtman, H., & T. Gielstrup. Gentofte. 1969: 141. 1973: 237.
- Holtorp & Co. 1926: 47. 1928: 4, 23 (2 Anm.).
- *Holtum Standard Haller v/ Werner Mikelsen. Vejle. 1972: 38, 197.
- Holvøe's Værktøjs Industri. 1957: 94.
- Homaa Traktor- og Maskinværksted ved Jacob Michelsen og Holger Sielemann. Vejlbjy-Homå komm. 1961: 178.
- Homa Persien Tæppe Import v/ E. Holm Hansen. Frederiksberg. 1973: 152.
- Home-Art ved R. Christophersen. Esbjerg. 1969: 192/193.
- Home-Line v/ Jens P. Andresen. Vejle. 1969: 21.
- *d'Hoomet, Karl, Byens Bog- og Papirhandel I/S. 1970: 81, 86. 1973: 108.
- Hommel, Waldemar. 1942: 23. 1950: 44. 1961: 15.
- Homogen ved B. M. Jacobsen. 1961: 192.
- Honning-Centralen v/ Henrik Svendsen Greve-Kildebrønde komm. 1969: 111.
- Honning Depotet V. Kitas. 1937: 139. 1969: 22.
- Honoré, A., & Søn. Lemvig. 1961: 21. 1970: 152.
- Honoré, Ejnar. 1952: 103. 1963: 4, 133.
- Hooge, Bent. 1968: 21.
- Hopps skotøjsmagasin ved D. & N. Hopp. Varde. 1954: 234. 1960: 243. 1961: 182.
- Hoppe & Christensen. Kolding. 1922: 141. 1923: 21. 1924: 120.
- Hoppes, Willy, Eftf. v/ H. Barholt. 1953: 169.
- Horbelev Sogns Brugsforening. 1921: 69. 1923: 119. 1925: 38. 1927: 31. 1929: 35. 1931: 34. 1933: 36. 1935: 141. 1937: 52. 1939: 31. 1941: 27. 1943: 10. 1945: 142. 1947: 126, 127. 1949: 31. 1953: 119. 1954: 62. 1964: 257.
- Horisont Mailing v/ K. M. Jørgensen, Karlundborg. 1971: 94.
- Hornbech, Christen Drastrup Johansen. Hadsund. 1911: 333.
- Hornborg Brugsforening. Hvirring-Hornborg komm. 1967: 163/164.
- Hornbæk Boghandel ved H. og V. Mogenssen. 1937: 231.
- Hornbæk-El ved El-installatør Brian Glybeck. Helsingør. 1972: 223.
- Hornbæk Farvehandel v/ Erik Helms-Jensen. 1972: 91/92.
- Hornbæk Marine v/ Per B. Andersen. Tikøb. 1968: 204.
- Hornbæk Trælshandel v/ Niels Fog. Helsingør. 1972: 42.
- Horne brugsforening. 1958: 61. 1959: 274. 1962: 25. 1964: 113, 243.
- Horns Herreds Betonvarefabrik & Mørtelværk ved J. Dam. Skuldelev-Selsø Komm. 1946: 155.
- Hornsherreds Flisemontering v/ Leif Amelung. Skibby. 1972: 23.
- Hornslet Brugsforening. 1921: 302, jvf. 1922: 139. 1923: 151/152. 1925: 76. 1927: 127. 1928: 119. 1934: 99. 1935: 147. 1937: 124. 1939: 195. 1942: 35. 1943: 150. 1944: 149. 1960: 226. 1973: 12.
- Hornslet El-service v/ B. K. Andersen. 1966: 51.
- Hornslet Lys v/ Gerda Løvgren. 1971: 261.
- Hornslet Materialhandel v/ Lisbeth Rasmussen. 1972: 225.
- Hornsleth og Søn ved Carl Hornsleth og Egil Hornsleth. Horsens. 1947: 35. 1955: 245. 1960: 301.
- Hornsleth, C. K., & Nissen. Frederiksberg. 1952: 42. 1965: 79.
- Hornsleth, Oscar. 1916: 41. 1935: 184. 1940: 203. 1951: 122. 1963: 187. 1969: 45.
- Hornstrup, O. P., & Søn. Aalborg. 1947: 71. 1959: 179.
- Hornslyd Auto- og Traktor Service, I/S, v/ Haughuus og Kristensen. Nebsager-Bjerre komm. 1954: 54.

- Jornsylid Bryggeri, I/S, v/ Brdr. V. & H. Jensen. Nebsager-Bjerre komm. 1948: 125.
- Jornsylid Murerforretning v/ Anderson og Rasmussen. Juelsminde komm. 1971: 141.
- Jornsylid Sparekasse. 1971: 40.
- Jornsylid Tømrer- og Snedkerforretning v/ Brdr. Lorentzen. Nebsager-Bjerre komm. 1952: 44.
- Jorndum og Omegns Lokalforening. Ulstrup komm. 1964: 107, 135.
- Jorndum Sparekasse, Filial af Landbo-sparekassen i Aalborg. 1958: 131.
- Jorndum Stations Brugsforening. 1908: 151. 1909: 157. 1910: 162. 1911: 197. 1912: 136. 1957: 263. 1961: 105.
- Jorsens Andelsmejeri. 1939: 153, 169. 1954: 207. 1955: 67, 114. 1963: 241. 1965: 25, 231. 1970: 11. 1971: 81. 1972: 60. 1973: 58.
- Jorsens Auto-Glassliberi v/ Niels Rasmussen & Søn. 1938: 245.
- Jorsens Auto-Værksted ved Axel Petersen. 1932: 108. 1937: 164.
- Jorsens Baadbyggeri v/ G. Andersens Søn. 1953: 48.
- Jorsens Belysnings Kompagni ved Andersen & Wiedemann. 1911: 25. 1913: 48 jfr. 140.
- Jorsens Bilmarked ved Holger Andersen. 1950: 57.
- Jorsens Bogtrykkeri v/ Henry Hansen. 1950: 133. 1973: 232.
- Jorsens Bogtrykkeri v/ Aksel Sørensen. 1973: 232.
- Jorsens Bremse- og Koblingsservice v/ A. Østergaard. 1973: 133.
- Jorsens Bøjle- og Trævarefabrik ved E. Hansen. 1948: 156.
- Jorsens Børstefabrik v/ Henry Pedersen. 1946: 141.
- Jorsens Dækcenter v/ Erik Andersen. 1972: 174.
- Jorsens Elektro ved Folmer Hansen. 1957: 172.
- Jorsens Export Fjerkræslægteri v/ Hans Schmidt. 1949: 191.
- Jorsens Flytteforretning, Nørbæk & Munch. 1922: 271.
- Jorsens Frugtsalgsforening, Andelsselskab, A. m. b. A. 1950: 154.
- Jorsens Fyldepennemagasin v/ J. Lehman Degn. 1943: 39.
- Jorsens Glas-Lager v/ Finn Gelbjerg Nielsen. Horsens. 1966: 96, 164.
- Jorsens Handskefabrik v/ R. Nielsen. 1950: 170.
- Jorsens Isenkram en gros v/ H. Konradsen. 1971: 217.
- Jorsens Isolationsforretning ved Sofus Andersen. 1931: 125.
- Jorsens Jern- og Staalforretning, C. A. Boldsen. 1923: 268. 1927: 197.
- Jorsens Jernstøberi v/ E. Darling Nielsen. 1946: 211. 1948: 209.
- Jorsens Jersey I/S v/ Carsten Thomsen og Curt Møller Thomsen. Horsens. 1972: 230.
- Jorsens Kartoffel-Lager ved Anker Christensen. 1942: 58.
- Jorsens Kasseapparat-Industri ved Eiler Andersen. 1929: 308. 1930: 173.
- Jorsens Kloakservice v/ B. Dalsgaard. 1968: 221.
- Jorsens kontante Kolonialforretning, Vald. Th. Bertelsen. Horsens. 1926: 104.
- Jorsens kontante Læderhandel ved Frithiof Jensens Sønner. 1949: 34.
- Jorsens Kontante Manufakturforretning v/ Andreas Hansen. Indehaver Olaf og Jørgen Andreas Hansen. 1967: 163. 1969: 182.
- Jorsens Krystalisværk ved N. P. Nielsen. 1945: 9.
- Jorsens Kulkompagni v/ M. J. Mortensen & Co. 1923: 221. 1930: 51. 1940: 214.
- Jorsens Kunstdrejer- og Paraplyforretning, Johannes Laborn. 1943: 269.
- Jorsens Kølehus v/ Ove Hede Nielsen. 1971: 94.
- Jorsens Materialhandel v/ Svend Aage Thomsen. 1964: 144.
- Jorsens Murerværktøjsfabrik v/ B. Bertelsen & P. Bruun Jensen. 1962: 100.
- Jorsens Møbellager v/ G. Westenberg. 1960: 187.
- Jorsens ny Dampvaskeri Peravin Ronseri v/ Ninna Cramer. 1946: 179.
- Jorsens Ny Kloakservice v/ B. Dalsgaard. 1968: 221.

- Horsens Optik v/ Ejler Mortensen. 1961: 205.
- *Horsens Orgelbyggeri ved Th. Frobenius & Co. Orgelfabrik, København. Horsens. 1924: 163. 1973: 20.
- Horsens Ostelager ved Karl Kristian Larsen. 1929: 251.
- Horsens Papirlager v/ Werner U. Hansen. 1961: 176.
- Horsens Paraplyfabrik ved J. Chr. Mikelsen. 1898: 100.
- Horsens Patent-Afslivnings-Ligkistemagasin, Nielsen og Laursen. 1959: 82.
- Horsens Persienne- og Spaantapet-Fabrik ved Frands C. Henningsen. 1908: 256. 1929: 174.
- Horsens Polster-Møbel-Fabrik ved L. Nygaard Andersen. 1921: 196.
- Horsens Possementfabrik v/ Karl Kristian Krabsen. 1951: 234.
- Horsens Produktforretning ved Carl Anderson. 1940: 235.
- Horsens Rullegardin- og Linoleumslager v/ Otto Henriksen. 1948: 19.
- Horsens Salater v/ Børge Nielsen. 1970: 267.
- Horsens Sandblæseri ved N. Nicolajsen. 1946: 211.
- Horsens Savværk v/ V. Christensen. 1961: 62.
- Horsens Skolesparekasse. 1918: 321.
- Horsens Sparekasse. 1971: 71, 117, 243. 1972: 70. 1973: 173.
- Horsens Specialoptik v/ Dissing. 1960: 128.
- Horsens Sukkervarefabrik ved Jens Christian Andersen. 1930: 232.
- Horsens Sækkelager ved Jacobsen. 1926: 251.
- Horsens Tandteknik ved Victor Juul. 1942: 178.
- Horsens teknisk-kemisk Fabrik ved Jensen og Willumsen. 1929: 173.
- Horsens Textillager v/ N. M. Wittrup. 1962: 154. 1968: 82. 1969: 60.
- Horsens Træsko- og Trævarefabrik ved Anton Nielsen & Søn. 1940: 35. 1949: 67.
- Horsens Træskoringefabrik v/ Chr. Johansen. 1958: 101.
- Horsens Tæppelager ved Erik Aagaard. Horsens. 1938: 37. 1947: 82.
- Horsens Tømrer- og Entreprenørforretning v/ Secher og Larsen. 1958: 86.
- Horsens Varmeværk. A. m. b. a. 1969: 203.
- Horsens Vinhandel v/ J. Kjør Poulsen. 1970: 63.
- Horsens Vokstavlefabrik ved K. Jensen r Voldsted. 1952: 172.
- Horsens Vulkaniseringsanstalt ved Mott's a Efr. M. K. Bouet. 1927: 179 jfr. 197. .
- Horsens Vægtfabrik v/ H. Lykke Andersen. 1960: 214.
- Horsens Værktøjsfabrik ved Ingeniør Carl Fr. Nielsen. 1942: 136.
- Horsens Værktøjsmagasin v/ Sven Andersen. 1964: 139.
- Horslunde El-service v/ Palle Hansen. Ravensborg. 1972: 26.
- Horsted I/S. Helsingør. 1973: 239.
- Horwitz, Alfred, & Co. 1912: 332, 1916: 149. 1922: 147. 1923: 6. 1933: 126. 1936: 240. 1940: 114. 1942: 69. 1943: 91. 1945: 151. 1946: 203. 1949: 41. 1950: 3. 1963: 223.
- Hos Alfred ved Alfred Andersen. 1937: 112. 1949: 25.
- Hos Bernhardt og Søn v/ H. Bernhardt Petersen og P. Petersen. 1971: 152.
- Hos De tre Frisører ved Børge Hansen, Rasmussen & Petersen. 1935: 179. 1937: 243. 1969: 109.
- Hos Engelskmanden v/ Holger Nielsen. Vestervig-Agger komm. 1958: 28, 126/127.
- Hos Pharmaceuten Sven Holm. 1944: 193.
- Hos Jensen ved Frank Jensen og Preben Hansen, I/S. 1961: 221.
- Hos Signe og Esther v. Esther Pedersen og Signe Hansen. Nykøbing. F. 1957: 47.
- Hos Wulff. 1941: 19. 1953: 86. 1957: 63.
- Hostrup Sogns Brugsforening. Alslev-Hostrup komm. 1961: 42'43. 1962: 60. 1973: 33.
- Hostrup Sparekasse - Sparekassen Sønderjylland. 1972: 216, 227.
- Hotellers Hvidevareforsyning v/ Ib Elboth. 1961: 78.
- Hotex Konfektion v/ F. P. Pasgaard. Holstebro. 1965: 215.
- Hother, E. Jul. 1923: 163. 1939: 3. 1958: 215.
- Hou Andelsfisk. Hou, Hals komm. 1957: 222. 1972: 167.
- Hou Brugsforening pr. Ulsted. 1948: 71. 1959: 41.
- Hou Brugsforening. Snøde-Sløense-Hou komm. 1962: 59. 1964: 109. 1965: 102. 1966: 69.

- Hou Sparekasse, afd. af Hals Sogns spare- og Laanekasse. 1967: 81.
- Houer: se Hover.
- Hougaard & Kofoed Maskinfabrik, Herstederne. 1970: 71.
- Hougaard, H. P., og Søn. Randers. 1932: 223. 1954: 62.
- Hou-Hals VVS I/S. Hals, 1972: 31, 79.
- *Houlberg & Co. Odense. 1913: 159. 1915: 13, 254. 1973: 95.
- Houlbjerg Brugsforening. 1914: 270. 1918: 74, 273. 1919: 214. 1920: 129. 1921: 247. 1923: 248. 1924: 260. 1929: 212. 1930: 258. 1934: 219. 1935: 201. 1936: 183. 1937: 186. 1940: 145. 1948: 73/74. 1953: 14. 1954: 85. 1961: 34/35. 1973: 19/20.
- Houlbjerg Sogns Spare- og Laanekasse 1889: 67. 1891: 59. 1892: 41. 89. 1893: 83. 1894: 87. 1895: 100. 1896: 124. 1897: 131. 1899: 138. 1900: 133. 1901: 122. 1903: 168. 1904: 159. 1905: 150. 1906: 167. 1907: 203. 1908: 198. 1909: 215. 1910: 218. 1911: 223. 1912: 227. 1913: 219. 1914: 230. 1915: 174. 1916: 230. 1917: 296. 1918: 224. 1919: 214. 1922: 212. 1923: 200. 1924: 260. 1928: 158. 1931: 198. 1933: 16. 1934: 97. 1935: 87. 1938: 220. 1939: 193. 1949: 138. 1950: 189. 1952: 110. 1954: 232. 1960: 174/175.
- Houmann & Christensens maskinværksted. Horne-Asdal komm. 1961: 36.
- Houmedens Specialoptik ved Ib Fruensgaard Andersen, Randers. 1955: 37.
- Houmøller, L. C. Frederikshavn. 1916: 380. 1917: 114. 1921: 98. 1922: 109.
- *House Beautiful ved Knud Nielsen, Frederiksberg. 1969: 82. 1973: 236.
- House Beautiful v/ Gordon Pedersen, Frederiksberg. 1973: 236.
- Houseboat international v/ Juel Jensen. Oppesundby komm. 1970: 2.
- House of Scandinavia, The, v/ Pauli Thermann Jensen. Struer. 1969: 4, 121.
- Hov Fiberplast v/ Torben Hanberg Sørensen, Odder. 1973: 252/253.
- Hov handel og industri v/ Carlo A. Jensen. 1970: 73.
- Hov-Hov v/ Andersen og Simonsen. Århus. 1970: 85, 253.
- Hovborg og Omegns Brugsforening 1910: 197, 248. 1912: 85. 1914: 160. 1915: 125. 1918: 107. 1920: 115. 1934: 100. 1940: 216.
- Hovedgaard Blomsterforretning v/ Arne Iversen, Ørriðslev komm. 1965: 14, 91.
- Hovedgaard Imprægneringsanstalt I/S ved Rasmus Christensen M. Fl. Ørriðslev. 1941: 53. 1954: 194.
- Hovedgaard Maskinhandel ved S. K. Andersen. 1931: 102.
- Hovedstadens Auto Ophug v/ Frede Rasmussen. 1971: 62.
- Hovedgadens autoværksted v/ Svend Hansen. Hvalsø-Særløse komm. 1961: 45.
- *Hovedgadens Trikotage udsalg v/ Julius Jørgensen. Lyngby-Taarbæk komm. 1952: 11. 1959: 225/226. 1962: 131. 1973: 34.
- Hovedskou's boghandel ved K. E. Hovedskou. Randers. 1952: 89.
- Hovedstadens Bogtrykkeri v. K. Klintbo og Kaj O. Kromann. 1955: 202.
- Hovedstadens Brænde- og Savskæreri ved Vald. Danielsen. 1952: 245.
- Hovedstadens Centralvarme & Oliefyrr v/ Kuno V. Jensen. 1959: 118.
- Hovedstadens Fløde-Is, I/S, v/ fru Betty Hansen og Arne Ejby Hansen. 1964: 31. 1966: 145.
- Hovedstadens Karosserifabrik v/ John Flindt. 1969: 78.
- Hovedstadens Låseservice og Låseteknik v/ Jan Leon Sandberg. 1969: 115.
- Hovedstadens Planteskole v/ Kai Schyberg. Brøndbyerne. 1968: 74.
- Hovedstadens Pølsehandlerforening. (Kooperative indkøbsforening a. m. b. a.). 1969: 204.
- Hovedstadens Tandteknik ved N. O. Andersen & O. H. Sørensen. 1952: 239.
- Hovedstadens Tøjrenseri ved H. P. Würtz. 1936: 214.
- Hovedstadens Ur Import ved Sigvald Hovgaard. 1960: 117.
- Hovedstadens Varekredit Selskab, Louise Hagensen, I/S. Frederiksberg. 1940: 100.
- Hovedstadens Vaskemaskine Service v/ Alex Krivaa. 1969: 17.
- Hover og omkringliggende Sognes Spare- og Laanekasse. 1889: 406. 1899: 71. 1908: 133. 1910: 144. 1915: 180. 1918: 305. 1925: 124, 299. 1928: 207/208. 1936: 208. 1938: 162. 1944: 102. 1948: 111. 1950: 172. 1953: 179. 1955: 203. 1957: 30. 1958: 108, 184. 1965: 148. 1968: 149.

- Hoverby, J. P., & Søn. Brøndbyerne. 1971: 142.
- Hovmand & Winther. 1941: 40, 166.
- Hovmann Auto, I.S. 1970: 117.
- Howok ved M. W. Hammerich & Co. 1934: 59, 256. 1935: 95, 180. 1936: 31.
- Hox Automatic. Frederiksberg. 1968: 191.
- Høyrup, Georg. 1891: 14.
- *Hua-Hlin v/ Kirsten Christiansen. Odense. 1961: 239. 1973: 83.
- Hubertus Lædervarefabrik ved Per Nielsen. Frederiksberg komm. 1961: 78.
- Hude, Chas. 1917: 390. 1929: 134. 1930: 221. 1932: 71. 1933: 269. 1943: 46. 1946: 98. 1955: 263. 1957: 94. 1962: 259. 1971: 163.
- Hude-Centralen, Andelsselskabet, Brøndbyerne. 1967: 134, 146. 1969: 54, 86. 1970: 55. 1971: 41. 1972: 28. 1973: 50/51.
- Hudibras Forlag v/ Westy Ejlund, Gladsaxe komm. 1962: 52. 1971: 43.
- Hudlebusch, Villy, & Søn. Gentofte. 1963: 211.
- *Hukit v/ Hubert Trojaborg. 1953: 221. 1973: 143.
- Hulkærhus Planteskole og Frugtplantage v/ Søren Andersen, Grønbæk komm. 1970: 46.
- Hulsøm Atelieret ved Mary Wiese. 1926: 168.
- Hulthjerg & Pedersen. Lyngby-Tårnbæk. 1966: 173.
- Hulter til Buller ved Svend Ishøj. 1951: 5.
- Huma Tapet- og Farvehandel v/ Hugo Madsen. Aalborg. 1950: 11.
- Humblebæk Installationsforretning v/ Brdr. Dybdahl. 1968: 104.
- Humblebæk Maskinsnedkeri v/ Tømrermester Erik Skovgaard Jensen, Fredensborg-Humblebæk. 1972: 38.
- Humblebæk Radio og TV v/ K. Drasbek Sørensen. 1968: 176.
- Humblebæk Trælsthandel ved P. F. Halting. 1969: 145. 1970: 114.
- Humblebæk's Trading. 1973: 43.
- Hummel Gulvservice I/S. Odense. 1970: 97.
- Hummels Gulvafhøvlings Eftf. v/ G. Geertsen. 1972: 246.
- Hummels Gulvservice. Hasle. 1971: 172.
- Hummeltofte Maskinfabrik v/ Lau. F. Nielsen, Gladsaxe. 1967: 227.
- Hummerboden ved J. V. Jakobsen. 1934: 181. 1958: 174.
- Hundahl, N. B. Nors-Tved komm. 1966: 227.
- Hundborg Auto- og Maskinværksted v/ A. K. Jensby Christensen og Søn. Hundborg-Jannerup komm. 1964: 110.
- Hundborg Brugsforening. 1907: 152. 1908: 76. 1910: 76. 1911: 84. 1912: 52. 1913: 75. 1914: 52. 1915: 35. 1916: 97. 1924: 40. 1925: 69. 1926: 59. 1929: 74. 1931: 60. 1932: 58. 1933: 65/66. 1934: 73. 1936: 90. 1937: 55. 1939: 60. 1940: 55. 1941: 51. 1943: 37. 1944: 70. 1947: 75. 1948: 48. 1950: 70. 1951: 69. 1952: 110. 1955: 117. 1958: 195. 1969: 234.
- Hundborg Sparekasse. 1971: 251.
- Hundborgs Boghandel, Johs. Bachmann's Efterfølger. Randers. 1934: 274.
- Hundeøl, Th., & Søns eff. Esbjerg. 1964: 157. 1965: 23.
- Hundested Bådebyggeri v/ Poul Molich. 1970: 112.
- Hundested Baadebyggeri ved Børge Bjørn Andersen og Poul Molich. 1946: 80/81.
- Hundested Boghandel ved R. Witthøft-Rasmussen. Torup Komm. 1946: 44.
- Hundested Fryse- og Filetfabrik I/S ved Skagerak Fiskeeksport (Sigurd Espesen) A/S og fiskeeksportør Ove S. Larsen. Hundested. 1972: 10, 91.
- Hundested Gasdepot ved S. A. Meinecke. 1964: 65.
- Hundested Isenkramforretning ved Chr. Winther. 1945: 18.
- Hundevadt, A. Haderslev. 1931: 155. 1939: 19. 1945: 117. 1951: 92. 1969: 145.
- Hundslund Brugsforening. 1897: 201. 1898: 48. 1899: 209. 1901: 69. 1909: 133. 1910: 80. 1911: 86, 253. 1917: 155. 1918: 152. 1919: 109. 1921: 175. 1923: 125. 1925: 99. 1926: 143. 1927: 87. 1930: 87. 1931: 63. 1938: 66. 1947: 81. 1950: 113. 1952: 90. 1956: 116. 1964: 39. 1965: 29. 1966: 8. 1969: 42.
- Hundstrup og Omegns Brugsforening. 1934: 121. 1938: 62. 1939: 61. 1940: 55. 1941: 51. 1942: 56. 1944: 96. 1946: 49. 1947: 75. 1948: 48. 1949: 50. 1950: 70. 1951: 92. 1952: 79. 1953: 63. 1954: 102. 1955: 85. 1966: 19/20.

- Hundstrup og Østerild Spare- og Laanekasse. 1919: 157. 1925: 96. 1932: 154. 1938: 61. 1939: 150. 1945: 128. 1946: 139. 1957: 211. 1962: 245. 1964: 251. 1967: 261. 1968: 157. 1970: 141. 1973: 106.
- Hurup-Hansen og Søn. Brøndbyernes Komm. 1949: 61.
- Hurup Forbrugsforening. 1901: 121. 1931: 260. 1950: 134. 1951: 69. 1960: 90, 227. 1971: 45.
- Hurup Jernstøberi & Maskinfabrik v. Augusta Christensen. 1965: 104.
- Hurup Motor-Compagni v/ S. Kuhnünch. Hurup. 1943: 266. 1945: 39.
- Hurup Motorcompagni I/S v/ Chr. J. Søndergård, Kr. Hansen og Frands K. Frandsen, Sydthy komm. 1971: 104.
- Hurup og Omegns Spare- og Laanekasse. 1915: 91. 1927: 106. 1932: 152. 1934: 190. 1936: 202. 1939: 32/33. 1948: 190. 1952: 60. 1954: 12. 1958: 246/247. 1960: 127,236. 1961: 220. 1964: 92. 1966: 13/14. 1973: 122.
- Hurup Stenhuggeri v/ Knud & Geo Nørgaard. 1965: 53.
- Hus og Hjem. I/S, ved R. B. og S. Erichsen. 1939: 181. 1945: 94. 1963: 81.
- Husby Brugsforening. 1958: 33.
- Husejernes Murerservice v/ Leif Glad. Gladsaxe. 1970: 245.
- Husets Murer-Entreprenør v/ K. Borregaard. 1965: 193.
- Husets Varmeservice v/ Arne Sørensen. 1967: 91.
- Husflid ved Gerda Johnsen. Frederiksberg. 1954: 206.
- Husholdningsdepotet, v/ A. M. Nielsen. Slagelse. 1957: 219.
- Huskors v/ E. Tjellesen. 1967: 264.
- Husmanns, G. A., Efterfølger, J. F. Hansen. 1905: 91. 1920: 48. 1935: 134. 1950: 197. 1957: 262. 1962: 125.
- Husmoder Børsen ved Augusta Baché. Horsens. 1919: 279.
- Husmor-information v/ P. Balling. 1968: 156.
- Husmændenes Salgscentral for Kartoffler og Havesager (Huska) A. m. b. A. Horsens. 1948: 74.
- Husmændenes Salgscentral for Kartoffler og Havesager (Huska) A. m. b. A. Nørresundby. 1948: 26/27.
- Husteds Boghandel, Lemvig. 1967: 270.
- Hustømrernes Andelsselskab, a. m. b. a. Esbjerg. 1968: 185. 1969: 105/106.
- Hustømrernes Andelsselskab med begrænset Ansvar. Kolding. 1934: 81, 198. 1939: 43. 1942: 117. 1951: 95.
- Hustømrernes kooperative Forretning I Horsens, A.m.b.A. 1967: 7, 17. 1969: 64. 1971: 34.
- *Husum Autohandel v/ Svend Aage Rasmussen. 1968: 130. 1973: 4.
- Husum Boliginmontering v/ Jørgen Olsen. 1953: 164.
- Husum Glarimester v/ A. Juhl & Søn. 1957: 251.
- Husum kinesisk Grill v/ Man Cheung Man og Cheng Theng Pang. 1970: 152.
- Husum Listelager v/ Kr. Overgaard. 1971: 96.
- Husum Radio v/ John Gøtke. 1972: 193.
- Husum Special Optik v/ Poul Kure. 1960: 46.
- Huulgaard & Reese. Ålborg. 1967: 9.
- Huus, Henning. 1955: 5.
- Huus's, H. Chr., eff. ved Per Valentin. Nakskov. 1950: 133. 1951: 16.
- Huusom & Andreassen. Gelsted. 1973: 103, jfr. 8.
- Hvalpsund Auto- og Cykelforretning v. mekaniker Hansen & co. Hvalpsund, Alstrup komm. 1963: 28.
- Hvalpsund Teglværk v/ Vagn Lund Nielsen. Hobro. 1953: 111.
- Hvalsø Isenkram v/ Svend Aage Lund. Hvalsø-Særløse komm. 1957: 165.
- Hvalsø og Omegns Brugsforening. 1933: 131. 1946: 27.
- Hvalsø ny Savværk & Tømmerhandel v/ Svend Andersen. 1961: 59. 1964: 18.
- Hvam og Omegns Brugsforening. 1936: 184.
- Hvass & Heegaard. Randers. 1973: 18.
- Hvass, Aage, & Søn. Frederiksberg. 1945: 60. 1967: 101.
- Hvass, V. B., forhen H. Schmidts Møbel-etablissement. Vejle. 1946: 108.
- Hvejsel Sogns Spare og Laanekasse. 1945: 42, 52. 1957: 59, 192. 1962: 166. 1963: 223. 1967: 112, 243. 1969: 219. 1972: 97.
- Hvetbo Herreds Sparekasse. Pandrup. 1971: 180. 1972: 247.

- Hvetbo Herreds Sparekasse, Saltum, 1971: 180.
- Hvid, Sylvester. 1891: 132. 1915: 300. 1922: 200. 1928: 109. 1929: 129. 1935: 181. 1938: 234. 1953: 125. 1954: 146.
- Hvid's Glasfiber Industri, 1970: 3.
- Hvid Vask v/ Else Marie Olsen, Helsingør. 1963: 105.
- Hvidberg & Hvidberg, Værløse, 1973: 81.
- Hvidberg, J. W., fh. I. D. Schmidts Efterfølgere, 1922: 79. 1928: 213. 1930: 34.
- Hvidbergs Byggeindustri v/ Knud og Kurt Christensen, Ålborg, 1973: 92.
- Hvidbjerg Brugsforening, Karby-Hvidbjerg-Redsted komm. 1960: 291.
- Hvidbjerg og Omegns Vareindkøbsforening, 1919: 302. 1926: 81. 1931: 81. 1933: 66. 1959: 20. 1971: 127.
- Hvidbjerg-Ørum Sparekasse, 1905: 106. 1916: 229. 1917: 32. 1925: 212. 1931: 148. 1939: 108. 1941: 154. 1946: 49. 1956: 179. 1957: 242. 1960: 171. 1961: 61. 1963: 232. 1964: 205. 1971: 156.
- Hvide Flip, Den, ved H. J. Rasmussen, Odense, 1904: 10.
- Hvide Flips, Hatte-Magasin, Den, ved Knud Olsen, 1903: 47. 1939: 120.
- Hvide Hus, Det, Carl R. Hansen, 1933: 267.
- Hvide hus, Det, v/ Wentzel Schmidt, Aarhus, 1953: 153.
- Hvidehus Boglade ved Kaj Jensen og Poul C. Thim, Vejle, 1953: 85.
- Hvide Køl, Den, Dinér transportable (Vesterbros Middagskøkken) v/ Gunner Diederichsen, 1956: 61.
- Hvidemoses Efterfølger v/ Andersen og Hansen, Hirtshals, 1972: 111.
- Hvide Sande Emballage ved Margit Bondesen Jørgensen, 1971: 181.
- Hvide Sande Maskinfabrik v/ Niels Møller-Jensen, 1970: 249.
- *Hvide Sande Ny Trawlbinderi ved Eigil Andersen, Holmsland komm, 1962: 146. 1973: 128.
- Hvide Sande Tømrer- og Snedkerforretning v/ Madsen og Jensen, Holmsland komm, 1962: 256.
- Hvide Sande Vodbinderi v/ H. Iversen & Søn, 1968: 182.
- *Hvide Svaner, De, K/S, Næstved, 1972: 174. 1973: 162.
- Hvidevare-Centret v/ Ove Fedder, Skagen, 1973: 52.
- Hvidevare-Lageret ved H. M. Jensen, Svendborg, 1923: 38. 1964: 190. 1968: 138.
- Hvidovre Antenne Service v/ F. Larsson, 1971: 141.
- Hvidovre Auto v/ K. Hansen, 1967: 214.
- *Hvidovre Brændselsforretning v/ Knud Sønnderstrup, 1962: 153. 1973: 165.
- Hvidovre Foto v/ H. Heegaard-Poulsen, 1964: 211.
- Hvidovre Kontorservice v/ Sven Aage Truedsson, 1969: 214.
- Hvidovre Lampeskærmefabrik v/ E. Sørensens, 1964: 9.
- Hvidovre Legetøj ved Finn Jensen, 1953: 169.
- Hvidovre Motor v/ A. Balkin, 1964: 120.
- *Hvidovre og Omegns Glarmesterværksted ved Emil Hansen & Søn, 1950: 203. 1951: 261. 1973: 108.
- Hvidovre Osteforretning v/ A. Brandt Buch, 1957: 68.
- Hvidovre papir import v/ E. Nielsen, 1967: 40.
- Hvidovre Scooter Service ved Aage Kürstein, 1956: 232.
- Hvidovre Tandteknik v/ W. Rohard & E. Straagaard, 1966: 194.
- Hvidovre Tapet- og Farvehandel v/ S. Kruse Rasmussen, 1953: 84.
- Hvidovre Trælaster ved Fritz Jørgensen, 1950: 165. 1952: 85, 171.
- Hvidovre Varme, John Bernt, 1970: 66.
- Hvidovre Vask v/ Elo Hansen, 1972: 54.
- Hvidsminde Købmandshandel v/ Agnete Mortensen & Else Larsen, Kolding, 1956: 9.
- Hvidt, A. N. 1953: 213. 1955: 130. 1957: 225. 1961: 52.
- Hvidt, O. Chr. Frederiksberg, 1966: 103.
- Hvidts, Georg, Eftf., ved P. Madsen, 1931: 70. 1958: 64.
- Hvidtningsfirmaet Calles eftf. v/ Mogens Nørgaard Jensen, Esbjerg, 1970: 67.
- Hvid og Skriver, Randers, 1964: 11.
- Hviid, Aage, & Søn, 1950: 121.
- Hviid, Jørgen, 1940: 47.
- Hviid, N. C. Sorø, 1893: 103.
- Hviid, N. Chr., og Søn, 1957: 190. 1970: 8.
- *Hviid, Palle, & Co, 1923: 166. 1964: 54. 1973: 128.

- Hvilemøbler v/ W. Hürwitz Larsen. 1960: 93.
- Hvillum, A. Ålborg. 1967: 112.
- Hvilsager-Lime Sognes Spare- og Laanekasse. Lemmer. 1889: 217. 1893: 108. 1896: 138. 1902: 179. 1904: 142. 1916: 307. 1921: 251. 1923: 223. 1926: 180. 1931: 199. 1938: 15. 1939: 195. 1957: 50/51. 1965: 104. 1971: 141.
- Hvilsom Brugsforening. 1915: 146.
- Hvilsoms, F. C., Sønner. 1906: 156. 1927: 96. 1931: 93. 1934: 6. 1937: 138. 1956: 159.
- Hvilsted, Arthur. Aarhus. 1937: 211. 1939: 39, 62. 1951: 282. 1968: 145/146.
- Hvilsted, H., & E. Clausen. Herlev komm. 1951: 234. 1952: 20. 1961: 210.
- Hvilsted Brugsforening. 1908: 48. 1910: 49, 246. 1911: 335. 1914: 26. 1915: 123, 323. 1916: 234. 1917: 119. 1918: 323. 1919: 251. 1920: 131. 1921: 103. 1922: 189. 1923: 45. 1924: 16. 1926: 16. 1927: 66. 1928: 37. 1929: 18. 1935: 39. 1942: 34/35. 1945: 89. 1946: 33. 1956: 175.
- Hvims, Th., & Søn. Hadsund komm. 1960: 219.
- Hvip ved F. E. Fingeret. 1950: 101.
- Hvorfor gaa tandløs ved Carla Thuris. 1933: 220.
- Hvorslev Brugsforening. 1922: 112. 1924: 279. 1937: 237. 1939: 15. 1941: 53, 219. 1943: 246/247. 1948: 192.
- Hvorslev-Vellev-Ulstrup Sparekasse. 1965: 157. 1969: 193.
- *Hybel, Svend, og Søn. Svendborg. 1965: 94. 1969: 29. 1973: 164.
- *Hybodan v/ Gunnar Haahr. Gentofte. 1966: 10/11. 1973: 36.
- *Hydrochemi v/ Johann Bøck. Stenløse komm. 1968: 141. 1973: 198.
- Hydroscan v/ Bjarne Allentoft. 1970: 112.
- Hyg Deres Hjem ved Th. Foskjær. Frederiksberg. 1931: 116. 1949: 96.
- Hyggebo v/ H. Nielsen. Århus. 1962: 198.
- Hyggebo v/ Paul H. Pedersen. Randers. 1966: 201.
- Hygum Brugsforening. Jelling komm. 1967: 14.
- Hygum Vognmandsforretning v/Liengaard og Jensen. Jelling komm. 1968: 173. 1969: 7.
- Hyldtoft, Peter, og Erik Mathiesen. Gladsaxe. 1964: 244.
- Hylleholt Cementvarefabrik v/ Finn Lys-holt Hansen. Faxe komm. 1971: 247.
- Hyllestad, Nic. 1943: 235. 1948: 96. 1959: 87. 1968: 48. 1971: 261.
- Hyllested & Foskjær. 1946: 74. 1961: 207.
- Hyllested, Knud. Århus. 1972: 207.
- Hyllested, Mogens. 1954: 70.
- Hyllesteds, Jørgen. Industriagenturer. 1947: 47.
- Hyllinge Træindustri ved Svend Hansen. Næstved. 1964: 236. 1971: 256.
- Hyma v/ J. M. Hyldig. Roskilde. 1957: 112.
- Hynde- og Madrasfabrikken Bienco v/ H. Biener. 1959: 243.
- Hyrup Brugsforening. Stouby komm. 1958: 256/257.
- Hytkjær-Huse ved Egon Henriksen. Haderslev. 1972: 79.
- Hyttespecialisten v/ Frederik Heegaard. 1972: 63.
- Hüberts, G., Efterfølger. 1892: 118. 1893: 12.
- Hülse, Herman H. 1938: 25. 1960: 207. 1961: 242.
- Hülsem, J., Vinimports Eftfl. v. B. Kanstrup. Nykøbing F. 1954: 91. 1956: 127.
- Hülsens Radios Eftfl. v/ Svend Frederiksen. Svendborg. 1970: 85.
- Hünemørdere og Christiansen. 1947: 155.
- Hüttmann, M., og Søn. Tønder. 1963: 112.
- Hægstad, Arne. 1952: 71. 1953: 213.
- Hæl- og Nøglebaren v/ Evald Jensen. Herning. 1971: 229.
- Hück og Heldt, I/S. Gråsten. 1966: 51.
- Høegh, P. Silkeborg. 1956: 40. 1957: 14, 266.
- Høeghs, Chr., Eftflg., Forhen. Indehaver Sv. Nauerby. Odense. 1940: 12, 120 jfr. 139. 1957: 106. 1963: 26.
- Höesch's, Paul, Maskinfabrik's Eftfl. Fr.-berg. 1965: 49.
- Høfde, Gustav, og Søn. Horsens. 1949: 15. 1964: 156.
- Høffners, P. H., Metalvarefabriker. Odense. 1949: 134. (2 Anm.). 1964: 10.
- Høft, Edmund. Aabenraa. 1920: 179.
- Høgføldt, C., - Import/Export. Gentofte 1970: 12.
- Høgh, Chr., & Co. Frederiksberg. 1938: 178. 1972: 172.

- Høgsborg, Hjalmar. 1920: 141. 1931: 183.
- *Høgsholt brugsforening. Høver komm. 1967: 10, 55. 1973: 100.
- Høgsted, Ejner, I/S. Frederikshavn. 1948: 107.
- Høier: se Høyer.
- Høj: se også Høyy.
- Høj & Iversen, murermestre. Vejle. 1973: 101.
- *Højs Møbelfabrik v/ Johs. Høj & søn. Herfølge komm. 1958: 213/214. 1973: 167.
- Højbjerg Autolakering v/ Chr. Hansen. Holme Tranbjerg komm. 1966: 20.
- Højbjerg Brugsforening. Højbjerg-Elsborg komm. 1967: 26.
- Højbjerg Drivremmefabrik ved Egild Elle-søe. Holme Tranbjerg komm. 1965: 124.
- Højbjerg El ved Arne Lomholt. Århus. 1970: 223.
- Højbjerg Farvehandel v/ Axel Rasmussen. Holme Tranbjerg Komm. 1944: 195.
- Højbjerg Kolonial ved Ejnar Mikkelsen. Århus. 1972: 241.
- *Højbjerg Sogns Spare- og Laanekasse. 1889: 365. 1890: 124. 1891: 103. 1893: 62. 1896: 87. 1900: 101. 1901: 122. 1903: 149. 1913: 166. 1917: 227. 1919: 157. 1925: 166. 1934: 74. 146. 1938: 130. 1939: 151. 1941: 113. 176. 1952: 172. 1962: 254. 1966: 210. 1970 88/89. 1973: 164, 190.
- Højbjerg Sogns Spare- og Laanekasse. Bjerringbro. 1973: 188.
- Højbro Kolonial v/ Aage Bernhardt. 1953: 244.
- Højbro's Vildt- og Fiskehus v/ F. Christiansen. 1970: 124.
- Højby Brugsforening. Rorup-Glim komm. 1963: 42.
- Højby Brugsforening. Odense. 1973: 217.
- *Højby og Omegns Brugsforening. Højby Fyn. 1954: 147. 1973: 217.
- Højby Sparekasse. Trundholm komm. 1971: 173/174. 1972: 204/205. 1973: 220.
- Højby Sogns Sparekasse. Højby Sj. 1971: 61.
- Højby Sogns Spare- og Lånekasse. Højby Sj. 1971: 61.
- Højby Sogns Spare- og Laanekasse. 1889: 43. 1891: 99. 1892: 85. 1894: 95. 1895: 108. 1896: 148. 1897: 34. 1901: 145. 1904: 151. 1915: 58, 222. 1919: 101. 1921: 64. 1923: 91. 1926: 52. 1927: 57. 1929: 158. 1931: 54. 1933: 200. 1939: 28. 1948: 119. 1951: 241. 1954: 223. 1955: 118. 1957: 225. 1962: 199. 1968: 150. 1969: 84. 1971: 61, 173, 223, 252.
- Højbygård Brugsforening. Holeby. 1967: 7, 144/145.
- Højbøge & Møller. Frederiksberg. 1968: 49/50.
- Højdal, Hillerød. 1970: 162.
- Høje Søborgs Tapetmagasin ved Egon Nielsen. Gladsaxe komm. 1951: 287.
- Høje Tåstrup og Omegns Brugsforening. 1965: 134.
- Højen brugsforening. 1959: 73. 1967: 47.
- Højer Blikkenslagerforretning ved Christian Hansen Jensen. 1948: 91.
- Højen Byggeindustri - Højen huset - v/ Harald Jørgensen. Vejle komm. 1971: 36.
- Højer Gulvpleje, v/ Christian Johannsen. Højer flække. 1960: 47, 208.
- Højer og omegns brugsforening. 1950: 73, 74. 1963: 225. 1967: 140
- Høier, Svend. 1966: 41.
- Højfeldt's Diner Transportable i forpagtning v/ J. Knudsen og P. Sørensen. 1965: 142.
- Højgaard & Kirkegaard I/S. Herning. 1971: 217.
- Højglans ved Niels Nikolajsen. Horsens. 1950: 57.
- Højglans Autolak v/ Jørn Nielsen. Silkeborg. 1972: 92.
- Højglans Bygningsafdeling ved N. Nicolajsen & R. Jørgensen. Horsens. 1951: 21. 1966: 118, 140.
- Højglans Bygningsafdeling v/ N. Nicolajsen. Horsens. 1966: 83, 118.
- Højholm, Per, I/S Eftf. v/ Mogens Eigenbrod. Bogense. 1969: 217. 1970: 4.
- Højland, K. J., og Søn. Esbjerg. 1962: 229. 1968: 90.
- Højlund-Jacobsen, A. Aarhus. 1946: 177.
- Højmark, Chr., v/ Brødrene Højmark, Dybvad møbelmagasin. Skæve komm. 1964: 156, 227.

- Højris mineralvandsfabrik ved Jensen & Alminde. Ikast komm. 1949: 172.
- Højrup Sogns Andelsmejeri. Arnum. 1922: 72. 1923: 77. 1924: 78.
- Højskolernes Håndarbejde. Kerteminde. 1954: 151.
- Højslev Andelsmejeri. Højslev-Dommerby-Lundø komm. 1953: 34. 1967: 3.
- Højslev kolonial, I/S, v/ Leo Larsen og A. Østergaard. Højslev-Dommerby-Lundø komm. 1965: 45.
- Højslund - Jane Christensens Eftf. v/ Edith Ingeborg Skejnæs. Stenlille komm. 1971: 248.
- Højvang møbler v/ Andersen og Sørensen. Århus. 1962: 188.
- Høkernes en gros Lager. Ove Rasmussen. 1953: 249.
- Høltzer Kjoler. 1951: 168.
- Høm Brugsforening. Seem komm. 1957: 59/60. 1971: 208.
- Høner, Bruno B. Aabenraa. 1920: 157.
- Høng Boghandel ved Sven Thorbek. 1916: 223. 1966: 182.
- Høng og Omegns Brugsforening. 1932: 75. 1964: 182.
- *Høng og Omegns Foderstofforening. Fin-derup komm. 1960: 233. 1973: 149.
- Høng Portfabrik v/ K. E. Lundberg. 1969: 115.
- Høng Produkt v/ K. og H. Bagger Hansen. 1953: 101.
- Høng Stole- og Møbelfabrik v/ Brdr. Blom-høj. 1942: 151, 197.
- Hønscreden Clean ved Lund & Co. Skjold Komm. 1939: 39.
- Hønseriet Egelund, Øigod. 1960: 146. 1961: 4.
- Høpfner & Co.'s Eftf. v/ Olaf L. Kong-sted. 1951: 32.
- Hørby Brugsforening. 1967: 102.
- Hørby El-Service v/ Jens Ejstrup & Co. 1966: 93.
- Hørby Sparekasse. 1971: 21, 244. 1972: 180.
- Hørdum Auto-service v/ Jensen & Mor-tensen. Sydthy. 1972: 211.
- Hørdum og Omegns Brugsforening. 1934: 18. 1955: 183. 1965: 64.
- Hørning Brugsforening. 1895: 160. 1896: 61. 1898: 28. 1899: 51. 1900: 105. 1901: 109. 1902: 94. 1903: 112. 1904: 60. 1905: 85. 1906: 122. 1907: 77. 1908: 23. 1909: 135. 1910: 50. 1911: 27. 1912: 56. 1913: 24. 1915: 19. 1916: 32. 1917: 38. 1918: 80. 1919: 30. 1920: 22, 260. 1921: 301. 1923: 18. 1924: 18. 1925: 17, 297. 1926: 83. 1927: 67. 1928: 13. 1957. 39. 1967: 153.
- Hørning Havecenter v/ K. M. & Villy Chri-stensen. 1973: 89.
- Hørning Maskinfabrik I/S v/ V. Iversen og B. B. Iversen. 1970: 191.
- Hørning Trævarefabrik v/ Svend G. Jen-sen. 1969: 75.
- Hørsholm Autohus v/ Ruth Kibsgaard. 1973: 71.
- Hørsholm Boghandel v/ J. Sumborg & søn. 1972: 139.
- Hørsholm El-Forretning ved J. Hald 1969: 135/136.
- Hørsholm koloniallager v/ Bent Jensen. 1949: 203.
- Hørsholm Maskinsnedkeri v/ F. Rosenø. 1970: 124/125.
- Hørsholm Oliefyrr Service v/ K. Christen-sen. 1972: 221.
- Hørsholm Radio - Fjernsyn v/ Oscar V. Mogenssen. 1970: 123/124.
- Hørsholm Trævarefabrik v/ Brdr. Jensen. 1968: 143.
- Hørvid & Nielsen I/S. 1955: 248. 1964: 134.
- Høst og Grubert. Ramløse-Annisse komm. 1966: 38.
- Høstentorp Brugsforening. 1889: 307. 1890: 16. 1892: 5. 1893: 5. 1894: 7. 1895: 7. 1896: 8. 1897: 8. 1898: 40. 1899: 8. 1900: 10. 1901: 8. 1902: 9. 1903: 53. 1904: 28. 1905: 76. 1906: 86. 1908: 97. 1909: 153. 1910: 132. 1911: 138. 1914: 115. 1915: 87. 1916: 121. 1917: 104. 1918: 94.
- Høve Brugsforening. 1889: 292, 428. 1890: 121. 1891: 123. 1892: 120. 1894: 31, 129. 1895: 152. 1896: 178. 1910: 100. 1916: 156. 1923: 116. 1932: 146/147. 1971: 107.
- Høve Marks Brugsforening. 1935: 291.
- Høve, Flakkebjerg og Gimlinge Sognes og Omegns Spare- og Laanekasse. Gimlinge. 1889: 302, 429. 1890: 103. Skjelskør. 1900: 179, 180. 1901: 164. 1903: 199. 1905: 209. 1907: 242. 1909: 287. 1911: 328. 1913: 15, 263. 1916: 374. 1917: 407. 1918: 293. 1919: 272. 1920: 231. 1921: 42. 1922: 226. 1923: 241. 1926: 194. 1930: 74. 1935: 82. 1937: 232. 1938: 100, 238. 1939: 251. 1940: 228.

- 1941: 172. 1944: 201. 1948: 171. 1951: 232. 1952: 199. 1953: 57. 1955: 239. 1961: 185. 1973: 204.
- Høver Brugsforening. 1932: 61. 1936: 92. 1937: 165. 1938: 247. 1939: 110. 1941: 95. 1942: 59. 1943: 39. 1944: 148. 1946: 33. 1948: 11. 1949: 34. 1950: 35. 1952: 151. 1953: 31. 1955: 30/31. 1958: 51. 1961: 54. 1962: 19. 1965: 55.
- Høy: se også Høj.
- Høy Strømper. 1955: 233.
- Høy, Christen. Ringkjøbing. 1899: 196.
- Høy, Frantz. Horsens. 1942: 245. 1953: 226. 1963: 193.
- Høy-Petersen, V. Gentofte. 1966: 223.
- Høybergs Kaffebrønderi Eftf. 1970: 52.
- Høyer & Rasmussen. Vejleby. 1919: 177. 1940: 137. 1949: 46. 1959: 219.
- *Høyer & Sørensen. Entreprenører. Viborg. 1962: 103. 1973: 62.
- Høyer, Børge. Isenkram en gros. 1942: 213.
- Høyer, Finni. 1957: 32.
- Høyer, Johannes, I/S, manufaktur og herreekvipering. Middelfart. 1951: 288. 1954: 126.
- Høyers Møbler v/ Eftf. Ib Christensen. 1961: 239.
- Høymark, Alex, og Co.s 2. etfl. v/ Erling Cloos. 1956: 182.
- *Høyrup, Erik. 1910: 31. 1943: 116. 1969: 67. 1970: 234. 1973: 132.
- Høyrup, Erik, Eftf. K/S. 1973: 132.
- *I. Huse v/ Agerskov & Andersen. Herning. 1973: 206, 237.
- I. A. P. O. v/ Gudrun Palne. Odense. 1968: 107.
- I. B. Broderier v/ Ida og Birthe Thøgeresen. Varde. 1971: 1.
- I. B. I., International Bærepose-Industri v/ Werner Ibing. Nørre Rangstrup. 1972: 115.
- I B O Legehuse v/ Ib Bentzen. Gladsaxe. 1963: 212.
- I. C. A. v/ A. K. Andreasen og Sønner. Ålborg komm. 1960: 37, 147.
- I. C. Bolighus v/ Chr. H. Sørensen. Vejle. 1962: 9, 141.
- I. C. Dybfrost v/ J. Carstensen. Tikøb. 1966: 51.
- I C I v/ Inge Nielsen og Birgitte Hellberg Pedersen. Sæby. 1972: 27.
- I. C. Textilhus v/ Chr. H. Sørensen. Vejle. 1961: 17, 168/169.
- I C M Sikkerhedsmateriel v/ P. Selchau. Hørsholm. 1972: 86.
- ID-design ved Bente Storm og Ulla Schousen. Køge. 1971: 210.
- I H S i/s v/ Anker Hove og Leo Hove. Brande. 1973: 197.
- I. K. Beton v/ B. B. Iversen og J. E. Kaasgaard. Odder. 1971: 6.
- I K H A Inter-Kontinental Handel & Agentur v/ Tage M. Christiansen. Odense. 1967: 92. 1971: 118.
- I. L.-Invest og Faktoring, Aalborg I/S v/ Inga Larsen og Co. Ålborg. 1973: 76.
- I N I Strømpfabrik v/ Børge Nielsen. Ikast. 1969: 212.
- I. N. P. Byg v/ Niels Pedersen. Buderup-Gravlev komm. 1965: 22.
- I. P. Byg & Transport v/ Ib Christiansen og Per Rosen Madsen. Dragsholm. 1973: 243.
- I. P. Konfektion v/ H. Pedersen. Hasle. 1967: 89.
- I-P Malerfirma v/ Kaj og Ingv. Nielsen. Esbjerg. 1971: 54.
- I. P. R. ved H. Plaun og G. Haack. 1965: 87, 98.
- Ib's, Heine, Møbelgade. Vejle. 1970: 218.
- Ibach, Th. Hugo. Frederiksberg. 1940: 8, 29.
- Iberia Import ved Kjeld og Steen Hilmand. Gentofte. 1972: 20.
- Ibex Ib Brandrup. Frederiksberg. 1946: 120.
- Ibsen & Jensen. Ålborg. 1971: 189.
- Ibsen og Petersen. Køge. 1965: 48.
- Ibsen & Secher. 1903: 179. 1905: 68. 1907: 6, 217. 1912: 36 (2 Anm.). 1920: 141. 1922: 220, 223/224. 1937: 155. 1954: 70. 1962: 12.
- Ibsen, Erling B. 1962: 39, 48.
- Ibsen, Ib. Løgslør. 1917: 331.
- Ibsen, Jørgen, og Søn. Roskilde. 1933: 224. 1939: 250.
- Ibsen, I/S Paul, Radio-Service, v. Paul Ibsen og Jørgen Ibsen. Nykøbing F. 1960: 129/130.
- Ibsens Maskinfabrik. 1946: 119.

- Ibsens, Gustav, Boghandel. Løgstør. 1915: 117.
- Idag v/ Redaktør Tage Mortensen. 1959: 243.
- Idé-Bo v/ Th. Jegsen. Silkeborg. 1967: 267.
- Idébo Dekoration-Reklame v/ John Ben-
nedsen, Hammel. 1972: 173.
- Idé Boligcentret v/ Treodor F. Jegsen.
Virkelund, Silkeborg. 1967: 248.
- Ideca v/ L. F. Priisholm. Svendborg. 1972:
227.
- Idéco dekorations bureau v/ Eigil Ander-
sen. Brødstrup. 1972: 78.
- Idé Coiffure Universelle. Heiber. 1963:
198.
- Idé-forlaget I/S v/ Jørgen Wendelboe og
Djon Stagis. Rønde. 1973: 199.
- Idé-Iiboy v/ A. Olsen. Århus. 1966: 16.
- Idé Huse v/ Mogens Nordahl Schmidt.
Holme-Tranbjerg komm. 1968: 29.
- Idé i Deko v/ Chris Walraven. Viby J.
1969: 101, 143.
- Idé Møbelgaden v/ M. Støckler & Sønner.
Esbjerg. 1966: 106.
- Idea v/ Finn Erik Godtfredsen. Ry. 1973:
133.
- Ideal Hundefoder v/ F. Asbjerg. Kjellerup.
1971: 194.
- Ideal Industrianlæg v/ Johannes Lassen.
Fåborg. 1970: 87.
- Ideal-skolemateriel v/ L. Buus-Jensen.
Dronningborg komm. 1968: 199.
- Iden, Hans, Sønderborg. 1937: 218. 1966:
62.
- Idestrup, A. Falko, & Co., Handelselskab.
1946: 93. 1948: 2, 58. 1950: 198.
- Idé-Teknik, ingeniørfirma, v/ Ib Nielsson.
Holme-Tranbjerg. 1967: 199.
- Idol ved Kaj Christiansen. Kalundborg.
1969: 133.
- Idom Kirkeby Brugsforening. Idom komm.
1968: 17/18. 1972: 149.
- *Idom, Vind og Raasted Brugsforening.
Hestbjerg. 1915: 180. 1925: 124. 1933:
143. 1968: 24. 1972: 165. 1973: 67.
- Idrætsreklamerne v/ Johan Giesel. 1970:
218/219.
- Iespersen, Kai, & A. R. E. de Lukowicz.
1926: 134.
- Ifa-pels (International fur Auctions) ved
Danske Provinslagtermestres Hude-
auktionssalg ved Søren Jensen & Hol-
ger Meyer. Glostrup. 1972: 36.
- Iform v/ Mona Olsen. Hagenstrup. 1969:
186.
- Igild, I/S, & Co. 1964: 46, 92.
- Ihak ved Bent J. Carlsen. Pårup. 1969:
90.
- Ika v/ Jens Kirk. Aarhus. 1945: 144.
1952: 185. 1955: 7.
- Ikast Auto-Central v/ K. Jepsen. 1969:
216.
- Ikast Babytøj v/ N. Skovdal Pedersen.
1966: 43, 128.
- Ikast Elektro v/ Leif Høj. 1971: 89.
- Ikast Lædervarefabrik ved Per Refshall.
1960: 157.
- Ikast og Omegns Brugsforening. 1900: 71.
1923: 154, jvf. 293. 1934: 79. 1942:
246. 1951: 245. 1972: 11.
- Ikast Plæneklipper-Service v/ P. Jensen.
1967: 67.
- Ikast Skaanerfabrik ved A. Mikkelsen.
1945: 90/91. 1957: 168.
- Ikast Slidbanefabrik ved E. Madsen. 1960:
237.
- Ikast Sparekasse (Ikast Sogns Spare- og
Laanekasse). 1970: 176.
- Ikast Trikotagefabrik v/ Knud Larsen.
1971: 58, 128.
- Ikebana blomsterdekoration ved Svend
Andersen. Gentofte. 1970: 199.
- Ikono-Print ved Per Wedel Topp. Frede-
riksberg. 1973: 18.
- Iku Auto-Konfektion v/ I. Kublitz. 1949:
127.
- Iku Auto Konfektion v. Isak Kublitz. Fre-
deriksberg. 1953: 130.
- Iku Auto-Udstyr ved I. Kublitz, Frederiks-
berg komm. 1957: 152.
- Iibro Auto-Værksted v/ Brdr. Jensen.
Sct. Hans—Sct. Olai komm. 1956: 61.
1970: 198.
- Ildved og Omegns Brugsforening. Jel-
ling komm. 1967: 173.
- Ileta Frimærkehandel v/ Steen Rosling.
1959: 109.
- Iifa HM-bor v. Ib Larsen. Farum. 1969:
225.
- Ilford, Silius. Aarhus. 1919: 247. 1921:
24.
- *Illu Grafia v/ Ch. Kjeldsen og Henri
Kjeldsen. 1964: 173. 1973: 230.
- Illustrationsanstalten ved Lind Hansens
efterfølgere. 1950: 24. 1961: 159.
1963: 88.

- Ilmont ved W. Larsen. 1963: 157/158.
- Il Sacco v/ Jessie Førsløv Pedersen. 1968: 174.
- Ilse, Manufaktur & Trikotage v. Frants R. Olsen. 1954: 69.
- Ilskov og Omegns Brugsforening. 1932: 113. 1933: 167. 1972: 18.
- Imanta v. I. Reitmanis. Gladsaxe komm. 1954: 31. 1967: 78.
- Imberth v/ I. M. Berthelsen. Hvorslev komm. 1970: 196.
- Imbital I/S v/ Impagtiazzo, Mingolla & Briguglio. Høje-Tåstrup. 1967: 87. 1968: 123.
- Imco v/ Ivan Mokrzyeczki og Co. Rudbjerg komm. 1970: 22.
- Imcodan ved Kjeld Jensen og H. B. Nielsen. Vinding komm. 1970: 36.
- Imco-El v/ O. Holtermann. 1969: 94.
- Ime International Møntvask-Etablering v/ Poul og Jørgen Als. 1972: 139.
- Imexco ved P. Brinck Pedersen. Køge. 1970: 164.
- Imobilia v/ ejendomsmægler Peter Bjerregaard. 1972: 35.
- Imp. Tobacco Import v/ Ib Rasmussen. 1971: 97.
- Impak Trading v/ Chr. Høggaard-Nielsen. 1967: 37.
- Impala sko v/ Axel Jacobsen. Sundby-Hvorup komm. 1965: 92.
- Impanex ved Claus Johannsen & Co. Ledøje-Smørum. 1972: 188.
- Imperial Fabrik og Laboratorium for Frysørartikler v. C. Finneberg-Sørensen 1941: 166. 1970: 86.
- Imperial Marking, Specialfirma for Mærkning, ved Kaj Møller. 1947: 175.
- Imperial Vask v/ Aage Sørensen. 1962: 218.
- Imperial Vinimport v/ L. Paustian. Gladsaxe. 1969: 158.
- Impex (A. C. Nielsen). 1947: 43.
- Impex Agency ved Bjørn Ebbesen. Hørning. 1970: 57.
- Imperial huer v/ Jørgen Rørstrøm. 1966: 52.
- Impodan v/ Jens Nyvang Nielsen. Tårnby 1969: 191/192.
- Importa v/ Walther Z. Madsen. Århus. 1964: 147.
- Import-Agenturet K. Johansen. 1947: 154.
- Import D K v/ Jørgen Stephensen. Lyngby-Tårnbæk. 1967: 243.
- Import-Depotet, Hareskovby v/ O. Thomsen. Værløse komm. 1964: 44.
- Importfirmaet Hollandia ved Torben Holbøll. 1927: 77.
- Importfirmaet Ung-Mode v/ A. Nørregaard Jensen. Gentofte. 1970: 82.
- Importhill v/ H. N. Pedersen. Hillerød. 1966: 183.
- Importkompagniet Andersen & Lippert. 1945: 153.
- Importkompagniet Willand ved D. Andersen og S. Willems. Gentofte. 1969: 198.
- *Importless ved firma Carl Jul. Olsen, firma Laur. O. Petersen og firma Per Nørbjerg. 1972: 145. 1973: 43.
- Importles ved Per Nørbjerg og Pouel Schleicher. 1973: 45.
- Importogas v/ Lasse Bjørnsholm. Odense. 1971: 206.
- Importøren v/ M. Boye Hansen. Faaborg. 1936: 269. 1950: 167.
- Imposcan v/ Ole Ketager & Kay Geels. Frederiksberg. 1969: 68.
- Impo-Trade v/ Tage Boll. Gentofte. 1968: 53.
- Impreva-Chemie v/ B. Tjørnholt. 1967: 264.
- Inco, fællesindkøb for viktualiehandlere og slagtere. 1962: 249. 1968: 84/85. 1969: 10, 188/189. 1970: 52. 1973: 166.
- Inco Trading v/ Inge Gerda Wagner. Gentofte. 1972: 179.
- *Indbindingsecentralen. 1961: 224. 1965: 196. 1973: 181.
- Indbo, Hvass' Effl. v/ P. Runge Hansen. Vejle. 1971: 157.
- Indbo v. Kai Nielsen. Frederiksberg komm. 1959: 132. 1960: 189, 227. 1971: 219.
- Index v/ P. Bærentzen. 1972: 4.
- Indi Video Rec. I/S Forlag v/ Hans Ulrik Møller og Tove Glavind Møller. Allerød. 1971: 162.
- Indigo Import. Elektriske artikler v. Teddy Stiek. 1963: 148.
- Indisk Plantage-The I/S Chr. Jensen & Co. Ledøje-Smørum komm. 1970: 177.

- ndkøbscentralen af 1969 v/ Børge Olsen og Bodil Kiens. Langbæk komm. 1970: 182.
- ndkøbs-Centralen for udenlandske Bøger og Tidsskrifter v/ Jul. Hansen. 1931. 185.
- ndkøbsforeningen af 1964 a. m. b. a. Koldding. 1972: 79.
- ndkøbsforeningen Doggerbank. Esbjerg 1950: 209. 1973: 258.
- ndkøbsforeningen Glodi A.m.b.a. Senge-løse komm. 1970: 188.
- Indkøbs Magasinet v. Børge Binderup. Gentofte komm. 1955: 213.
- Indkøbsselskabet af 9/9-1966 Limiteret. 1967: 69, 181 1968: 108. 1969: 153. 1971: 189. 1973: 21.
- Indkøbsselskabet Nordkøb, I/S. Skagen. 1966: 191.
- Indkøbsselskabet Vitro Limiteret. 1969: 79. 1970: 32. 1971: 262. 1973: 125.
- Indretningsarkitekt Britt Steuch. Hørsholm. 1971: 205.
- *Indretningsteknik v/ Ib Thaarup. Esbønderup-Nødebo komm. 1968: 133. 1973: 49.
- *Inducon v/ E. P. Nielsen. Hvidovre komm. 1963: 97/98. 1973: 258.
- Induheat ingeniør- og handelsfirma v/ Ove Jensen. Rødovre. 1972: 18.
- Indulak v/ Poul Therkildsen. Silkeborg. 1973: 99.
- *Induperm I/S v/ Boye Nielsen og Knud Overgaard. Roskilde. 1970: 203. 1973: 79.
- Industriagentur v/ P. Qvist-Sørensen. 1951: 4.
- Industrial Design ved Otzen. Gentofte komm. 1964: 170.
- Industrial Electronic v/ G. A. Christiansen. 1966: 50.
- Industrial Leasing v/ H. Sølvkjær. 1965: 191.
- Industrial Measuring Consultants v/ H. Rosenstand Hansen. Sønderborg. 1968: 144.
- Industrial Utilities v/ P. Henriksen. 1970: 126.
- Industri-cold v/ Aa. Kjærsgaard & Jørgen Hansen. Frederiksberg. 1972: 250.
- Industridepotet ved P. N. Thirslund. 1919: 195.
- Industridepotet, Ringsted v/ Karen Elisabeth Damgaard. Ringsted. 1940: 67.
- Industri-Plastic v/ E. Busch-Jensen. 1957: 120.
- Industriens Baand Import v/ H. P. Jensen. 1946: 203.
- Industriens Olie Indkøb v/ Grøndahl Mortensen. Rødovre komm. 1960: 148.
- Industri-filter v/ Preben Moldow. Birkerød. 1967: 193. 1968: 203.
- Industrifyring I/S v/ Jørgensen. Låsby komm. 1969: 83, 200.
- Industri-laboratoriet, I/S, v/ A. Schwartz og K. Ellegaard Hansen. 1955: 5. 1958: 143.
- Industrilloyd v/ Bjarne Iversen. Søllerød. 1970: 118.
- Industri-Montage ved Sv. Petersen. Ålborg. 1971: 248.
- Industriparkens Autoværksted v/ Anker Christoffersen. Ballerup-Måløv komm. 1963: 26.
- Industriparkens Tømrer- og Snedker-værksted ved Leif Pedersen og Møller Nielsen. Ballerup-Måløv komm. 1961: 156.
- Industriplast v/ Jørgen Jensen. Hersterne. 1967: 6.
- Industri-Plissé I/S, ved B. Nilsson og E. Dreyer.
- Industriservice ved Betty Elise Nielsen. Vejle. 1972: 140.
- Industri-Transporten ved Karlo B. Hansen. 1950: 200.
- Industri-Trykkeriet ved Bernhard og Orla Schmidt. Frederiksberg komm.. 1958: 159. 1969: 215.
- *Indutec v/ Arne Hansen. 1972: 246. 1973: 151.
- Indutronic v. Arne Lund-Jørgensen. Frederiksberg komm. 1962: 168.
- Inexco ved H. R. Madsen. Gentofte. 1969: 235.
- Infra ved Torben Jørgensen. Odense 1963: 185.
- Info ved Mogens Ingerslev Petersen. 1964: 6.
- Inform Møbler v/ Jørgen O. Jensen. Viby J. 1968: 9.
- Inform offset tryk v/ Fr. Poulsen. Århus. 1966: 220.
- Inge og Magda ved Inge Haugaard Larsen og Magda Nielsen. 1953: 66. 1954: 166.

- Ingelsson og Pedersen. 1946: 97. 1950: 201. 1967: 173.
- Ingemann, Esben. 1930: 221, 245. 1966: 30.
- Ingeniør Vagn Pedersen & Co. 1967: 264. 1968: 1.
- Ingeniørbyggefirmaet Barak Modul ved Børge Mørup. Frederikssund. 1970: 255/56.
- Ingeniørbyggefirmaet Industri Modul ved Børge Mørup. Frederikssund. 1970: 255.
- Ingeniørbyggefirmaet Villa Modul ved Børge Mørup. Frederikssund. 1970: 255.
- Ingeniørfirmaet A. E. Andersen, Nørre-Åby. 1968: 41.
- Ingeniørfirmaet E. Gervin Andersen. 1964: 106.
- Ingeniørfirmaet J. Krogh Andersen. Gentofte. 1967: 133.
- Ingeniørfirmaet Bepovi ved B. Franck og Co. Gladsaxe komm. 1964: 41.
- Ingeniørfirmaet Carlsø ved Bent Søderberg. 1956: 225.
- Ingeniørfirmaet F. Nyborg Christensen. Frederiksberg komm. 1964: 19. 1967: 8.
- Ingeniørfirmaet B. & E. Dabelsteen 1964: 149.
- Ingeniørfirmaet Chr. Ebbenhøj. Fr.berg. 1957: 233. 1963: 109.
- *Ingeniørfirmaet Elwis ved civilingeniør P. J. Stubbæk og civilingeniør M. Wilsbech. Gentofte komm. 1951: 61. 1973: 138.
- Ingeniørfirmaet Eta ved E. Bjørnsten. 1928: 234. 1941: 6.
- *Ingeniørfirmaet Grand v/ civilingeniør V. J. Bundgaard. Nørre Åby. 1971: 239. 1973: 204.
- Ingeniørfirmaet Hansen og Jepsen. Gladsaxe. 1966: 112.
- Ingeniørfirmaet Industri-Kontrol ved Kai Højberg-Nielsen. 1950: 81.
- Ingeniørfirmaet Iørgen Krüger. Frederiksberg. 1971: 105. 1973: 226, 254.
- Ingeniørfirmaet Kurt Jacobsen Engineering. Brøndbyvester. 1963: 229.
- Ingeniørfirmaet C. Aa. Jepsen. Gladsaxe. 1968: 216.
- Ingeniørfirmaet Schantz Jørgensen & Lis-sau. Herlev komm. 1961: 137/138. 1964: 189.
- Ingeniørfirmaet Kongsschmidt I/S v/ Torben Kongsted og John Schmidt. Brøndbyernes komm. 1962: 175.
- Ingeniørfirmaet Iørgen Krüger. Frederiksberg. 1954: 206. 1959: 51, 113. 1960: 303. 1961: 7. 1963: 13, 83. 1969: 68.
- Ingeniørfirmaet Larsen & Nathansens Eftf. Rødovre komm. 1964: 212.
- *Ingeniørfirma Meinertz. Beder-Malling komm. 1966: 75. 1972: 241. 1973: 61.
- Ingeniørfirma K. Paasch. Middelfart. 1971: 67.
- *Ingeniørfirmaet Pres-Vac v/ Paul Lund. Lillerød. 1966: 226. 1973: 209.
- Ingeniørfirmaet A. Tjalve. Herlev. 1963: 124.
- Ingeniørfirmaet Jørgen Wessberg. Herlev. 1965: 133.
- Ingeniørfirmaet Jørgen Wulff. 1967: 246.
- Ingeniørforretningen Erik Bjørkholdt. Gentofte komm. 1964: 123.
- Ingeniør- & Entreprenørfirma Odense Vest I/S v/ Hansen & Nielsen. Odense. 1971: 55.
- Ingeniør- og Handelsfirma Sven W. Kjær. Korsør. 1971: 8.
- *Ingeniør- og handelsfirmaet K. Mols. Tårnby komm. 1962: 206. 1973: 40.
- Ingeniør- og Installationsfirma Preben Fossingkjær. Ålborg. 1971: 39.
- Ingeniør- og Maskinforretning ved N. Dinness. Fredericia. 1923: 225.
- Ingeniør- og Maskinforretningen Mjølner v/ G. Foersom og Børge Scheuer. 1936: 4. 1964: 195.
- Ingeniør- og Maskinfirmaet Sven ved Sven E. Hansen. Holbæk. 1949: 203.
- Ing. J. Siim Marcussen. 1941: 124.
- ingen opvask v. Egon Bodilsen. Frederiksberg komm. 1963: 112.
- Ingerline modern design v/ Inger Jensen. Frederiksberg. 1968: 68.
- Ingerslev's, A., Eftf. v. A. Mikkelsen. Fr.-berg. 1963: 177.
- Inglian v/ Inger Sørensen og Lillian Kristensen. Århus. 1965: 209.
- *Ing Lis v/ Inge Lise Hansen. Viborg. 1962: 197. 1973: 58.
- In-Ja-Ki v/ Børge B. Bardendorf. 1965: 17.
- Inka ved Karin Rud og Inga Hansen. Esbjerg. 1964: 105.

- nka-Plast K/S ved Ejnar Jacobsen & Co. Broby. 1973: 143.
- nka Plastic, v/ Kai Søleen. 1965: 199.
- Innovation v/ Flemming Højfeldt og Karsten Kjær Hansen. Sall. 1972: 67. 1973: 77.
- nsby, Carl, Papirhandel. 1947: 118. 1952: 6. 1959: 149. 1961: 7. 1965: 96.
- nsecta forgyldning v/ Roed-Jepesen. 1969: 173.
- nspiration v/ Sv. A. Petersen. Hillerød. 1966: 183.
- nstillationsfirmaet Andersen & Hottenroth. Frederiksberg. 1969: 128.
- Installationsfirmaet Christensen & Korsgaard. Horsens-Hammer komm. 1963: 142. 1973: 233.
- nstillationsfirmaet Poul Christensen. Frederiksberg Komm. 1943: 73.
- nstillationsfirmaet Gejl og Fønnesbæk Brørup komm. 1963: 82.
- nstillationsfirmaet A. Melgaard v. Installatør A. Melgaard & Hustrus Legat. Nykøbing F. 1962: 262. 1963: 218. 1964: 27/28. 1967: 174. 1972: 49. 1973: 197.
- nstillationsfirmaet Nielsen og Hansen. 1957: 225.
- nstillationsfirmaet Pedersen & Nielsen. 1972: 162.
- nstillationsfirmaet Sempa v/ R. Nielsen. 1963: 149.
- nstillationsfirmaet Sørensen & Wölk. Abenrå. 1965: 57.
- nstillationsforretningen Centrum ved Arnold Jensen. Asaa. 1960: 256. 1971: 197.
- nstillationsforretningen Centrum v/ I. Jensen. Tølløse. 1971: 96.
- nstillationsforretning Lyset v/ M. S. Vester. Aarhus. 1950: 56.
- nstillationsforretningen Strøm ved Mogens Jørgensen. Store-Heddinge komm. 1950: 132.
- nstillationsforretningen Strømmen ved O. Kjederkvist. 1914: 195. 1950: 100.
- nstillatør Harald Jensen's efterfølger, I/S, ved fru Clara Jensen og ingeniør Thyge Jensen, Gørlev Bakkendrup komm. 1958: 9, 254.
- nstillatør Axel Petersen og Sønner. Rudkøbing Komm. 1946: 123. 1972: 145.
- nstillatøren v/ O. Olsson. 1939: 223, 225.
- Institut de Beauté Athena ved Helga Petersen. 1935: 129. 1945: 68. 1950: 180.
- Instituttet for Programmeret Undervisning v/ O. J. Svinth. Ballerup-Måløv komm. 1965: 117, 130/131.
- Instrumentsliber A. Jensens Efterfølger Viborg. 1925: 213.
- Instrutek v/ Erling Nielsen. Horsens. 1969: 122.
- Intaglio ved Vagn Manley Pedersen og Brandt Andersen. Fr.berg. 1963: 129.
- Intana ved fru Vera K. Vinther, Strandvejen, Stege. 1959: 270. 1960: 95.
- Intec-Kemi I/S ved M. & K. M. Andersen. Kolding. 1969: 35.
- Interagent K/S. Herning. 1971: 58.
- Inter-Agent v/ Lita Olsen. Lystrup. 1970: 178.
- Interbac v/ Jørgen Stampe Markussen. Ølgod. 1973: 176.
- Inter-Bri v/ Ole Jensen. Kolding. 1972: 100.
- Inter-cake v/ H. C. Skøtt. Rødovre. 1966: 216.
- Inter-cake v/ H. C. Skøtte. Rødovre. 1966: 220.
- Intercold v/ J. Rysgaard. Århus. 1965: 53. 1970: 141.
- Intercollection v/ Max Burcharth. 1972: 151.
- Inter-Conn v/ Ib Nielsson. 1968: 119.
- Intercontact ved Carl Brincker. 1963: 125, 137.
- Intercontinental Trading v/ O. Hartmann Andersen. Gislinge. 1960: 174.
- Interdecoration v/ Max Burcharth. 1972: 151, 161.
- Inter-Design v. Kås Claesson. 1961: 30.
- Interdisc v/ Frede Pedersen. Århus. 1965: 221.
- *Inter Electronic ved H. P. Hansen. Søllerød komm. 1963: 22. 1973: 57.
- Inter Elektronik ved Vivi Hansen. Karlebo. 1973: 85.
- Interessentskabet af 1. oktober 1961 v/ Petersen & Madsen. Vordingborg. 1962: 201.
- Interessentskabet af 1/9 1959 v/ G. Christensen, E. Piculell, H. Holm og P. Overby. 1960: 157.
- Interessentskabet af 9. maj 1962 v/ Bent Halbye og Co. Hjørring. 1963: 40, 140.

- Interessentskabet af 29. september 1971 v/ A/S Hjalmar Joensens litografiske etablisement og A/S Kruckow-Walddorff. 1972: 82.
- I/S af 28/7 1972 ved B. E. Nielsen og V. B. Bruhn, Rødovre. 1972: 216.
- Interessentskab: se iverigt under næste betydende ord.
- Interexport ved Hans Otto Bomberg. 1964: 106.
- Interfilmpress v/ V. Cabrera Martinez. 1969: 186.
- Interfood ved Ove Petersen. Bov komm. 1965: 28.
- Interforel K/S. Herning. 1971: 58.
- Intergoods K/S. Herning. 1971: 58.
- Intergraph, foto og repro materiel v/ Bernt Nielsen og Otto Nielsen. 1965: 1.
- Inter-Handel v/ Arne Karlsson. 1968: 85.
- Interieur ved Ejnar Jørgensen og Max Pedersen. 1933: 173. 1971: 14.
- Interiør v/ K. & C. J. Ib. Randers. 1970: 74.
- Interform v/ Børge Sørensen. Risskov. 1972: 44.
- Inter-Import v/ Orla Godtfred Sørensen. Århus. 1962: 168.
- Inter-Kunst v. Ove Larsen. Vejlbystrib. komm. 1965: 227.
- Interlining v/ Jørgen Jeberg. Værløse. 1972: 212
- Intermail v. Gösta Schwarck. 1965: 142.
- Intermedico v/ Møller Hansen. St. Magleby. 1967: 219.
- Inter/Mail v/ Gert Lindberg. Gentofte komm. 1963: 234.
- Inter-Møbler v/ Theodor F. Jegsen. Virkelund, Silkeborg. 1967: 248.
- InternDesign v/ Finn Erik Godtfredsen. Ry. 1973: 255, jfr. 241.
- Interna v/ Erling Thygesen. Frederikshavn. 1967: 269.
- International Art Agency ved Arne Abildhøj. Tårnby komm. 1959: 8.
- International Automat Import v/ Knud Engsig I/S. 1969: 175.
- International Autospedition v/ Holger Hansen. Kolding. 1940: 75.
- International Bureau. 1889: 252. 1895: 57. 1896: 3. 1912: 6. 1914: 168. 1920: 4. 1921: 9. 1924: 6. 1932: 165. 1936: 259. 1945: 31. 1948: 65. 1963: 161/162.
- International Chemical Company ved Helga Camilla Elmer. Odense. 1935: 139.
- International Container Transport v/ Børge Langhoff. 1967: 124.
- International Forretningstjeneste IBS v/ O. Dilling-Hansen. 1971: 19.
- International gave import v/ Søren Hyldager. Herstederne. 1970: 188.
- International Grill House v/ C. H. Cheung. 1971: 107.
- International Gummiflådeservice v/ O. With. 1968: 3.
- International Handicrafts Import/Export v/ Mohammad Rashid. 1973: 19.
- International Hydrofoil Developments ved Kurt Nielsen. 1964: 255.
- International Media Agency (Image) v/ Allan C. Christensen. 1968: 42.
- International Morfat Corporation ved K. O. Rasmussen og H. S. Brøchner. 1949: 24. 1953: 102.
- International Møntvask Etablering v/ O. Pilgren. Bov. 1972: 37.
- International Oyster Shell Co. (International Østersskal Co.) v/ K. C. Lange & Co. Gerlev-Dråby komm. 1967: 259. 1969: 47.
- International Pelsvare Import ved L. P. Lauritzen. 1925: 202. 1962: 153/154.
- International Reklameservice, ved Johan Rasmus Hansen. Sønderborg. 1957: 240.
- International Servicekontrol ved Børge Nielsen. Frederikshavn. 1973: 165.
- International Shipping Journal Agency v/ Allan M. Schultz. Søllerød komm. 1961: 16.
- International Shipping Service v/ J. K. Hempel. 1947: 177. 1948: 59.
- International Simplex v/ H. Nyrop-Larsen. 1971: 139.
- International Spedition Hansa ved A. Poulsen. 1928: 72. 1932: 141. 1955: 73.
- International Spedition- & Transport-Forretning v/ N. A. Nielsen & Søn. 1938: 171. 1957: 166.
- International Tarm Import v/ Walter Jørgensen. 1953: 209.
- International Textilagentur v. Toke Anders Peter Nielsen & Co. 1947: 138. 1955: 236. 263.
- International Trading Center I/S v/ Mumtaz Ali Lalani, Brøndbyerne. 1970: 248.
- International Trucking Service (I. T. S.) v/ John Nielsen. 1973: 181.

- Internord Edition v/ Knud Fogt. Moukomm. 1966: 6.
- Interoptica v/ Erik Thomsen. 1962: 90. 1973: 113.
- Interoptica I/S v/ Thomsen & Røge. 1973: 113.
- Interpret v/ Gert von Bülow. Gladsaxe. 1972: 126/127.
- Inter-Record v/ Jørgen Nonlund. 1973: 168.
- Interroll v/ Hans Werner. Hørsholm. 1970: 25. 1973: 207.
- Inter-Ry v/ H. Ry Andersen. Gladsaxe komm. 1964: 216.
- Inter Scandinavian Enterprises ved Sten Andersen. Skive. 1969: 162.
- Inters, International Repro Sals v/ O. Krogh Jørgensen. 1972: 42.
- Intersats I/S v/ Hans Nissen og K. B. Rasmussen. Århus. 1973: 149.
- Intersean v/ Gunnar Lykke Dehn. Lyngby-Tårnbæk. 1973: 34.
- Inter-Scan-Transport Croup ved Jørgen Bech. Gentofte. 1972: 140.
- Interservice ved G. Munkebo. Frederiksberg. 1954: 192.
- Intershop ved Per Olsen. 1964: 78.
- Interskandinavisk Trælastagentur v/ T. A. Lehmann. 1961: 120.
- Intersol v/ A. J. Frederiksen. Århus. 1972: 166.
- Intersport Danmark Odense. 1971: 140/141.
- Intertool Trading v/ Kurt Hansen. 1967: 173/174.
- Intertrade v/ P. Hansen. Ballerup-Måløv. 1971: 185.
- Intervest v/ F. B. Krøll. Søllerød. 1972: 121.
- Intervin, K/S, Aktieselskabet Vinkompagniet. Holger Danskesvej 30. Frederiksberg. 1973: 257.
- Intervision v/ W. Nielsen. Frederiksberg. 1967: 38.
- Inter-vox v/ E. Wilsbech. 1948: 199.
- Intex ved J. Abrahamowicz. Gentofte komm. 1961: 243.
- In-Tex I/S v/ Erling Engedahl, John Reno Møller og Henning Kamp Lund. Ikast. 1973: 41.
- Into-Print ved H. C. Clement. Bov komm. 1962: 199.
- Intra-Auto v/ I. Straus. 1967: 33.
- Intrans-Intern Transport ved Einer Danielsen. 1954: 205.
- Introcid Co. K/S. Sønderborg. 1970: 197.
- Inuk v/ Peter Rosing. Hårup. 1969: 186.
- In Ungt Tøj v/ Simon Olsen. 1970: 75.
- Inveca v/ P. Barentzen. 1972: 4.
- Inventar Centralen v/ S. J. Pedersen. Aarhus. 1948: 108.
- Inventar Rix ved Hugo Rix og Gunder Rix. Aarhus. 1942: 244.
- Inventarmagasinet Forma Inventar v/ V. Christophersen. Ballerup-Måløv. 1968: 63.
- Inventar- og Møbelfabrikken Noble v. V. Frederiksen. Herlufsholm komm. 1960: 125.
- Inventar-Teknik v/ E. Lindstrøm. Gentofte. 1970: 245.
- Investeringselskabet af 2/1-68, I/S v/ Kaj og Viggo Sørensen. Silkeborg. 1972: 171.
- Investeringselskabet af 27. august 1964 v/ Aage Dahl, Harry Hansen, H. Buch Jensen, L. Lunding, A. K. Overgaard, Egon Pedersen, Aage Petersen, I. Grøndahl Petersen, Th. Thorstensen. Ølgod komm. 1967: 153.
- In-Wear of Copenhagen v/ Niels Erik Martinsen. 1973: 59.
- Iongh, E. de. 1949: 179. 1950: 79.
- Ipcø agentur v/ Jørgen Næslev. Thyregod komm. 1967: 112.
- Ipsen & Andresen. 1922: 201. 1924: 106. 1946: 131. 1950: 3. 1952: 211. 1962: 190/191.
- Ipsen, Ludvig, & Søn. Vestermarie Komm. 1948: 24. 1970: 249.
- Ipsen, Poul. 1969: 173.
- Ipsens, Karl, cflf. v/ Fanny Nielsen. Ølsker. 1951: 14.
- Ips-Holstebro Presenninger v/ I. Andersen. Holstebro. 1972: 107.
- Iranco ved Henry L. W. Jensen. 1956: 192.
- Iranske (Persiske) Tapper v/ Henry L. W. Jensen. 1960: 279. 1962: 111. 1972: 117.
- Irena Blomster v/ Ingeborg Ravndrup. Århus. 1964: 25.
- Irgens Sport og Legetøj. Lyngby-Tårnbæk. 1971: 33.
- Irgens, J. & Co. 1889: 426.
- Iris ved Ludvig Johansen. Frederikshavn. 1937: 234.
- Iris ved Dorph Petersen. Kalundborg. 1936: 177.
- Iris Fabrikkerne Dansk Smørforsyning. Chr. Green. 1954: 121.

- Irka v/ J. Irmill, Gentofte, 1965: 16.
- Irmelin v/ Irma Hald Madsen, Vejby-Ris-skov komm. 1969: 22.
- Iron-Art v/ Mogens Jäger, Glostrup, 1971: 89.
- Irona-Huset v/ G. Aagaard, Glostrup, 1964: 81.
- Isaak, Otto, Interessentskabet, 1970: 67.
- Isafjord Canning Co., lld., generalagen-turet v. Ludvig Rebner, Frederiksberg, 1952: 163.
- Isaksen, J. P., & Co. Frederiksberg, 1954: 44, 1959: 184, 199, 1960: 195, 1965: 8.
- Isaksen, Magnus, Aalborg, 1924: 65, 1928: 116, 1948: 46 (2 Anm.).
- Is- og Konfekturføretningen Aladdin v/ E. Heitmann, Aarhus, 1947: 79.
- Isea, I/S, v/ Steen L. Hansen & Asgar Sø-ren, Egtved 1973: 115.
- Isefjordens bådservice ved Adv. Vilh. Lar-sen, Nykøbing Sj. komm. 1963: 78.
- Isenkramfirmaet Th. Torntoft I/S, Aarhus, 1961: 91.
- Isenkram- og Byggecentret v/ H. P. Bur-kard Jørgensen, Høje-Tåstrup, 1967: 137.
- Isenkrammeren v/ J. C. Holst, Søllerød, 1971: 33.
- Ishøj Auto I/S v/ H. Jensen og P. Olsen, Torslunde-Ishøj komm, 1970: 87.
- Ishøj Maskinsnedkeri v/ Heinrich Thom-sen, Torslunde-Ishøj komm, 1962: 137.
- Ishøj Værktøj og Maskinfabrik v/ Aa, Malmros, 1971: 5.
- Ishøys, A. L., efterfølger ved Per Jørgen-sen, Randers, 1959: 148.
- Isia v/ Sv. Berg og Inge Skovgaard, Høje-Tåstrup, 1971: 80.
- Isis Kunst v/ Ulla Juul, Vallø komm., 1966: 121.
- Iskov, Ove, Odense, 1964: 120.
- *Islef, Chr., Handelsfirma, 1968: 155, 1973: 230.
- Islef, Chr., Handelsfirma, Birkerød, 1973: 196/197.
- Islev Cementstøberi v/ A. Gluch & Kurt Jakobsen, Herstederne, 1972: 65.
- Islev Motor v/ H. P. Larsen, Rødovre komm, 1961: 52.
- Islev Tryk v/ K. Kristensen, Rødovre komm, 1966: 14.
- Ismejeriet St. Kongensgade 77 v/ Johan-sen & Bach, 1960: 126.
- Iso-Dan v/ F. Dipo, 1946: 165.
- Isoform ved Arne Løfdahl-Hansen og Villy Gustav, 1956: 16, 1957: 40.
- Isoko ved Kaj Madsen, Greve, 1971: 27.
- Isolationsforretningen Hermansen, Aarhus, 1950: 188.
- Isoleringsfirmaet Gero v/ Orla Güntzel og Erik Laasby Rasmussen, Værløse komm, 1965: 43.
- Isoleringsfirmaet Rapido v/ Per Pelo, Krstrup komm, 1969: 33.
- Isoleringsforretningen Køge Bugt v/ G. Christiansen, Ølsemagle komm, 1966: 36.
- Isoplasticon International v/ K. Uldahl Jepsen I/S, 1971: 244.
- Isoplasticon International, Jylland, ved Erik Hjortshøj, Århus, 1968: 79.
- Isoterm klima- og køleteknik v/ Robert Nielsen, Kolding, 1971: 22/23.
- Isotex Typehus v/ Christian Christiansen, Herlev, 1966: 90.
- Istedgades Modehandel ved Dagny Jørgen-sen, 1938: 173.
- Istedgades Tæppelager v. Jørn E. Jensen, 1955: 82.
- Istedhus Møbelmagasin ved Vald. A. Niel-sen, 1924: 149.
- Italana ved Else Lønberg Møller, Værløse komm, 1963: 71.
- Italdania v/ F. Francati, 1948: 99.
- Italia Sko ved Jakob Christensen, Gen-tofte komm, 1962: 221.
- *Italiensk-Dansk Handelsfirma v/ Hans Haudens (Societa Italo-Danese), Haslev komm, 1965: 43, 87/88, 1973: 169.
- Italiensk Maccaronifabrik, Viktor B. Strand, 1952: 98, 1956: 66, 1960: 95, 1962: 148.
- Itas, Ingeniørfirmaer v. E. B. Bendixsen, 1963: 124.
- Itco Håndelsfirma, Indehaver E. Ravn, 1945: 71, 154.
- Ivandus ved Ivan Søren Sørensen, Gen-tofte, 1972: 153.
- Iversen og Børdik, 1956: 78.
- Iversen & Christensen, aut. elktr. Instal-latører, Odense, 1919: 179, 1936: 36, 1945: 6, 1957: 251, 1968: 153.
- *Iversen & Co. Søllerød, 1971: 127, 1973: 80.
- Iversen & Co's eftf. v/ F. Hyldegaard Nielsen, Horsens, 1970: 241.
- Iversen & Iversen, Aalborg, 1934: 94, 1960: 229, 1963: 25.

- Iversen & Madsen. Maskinværksted, Vordingborg. 1960: 268. 1962: 138, 250/251. 1968: 201.
- Iversen, A. J. 1952: 55.
- Iversen, Bertel. Nakskov. 1935: 109.
- Iversen, Harald, og Søn. Thyborøn-Harboøre. 1972: 169.
- Iversen, J. Spang, Indehaver Chr. Møller. Ulkebøl Komm. 1948: 76.
- Iversen, Johannes. 1923: 84.
- Iversen, John, Handelsfirma. 1964: 185.
- Iversen, Lars, & Søn. Grindsted komm. 1963: 199.
- Iversen, Moth, & Co. Fr.-berg. 1963: 163.
- Iversen, Niels, & Co. Sønderborg. 1944: 206. 1948: 142.
- Iversen, Oluf, og Søn. Brørup komm. 1969: 128.
- Iversen, Oscar. 1946: 98. 1960: 30.
- Iversen, Poul. Ledøje-Smørum komm. 1970: 255.
- Iversen, S., & Søn. Herning. 1941: 32. 1948: 53.
- Iversen Tapet og Farve I/S. Næstved 1968: 216/217.
- Iversen, Thomas, & Co. Frederiksberg. 1947: 10. 1948: 101. 1952: 171. 1953: 142. 1954: 231. 1962: 34, 249. 1966: 97. 207/208. 1968: 174. 1971: 68.
- Iversen, V., Trælast En Gros. 1941: 19, 40. 1964: 120, 131. 1965: 85.
- Iversens, Chr., Eftf. - Tømmergården I/S ved Arne Munk Jensen og Aage Larsen. Trehøje. 1973: 46.
- Iversens, Einar, eftf. v/ Stener Jørgensen. Næstved. 1953: 121.
- *Iversens, H. B., Spcialfabrik for Arbejdstøj. Haderslev. 1964: 226. 1973: 252.
- Iversens, Mary og Georg, eftf. Biscuit og Kagebageri v/ Johannes Schwærter. 1970: 56.
- Jørgensen, I. Odense. 1930: 103.
- J. A. Auto v/ J. Andersen. Hvidovre. 1966: 209.
- J. A. Design v/ Jens Albrektsen. 1964: 149.
- J. B. Graphic Agencies v/ J. Bech. 1966: 122.
- J.B.J-Export v/ J. B. Jacobsen. Odense. 1973: 247.
- J. B. S. ved Jens Bjerg Sørensen. Herning. 1959: 267.
- J.E.B. v/ Jens Erik Udsen. 1970: 174.
- J G M Trading v/ J. Mygind. Kolding. 1971: 115.
- J J Catering v/ Jørgen Jensen. Hvidovre. 1969: 93.
- J. J. Møbler v/ Jensen & Jørgensen. Hjørning. 1963: 230.
- JH Electronic v/ Carl F. Jensen & Knud H. Hansen. Taulov komm. 1969: 161.
- JK Bygnings Montage v/ John Krarup. Viby J. 1970: 25. 103. 1972: 27.
- JK Sport v/ Jørgen Chr. Dyremose. Holstebro. 1970: 227.
- J. L. Møbler v/ Jørgen Linde. Rødovre komm. 1961: 117.
- J. L. Tæpper v/ Jørgen Linde. 1965: 158.
- *J. M. Aluminiumfacader I/S v/ T. Jensen, og M. V. Marker. Helsingø. 1970: 177/178. 1973: 152.
- J N Møbelstel ved Jensen og Nielsen. Balle komm. 1963: 178.
- J N-typehuse v/ Jette Nitzsch. Års. 1971: 81.
- J. O.s Mønthandel v/ Jens Larsen og Ole Pedersen. Rødovre. 1972: 56.
- J. O. C. Marketing, v/ O. Nilsson og E. Christensen. Haderslev. 1972: 127.
- J-Offset v/ Poul Erik og H. J. Jensen. Ålborg. 1965: 40.
- J. P. Kolonial v/ Poul Henrik Langkilde Lauesen og Co. Kerteminde. 1966: 121.
- J. P. Offset v/ J. Pedersen. 1968: 96.
- J. P. Radio v/ Jens Petersen og Otto Buur Pedersen. Greenå. 1965: 75.
- J. P. Trading Company v. J. Palsbøll & Co. Fr.berg. 1965: 74.
- J P C Scancontractor v/ J. P. Christiansen. Lillerød. 1972: 66.
- J. R. Konfektion ved Josef Rosenberg. 1952: 31.
- *J S N Elektronik I/S v/ Christensen, Georg og Møller. Værløse. 1971: 239. 1973: 210.
- J-T Biler v/ Jensen & Toxværd. Farum. 1973: 152.
- J. T. Transporten og Nordborg og Omegns Fragtcentral v/ J. Thomsen. Oksbøl. 1968: 140.
- Ju-La design v/ Ulla Justesen og Ella Justesen Sommer. Ålborg. 1972: 89.
- J. V. Møbler Bedsted Thy ved Jens Valdemar Christensen. 1964: 187.
- J.-W.-el-teknik v/ Mogens Jørgensen og Flemming Work. 1972: 212.

- Jaatinen & Co. 1913: 176. 1915: 49. 1959: 265.
- Jackie v/ Kirsten Thorsted. Ringsted. 1969: 160.
- Jaco Kontor-Service v/ Erling P. Jacobsen. Aabyhøj, Aaby Komm. 1945: 101. 1946: 211. 1947: 130.
- Jacob Sko, K/S. Brønderslev. 1972: 247. 1973: 78.
- Jacobsen & Bondesen I/S. Sønderborg. 1973: 146.
- Jakobsen & Boye. Odense. 1965: 93, 170.
- Jakobsen & Brogaard. 1948: 114.
- Jakobsen & Jakobsen. Herning. 1966: 185.
- Jacobsen & Nielsen. Esbjerg. 1963: 177/178.
- Jakobsen & Søns Bageri. 1935: 282.
- Jacobsen og Sørensen. Murermestre. Gladsaxe. 1965: 171.
- Jacobsen & Thams, tømmerforretning. Hjordkær komm. 1962: 77.
- Jacobsen & Thomasens etff. v/ Louis Nielsen. Aarhus. 1952: 30.
- Jacobsen, A. 1937: 92. 1945: 29. 1950: 103. 1954: 33. 1967: 217.
- Jakobsen, A., & Søn. Tømmermestre. Grejs-Sindbjerg komm. 1964: 247.
- Jacobsen, A. Fogh. 1928: 149.
- Jacobsen, A. Rose. 1969: 149/150.
- Jakobsen, Anker, Aarhus. 1960: 121.
- Jacobsen, Axel. Odense. 1952: 8. 1953: 100.
- Jacobsen, B., & S. Lauritzen. Glostrup. 1973: 111.
- Jakobsen, Badstue, & Søn. 1935: 255. 1963: 204.
- Jakobsen, C. P. 1946: 96. 1949: 22.
- Jacobsen, Chr., International Automobiltransport. Sønderborg. 1959: 13.
- Jacobsen, Chr., & Co. Hørsholm. 1970: 138. 1972: 31.
- Jacobsen, Chr., jun. Sønderborg. 1953: 256.
- Jakobsen, E. og H. 1947: 160. 1969: 109.
- Jacobsen, Ernst, I/S. Nakskov. 1968: 76. 1970: 217.
- *Jacobsen, F. S. Gentofte. 1951: 169. 1973: 128.
- Jacobsen, Floris, & Co. 1905: 4. 1908: 3. 1917: 14, 57, 94. 1924: 106, 127, 219, 244. 1929: 67. 1935: 210.
- Jakobsen, Gotfred. Gentofte komm. 1919: 14, 45. 1936: 83. 1953: 61.
- Jacobsen, H. C., & Co. 1925: 86. 1928: 146. 1934: 134. 1935: 4. 1941: 163. 1963: 213. 1969: 215, 222.
- Jakobsen, H. J., & Søn. Jelling komm. 1964: 70.
- Jakobsen, Hans, & Co. 1962: 249.
- Jacobsen, Heidemann & Co. 1969: 73. 1971: 18, 222.
- Jacobsen, Helge, & Co. 1928: 70. 1931: 251. 1934: 228. 1941: 40. 1949: 199.
- Jakobsen, Henry I/S. 1973: 205.
- Jacobsen, J. Aarhus. 1946: 210, jfr. 1944: 71.
- *Jacobsen, J., & Sønner. Assens. 1929: 49. 1934: 293. 1935: 164. 1973: 105.
- Jakobsen, J. G. 1946: 151. 1962: 179. 1966: 105.
- *Jacobsen, J. M., og Søn. Slagelse. 1962: 91. 1973: 149.
- Jacobsen, J. P. Hjørring 1934: 266.
- Jacobsen, Jørgen Christian. 1908: 114. 1910: 126.
- Jacobsen, Jan, Trading. 1971: 216.
- Jacobsen, Kasper. Skive. 1924: 117. 1966: 150.
- Jacobsen, Marius. 1939: 222. 1952: 159. 1958: 253. 1960: 145/146. 1965: 132. 1972: 161.
- Jacobsen, Michael M. 1951: 239.
- Jacobsen, Niels. Odense 1968: 96.
- Jacobsen, Niels og Poul. Vordingborg. 1956: 48.
- Jacobsen, O., & E. Karlskov. 1967: 162.
- Jacobsen, Oluf, & Søn. 1964: 21. 1970: 79.
- Jacobsen, Otto. Fr-berg. 1963: 151/152. 1965: 155.
- *Jacobsen, Otto. Fr-berg. 1963: 151/152. 1965: 155. 1973: 141.
- Jacobsen, Otto, & Søn. Esbjerg. 1962: 220. 1963: 215.
- Jacobsen, Per Frilund. Helsing-Valby komm. 1967: 234.
- Jacobsen, Sven, I/S. Næstved. 1973: 180.
- *Jacobsen, Sven, I/S. konfektionsfabrik. Næstved. 1955: 156. 1973: 180.
- Jacobsen, V. P. 1937: 132. 1954: 54.
- Jacobsen, Vagn, & Bent Lundahl. Rødovre. 1967: 183.
- Jacobsens, Aage. skræderforretning. Jetsmark komm. 1951: 67.
- Jacobsen's, A., Lædervarefabrik. 1945: 155.

- Jacobsens, C., Efterfølgere, fh. 1937: 195.
 Jacobsens, Chr., Eftf. 1930: 64. 1936: 192. 1940: 95. 1942: 66, 122.
 Jacobsen, Chr., Efterfølger Niels Hemmingsens Gade 12 C. 1972: 35.
 Jacobsens, Erick, Vw. Nachf. Flensburg mit Zweigniederlassung in Sonderburg. 1921: 156.
 Jacobsens, Erik P., efterf. v/ H. P. Asmussen & F. A. Carstens. Åbenrå. 1964: 40.
 Jacobsens, Helge Mekaniske Værksted. 1947: 160.
 Jacobsens Isolering. Århus. 1963: 63, 142.
 Jacobsens, Jul., Eftfl. v/ L. Munch Vesterby. Ålborg. 1971: 165.
 Jacobsens, Lilly, Æskefabrik og Bogbinderi. 1937: 92.
 Jacobsen's, O. J., eftf. v/ L. Jacobsen & J. Hansen. Ballerup-Måløv. 1966: 130. 1972: 117.
 Jacobsens, O. K., Eftf. v. Oskar Elling. Frederiksberg komm. 1964: 37.
 Jakobsen's, S. E., Wineproduce. Horsens. 1972: 32.
 Jacobsens, Simon, røgeri. Nyborg. 1958: 103.
 Jakobsens Varehus. 1958: 235.
 Jacobsgaards, Jens, Eftf. v/ Jørgen G. Pedersen. Sommersted Komm. 1946: 53.
 Jacoll ved A. Barratt. 1935: 211. 1936: 147.
 Jacqueline ved Bente Bindseil. Viborg. 1963: 2.
 Jacqueline ved Hanne Olesen. Skanderborg. 1963: 30/31.
 Jacqueline Model v/ Emil Abrahamson. Filskov komm. 1964: 247.
 Jaeger, C., Optik. 1959: 225. 1971: 35.
 Jafto, I/S ved Marie Teresa Hoff, Anne Elisabeth Gjedde Christensen og Jytte Edeling Sørensen. Herning. 1972: 52.
 Jagd og Malling ved O. Jagd og E. Malling. Skælskør. 1943: 240, jfr. 76, 99. 1966: 117.
 Jagros v/ J. Augustesen. Erritsø komm. 1965: 179.
 Jagros v/ J. Augustesen. Odense. 1966: 120.
 Jagt- og Fiskerimagasinet v/ K. Bendixen. Århus. 1970: 29.
 Jagt og Fiskerimagasinet v/ Lyhne Nielsen. Skive. 1964: 114. 1968: 116.
 Jagt- og Fiskerimagasinet v/ Lyhne Nielsen. Filial i Nykøbing Mors. 1968: 116.
 Jagt- & Fiskerimagasinet v/ Svend Nielsen. Aalborg. 1951: 93. 1957: 191/192, 254.
 Jagt- og Fiskerimagasinet ved Ludvig Svendsen. 1938: 231. 1952: 83. 1953: 129. 1959: 134.
 Jagt & Fiskerimagasinet v/ Carl Eriksen. Hjørring. 1954: 231.
 Jagt- & Sportshuset, Randers, v/ Knud Helge Nielsen. 1967: 187.
 Jagtvejens Farve- & Materialhandel ved G. Pryn & Co. 1946: 117. 1965: 214.
 Jagtvejens, I/S, Maskinsnedkeri v/ Gammelgaard Pedersen og Drejer. 1963: 111.
 Jagtvejens Messe v/ Aage Jørgensen. 1962: 238.
 Jakalin Kaffe v/ Niels Qvitzau. Søllerød. 1967: 39.
 Jakobsen: se under Jacobsen.
 *Jakta Konfektion v/ P. Buch Jakobsen & Co. Herning. 1964: 213. 1973: 121.
 Jala v/ Kurt Jacobsen. Randers. 1970: 74.
 Jamo Selskabsfoto v/ Arne K. Jacobsen. 1963: 107.
 Jan E. Lædervarer - Legetøj I/S v/ Jan Lauritsen og Erling Mathiesen. Odense. 1971: 157, 212.
 Janby Agency v/ Carl Janby. Århus. 1971: 77.
 Janco, Kjoler en gros, ved Preben Melby. 1958: 124.
 Jancovius' Eftf. v/ K. Andersen & E. Kühn. 1966: 129. 1968: 120.
 Janderup Brugsforening. Janderup-Billum komm. 1961: 6.
 Jane + Finn ved J. Wiberg og Finn Lohmann. 1971: 231.
 *Jani Cosmetics ved A-M. Beyer. Søllerød. 1971: 70, 111. 1973: 110.
 Jani Kjoler v/ Alice Ruff. Rødovre. 1970: 229.
 Janika v/ Kaj Marius Nielsen. Fåborg. 1969: 238. 1970: 87, 140.
 Janniche, Axel, & Co.s Eftf. v/ Bent Erik Andersen. 1968: 228.
 Janotex v/ Preben Hygom. Textil en gros. 1951: 277.
 Jans' Boghandel. Frederiksberg. 1941: 169.
 Jans, Ove L. 1936: 7, 27.
 Jansen & Co. 1889: 86. 1901: 97. 1902: 147. 1919: 288. 1954: 100, 139, 181.

- Jansen, Ebbe, & Søn. Haderslev. 1954: 37.
- Jansen, Joh., & Co.s Efterfølger. 1913: 153. 1935: 129. 1953: 188. 1958: 28. 1967: 125.
- Jansen, Martin. 1947: 108, 182. 1961: 169.
- Jansen, Th. Kolding. 1899: 18.
- Jensen's, Anni, Forlag. 1971: 188.
- *Jansson, E. 1941: 64. 1973: 45.
- Jansson's, E., Eff. v/ G. Friis-Larsen og E. Rasmussen. 1973: 45, 67/68.
- Jantzen, J. K., Ø.-V. Assels Komm. 1945: 64. 1946: 85.
- Jamal Middle East Trading. 1972: 44.
- Japadan v/ Kai E. Ørndal. Brøndbyerne. 1970: 185.
- Japan-Magasinet v/ John Jakobsen. Odense. 1972: 226.
- Japanica v/ R. Nielsen. Jægerspris. 1973: 109.
- *Japanica v/ Ragnhild Nielsen. Gladsaxe. 1969: 108. 1973: 107.
- Jappe, Ivar. 1955: 160. 1966: 144.
- Jappes, L. P. Efterflg. Nykjøbing F. 1897: 93. 1907: 247. 1911: 78. 1921: 21. 1922: 34. 1928: 177. 1929: 13, 72. 1930: 79.
- *Jara Glas I/S v/ I. og A. Kern Rasmussen. 1969: 135. 1973: 136.
- *Jargar Strings ved Jarl Hansen og Garfield Mortensen. Frederiksberg komm. 1960: 11. 1971: 219. 1973: 148, 204.
- Jarl & Blom. 1938: 174. 1939: 75. 1941: 189.
- Jarlers Antikvariat, Efterfølgere v/ Bjarne Zukunft og Nina Edel Hansen. 1970: 45.
- Jarlhøj, Svend. 1937: 94.
- Jarlsgaards Planteskole. Oure-Vejstrup komm. 1958: 106, 236.
- Jarly, H., og Søn. Viborg. 1958: 122.
- Jarmers Bogtrykkeri ved Jarmer og Hansen. 1917: 172. 1919: 172. 1930: 63. 1939: 47. 1958: 213. 1959: 268.
- Jarmon, Christian, & Sønner. 1918: 262. 1940: 26. 1950: 48.
- Jarnings Konditori. 1949: 5.
- Jarvad, Inga og Martin, Export Averttering Agentur. EAA. 1970: 174.
- Jasa Trævarefabrik v/ Jens A. Andersen. Nørre Djurs. 1972: 43.
- Jason ved Ingeborg Emilie Hansen. Aarhus. 1939: 62.
- Jason ved Juhl, Hansen og Juhl. 1928: 48, 215. 1930: 268. 1967: 76, 253. 1970: 79, 105. 1971: 37, 216.
- Jason v. Julius Juhl. Aalborg. 1938: 262.
- Jason v/ Julius Juhl. Odense. 1938: 289. 1970: 202. 1971: 39.
- Jaspersen, M. P. 1950: 216.
- Jastra v/ Jens P. Sørensen. Aarhus. 1949: 14.
- Jasø byggefirma v/ S. L. Pedersen og J. M. Hansen, Frederiksberg. 1973: 182.
- Java-Boden v/ J. P. Bank-Pedersen. Nykøbing F. 1971: 60.
- Java-Boden ved Inge Wichmann Olsen. Nakskov. 1951: 124. 1965: 205/206.
- Java-Brænderierne. Frode Hansen. 1938: 47. 1962: 107.
- Javaco v/ I. Blaust. 1947: 8.
- Java Colombia v/ J. V. Schlütter & Søn. 1955: 5. 1957: 232.
- Javalin-Kaffe v. Holger Aakjær. Frederiksberg komm. 1964: 132.
- Javanette v. Lis Harder. Nykøbing F. 1962: 238. 1963: 120.
- Javi v/ E. Nielsen. 1966: 24.
- Javika v/ H. Koopmans. Aarhus. 1946: 67.
- Javo-Export v/ - J. Voss. Allesø - Næsbyhovedbroby komm. 1962: 189.
- Jean de France Optik. v/ J. Christiansen. 1968: 85.
- Jeanette v. A. Rohde. 1948: 95.
- Jeba color v/ Jens Basse. Arhus. 1967: 39.
- Jebjerg Brugsforening. Værum-Ørum komm. 1967: 3/4.
- Jebjerg Forbrugsforening. 1897: 151. 1899: 48. 1901: 13. 1910: 245. 1914: 53. 1922: 110. 1924: 117. 1933: 14. 1937: 235. 1940: 234. 1945: 162. 1959: 11. 1971: 256.
- Jebjerg Grovvareforening. Jebjerg-Lyby komm. 1961: 211. 1962: 56, 182.
- Jebjerg Lyby Pastorats Spare- og Laanekasse. Jebjerg. 1889: 197. 1891: 103. 1895: 113. 1913: 166. 1916: 231. 1918: 150. 1927: 143. 1937: 146. 1946: 139/140. 1947: 76. 1959: 40. 1967: 224. 1971: 243.
- Jebo Viktualie v/ J. Nielsen og G. Backer. 1969: 235.
- Jebsen & Co. Aabenraa. 1946: 214. 1948: 91. 1957: 76, 200. 1964: 109.

- Jeco ved Helge Jensen. Odense. 1947: 67.
- Jedo Konfektion v/ Th. Johansen. Neder-Jerstal, Bevloft komm. 1967: 86.
- Je-Fa ved Kristian Fr. Jensen. Nykøbing F. 1956: 10.
- Je-ha-ni Møbler v/ I. Bylling Jensen, Jørn Hansen og Erik Nissen. Linå komm. 1965: 95.
- Jeka Byggeforretning v/ Jens Christensen. Ovsted-Tånnig komm. 1969: 11.
- Jeka - Stormarked v/ J. Vindeløv Jensen. Odense. 1966: 134.
- Jeku ved Jesper Kerrn-Jespersen. Frederigsberg. 1972: 217.
- *Jekutex v/ K. Knudsen. Åskov komm. 1971: 97. 1973: 162.
- Jela Kjoler ved Mølgaard og Jørgensen. Hvidovre komm. 1964: 29.
- Jelo Værktøj v/ J. Gullak Larsen. 1972: 17.
- Jelco v/ K. og J. Jelsted. Gladsaxe. 1963: 219. 1966: 70.
- Jelco v/ K. og J. Jelsted. Slagslunde-Ganløse komm. 1963: 226. 1966: 65.
- Jelling Handelsgartneri ved Godtfred Pedersen. 1958: 67.
- Jelling og Omegns Brugsforening. 1960: 148/149. 1965: 169.
- Jelling Sparekasse. 1963: 205/206. 1964: 61, 199. 1965: 112/113. 1966: 147, 214. 1967: 190/191. 1969: 27. 1971: 190. 1972: 171.
- Jellingho Seleindustri ved Th. Bork. Nr. Snede. 1945: 9.
- Jels landbohjem. Jels komm. 1954: 139
- Jelstrup-Lyngby Spare-Laanekasse. 1939: 34/35. 1943: 36, 146. 1945: 127. 1948: 174. 1949: 14. 1958: 189. 1961: 216. 1963: 132. 1966: 216. 1968: 177. 1970: 148. 1971: 33, 134. 1973: 153.
- Jemax v/ Max Standager. 1956: 237.
- Jemo ved Jensen og Mortensen. Frederikshavn. 1948: 107/108.
- Jemo bogtrykkeri ved Tonny Mårtensen og John Jensen. Lyngby-Tårnbæk. 1969: 102.
- Jenco v/ J. Pristed. Galten. 1972: 173.
- Jenco Loftmontage v/ Jensen & Jensen. 1973: 43.
- Jene Trikotage v/ I. E. Graversen. Arhus. 1965: 19.
- Jeni v/ E. Nielsen & I. Jeppesen. Aarhus 1953: 178.
- Jeni, Værktøjs- og Metalvarefabrik ved Sv. Jensen og N. Nielsen. Taarnby komm. 1955: 60.
- Jenkins, John V. Frederiksberg. 1946: 79. 1968: 191/192. 1970: 185.
- Jennum og Omegns Brugsforening. Skibet komm. 1967: 10.
- Jenny Sko, I/S v/ Jenny Voldstedlund & Kirsten Lonning. Brande. 1971: 31.
- Jensen og Andersen. Varde. 1971: 14.
- Jensen og Bak, I/S. Ålborg. 1972: 142.
- Jensen & Bjerg. Herning. 1952: 123.
- Jensen & Bjerregaard. Herstederne. 1970: 59/60.
- Jensen & Bregnhøj. Brønnerslev. 1946: 192.
- Jensen og Christensens Møbelsnedkeri. 1920: 202. 1950: 43. 1953: 37.
- Jensen & Dencker. 1925: 179. 1926: 151. 1968: 1.
- Jensen & Ditlevsen. Odense. 1954: 243. 1965: 177.
- Jensen og Eghave. Roskilde. 1969: 7.
- Jensen & Elikofer. Aarhus. 1953: 7.
- Jensen & Hansen. Aalborg. 1933: 113. 1949: 13. 1970: 38.
- *Jensen & Hansen. Middelfart. 1970: 169. 1973: 121.
- *Jensen & Hansen-Møller. Vordingborg. 1956: 219, 263. 1973: 92.
- Jensen og Henriksens iskiosk. 1961: 75.
- Jensen & Holm. Varde. 1965: 166.
- Jensen & Høfler. Horsens. 1943: 39, 127. 1944: 19.
- Jensen og Jacobsen. Autoservice. 1957: 238.
- *Jensen & Jeppesen. Esbjerg. 1971: 255. 1973: 130.
- Jensen og Justesen. Viborg. 1947: 76. 1969: 34.
- Jensen og Jørgensen. 1947: 116.
- Jensen og Qvist Jørgensen. Tørring. 1926: 105.
- Jensen & Kragelund I/S. Herning. 1973: 63.
- Jensen & Knudsen. 1966: 200.
- Jensen & Knudsen. Kolding. 1922: 19.
- Jensen & Knudsens Bogtrykkeri. Hvidovre. 1969: 156.
- Jensen & Kring. Svendborg. 1955: 200. 1957: 91.
- Jensen og Købke. Gentofte. 1967: 20.

- Jensen og Langebek-Petersens kemisk tekniske fabriker. Tårnby. 1964: 230. 1965: 97.
- Jensen & Laursen, Silkeborg. 1970: 1/2.
- Jensen og Lykkegaard. Odense. 1952: 261. 1958: 50. 1963: 53.
- Jensen og Madsen, Esbjerg. 1965: 75.
- Jensen og Mølbæk. 1970: 18.
- Jensen og Mørup. Faaborg. 1948: 206. 1949: 116/117. 1965: 231.
- Jensen og Nielsen, 1944: 191. 1960: 289.
- Jensen & Nielsen, Guldager komm. 1965: 120.
- Jensen & Wedel Nielsen, Langenæs Radio & TV Service, Århus. 1969: 199.
- Jensen & Nordstrøm, Brønderslev. 1966: 13.
- Jensen og Olsen, Låse- og Metalvarefabrik, Tårnby. 1964: 185. 1969: 239.
- Jensen & Dam Olsen, Lyngby-Tårnbæk. 1968: 216.
- Jensen & Pedersen, Åbenrå. 1968: 140.
- Jensen og Pedersens Metalarmaturer. Hvidovre. 1969: 178.
- Jensen og Pelles Bagerforretning, Klemsker. 1930: 16.
- Jensen og Petersen, Vejen komm. 1953: 56.
- Jensen & Petterson. 1961: 62.
- Jensen og Qvist I/S, Århus. 1967: 141.
- Jensen & Rasmussen's Møbelsnedkeri, Korup komm. 1962: 55, 122/123.
- Jensen & Rasnow, Horsens. 1951: 83.
- Jensen & Reinhold, Glostrup Komm. 1945: 111.
- Jensen og Rosengaard, Nakskov. 1929: 13. 1949: 13. 1950: 89. 1954: 88. 1958: 214/215. 1959: 177/178. 1965: 210. 1967: 141.
- Jensen & Schestedt, Bjolderup komm. 1950: 173.
- Jensen & Stampes eftf. Hammerum. 1970: 9.
- Jensen & Staun. 1937: 223. 1957: 62.
- Jensen & Svendsen, Gladsaxe. 1964: 190.
- Jensen og Søgaard, Aarhus. 1945: 76.
- Jensen & Sørensen, Aalborg. 1913: 134. 1923: 218.
- Jensen og Sørensen, Thurø komm. 1966: 28.
- Jensen & Thomsen, Grejs-Sindbjerg komm. 1965: 95.
- Jensen & Thomsens Orgelbyggeri, Hille-rød. 1969: 167.
- Jensen og Thrane, Frederiksberg. 1973: 104.
- Jensen og Westergaard, I/S, Viborg. 1973: 230.
- Jensen & Wind, Haderslev. 1922: 40. 1949: 18. 1950: 226. 1952: 217.
- *Jensen, A., og S. Nielsen, murer- og entreprenørforretning, Rødovre komm. 1963: 43, 50. 1973: 107.
- Jensen, A., og søn, Glostrup komm. 1956: 151.
- Jensen, A. B. 1933: 27.
- *Jensen, The A. C. Fuglsang, Company. 1929: 6. 1930: 269. 1931: 26. 1973: 241.
- Jensen, A. Chr., og sønner I/S, Skive. 1957: 223. 1972: 24.
- Jensen, A. F., & P. Nielsen Autoværksted, I/S, Frederiksberg. 1960: 42.
- Jensen, A. H., og Co., Bogbinderi. 1945: 108. 1948: 2. 1955: 194.
- Jensen, A. L., & Søn, Esbjerg. 1937: 166. 1959: 244.
- Jensen, A. Liltorp og Søn, Skive. 1950: 34, 152.
- Jensen, A. Th., I/S, Odense. 1964: 77.
- Jensen A. Wang. 1942: 191.
- Jensen, Aage, Maskinsnedkeri I/S, Slagelse. 1970: 25.
- Jensen, Absalon Thorvald, Vejle. 1916: 310. 1919: 191.
- Jensen, Adolph, Aarhus. 1934: 45.
- *Jensen, Aksel, & Søn, Frederikshavn. 1964: 127. 1973: 247.
- Jensen, Alfred, & Co, Esbjerg. 1962: 156. 1969: 107.
- Jensen, Alfred, & Co, Sorø. 1913: 99. 1915: 167.
- Jensen, Alfred, & Søn, Aarhus. 1950: 13. 1970: 160.
- Jensen, Alice, Aarhus. 1940: 189. 1952: 101, 119.
- Jensen, Anders, Odense. 1960: 59.
- Jensen, Anders, Linierer. 1951: 192.
- Jensen, Andreas, & Højmark. 1914: 69. 1921: 11. 1923: 137. 1937: 134. 1940: 43. 1945: 58. 1959: 222. 1960: 16. 1961: 111.
- Jensen, Andreas E. Horsens. 1966: 177.
- Jensen, Anker, Esbjerg. 1934: 220.
- Jensen, Anton, Aalborg. 1942: 132, jfr. 220, 242. 1944: 41.
- Jensen, Anton og Jørgen Christensen, Nørresundby. 1959: 136. 1965: 219.

- Jensen, Arne, I/S. Billund. 1971: 30.
- Jensen, Asger. 1938: 173. 1952: 124. 1958: 17. 1963: 155. 1965: 219. 1966: 95.
- Jensen, Aug. & Co., Stenhuggeri og Monumentetablissement. Nørresundby. 1919: 242. 1930: 81. 1939: 253. 1960: 191.
- Jensen, Axel I., & Søn. Randers komm. 1963: 234.
- Jensen, Axel N., Præstø, v. Axel N. Jensen & Søn. 1952: 12. 1959: 255.
- Jensen, B. & P. Søllerød komm. 1958: 54.
- Jensen, B. E., & Co. 1947: 113. 1962: 14.
- Jensen, B. Lund. Nykøbing S. 1967: 120.
- Jensen, Bertel, (fh. Jørgen Jensens Eftf.) 1940: 225. 1941: 41. 1946: 151, 204. 1950: 103.
- Jensen Biler. 1960: 79. 1967: 269.
- Jensen, I/S Buurgaard, & Co. Havdrup-Solrød komm. 1962: 241.
- *Jensen, Børge, Industriel Lakering. Brøndbyernes komm. 1961: 210. 1973: 234.
- Jensen, Børge, & Co. Hvalsø. 1971: 220. 1973: 118.
- Jensen, Børge, & Sønner, I/S. Horsens 1965: 99. 1973: 5.
- Jensen, C. Kolding. 1898: 31, 189.
- Jensen, C. F. 1920: 224. 1961: 141.
- Jensen, C. P. 1918: 117, 186. 1926: 189. 216. 1929: 107. 1937: 93. 1959: 6.
- Jensen, C. S. Viborg. 1889: 11. 1910: 19. 1929: 170.
- Jensen, C Tveen. 1953: 118.
- Jensen, C. V., & Søn. Sorø. 1947: 31.
- Jensen, Carl. Esbjerg. 1925: 123. 1935: 228.
- Jensen, Carl. Hjørring. 1936: 249. 1950: 133. 1951: 111.
- Jensen, Carl. Næstved. 1930: 42. 205. 1952: 143, 166. 1955: 182. 1969: 95.
- Jensen, Carl, & Søn, Maskinsnedkeri. Gentofte. 1967: 261.
- Jensen, Carl C., & Søn. Kolding. 1949: 36.
- Jensen, Carl M., & Søn. Slagelse. 1949: 133. 1971: 89.
- Jensen, Carl N. 1937: 110. 1950: 79.
- Jensen, Ch. Kastrup, & Arby Larsen. 1963: 157.
- Jensen, Chr. Aalborg. 1929: 52, 53. 1953: 252. 1956: 211. 1962: 44, 58.
- Jensen, Chr., I/S. Otterup. 1971: 223.
- Jensen, Chr., & Søn. Dønnevælde pr. Græsted. 1956: 189.
- Jensen, Chr., & Søn. Mølholm. 1925: 276. 1933: 99.
- Jensen, Chr. & Søn. Odense. 1959: 14.
- Jensen, Chr., og Søn. Viborg. 1955: 17. 1966: 81/82.
- Jensen, Chr., & sønner. Haslev. 1968: 118.
- Jensen, Chr. Gerner, chem. Fabrik. 1950: 64.
- Jensen, Chr. M., Grenaa. 1921: 150 (2 Anm.). 1924: 18. 1925: 43.
- Jensen, Chr., Manufaktur og Konfektion, Toflund. 1934: 26 jfr. 174.
- Jensen, Chr. V. 1933: 245/246. 1939: 204.
- Jensen, Christen. Ringsted. 1893: 58.
- Jensen, Christian. Asnæs komm. 1949: 81.
- Jensen, Christian. Farum. 1905: 8.
- Jensen, Christian, & Sønner. Nordborg. 1936: 74. 1943: 250.
- Jensen, Conrad, & Søn. Varde. 1909: 50 (2 Anm.). 1957: 266. 1960: 287.
- Jensen, Daniel, & Co. Frederikshavn. 1959: 11. 1964: 111.
- Jensen, David. 1937: 4, 42. 1945: 70. 1960: 98.
- Jensen, E. & O. Holmer, I/S. 1968: 201.
- Jensen, E, og K. Kristensen. Randers. 1973: 91.
- Jensen, E., og K. Slumstrup. Herning. 1964: 213.
- Jensen, E., & Søn. 1896: 128. 1916: 328. 1930: 220. 1947: 8. 1961: 228.
- Jensen, E. J. 1948: 182.
- Jensen, E. Hegnet. 1952: 58.
- Jensen, E. Mark, & Søn. Lyngby-Tårnbæk komm. 1962: 3. 1971: 146.
- Jensen, Edv., & Christiansen. Aalborg. 1940: 53. 1961: 75.
- Jensen, Edvard, International Transport- og Spedition. Bov. 1969: 154.
- Jensen, Edvard, International Transport og Spedition. Herning. 1969: 154.
- Jensen, Edvard, International Transport og Spedition. Silkeborg. 1969: 153.
- Jensen, Edvard, International Transport og Spedition. Viborg. 1969: 152.
- Jensen, Edwin. Lyngby-Tårnbæk komm. 1962: 62.
- Jensen, Einar, og Søn. 1958: 64. 1961: 77. 1963: 10.
- Jensen, Ejner, og Søn. Klovborg-Tyrsting komm. 1959: 138/139.

- *Jensen, Ejnar og Søn I/S. Rønne. 1961: 196. 1973: 224.
- Jensen, Engelbrecht, & Møller. Svendborg. 1968: 99.
- Jensen. Erh. & Søn. Lyngby-Tårnbæk. 1969: 3.
- Jensen, Erik, Handels- og Ingeniørfirma. Århus. 1971: 7.
- Jensen, Erling og Jørgen. Stenlille komm. 1970: 94.
- Jensen, Erik Hovgaard. Århus. 1966: 187.
- Jensen, Ernst. Ålborg. 1972: 64.
- Jensen, F., og B. Nielsen. Slagelse. 1945: 36. 1965: 151. 1969: 8, 110.
- Jensen, F. C., & Søns Dampvaskeri. Vejle 1941: 78.
- Jensen, F. W. 1935: 207.
- Jensen-Foto, H. Wilmer. 1972: 212.
- Jensen, Fr. 1918: 189. 1920: 164. 1923: 32. 1935: 5. 1936: 143. 1938: 119. 1963: 133. 1965: 178. 1966: 160.
- Jensen, Fr., & Co. Esbjerg. 1966: 86.
- Jensen, Frantz, & Søn's Eftf.s v/ Adolph Jensen. Århus. 1944: 71.
- Jensen, Frode. 1940: 223. 1952: 42. 1953: 214. 1957: 218.
- Jensen, Frode, & Søn. Brønderslev. 1964: 30.
- Jensen, Georg Vilhelm. Ålborg. 1929: 115.
- Jensen, Gert, & Co. 1973: 142.
- *Jensen, Gert, & Co., I/S. 1967: 210. 1973: 142.
- Jensen, Gorm, & Søn. Maribo. 1966: 133. 1969: 59, 117.
- Jensen, Grønkjær, & Co., murerestre. Næstved. 1971: 246.
- Jensen, Gustav. 1969: 37.
- Jensen, Gustav, Saksøbing. 1972: 12.
- Jensen, Gustav, Frederiksberg Sennepsfabrik. 1967: 199.
- Jensen, Gustav, & Jens Sørensen. Ringsted. 1958: 54.
- Jensen, H. og J., Vegger, Skivum—Giver komm. 1958: 224.
- Jensen, H. Anker. 1939: 139. 1940: 179. 1961: 123. 1963: 85.
- Jensen, H. J. Aakirkeby. 1944: 39. 1955: 107.
- Jensen, H. Normann. Gentofte komm. 1963: 71. 1967: 151.
- Jensen, H. P. 1938: 230. 1946: 150. 1954: 10.
- Jensen, H. P., og Søns Eftf. ved N. Aa. Jensen. Svendborg. 1953: 245.
- Jensen, Hans, Maskinfabrik. 1950: 43. 1971: 216.
- Jensen, Hans, & Co.s Eftf. J. P. Steffensen. Århus. 1920: 68. 1949: 102, 190. 1958: 58.
- Jensen, Hans, & Søn. Vejle. 1957: 145. 1960: 282.
- Jensen, Hans Alfred. Århus. 1934: 20. 1936: 67.
- Jensen, Hans, jun. Rudkøbing. 1950: 186. 1951: 224. 1956: 49.
- Jensen, Harald. 1937: 137. 1947: 158. 1966: 57.
- Jensen, Harald. Esbjerg Jernlager. 1934: 172.
- Jensen, Harly, Møbler. 1962: 262/263. 1968: 72/73.
- Jensen, Henning, og Ole Nielsen, I/S. Vodskov. 1973: 63.
- Jensen, Henry L. W. 1939: 244. 1954: 222.
- Jensen, Holger. 1966: 126. 1967: 171, 197.
- Jensen, Holger, & Co. Gentofte Kommune. 1921: 118.
- Jensen, Hornemann, & Bryan Petersen. 1965: 171.
- Jensen, I., og F. Andersen, Katterød Savværk. Diernisse Kommune. 1918: 172.
- Jensen, I. C. Bjerg. 1922: 151. 1944: 179.
- Jensen, J., & G. Østerlid. Rolsted komm. 1954: 205.
- Jensen, J., Indchaver Børge Ehlers. Frederiksberg. 1942: 70. 1971: 197/198.
- Jensen, J. A. Ringkøbing. 1933: 210. 1934: 100. 1959: 104. 1971: 56.
- Jensen, J. C. Asaa. 1927: 235. 1928: 79, 240.
- Jensen, J. C. Randers. 1938: 110/111. 1970: 270/271.
- Jensen, J. C., Import-Export. Frederiksberg. 1944: 89.
- Jensen, J. F. Nyborg. 1889: 50.
- Jensen, J. I., & Sønner. Fredericia. 1950: 59.
- Jensen, J. Kr., & Co. Århus. 1949: 102.
- Jensen, J. L., & Sønner. Odense. 1895: 139.
- Jensen, J. P., & Søn. 1939: 247. 1942: 235.
- Jensen, J. S., & Søn. Lyngby-Taarbæk komm. 1950: 86. 1967: 147.
- Jensen, J. T. 1952: 47.

- Jensen, J. Viggo, & Søn, Maskinfabrik og Ingeniørforretning, Bjerringbro komm. 1964: 89. 1969: 107.
- Jensen, Jens, 1939: 48. 1965: 199, 210.
- Jensen, Jens, I/S. Bov komm. 1953: 78. 1962: 6.
- Jensen, Jens. Hammerum. 1935: 277.
- Jensen, Jens, Hammerum Tømmerhandel I/S. 1939: 43 jfr. 173. 1946: 143.
- Jensen, Jens, Hammerum Tømmerforretning og Maskinsnedkeri, Hammerum 1939: 133. 1940: 38. 1946: 143.
- Jensen, Jens, og søn. Faaborg. 1951: 216, 268.
- Jensen, Jens, & Søn I/S. Gandrup. 1967: 111.
- Jensen, Jens, & Søn. Hjørring. 1955: 244. 1970: 198.
- Jensen, Jens, & Søn. Soderup-Eskildstrup Komm. 1947: 62.
- Jensen, Jens, & Søn, I/S. Tårnby komm. 1966: 47.
- Jensen, Jens Erik. Kolding. 1932: 42, 88
- Jensen, Jens Peter. Kolding. 1918: 83. 1927: 200/201.
- Jensen, Jensine Bolette Anine Nielsen. Ikast. 1910: 86. 1913: 223.
- Jensen, Johs., og Peder Lysgaard, I/S. Herning. 1966: 43. 1968: 64.
- Jensen, Johan, og Axel Frode Jensen. Frederikshavn. 1951: 209, 257. 1966: 38. 1971: 85.
- Jensen, Johan, & Søn. 1959: 59.
- Jensen, Johan, & Sønner. Augustenborg. 1971: 30.
- Jensen, Johan, og Søn. Frederikshavn. 1943: 123. 1958: 60.
- Jensen, Johan, og Søn. I/S. Herstederne. 1969: 15.
- Jensen, Johan, og Søn. Stege komm. 1957: 34. 1959: 272.
- Jensen, Johan Vøge. 1965: 124.
- Jensen, Johs., og Søn. Vordingborg. 1950: 166.
- Jensen, Johs. A. 1936: 26.
- Jensen, Johs. E. Hvalsø. 1963: 94.
- Jensen, Jul., & Sønner, Vejle Varme- & Sanitetsforretning. 1971: 26.
- Jensen, Jucl, og H. Sørensen. Høje Tårstrup komm. 1962: 228.
- Jensen, Julius C., Ramme-Industri-Huset. fh., ved Harry Jacobsen. 1947: 194.
- Jensen, Jørgen, & Søn. Horsens. 1923: 43. 1932: 177.
- Jensen, Jørgen P., og Søn. 1929: 31, 43.
- Jensen, Jørn Aaboe. Korsør. 1966: 157.
- Jensen, K. J., & Søn. Bogense. 1951: 286. 1956: 7.
- Jensen, K. J. Dahl, og Søn. 1972: 42.
- Jensen, K. V., & F. K. Lorenzen. Esbjerg. 1972: 107.
- Jensen, Kaj Lindgaard, og Børge Lindgaard Jensen. Bjerringbro. 1960: 156.
- Jensen, Kamp og Andersen, Muremestre. Køge. 1971: 69, 102.
- Jensen, Kirsten Marie. Tulsted. 1911: 197.
- Jensen, Kjærsgaard, og Simonsen I/S. Ålborg 1973: 89.
- Jensen, Knud, & Co. 1930: 9, 35. 1936: 8. 1943: 235.
- Jensen, Knud, og Kaj Schultz. Sakskøbings Landsogms komm. 1969: 81.
- Jensen, Knud, & Søns Eftf. 1968: 95. 1969: 35.
- Jensen, Kürstein, & Dethmer. 1934: 106. 1935: 49/50. 1936: 239. 1942: 231. 1945: 82, 120. 1949: 92.
- Jensen, L. K., & Søn. Helsingør. 1973: 106.
- Jensen, L. & P. Faaborg. 1889: 164.
- Jensen, L. P., og søn's efterfølger ved Erik Christoffersen, Løgstør. 1958: 224.
- Jensen, Laurids, og Søn. Aarhus. 1947: 189. 1957: 245.
- Jensen, Laurids, og Søn. Viby J. komm. 1962: 172.
- Jensen, Laurits C. Ålborg. 1960: 268, 301.
- Jensen, Laurits Chr. Thisted. 1920: 65.
- Jensen, Laurits, & Søn. Hjørring. 1963: 115.
- Jensen, Lauritz. Frederiksberg. 1924: 33. 1927: 211. 1928: 5. 1944: 9. 1948: 204. 1960: 10.
- Jensen, Leisgaard, & Co. Aarhus. 1951: 71, 189.
- Jensen, Ludvig, I/S v/ Ludvig Jensen og Jørn Jensen. Århus. 1973: 88.
- Jensen, Lundby, & Skogstad Petersen. Rødovre. 1968: 61/62.
- Jensen, Lundgaard, og Co., Frugt og Blomster. Gentofte. 1971: 234.
- Jensen, M. Aarhus. 1929: 16 (2 Anm.), 17. 1969: 238.
- Jensen, M., & Søn. Bjødstrup. 1965: 55.
- Jensen, M. Dalsgård, & Søn I/S. Holme-Tranbjerg komm. 1968: 9.

- Jensen, Marius, Holbæk. 1926: 222. 1965: 174.
- Jensen, Martin, M., & Co. 1951: 214.
- Jensen, Midtgaard, Radio T. V. I/S v/ Arly Midtgaard Jensen og Johnny Midtgaard Jensen. Horsens. 1968: 4.
- Jensen, Morten, & Kellers Eftf. v/ H. Bolbro. Horsens. 1958: 215.
- Jensen, Møller. 1958: 25.
- Jensen, Møller, & Kækel. Horsens. 1951: 286.
- Jensen, Møller, (Hans Dynesens Eftf.) Herning. 1919: 307.
- Jensen, N., & Co. Gentofte. 1960: 237.
- Jensen, N., og Søn. 1941: 124.
- Jensen, N. P., & Søn, Svinninge pr. Nr. Asmindrup. 1956: 48. 1971: 69.
- Jensen, N. P., & søns skibshyggeri. Esbjerg. 1955: 234. 1959: 225.
- Jensen, Niels, & Co. Hirtshals. 1972: 128.
- Jensen, Niels, & Co. Odense. 1889: 314. 1891: 55. 1894: 47. 1895: 17, 154. 1898: 147. 1901: 26. 1904: 94. 1905: 53. 1911: 273. 1913: 100. 1916: 21. 1922: 55, 181. 1923: 12. 1924: 91. 1936: 156. 1938: 261. 1970: 270.
- Jensen, Niels I. Haderslev. 1965: 92.
- Jensen, Niels, & Søn. Aalborg. 1952: 105. 1957: 208.
- Jensen, Niels & Søn. Kolding. 1935: 171/172. 1947: 205.
- Jensen, Niels, og Søn. Løgumkloster. 1970: 145.
- Jensen, Niels. & Søn. Nykøbing Mors. 1944: 69/70. 1973: 193.
- Jensen, Nielsine Ane Kathrine. Skjern. 1919: 330.
- Jensen, Ole Ring-Føvlingkomm. 1952: 257.
- Jensen, Ole, & Søn. Haderslev. 1951: 280.
- Jensen, Ole, & Søn. Kolind. 1939: 112. 1950: 36.
- Jensen, Osvald, Mekanisk Etablissement. 1955: 69.
- Jensen, P., & Søn ved Tømrermester Peter Jensen, Juelsminde, og Tømrermester Karl Jensen, Juelsminde. As Klakring Komm. 1946: 51. 1953: 187.
- Jensen, P., & Sønner. Fanefjord komm. 1968: 2.
- Jensen, P. E., & Søn. Gentofte komm. 1955: 269. 1968: 128.
- Jensen, P. Hjorth, og P. Byskov I/S. Havnbjerg. 1971: 68.
- Jensen, P. Johs., & Co. 1949: 201. 1951: 85.
- Jensen, Pallesen, og Larsen, Kloakmester- og Entreprenørfirma. 1956: 254.
- Jensen, Peder, & Søn. 1958: 246.
- Jensen, Poul og Kaj. 1961: 74.
- Jensen, Poul, Værktøjs- og Metalvarefabrik. Herlev komm. 1963: 49.
- *Jensen, Preben Z. Frederiksberg. 1967: 230. 1973: 53.
- Jensen, R., og B. Ottesen. Nørresundby. 1953: 235.
- Jensen, R. Møller. Fredericia. 1911: 204.
- Jensen, R. S., og Søn. Aarhus. 1954: 232. 1961: 237.
- Jensen, R. W. Slagelse. 1950: 166. 1954: 102.
- Jensen, Rasmus, & Sønner. 1934: 89. 1951: 168.
- Jensen, Robert. 1951: 150. 1969: 74.
- Jensen, Robert, og Helge Lorentzen. Vejen komm. 1960: 58. 1969: 28.
- Jensen, Rosenløv, & Co. Fr.-berg. 1961: 221. 1962: 102. 1963: 83. 1965: 153.
- Jensen, Rydberg, & Søn. Risskov. 1965: 189.
- Jensen, S. 1908: 268, 296. 1917: 312, 437. 1924: 124. 1931: 230. 1950: 160.
- Jensen, S. E., & Røcd. 1904: 8. 1932: 50. 1933: 152. 1945: 46. 1949: 92, 164. 1950: 26, 125.
- Jensen, S. Juhl. Odense. 1964: 163.
- Jensen, S. N. Aalborg. 1920: 111, 170, 255. 1921: 244.
- Jensen, Scheuer, & Hansen-Møller v/ K. Scheuer Jensen og B. Hansen-Møller. Vordingborg. 1973: 92/93.
- *Jensen, Sophus, & Søn. Vordingborg. 1934: 185. 1947: 66. 1948: 7. 1959: 217, 256. 1962: 22. 1973: 206.
- Jensen, Storebjerg, & Søn. Hedensted komm. 1970: 105.
- Jensen, Sv., & Søn. 1954: 108.
- Jensen, Søren, & Co. Aalborg. 1926: 100, 125 jfr. 247. 1927: 14. 1960: 259. 1968: 168.
- Jensen, Tage, & Co. Esbjerg. 1945: 146.
- Jensen, Tage, & Co.s Maskinfabrik. Esbjerg. 1955: 262.
- *Jensen, Th. Frederiksberg. 1966: 152, 229. 1973: 236.
- Jensen, Th. Gentofte komm. 1961: 98. 1962: 4. 1972: 64.
- Jensen, Th., & I. H. Fabricius. Kalundborg. 1967: 51.

- Jensen, Th., og søn. Glostrup komm. 1955: 219. 1968: 89.
- Jensen, Th., & Søn, I/S. Hammel-Voldby-Søby komm. 1956: 82.
- Jensen, Thomas, & Søn. Hjørring. 1947: 17. 1970: 199.
- Jensen, Theodor, & Co. 1943: 137, 163. 1945: 152.
- Jensen, Tornvig. Brande. 1971: 116.
- Jensen Tæppelager ved Conny Vagn Jensen. Ringsted. 1968: 163.
- Jensen, V. Møller, & Søn. Give. 1971: 157.
- Jensen, Vald., & Søn, I/S Tørring-Uldum komm. 1970: 231. 1973: 5.
- Jensen, Viggo. 1959: 26.
- Jensen, Viggo, & søn. Tornved komm. 1951: 240. 1971: 85.
- Jensen, Viggo, & Søn I/S. Skærbæk komm. 1964: 176.
- Jensen, Vilhelm, & Co. Hostruphuse. 1901: 12.
- Jensen, Vilhelm, & Søn. 1955: 18. 1971: 66.
- *Jensen, W. E., & Søn. 1898: 16. 1901: 180. 1906: 278. 1924: 28. 1926: 191. 1936: 5. 1963: 192, 201. 1973: 4.
- Jensen, Wilh. Hobro. 1942: 35. 1945: 65.
- Jensens & Christensens møbelfabrik. Odder komm. 1958: 249.
- Jensens og Jørgensens Bogtrykkeri. Hvidovre. 1965: 122.
- Jensens, A., 2. Eftf. v/ Kurt Hallander. 1967: 202.
- Jensen's A., Cigarfabrik. Sønderborg. 1931: 42.
- Jensens, A., eftf. ved Christian Jensen-Aaris og søn. Viborg. 1949: 136.
- Jensen's, Adolf, Eftf. v. Niels Just Madсен. 1969: 137.
- Jensens, Andreas, Boghandel. Præstø 1924: 112 jvf. 179, jvf. 1925: 7.
- Jensens, Andr., sten- og grusforretning I/S. Sdr. Hastrup. 1973: 81.
- Jensens, Arnold, eft. 1959: 24. 1961: 173.
- Jensens, Alfred, Eftf. v/ V. Ulriksen, Maskinfabrik og elektromekanisk værksted. Silkeborg. 1971: 84.
- Jensens, Asger M., Planteskole. Sande-rum komm. 1952: 260.
- Jensens Autoservice. Glostrup. 1971: 5.
- Jensens, B. Volmer, Eftf. v. Erik Frandsen. Frederiksberg komm. 1963: 197.
- Jensens, Bernth, Bijouteri. Gentofte komm. 1955: 16.
- Jensens, Bloch, Skotøjsfabrik I/S. Viborg. 1958: 141.
- Jensens, Brink, Eftf. C. Dissing. Horsens. 1950: 57.
- Jensens, Bødtcher, Boghandel v/ P. og E. Bødtcher Jensen. Nyborg. 1947: 69. 1950: 132, 133. 1951: 40. 1967: 161.
- Jensen's, C. G., Eftf. v/ C. & P. Jensen. 1944: 27.
- Jensens, Carl, Eftf. Esbjerg. 1935: 228. 1946: 195.
- Jensen's, Carl, Eftfg. v/ Peter Skaurup Jensen. Haderslev. 1952: 186.
- Jensens, Carl, Sønner. 1935: 185. 1951: 3, 29.
- Jensens, Carl Wedderkopp, Eftf. v/ H. J. A. Jacobsen & Co. 1923: 134.
- Jensen's, Chr. E., Bogtrykkeri. 1938: 47. 1941: 4. 1954: 35. 1968: 139.
- Jensens, Chr., efft., I/S v/ Jens Harald Jensen og Christian Marinus Andersen. Ålborg. 1971: 220.
- Jensens, Chr. K., Eftf. ved N. A. Jørgensen. Aarhus. 1941: 12.
- Jensens, Chr., slagterforretning v/ Chr. Jensen & søn. Horsens. 1951: 97, 202.
- Jensens, E. Bødtcher, boghandel. Ringsted. 1950: 131. 1951: 36.
- Jensens, E. S., Cigarforretning v/ E. S. Jensen og Co. Odense. 1943: 77. 1962: 75.
- Jensens, Ejner, Eftf. v. K. Sørensen. Frederiksberg komm. 1963: 62.
- Jensens elektroservice v/ T. V. Jensen. Århus. 1966: 148.
- Jensens, Elsgaard, Bogtrykkeri I/S ved Harry Elsgaard Jensen og Flemming Elsgaard Jensen. Roskilde. 1972: 202.
- Jensens, Erhard, bog- og papirhandel. Køge. 1954: 245. 1962: 260. 1963: 16, 100.
- Jensens, Erik, Bogbinderi. 1961: 237. 1962: 30. 1971: 24.
- *Jensens, Erik, Eftf. v/ Hugo Vestergaard Jensen. Herning. 1962: 14. 1973: 161.
- Jensens, F., Sten- og Billedhuggeri ved Georg Valdemar Jensen. Hillerød. 1919: 271/272.

- Jensens, Frands, Efterfølger v/ Fru Edith Nielsen. Beder-Malling Komm. 1945: 145.
- Jensen's G., eftf. ved H. Steen Jensen, Haderslev. 1956: 115.
- Jensens, Gabriel, Eftf. 1960: 153.
- Jensens, Gunnar, Eftf. Nakskov. 1967: 168.
- Jensens, H. C., enkes efterfølger, bogbinderi. Vejle. 1958: 111.
- Jensens, H. Chr., Eftfl. ved Olaf Jensen. Nyborg. 1935: 269.
- Jensens, H. F., Værktøjsfabrik. 1926: 47. 1941: 21. 1973: 3.
- Jensens, H. P., 2. Eftf. v/ H. P. Steffensen. Vejle. 1962: 9.
- Jensens, Hans, Efterfølger ved Rich. Jensen Spalk. Ikast. 1942: 17.
- Jensens, Hans, Maskinfabrik. Hadsund. 1972: 62. 1973: 251.
- Jensens, Hans, Stereotypianstalt. 1919: 229. 1935: 208. 1952: 62.
- Jensens, Henner, Eftf. I/S. 1969: 72.
- Jensens, Henning, Eftf. v/ Lundgreen Larsen, snedkermester. 1955: 264.
- Jensens, Holger A., Gravørindustri. 1961: 171.
- Jensens, Holger, Eftf. Århus. 1957: 65.
- Jensens, J., Efterfølgere. Viborg. 1925: 243, 269. 1929: 247. 1932: 265. 1933: 230. 1943: 13. 1955: 240.
- Jensens, J. P., Eftf. ved M. Nielsen. Egvad. 1928: 245.
- Jensens, J. P., Trykkerier. 1956: 78.
- Jensens, Jens P., Bageri. Rønne. 1955: 89.
- Jensens, Johannes, Tæppefabrik, Gjellerup komm. 1968: 54.
- Jensen's, Julius, Eftf. Frederiksberg. 1955: 54.
- Jensens, Jørgen, Bogtrykkeri, I/S. 1964: 233. 1968: 163.
- Jensens, Jørgen, Skotøjsforretning, Indehaver Margrethe Jensen. Roskilde 1941: 212. 1942: 8.
- Jensens, Knud, Lædervarefabriks Eftf. v/ Poul og Ove Jensen. Fåborg. 1971: 109.
- Jensens, L. Chr., Eftf. ved Oluf A. Jensen 1922: 171. 1936: 146. 1950: 122.
- Jensen's Lars, Bogbinderi ved L. Jensen og G. Schmidt. 1930: 144.
- Jensen's, M., Eftf., Boligmontering v/ Bent Christensen. Randers. 1972: 166.
- Jensens, Magnus, Efterfølgere. 1924: 108. 1953: 98. 1963: 150. 1970: 244.
- Jensens, Magnus, Eftf. F. Lund. Metalvarefabrik og Støberi. Glostrup. 1969: 15.
- Jensens, N., Sønner. Kalundborg. 1922: 180. 1957: 136.
- Jensens, N. B., Efterfølger. Ørum. 1925: 273.
- Jensens, N. F., Eftf. ved Erik Bangert Larsen. Gentofte. 1941: 211.
- Jensen's N. H. Eftf. — Møbel og Udstyrsforretning v/ Knud Eilif Lund Jensen. Horsens. 1959: 12.
- Jensens, Niels, Eftf., Niels Ovesen. 1925: 6. 1951: 279.
- Jensens, Niels, El-Værksted. Holbæk. 1968: 112/113, 191.
- Jensens, Oskar, Bogtrykkeri's Eftf. v/ Jens Antonsen. Ålborg. 1969: 29/30, 138.
- Jensens, P. C., Sønner. Holbæk. 1889: 143.
- Jensens, P. M., Søn, Jydens en gros Lager v/ T. F. Jensen. Odense. 1928: 175.
- Jensens, Peder, fiskeeksports eftf. ved brdr. Jensen. Århus. 1963: 114: 1966: 144.
- *Jensens, Philip, Eftf. V. Petersen. Horsens. 1922: 86. 1946: 126. 1973: 5.
- Jensens, Poul E., Autoværksted. Frederiksberg. 1950: 49.
- *Jensens, Poul, Eftf. v/ Einar Jensen. Nykøbing M. 1918: 223. 1973: 222.
- Jensens Radio & TV. Frederiksberg. 1969: 167.
- *Jensens, Rs., Sønner. Vejlbjby-Risskov komm. 1960: 177. 1973: 7.
- Jensens, Senius, Sønners Fiskeeksport ved Niels Chr. Jensen og Josef Jensen. Frederikshavn. 1934: 191.
- Jensens, Sophus, eftf., v/ Børge Jensen. Bogense. 1960: 106.
- Jensens, Sophus, Efterf., N. P. Rasmussen. Næstved. 1916: 158. 1924: 113.
- Jensens, Søren Eftflg. ved Jørgen M. Rasmussen. Aalborg. 1919: 52.
- Jensens, Søren, sønner. Jetsmark Komm. 1948: 190.
- Jensens, Thal, Konditori ved O. Thal Jensen. Nykøbing F. 1950: 11.
- Jensens, Thomas, Tricotagefabrik, Ålborg. 1962: 142. 1963: 1. 1969: 100.
- Jensens, Valdemar, Bog- og Papirhandel. 1929: 190.

- Jensen's, Zølner, Dampvaskeri. 1960: 187. 1972: 52.
- Jensine ved E. Holmbo Rasmussen. Nykøbing F. 1946: 208.
- Jentra Transportmateriel v/ Erik Jensen. Gladsaxe. 1969: 68.
- Jentzsch, William. Horsens. 1913: 48. 1928: 82, 101 jfr. 158. 1946: 211. 1949: 15.
- Jen-wa ved Else Jensen. 1962: 79.
- Je-Pi v/ Erich Piper. Farum. 1966: 68.
- Jepoelectro v/ Jens Poulsen. Ballerup-Måløv. 1972: 254.
- Jeppesen & Christensen. Løkken-Vrå. 1973: 155.
- Jepsen & Starup. Århus. 1973: 237.
- Jeppesen, Axel. Bogense. 1951: 168. 1955: 87. 1960: 124.
- Jeppesen, Egon, & Co. Aarhus. 1952: 78. 1963: 189.
- Jeppesen, Harry, & Wardil I/S. Ballerup-Måløv komm. 1962: 112. 1964: 79.
- Jeppesen, J. P. Nakskov. 1962: 206.
- Jeppesen, J. P. København. 1962: 112.
- Jeppesen, J. P., Lolland-Falsters Kaffe- og Tehandel. Indehaver E. P. Jeppesen. Nykøbing F. 1941: 152. 1942: 31. 1946: 30. 1956: 89. 1962: 29. 1965: 211.
- Jeppesens, Carl, Trævarefabrik. Tved. 1965: 183/184. 1967: 263.
- Jeppesens, Chr., Enke. Køge. 1906: 254.
- Jepsen & co., kommanditselskabet. Åbenrå. 1957: 97. 1965: 230.
- Jepsen og Søn. Århus. 1966: 26.
- Jepsen, A., Bakelit og Plastic. Frederikssund. 1966: 99.
- Jepsen, Arthur Emund. 1955: 32.
- Jepsen, H. 1926: 47. 1938: 235.
- Jepsen, Thomas. Rødovre. 1971: 229.
- Jepsen, Thorning, & Co. 1946: 116.
- Jepsen, Toni J., & Co. 1969: 137.
- *Jepsen's, L. Nielsen, Spændtræfabrik & Tømmerhandel K/S. Brede komm. 1969: 59. 1973: 235.
- Jepson v/ Jens Martin Jepsen og Niels Aage Munk-Andersen. Herning. 1973: 197.
- *Jepson ved Knud E. Jepsen. Herning. 1963: 84. 1973: 197.
- Jera reklame-industri v/ Leo Jensen. 1969: 209.
- Jeraco v/ Kjeld Jensen & Rann Hansen. Frederiksberg. 1968: 159. 1969: 110.
- Jeremiassen, A., og M. Pedersen. 1960: 288.
- Jerlev Radio og TV v/ Niels A. Palmelund Poulsen. Egtved. 1972: 193.
- Jerløv, Th., & Søn. Assens. 1949: 47. 1971: 132.
- Jernbanefunktionærernes Brugsforening i Aarhus. 1919: 249. 1927: 237. 1930: 50. 1932: 38. 1933: 276. 1936: 271. 1940: 16. 1944: 203. 1946: 16. 1947: 202. 1950: 35.
- Jernbanegades nye Victualie- og Urtekramforretning ved K.H.Nielsen. Kjøge. 1893: 57.
- Jernberg, N., & Søn. 1924: 55. 1935: 286.
- Jerne, N. J., & Søn. Esbjerg. 1947: 20. 1957: 19.
- Jernindustriens Forlag. 1966: 139. 1968: 219. 1970: 233. 1971: 117. 1972: 212. 1973: 146.
- Jern- og Metalstøberiet Ørkild ved Nielsen, Larsen & Co. Svendborg. 1939: 252. 1941: 232.
- Jernstøberiet Konstant, I/S, v/ H. P. Sørensen og H. W. Sørensen. Frederikshavn. 1951: 237, 268.
- Jernvarefabrikken Tovskov Essen ved G. Madsen & H. Olesen. Oksenvad komm. 1963: 3.
- Jernvedlund brændselsforening, andels-selskab med begrænset ansvar. Ribe. 1972: 109.
- Jero v/ Rose Hansen. Varde. 1969: 203.
- Jersie Træ- & Finerhandel v/ J. Stalner. Roskilde. 1962: 108, 214.
- *Jersin, Hans A. 1927: 209. 1928: 233. 1930: 6, 9. 1973: 219.
- Jerslev Brugsforening. 1935: 244. 1939: 60. 1943: 244. 1946: 105.
- Jerslev-Hellum Pastorats Spare- og Laanekasse. 1889: 190. 1891: 46. 1894: 22 (2 Anm.). 1900: 166. 1909: 294. 1910: 328. 1912: 341. 1914: 249. 1916: 380. 1918: 199. 1920: 212. 1922: 210. 1928: 179. 1929: 167. 1935: 222. 1938: 106. 1942: 220. 1945: 100. 1956: 17. 1958: 191. 1960: 216. 1961: 142. 1962: 134. 1964: 163/164. 1970: 173. 1972: 28, 208. 1973: 151/152.
- Jerslev Lokalforening. 1963: 159.
- Jerup Brugsforening. 1914: 155, 206. 1929: 205.
- Jerup maskinværksted ved Stephansen og Ørskov Christensen. Elling komm. 1950: 112.
- Jerup Ny Auto v/ Ole Hansen og Knud Thomsen. Frederikshavn. 1973: 85.

- Jervin & Nielsen. 1954: 108. 1958: 205.
- Jesper's Fabrik v/ E. Jespersen & H. Petersen. 1964: 155.
- Jespersen, Anders. Skjelskør. 1911: 244.
- Jespersen, C. P. Thisted. 1955: 95. 1957: 178, 185.
- Jespersen, Chr., & Søn. 1954: 132.
- Jespersen, Johan. Vcile. 1889: 417.
- Jespersen, T., & Co. 1889: 27. 1892: 94. 1903: 2. 1920: 103. 1922: 45. 1930: 164. 1932: 48. 1956: 62. 1958: 171. 1959: 94. 1960: 143. 1961: 244. 1967: 143.
- Jespersen's & Pios Forlag. Indehaver H. Jespersen. 1932: 255. 1933: 105. 1939: 247. 1947: 10. 1952: 138. 1959: 193.
- Jespersens, Sofus, Efterfølgere ved Sørine Jespersen og Arne Jespersen. Ringe komm. 1954: 143.
- Jespership v/ C. U. Maaløe Jespersen. 1962: 168.
- Jespertex K/S tekstil engros og agentur. Brønderslev. 1972: 193, 199.
- Jespervejens Kolonialmagasin v/ I. A. Christensen. Hillerød. 1949: 115.
- Jess Beklædning v/ Aksel Hansen. Nørresundby. 1968: 99.
- Jessen & Co. Aarhus. 1945: 162.
- Jessen og Fogt, Sølvsfabrik, Horsens. 1946: 178. 1947: 190. 1948: 124.
- Jessen og Granlund. Hvidovre komm. 1963: 189.
- Jessen & Kjær. Fjelstrup komm. 1966: 43.
- Jessen, A., & Co.'s Efterfølger ved V. Thomsen. 1927: 49. 1932: 232. 1933: 154. 1947: 155/156. 1950: 45. 1951: 262. 1953: 11. 1969: 209.
- Jessen, Carl. 1936: 259. 1949: 130.
- Jessen, I/S Dines & Sønner. Vejen komm. 1959: 8. 1973: 184.
- *Jessen, Heinr., & Co. 1927: 153. 1943: 4. 1955: 152. 1973: 219.
- Jessen, P., & Co.'s effl. ved E. Pedersen. Horsens. 1965: 130.
- Jessens, J. M., effl. ved Erik Jessen. Nr. Nebel-Lydum komm. 1959: 134.
- Jessens, Niels. Eft. v/ Egon Geist-Petersen. 1961: 119.
- Jessens, Nørrelund, en gros. Vejen komm. 1962: 68, 128.
- Jessens, P., Isenkramforretning I/S. Tinglev komm. 1968: 138.
- Jessens, R., Eftfl. ved J. Niensens Eftfl. Nykøbing F. 1941: 10. 1943: 242. 1964: 177/178.
- Jessens, Svend, bogtrykkeri, 2. Eftf. 1965: 164.
- Jessen-Schmidt, K., & Sønners Handskefabrik, 1939: 139. 1942: 106. 1943: 258. 1953: 221. 1954: 100.
- Jessing, S. A., spedition, Kruså. Bov. 1973: 59.
- Jestra, trikolagefabrik, ved Jensen og Strandager. Nørresundby. 1951: 141, 211.
- Jetcopter v/ S. K. Tholstrup. 1970: 71.
- *Jetex v/ John Grosbøl. Silkeborg. 1962: 65. 1963: 158. 1966: 9. 1968: 60. 1969: 71. 1973: 226.
- Jetex-Musette v/ John Grosbøl. Silkeborg. 1973: 227.
- Jetka v/ S. Tjelder. Århus. 1966: 192.
- Jetko v/ Kaj Ottosen og Jørgen Thomsen. Ledøje-Smørum komm. 1968: 173.
- Jetmar, B., & Søn. Gentofte komm. 1964: 109.
- Jetni Belysninger ved Julian Jetmar. 1961: 162.
- Jet-Puds ved Jens Kjeldsen, Leif Tingvad og Erik Jensen. Frederiksværk. 1973: 3, 9.
- Jette Damekonfektion v/ C. C. Mikkelsen. Horsens. 1951: 103.
- Jevi frisk ved Arne Leth og Jens Ing-risch. 1970: 212.
- Jevo Bageriservice ved H. Vogeley & Co. Greve. 1973: 18.
- Jim v/ Carl Johan Nielsen. 1970: 27.
- Jobi ved M. E. Holbo. 1959: 43.
- Jobitex, v/ Johs. Johansen. Almind komm. 1967: 143.
- Joehimsen, P. D., & Co. 1929: 132. 1932: 119, 120. 1963: 1. 1966: 22. 1972: 9.
- Jochumsen, Ditlev Valdemar. Kolding. 1927: 39, 222. 1958: 229.
- Jochumsen, Peter, & Søn. Brandrupdam. Harte-Bramdrup komm. 1962: 1, 83.
- Jod-Kalikklorafabriken v. M. Rotwitt. Frederiksberg komm. 1956: 38.
- Joela ved Benny Larsen. Alkestrup. 1970: 205.
- Joels Blomster ved Johannes Sørensen. Næstved. 1961: 134.
- Jofalia, I/S v/ Fabricius & Co. Tune. 1969: 233.

- Joha model v/ Joan Hansen. Århus. 1965: 29.
- Johannessen, Holger, & Co. 1919: 9. 1923: 55. 1942: 4. 1952: 14.
- *Johannesen, Munk & Tvermoes Nielsen. Ålborg. 1973: 115, 131.
- Johannesens, Rigmor, Manufaktur- og Trikotagehandel. Hoven komm. 1961: 31.
- Johannesson, J. E., & Co. 1966: 19, 216. 1968: 27, 96.
- Johansen & Christensen. Nykøbing F 1949: 48.
- Johansen & Frier Hansen I/S. Birkerød. 1967: 220. 1968: 135.
- Johansen & Grunnet. Vejle. 1908: 51.
- Johansen & Hansens Malerforretning. Haderslev. 1934: 53.
- Johansen og Jakobsen. Frederikshavn. 1941: 50.
- Johannsen og Søn. Kliplev komm. 1946: 197. 1966: 103.
- Johansen og Wulff. Nykøbing F. 1964: 88.
- Johansen, A. 1956: 22. 1958: 104.
- Johansen, A. L., & Søn. Kolding. 1889: 442. 1903: 91. 1920: 177. 1924: 20. 1929: 38. 1943: 109. 1951: 49. 1960: 79.
- Johansen, Andr. Søllerød komm. 1963: 214.
- Johansen, Børge, og Co. Højbjerg-Elsborg komm. 1970: 69.
- Johansen, C. 1965: 48. 1968: 163.
- Johansen, C. Frederiksberg komm. 1962: 130.
- Johansen, C., Import-Fabrikation-Eksport. Frederiksberg. 1946: 186.
- Johansen, C. J., & Søn. Frederiksberg. 1942: 214. 1953: 108.
- Johansen, Carl, & Co. 1969: 21.
- Johansen, Carl, & Søn. Ballerup-Måløv komm. 1960: 281. 1971: 210.
- Johansen, Carl & Søn, Murermestre. Roskilde. 1967: 208.
- Johansen, Claudius. 1936: 261. 1949: 164. 1960: 131. 1961: 42.
- Johansen, Edvard. 1963: 117.
- Johansen, Edwin, Damernes Modehus. Aalborg. 1951: 67.
- Johansen, Erik, og søn ved Erik og Willy Johansen. Fåborg. 1965: 190.
- Johansen, F. F. 1940: 3. 1956: 215.
- Johansen, Frits, & Co. Rødovre komm. 1955: 258.
- Johannsen, Gustav, og Søn. Lading. 1938: 110. 1942: 223. 1967: 62.
- Johansen, J. F., & Co. 1924: 86. 1935: 186. 1948: 146. 1950: 43.
- Johansen, J. P. Aarhus. 1936: 205. 1941: 51.
- Johansen, Johan. 1967: 143.
- Johansen, Johan H. Frederiksberg. 1949: 202.
- Johansen, Kaj. 1941: 206. 1942: 3. 1944: 29, 137. 1946: 201. 1956: 108. 1958: 160. 1963: 72.
- Johansen, Knud, & Søn. Rougsø komm. 1971: 142.
- Johansen, L. E., & Søn's Modelsnedkeri. 1941: 165.
- Johansen, Marinus, & Søn. Brabrand. 1966: 206. 1967: 196. 1970: 161.
- Johansen, Max, I/S, v/ M. Johansen & Co. Vordingborg. 1973: 204.
- Johansen, N. C., I/S Odense. 1969: 28.
- Johansen, Oluf. 1933: 193.
- Johansen, Oluf, & Co. 1920: 32. 1952: 44. 1953: 145. 1956: 152.
- Johansen, P., & Søn, Jysk Linieranstalt. Aalborg. 1940: 103. 1965: 28.
- Johansen, Poul Rastrup, & Co. Gentofte komm. 1955: 270. 1956: 136/137. 1967: 266.
- Johansen, Richard, og Søn. Herfølge komm. 1961: 8. 1963: 85. 1970: 242.
- Johansen, Risgaard, og Kullberg. 1971: 32.
- Johansen, S., & Søn. Aarhus. 1937: 80. 1961: 130.
- Johansen, Stilling. 1970: 62.
- Johansen, Svend, Maskinsnedkeriet »Teglgaarden« Gentofte komm. 1955: 42. 1973: 68.
- Johansen, Vilh., og Søn. Nørresundby. 1950: 133. 1971: 222.
- Johansen, W., & Søn, Murermestre & Entreprenører. Lyngby-Taarbæk komm. 1950: 65. 1959: 50.
- Johansens, A., Bogtrykkeri efft. v/ F. Andersen og A. Agerup.
- Johansens, A. C., Efft. v/ Ejner Abildtoft og Børge Jensen. Ålborg. 1959: 89.
- Johansens, Ejlf, Boghandel og Bogtrykkeri. Toflund. 1968: 65.

- Johansens, Frida, Strikkeris Eftf. v/ B. Johansen. 1963: 33.
- Johansens, J. M. Efterfølger, Smede og Maskinværksted ved Carlo Emil Johansen. Svendborg. 1929: 139.
- Johansens, L., Tømrer- og Snedkerforretning. Rønne. 1925: 36.
- Johansens, M., 2. Efterfølger. Århus. 1966: 60.
- Johansens, M., Eftf. Hørsholm Mølle 1925: 136.
- Johansens, M. C., Filial, Fredericia. 1915: 5
- Johansens, N. C., Eftf. P. Hansen, N. Johansen. Odense. 1931: 77. 1934: 117.
- Johansens, N. C., enke ved J. P. Johansen og K. A. Esbensen. Jetsmark komm 1953: 23/24.
- Johansens, Otto, Eftf., I/S, v/ Ejnar Pedersen, Herluf Hansen, Verner Larsen og Børge Sletø. Slagelse. 1966: 72.
- Johngus Keramik v/ Johannes Pedersen og Gustav Oltosen. Rønne Komm. 1945: 112. 1952: 128, 188. 1963: 58.
- Johnny's Travel Agency v/ Johnny Lund. 1971: 158.
- Johnsen & Michaelsen. Herlev. 1966: 128. 1970: 117.
- Johnsen, Cramer, & Co. Gentofte. 1953: 155. 1954: 148.
- Johnsen, Niels Christian. Kolding. 1926: 67.
- Johnsen, Sofus E., & Co., I/S. Aarhus. 1936: 205. 1941: 94. 1961: 46, 79. 1966: 210.
- Johnsen, V. Søllerød. 1972: 240. 1973: 62.
- Johnsens Farvefoto - Ålborg Skolefoto. 1972: 163.
- Johnsens, Henning, Efterfølger. Struer. 1889: 407.
- Johnssons, Niels, Eftflg. Rasmussen & Larsen. Esbjerg. 1947: 170.
- Jokumsen og Larsen. Nysted. 1966: 95.
- Jola ved Jens Andersen. Sønderborg. 1953: 183. 1964: 189.
- Jolax v/ Gunnar Holm. Herning. 1966: 16.
- Jolexa v/ T. K. Johansen. 1954: 226.
- Jolon ved Hugo Johansen. Snebjerg komm. 1965: 57.
- Joma, I/S ved John Jensen og Jørn Madsen. 1969: 44.
- Joma v/ O. P. Jonsman. Slangerup. 1968: 155.
- Jomi v/ Milton Bramsen Paaske. Thorslunde-Ishøj komm. 1968: 204.
- Jona Radio ved E. Jonasson. Frederiksberg komm. 1960: 15.
- Jondahl, E. Ålborg. 1963: 68/69. 1969: 224.
- Jones, Samuel, & Co., London, Skandinavisk Kontor v/ S. Cunild. Frederiksberg. 1969: 5, 189. 1973: 86.
- Joni v/ J. O. Nielsen. Kristrup komm. 1958: 152.
- Joniel ved Frida Petersen. 1955: 33.
- Jonstrup Trælast og industri v/ Linkhusen og Nielsen. Ballerup-Måløv komm. 1964: 84, 121.
- Joost's, Valdemar, Eftf. v/ Aksel Højlund. 1955: 7. 1960: 125.
- Jope Trading v/ John Madsen og Bent Møller. Slagelse. 1973: 20/21.
- Jo-Ra Salonen v/ Ragnhild Merrild Christensen og Irma Alice Kristensen. Herning. 1970: 12/13.
- Jord & Beton - Århus, a.m.b.a. 1971: 117/118. 1972: 164. 1973: 109, 199.
- Jord- og Betonarbejdernes kooperative forening i Horsens. 1951: 84.
- Jordahn, Frederik. Kolding. 1897: 102. 1898: 123.
- Jordbærkælderen ved Svend Søemod. 1925: 176. 1972: 198.
- Jordhøjs Bogtryk. Frederiksberg. 1952: 163.
- Jordkær Landbohjem. Hjordkær. 1921: 108.
- Jordløse Grus- og Stenværk ved Blach og Christensen. 1931: 142. 1932: 9.
- Jordløse Sparekasse filial af Faaborg Spare- og Laanekasse. Jordløse komm. 1962: 185.
- Jordrup Sogns og Omegns Brugsforening. 1894: 146. 1895: 115. 1896: 157. 1897: 153. 1898: 152. 1899: 175. 1900: 152. 1901: 155. 1902: 200. 1903: 207. 1905: 174. 1906: 190. 1908: 314. 1909: 323. 1912: 291. 1913: 332. 1922: 274. 1923: 273. 1924: 281. 1925: 276. 1927: 201. 1928: 17/18, 208. 1929: 287. 1930: 236. 1932: 201. 1933: 211. 1934: 277. 1935: 250. 1938: 303. 1939: 215. 1941: 203. 1942: 207. 1943: 219. 1946: 196 (2 Anm.). 1947: 171.

- 1949: 173. 1950: 191. 1953: 212
 1955: 112, 263. 1960: 15. 1961: 86.
 1967: 181. 1971: 23. 1972: 55.
- Jorg Trading v/ J. Holm. 1967: 240.
- Josefine v/ Andersen og Beierholm.
 Hvalsø komm. 1970: 110.
- Josefsen, O., & Søn. Skive. 1961: 66/67.
 1971: 114.
- Josefsen, S. P., og Regnar Sørensen. Horsens. 1946: 106.
- Josias, M. Frederiksberg. 1953: 99. 1957: 263.
- Jossi v. C. J. Bruhn. Sønderborg. 1951: 222.
- Josti Electronic v/ Jørgen Øllgård Hansen. Gentofte. 1971: 91.
- Josuri Maskinværksted ved John Egon Jørgensen. Sorø. 1971: 135.
- Jota Chokolade v/ Carlo Fagerlund Jensen. 1960: 253.
- Jotla ved J. O. Thomsen og L. Andersen. Silkeborg. 1968: 116.
- Jototeknik v/ V. og F. Schødt. Gentofte. 1971: 83, 107.
- Jowi Tryk v/ John Wisén. Århus. 1972: 53.
- Joy, ved Poul Schwartzlose. Korsør. 1969: 54.
- Juel-Christensen, Ove 1919: 292. 1939: 74. 1958: 187. 1965: 210.
- Juelskjær sko. Slagelse. 1968: 31.
- Juelsminde og Omegns Brugsforening 1921: 131. Statstid. ^{19/8}, 231. 1922: 111. 1926: 105. 1938: 86. 1940: 56, 123. 1941: 52. 1943: 106. 1944: 73. 1950: 224. 1952: 259. 1956: 138. 1958: 42. 1966: 157.
- Juelsminde Sadelmager- og Møbelforretning ved J. Pedersen og K. Thomsen. As-Klakring Komm. 1947: 81.
- Juelsminde Savværk & Emballagefabrik v/ Ejner Damgaard. 1965: 175.
- Juelsminde Sparekasse. 1971: 40.
- Jufa-Enterprise I/S ved H. J. Juncker og H. V. Følster. Gentofte. 1972: 139.
- Jugels Udstillingssal v/ Holger Jugel. Århus 1944: 195.
- *Juhl I/S. Århus. 1971: 187. 1973: 173.
- Juhl & Lauritsens Eflf. v/ Erik Jønsson 1948: 62.
- Juhl, C. F., og E. Knudsen. Vithen. 1963: 242.
- Juhl, Christen. Lunderskov. 1940: 110, 217.
- Juhl, K., & Søn, Glarmestre. Gladsaxe komm. 1963: 4. 1973: 55.
- Juhl, Søren, & Co. 1972: 208.
- Juhl, Victor B., & Søn. 1953: 228, 248. 1968: 142. 1971: 163.
- Juhls, Jens. Savværk ved N. J. Juhl forhen Jens Juhls Savværk. Kolding. 1914: 29. 1942: 140.
- Juka v/ N. Andersen. Aarhus. 1946: 105.
- Jull, Chr., & Søn. Al komm. 1970: 2.
- Juma Skjorte- og Konfektionsfabrik ved Julius Jensen. Herning. 1953: 63.
- Juncher & Lauritsen. Gladsaxe. 1964: 259. 1969: 11, 12.
- Juncher Contemporary Furniture »Danebo« v. K. Juncher. Kolding. 1957: 115.
- Juncker, K. H., & Co. Gladsaxe. 1969: 117. 1970: 144. 1973: 11.
- Junckers, Th. Efterfølger. 1898: 71. 1933: 241. 1934: 34. 1936: 126, 145.
- Junge, Bent. Højbjerg. 1967: 32.
- Junge's, S., Eft. 1937: 201, 225. 1942: 210. 1945: 151. 1954: 168, 234.
- Jungle Trade Medicaments v/ E. Breuning. 1970: 195.
- Jungløv & Pedersen. 1968: 136.
- Junico v/ B. Nielsen og G. Hansen. 1969: 49.
- Junior-Dress v/ A. M. Raahauge. Århus. 1964: 192.
- Junior Shipping ved Kaj Ove Skou. Gentofte. 1970: 3.
- Junkers Bolighus. Haderslev. 1963: 158.
- Juno v/S. Lomholt Clausen. Aarhus. 1946: 140.
- Juno Modeller v/ Jørgen Bisgaard. Gladsaxe komm. 1952: 335.
- Juno Senge v. Sv. E. Lunddal Jensen. Farum. 1965: 14.
- Jupiter Cykler og Barnevogne v/ T. Høbye. 1950: 2.
- Jupiter Udendørs Byggeri v/ Thorstein Carlsson. Gladsaxe. 1965: 216.
- Jupiterværftet ved Henry Toft Olesen. Møn komm. 1969: 246. 1970: 42.
- Juristforbundets Forlag. 1960: 99. 1972: 213.
- Just, Hans. 1906: 27. 1910: 4. 1912: 92, 93. 1913: 11. 1919: 67. 1925: 55. 1932: 207. 1936: 240. 1938: 4. 1941: 19. 1943: 257. 1962: 138. 1963: 137. 1964: 34. 1968: 15. 1972: 30, 65.
- Just's, Hans. Magasiner, Pakhusafdeling, I/S. 1959: 109.
- Justesen & Winther. Lyngby-Tårnbæk komm. 1962: 33 (2 anm.).

- Justesen, A. C. Randers. 1970: 11/12.
- Justesen, Chr. F. Aalborg. 1909: 101.
- Justesen, Peder. 1947: 112.
- Justesen, V., & Søn. Nim. 1939: 84, 192. 1961: 99.
- Justesens kemiske Fabriker. Randers. 1942: 115, 1962: 86.
- Justesens, H. P., Eftfl. ved Holger Sørensens., Viborg. 1957: 128.
- Justesens, M., maskinforretning. Hundborg-Jannerup komm. 1952: 258.
- Justitsraadinde Maritta Møller. Aalborg. 1947: 166.
- Justy Electronic ved Jørgen Øllgaard Hansen. Gentofte. 1970: 38.
- Jutex v/ Arne Hovmand-Olsen. Risskov, Vejlbj-Risskov komm. 1961: 112/113.
- Jyllandia Fabrikkerne v/ C. Donnerup Andersen. Aarhus. 1946: 178.
- Juul, M. Aarhus. 1948: 140.
- Juul's Blomster. Århus. 1961: 13.
- Juuls, S., Bodega. Frederiksberg. 1941: 107.
- Juuls, S., Vinhandel. Frederiksberg. 1941: 107. 1949: 60. 1951: 233. 1952: 38. 1953: 145. 1956: 16. 1965: 166. 1973: 31.
- Juul's, V., Smedie og Maskinværksted Comp. 1947: 119. 1963: 6. 1964: 105.
- Juulmann, C. W., & Søn. 1889: 264, 424. 1927: 153. 1940: 201. 1956: 21. 1957: 94.
- Juvalds Import. 1971: 19.
- Juvel Radio v/ S. A. Christensen. 1951: 262. 1955: 217.
- Juvela Smykker ved Egon Lauridsen. 1962: 179.
- Juvelen v/ E. Regnar Hansen. Ålborg. 1962: 199.
- Jy-Bo A. m. b. A. Århus. 1973: 163.
- Jyde og Larsen's Autohandel. 1961: 231.
- Jyden ved Poul og Emil Langelund. Herning. 1957: 23.
- Jyden, I/S, v/ N. C. Møllerup & J. Petersen. Ålestrup komm. 1961: 96. 1973: 192.
- Jydepotten v/ Viola Høgh. Aarhus. 1948: 108.
- Jydepotten ved Larsen og Haurdahl. Frederikshavn. 1959: 170.
- Jyderup Cementvarefabrik og Maskinsnedkeri ved Will. R. Jensen. 1937: 117. 1949: 81, 203.
- Jyderup Pakkasefabrik, Jyderup pr. Vig, v/ Kaj E. Petersen & Co. 1947: 124. 1971: 73.
- Jyderup Tømmerhandel og Byggecenter v/ Kaj E. Petersen & Co. 1947: 124. 1971: 73.
- Jydsk Årefabrik v/ E. J. Hansen. Rougsø komm. 1971: 60.
- Jydsk Agentur I/S v/ Hansen og Andersen. Horsens. 1970: 106.
- Jydsk Akkumulatorfabrik, Akkumulatorfabrikken REX ved E. Boserup. Aarhus. 1948: 155.
- Jydsk Akkumulatorservice ved H. Juhl. Rye komm. 1962: 128.
- Jydsk Alabastvarefabrik v. H. Hjerresen og Dyrgaard Pedersen. Horsens. 1938: 267.
- Jydsk Andels Ægekspor og Fejrkræslageri. Aarhus. 1932: 132.
- Jydsk Armetur- og Metalvarefabrik v. Harry Beenfeldt Sørensen og Børge Andersen. Horsens. 1947: 82.
- Jydsk Auto Gummi-Import v/ Paul M. Fischer. Aarhus. 1946: 67.
- Jydsk Auto Make-up v/ Vilfred Lam-brecht, Hammel. 1971: 8.
- Jydsk Automat Service ved J. P. Rohde-meier. Horsens. 1948: 51.
- Jydsk Automobil Centrum v. J. C. Poulsen og fru Frida Johannsen. Randers. 1951: 91.
- Jydsk Automobilimport ved J. P. Pedersen. Horsens. 1921: 224.
- Jydsk Automobil Import ved Helvig Sørensens & Co. Horsens. 1919: 216.
- Jydsk Auto Nyt v/ Svend Pedersen. Århus. 1961: 142.
- Jydsk Auto Opretning v/ P. Henriksen. Viborg. 1956: 243.
- Jydsk Auto-Service v. Børge Jensen. Aabyhøj. Aaby Komm. 1947: 190.
- Jydsk Bådecenter v/ Kjeld Slot-Nielsen. Århus. 1973: 154.
- Jydsk barberblade-fabrik. Salgskontor v/ V. & A. Nyborg. 1951: 258. 1956: 20. 1957: 148. 1959: 207.
- Jydsk Bladforlag v/ V. Maltha-Rasmus-sen. Randers. 1963: 34.
- Jydsk Blindrammefabrik v/ H. Faarvang & Søn. Viby J. komm. 1959: 70.
- Jysk Blokfræseri v/ P. E. Thomsen. Århus. 1968: 95, 173.

- Jysk Bogbinding (Vestjysk Fællesindbinding), v/ Elis Skovgaard. Esbjerg. 1969: 232.
- Jysk Boghandel v/ Børge Nielsen. Viborg. 1966: 104.
- Jysk Bohave ved Aage B. Andersen. Vejle. 1933: 210/211. 1948: 91.
- Jysk Bolig Textil v/ G. H. Pedersen. Århus. 1961: 202.
- Jysk Bremsetromlefabrik, I/S, v/ C. Møller Jørgensen & Co. Viborg. 1967: 126.
- Jysk Bremse- & Koblingsservice v/ A. Østergaard. Århus. 1969: 243.
- Jysk bremse- og koblingsservice v/ A. F. Østergaard. Struer. 1969: 241.
- Jysk Butiksmontering v. E. Bak Sørensen. Vejby-Risskov komm. 1949: 190.
- Jysk Centralvarme Compagni ved Knud L. Andersen & E. Madsen. Randers. 1935: 146.
- Jysk Chromtryk v/ Chr. Dons. Viborg. 1966: 59.
- *Jysk Columbasemballage v/ M. Baungaard. Fredericia. 1961: 122. 1973: 103.
- Jysk Dental Service v/ K. Slot-Nielsen. Egå. 1966: 206.
- Jysk Design, Gl. Rye Kunstindustri v/ I. Elgaard. Ry. 1969: 121.
- Jysk Drivhusbyggeri ved Johannes Pedersen. Arden. 1934: 214.
- Jysk Dykker Center, Ny, v/ I. Pedersen. Ø. Velling-Helstrup-Grensten komm. 1969: 57/58.
- Jysk Elektro v/ B. R. Thykier. Århus. 1962: 198.
- Jysk Elektro Hobby ved Alb. Olsen. Holme-Tranbjerg komm. 1962: 237.
- Jysk Elektrosvejsning og Specialindustri v/ E. Einshøj. Barrit-Vrigsted komm. 1951: 187.
- Jysk Essensfabrik ved F. Dyrup Lerbak. Hornbæk-Tanum komm. 1961: 11.
- Jysk Fiberindustri v/ Kristian Vestergaard. Horsens. 1949: 138.
- Jysk Film- og Lysbilledforlag, Kolding, ved Jens Ingvertsens Efterfølger Harald Pedersen. 1946: 143.
- Jysk Fimmekanik v/ Evan Rasmussen. Zbyhøj. 1971: 261.
- Jysk Fjeder Fabrik v/ Axel Frederiksen. Lystrup 1966: 3.
- Jysk Foldedørs Inrustru Dana v/ H. Dahl. Århus. 1967: 127.
- Jysk Forniklings- og Forchromningsanstalt ved Niels Jensen og Sønner. Aarhus. 1936: 251. 1945: 64. 1964: 213.
- Jysk Forsølvning v/ K. Andersen & V. Sjøhoel. Aarhus. 1955: 9.
- Jysk Frimærkehandel v/ W. N. Buhmann. Aarhus. 1944: 124.
- Jysk Fryse Økonomi v/ Keld Jørgensen. Jyderup. 1969: 39.
- Jysk Garnindustri og Garnhandel ved P. M. Nielsen. Haderslev. 1946: 196/197.
- Jysk Garnlager v/ D. Nielsen. Søften. 1966: 70
- Jysk Generator-Compagni v/ K. Aa. Larsen. Aarhus. 1944: 17.
- Jysk Genkul v/ Lars Arnbak & Co. Auning. 1942: 116.
- Jysk Glaskunst v/ E. Nielsen og H. S. Jeppesen. Horsens. 1947: 147. 1949: 34.
- Jysk Glassliberi og Spejlfabrik v/ M. N. Daugaard. Aarhus. 1947: 17.
- Jysk Gråvør- og Kunstindustri ved Rosing & Jensen. Fredericia. 1950: 73.
- Jysk Gummiindustri v. Bendix Jensen. Ebeltoft. 1963: 195.
- Jysk Gummi Industri v/ Jens Kr. Olesen. Horsens. 1955: 197, 236.
- Jysk Haandvæveri & Textilfabrik ved A. Selmer Christensen. Herning. 1948: 90.
- Jysk Hammerværk (Fabriken Høla) ved Hans Reimar Nielsen. Silkeborg. 1960: 219.
- Jysk Hardwood Import ved Mogens Nielsen. Esbjerg. 1964: 228.
- Jysk Helsekost v/ Erna Marie Lomholt. Vinding-Bryrup-Vrads komm. 1968: 73.
- Jysk Hotelmontering K/S. Kolding. 1972: 124. 1973: 147/148.
- Jysk Hudecentral ved Gudrun Hansen. Fredericia. 1940: 59.
- Jysk Hudekompagni ved S. Skipper, J. Becher og Robert Petersen. Aalborg. 1921: 22, 145.
- Jysk Hundemad v/ Finn Herløv Horte. Århus. 1973: 147.
- Jysk import og export agentur v/ H. Dahl. Åbyhøj. 1972: 189/190.
- Jysk Industridepot og Industritrykkeri v/ V. Majholm og Bruno Johs. Majholm. Bramminge komm. 1962: 117.

- Jydsk Industrilakering v/ Poul O. Strøm. Århus. 1958: 139.
- Jydsk Isoleringsforretning v/ Henning Lind & Andreas Ravnsø Lind. Århus. 1943: 147.
- Jydsk Jernemballage ved Børge Berthelsen. Horsens. 1957: 193.
- Jydsk Kartoffeløksport ved J. Thomsen. 1925: 177.
- Jydsk Kartoffellager ved C. Øllgaard Hansen. Korsør. 1964: 191.
- Jydsk Kasseapparat-Service v/ C. Aa. Jensen. Århus. 1948: 28.
- Jydsk Kasseapparat-Teknik v/ C. Aa. Jensen. Århus. 1965: 216.
- Jydsk Kedel- & Beholder Service v. H. Ingemann Pedersen. Aabyhøj. 1946: 141.
- Jydsk Kedelrensningsselskab, Kolding, ved Kryger & Gregersen. 1921: 279.
- *Jydsk Kemisk Industri v/ Ole Kok. Århus. 1964: 204. 1973: 10.
- Jysk Kloak Fjernsyn v/ Karl Erik Sørensen. Risskov. 1971: 8.
- Jydsk Kloakservice v/ E. Ejlersten. Egå. 1965: 129.
- Jydsk-Konfektionerings-Industri v/ Jac. Ømark. Århus. 1946: 141.
- Jydsk Kontor-Etablering ved H. Th. Mortensen. Vejle. 1940: 126. 1942: 140.
- Jydsk Kontorkopi ved Kaj Ludolph. Haderslev. 1965: 96.
- Jydsk kontormiljø v/ Robert Hansen. Århus. 1971: 138/139.
- Jydsk Kontorstole-Service v/ Friis Petersen. Sæby. 1972: 251.
- *Jydsk Kontor-Teknik v/ S. Knudsen. Holstebro. 1947: 21, 191. 1973: 186.
- Jydsk Korn og Foderstofkompagni ved Chr. S. Stenderup. Kolding. 1935: 149.
- Jydsk Kranudlejning v/ K. Madsen & Bøgh. Hammel. 1972: 225.
- Jysk Krätz v/ Holger Carlsen. Gladsaxe. 1971: 37.
- Jysk Kunst-Haandværk v/ Frands K. Dammand og Børge E. Rasmussen. Århus. 1952: 45.
- Jydsk Kunst- og Kleinsmedie v/ Jens Marius Nielsen. Viby J. Komm. 1945: 163.
- Jydsk Kurveindustri v/ Victor Rasmussen. Gauerlund. 1946: 19.
- Jydsk Kurvemøbelfabrik v/ A. R. Klingenberg & Søn. Århus. 1943: 60. 1959: 66. 1962: 86, 100.
- Jydsk Lak- og Farvefabrik v/ Svend Kristensen Elsøe. Ålborg. 1966: 103.
- Jydsk Ligkistefabrik v/ H. Knak Jensen. Århus. 1942: 177.
- Jysk Luft-Teknik ved Hans Jørgen Jørgensen. Hørning. 1965: 135.
- Jydsk Luftteknik ved Palle Andersen og Niels Jørgen Jørgensen. Mårslet komm. 1970: 25. 1973: 6.
- Jydsk Lyddæmper Lager v/ Henning Lind og Andreas Lind. Århus. 1961: 148.
- Jydsk Lædervare-Industri v/ J. O. Iversen. Århus. 1965: 14.
- Jydsk Manufaktur-Import v/ E. Thielst. Haderslev. 1956: 224.
- Jydsk Manufakturlager v/ Olaf Hansen og Jørgen Andreas Hansen. Horsens. 1967: 163.
- Jydsk Maskinoplæg, Kommanditselskabet v. K. Schmidt & Co. Århus. 1898: 185.
- Jydsk Metallikator v/ C. F. Studier. Viby J. 1970: 66.
- Jydsk Murer- og Entreprenørforretning a.m.b.a. Åbenrå. 1962: 21.
- *Jydsk Murer- og Entreprenørforretning. Århus. A. m. b. A. 1972: 104, 202. 1973: 123.
- Jydsk Murer- og Entreprenørforretning, a.m.b.a. Kolding. 1961: 24/25, 84.
- *Jydsk Murer- og Entreprenørforretning A. m. b. A. Silkeborg. 1965: 111, 175. 1973: 225.
- Jydsk Musik-Central v/ Jens Mikkelsen. Horsens. 1953: 131.
- *Jydsk Møbelindustri v/ Brdr. Tromborg. Skanderborg. 1957: 73. 1959: 71. 1973: 187.
- Jydsk Orgelbyggeri I/S v/ Hansen & Stellfeld. Århus. 1954: 104.
- Jydsk Oste-Compagni v/ Gunner Kruse & Co. Århus. 1951: 242, 246.
- Jydsk Pallefabrik v/ Jørgen og Peter Møballe. Silkeborg. 1972: 26.
- Jydsk Papirlager v/ Jørgen Thomsen. Aale komm. 1955: 225.
- Jydsk Pelsberederi, Robert Ploug. Horsens. 1943: 247.
- Jydsk Pelsindustri v/ Preben Paulsen. Århus. 1970: 109.
- Jydsk Persienne-Industri v/ Poul Cadovius. Århus. 1955: 64.

- Jydsk Plastic Lager v/ Børge G. Nielsen, Brabrand, 1971: 77.
- *Jydsk Plastpuds v/ Svend A. Pedersen, Hasle pr. Aarhus, 1959: 244, 1960: 132, 1973: 7.
- Jydsk Polerings Selskab v/ Henning Andersen og Else Andersen, Århus, 1970: 251.
- Jydsk Polstermøbelfabrik ved Regner Petersen, Horsens, 1949: 138.
- Jydsk Porcelænsbrænderi v/ Grethe Halum, Århus, 1962: 157.
- Jydsk Possementfabrik ved Th. Madsen, Hatting Thorsted Komm., 1948: 12.
- Jydsk Radio ved O. Kaac, Aarhus, 1934: 168.
- Jydsk Radiotelefon Service v/ Kurt Petersen, Århus, 1967: 26.
- Jydsk Ramme- og Spejlindustri v. K. V. Jørgensen og Karl Frederiksen, Hjortshøj, 1968: 181.
- Jydsk Reklamebureau v/ Ralph Christensen, Århus, 1971: 142.
- Jydsk Rengørings Selskab, Ålborg, 1963: 58, 1970: 238.
- Jydsk Reollager v/ Inge Nielsen, Århus, 1969: 27.
- Jydsk repro service v/ Poul Madsen, Århus, 1966: 219.
- Jydsk Ride-Institut v/ Gustav Martens, Vejle, 1965: 14.
- Jydsk S Kagebageri ved Victor Morvang, Ålborg, 1964: 80.
- Jydsk Selefabrik ved Ths. Chr. Jensen og Kirkegaard Jensen, Aarhus, 1938: 84, 1941: 12, 1947: 78.
- Jydsk Silketryk v/ Axel Pedersen, Aabyhøj, Aaby komm., 1952: 66.
- Jydsk Skoletavle- og Møbelservice v/ P. H. Jensen, Kolding, 1962: 124.
- Jydsk Skrivemaskine Service v/ E. V. Corfitz, Aarhus, 1943: 126.
- Jydsk Skumgummi Magasin v/ Poul og Rud. Foltmar, Ålborg, 1963: 117.
- Jydsk Skumgummi Magasin v/ Poul og Rud. Foltmar, Aarhus, 1955: 199, 1961: 78, 1973: 239.
- Jydsk Skumgummi Magasin v/ Poul & Rud Feltmar, (Filial), Esbjerg, 1961: 78.
- Jydsk Skærmefabrik ved K. Olsen, Aarhus, 1943: 14.
- Jydsk Special Import v/ Sørensen & Preuthun, Århus, 1961: 59.
- Jydsk Special-Laboratorium for dental protetik ved Axel Behrend, Ålborg, 1970: 222.
- Jydsk Specialværksted for Kontormaskiner v/ Jørn Lentz, Århus, 1960: 129.
- Jydsk Sækkelager ved K. Bøgh, Horsens, 1924: 69.
- Jydsk Søl v/ Duvald Sørensen, Horsens, 1956: 102.
- Jydsk Textil Import v/ T. Christensen, Århus, 1961: 165, 1963: 114.
- Jydsk Textil Lager v/ Aksel Hansen, Århus, 1961: 164/165.
- Jydsk Tidskontrol v/ Anders Vestergaard Pedersen, Herning, 1971: 29.
- Jydsk Tidskontrol ved Werner Poulsen, Gladsaxe, 1970: 268.
- *Jydsk Tobaks Kompagni v/ Thomas Sørensen, Horsens, 1973: 52, 133.
- Jydsk Trikotage ved Alex C. Jørgensen, Svendborg, 1965: 100.
- Jydsk Trikolage ved Johs. Pedersen, Faaborg, 1935: 269.
- Jydsk Trælager v. V. V. Pedersen og E. J. Pedersen, Horsens, 1939: 130, 1963: 9.
- Jydsk Typehuskontor v/ G. Nielsen og P. D. Nielsen, Fredericia, 1966: 187.
- Jydsk Udlejningscentral v/ Friis Nyholm, Sønderup, 1966: 24.
- Jydsk Ukrudtssprøjtning I/S, Karup, v/ Henry Lykke Mose og Søren Krogh, 1972: 247/248.
- Jydsk Uld-Varehus ved Chr. Hansen, 1910: 92.
- Jydske Foldedøre v/ H. Dahl, Århus, 1967: 82.
- Jydske foreller en gros v/ J. Petersen, Egtved, 1972: 97.
- Jydske Fragtmandshal, A.m.b.A. (DJF) 1967: 37, 1969: 213, 1973: 94.
- Jydske Haveselskabs Frøforsyning, Det, v/ A. C. Kragelund, Hjørning, 1949: 14.
- Jydske Lampeindustri v/ Herluf Kristensen, Århus, 1962: 205/206.
- Jydske Strikkerier ved A. Hindkjær, Fredericia, 1933: 45.
- Jydske Strikkeriers Udsalg, De, ved J. K. Balle, Stege, 1913: 129.
- Jydske Strikkeriers Udsalg ved Svend Dons, Frederiksværk, 1937: 230.
- Jydske Strikkeriers Udsalg, De, ved C. Jensen, Odense, 1929: 199.

- Jydske Universitetsforlag, Det v/ Erik Kiær, Århus, 1971: 25.
- Jy-Lab v/ Svend Aa. Petersen, Vester Nebel, 1968: 20.
- *Jyllands Bogtrykkeri v/ E. Bune & Søn, Århus, 1962: 10, 1973: 32.
- Jyllands Bogtrykkeri v/ Poul Bune, Århus, 1973: 33.
- Jyllands Elektro Service v. H. H. Dall, Lystrup, 1968: 72.
- Jyllands Engros-Renseri ved Harald Christensen og Poul Christensen, Sahl komm, 1946: 88, 1967: 38.
- Jyllands Konfektionstransport v/ A. S. M. Rasmussen, Århus, 1971: 159.
- Jyllands mini Zoo v/ P. Wittrup, Vorgod komm, 1970: 22.
- Jyllands Pakningsfabrik v/ Hans Christian Puck, Fredericia, 1958: 187.
- Jylland's Reklame Service v/ Trygve Stenberg, Frederikshavn, 1972: 204.
- Jyllands Skoletavle-Fabrik v/ N. P. Bork og C. S. Bork, Kolding, 1950: 172.
- Jyllands Tæppecenter ved N. Schack Nielsen, Herning, 1960: 241.
- Jyllands Tæppelager v/ Knud Østberg, Århus, 1962: 205.
- Jyllinge Brugsforening, 1953: 91, 1973: 154.
- Jyllinge Murer- og Entreprenørfirma v/ brdr. Jess og Gert Gjerskov Pedersen, 1967: 123.
- Jyllinge Tømmerhandel ved Orla Beck og August Frederiksen, Jyllinge-Gundsømagle komm, 1961: 130.
- Jymess v/ Th. Andersen, Århus, 1964: 4.
- *Jymø v/ C. G. Carstensen, Randers, 1962: 61, 1973: 17.
- Jürgens, Gunnar, & Co, Vordingborg, 1969: 220.
- Jürgensen, P., & Søn Maskinfabrikanter, Skalborg, Hasseris komm, 1964: 4, 1966: 92.
- Jürgensen, Urban, & Sønners Efterfølger, 1889: 102, 1898: 57, 1910: 90, 94, 1932: 48, 71, 1935: 156, 1940: 79, 1946: 6, 77, 1955: 63, 171, 1960: 297, 1961: 13, 1968: 130.
- Jysk: se Jydsk.
- Jyto Børnekonfektion v/ Kragh og Olsen, Hørsholm, 1964: 86.
- Jäger & Co, Glostrup, 1973: 205.
- Jäger & Kastoft, Fredensborg, 1966: 170.
- Jäger, Heinrich, 1919: 11, 1921: 187.
- Jægersborg Allés Mejeri ved Viggo Jensen, Gentofte, 1936: 153.
- Jægersborg Brændselsforening og Savskæreri v/ Bjarne Aarestrup Michaelsen, Gentofte, 1945: 34.
- Jægersborg Tømmerhandel og Maskinsnedkeri v/ Bjarne Aarestrup Michaelsen, Gentofte, 1945: 34.
- Jægerspris Maskinfabrik v/ Sv. Skaarup, Gerlev-Dråby komm, 1961: 111, 171.
- Jøgi Børnekonfektion I/S v/ Brdr. Johannes Åbenrå, 1969: 38.
- Jøgersens, N., Efterfølgere, 1903: 117, 1932: 49, 1951: 146, 189.
- Jø-Ka Autoopretning v/ Jørn Vollquarts og Schmeltz og Karsten Johannes Vollquarts, Viborg, 1967: 119.
- Jøker og Klingsten, Aarhus, 1947: 34, 77.
- Jøla Forchromning v/ Henkels og Jensen, 1968: 219.
- Jølver, Otto, Frederiksberg, 1954: 128, 1955: 90, 185.
- Jøns, Marx, & Søn, Grenå, 1964: 97.
- Jönsson & Nyström, 1938: 143, 1941: 83.
- Jönsson, Jørgen Jean, 1969: 84.
- Jønssons, C., Korkvarefabriks Eff. v/ K. Vestergaard Jensen, Aarhus, 1956: 114.
- Jönsson's, E. E., Eff. v/ V. Lohmann og P. Jensen, 1972: 145.
- Jönssons, Otto, Sønner, 1934: 180, Frederiksberg, 1950: 102, 107, 1952: 125, 1959: 9, 15, 1962: 65, 259.
- Jøral, I/S, v/ A. Friedmann og J. Thygesen, 1961: 51.
- Jørby's, Axel, Eff. I/S, 1963: 77.
- Jørck, Knud, Lyngby-Tårnbæk komm, 1962: 82, 1964: 258, 1967: 246, 1968: 119.
- Jørck v/ Andersen og Rasmussen, Gladsaxe komm, 1964: 79, 117.
- Jørgens El-teknik v/ Jørgen Jensen, 1972: 38.
- Jørgens Herremagasin v/ Lilly Andersen og Harry Davidsen, Holbæk, 1967: 151.
- Jørgens Vihandel v/ Jørgen B. Johansen, 1969: 125/126.
- Jørgensen og Clausens Savskæreri og Tømrerværksted, Raarup Komm, 1948: 12.
- Jørgensen og Hansen, Skælskør, 1965: 17.

- Jørgensen og Hansen Snedkeri. 1957: 120. 1966: 15.
- Jørgensen & Jakobsen, Hirtshals. 1965:71.
- Jørgensen & Jensen. Horsens. 1945: 77.
- Jørgensen og Jensen. Slagelse. 1963: 172. 1971: 40.
- Jørgensen & Jensen Moderne Husholdningsmaskiner. Svallerup komm. 1962: 208.
- Jørgensen & Korsgård Nielsen. Thisted. 1968: 166/167. 1969: 36.
- Jørgensen og Kristensen. Brande komm. 1963: 216.
- Jørgensen og Kristensen. Guldager komm. 1963: 2.
- Jørgensen & Mortensen, Elektrisk Installationsforretning. Tisvildeleje. 1950: 66
- Jørgensen & Nielsen I/S. Gentofte. 1970: 133.
- Jørgensen og Nielsen - Maskinfabrik. Sønderborg. 1952: 99.
- Jørgensen & Pedersen. Haderslev. 1971: 107.
- Jørgensen & Pedersen. Næstved. 1973: 155.
- Jørgensen & Porsmar. 1941: 83. 1942: 4.
- Jørgensen & Rasmussen. 1937: 43.
- Jørgensen & Rasmussen. Århus. 1963: 152.
- Jørgensen & Simonsens 2. Eftf. 1969: 88.
- Jørgensen & Søn. Frederiksberg. 1933: 271. 1956: 133.
- Jørgensen & Vig. Ringsted. 1936: 58.
- Jørgensen, A. C. Odense. 1947: 143. 1948: 8. 1964: 16.
- Jørgensen, A. C., & Co. 1923: 187. 1950: 122. 1972: 78. 1973: 40.
- *Jørgensen, A. J. 1892: 73. 1931: 115. 1952: 9. 1964: 49. 1973: 86.
- Jørgensen, Aage, & Co. Frederiksberg. 1923: 237. 1934: 161. 1935: 9. 1957: 262. 1958: 7.
- Jørgensen, Aage M., I.S. Korsør. 1969: 165.
- *Jørgensen, Aage, Varmer og Sanitet. 1965: 189. 1973: 156.
- Jørgensen, Aage, & Søn. 1964: 129.
- Jørgensen, Albert N., & Søn. Ålborg. 1959: 104. 1967: 129.
- Jørgensen, Anders, & Søns efterfølgere. 1956: 203. 1972: 85. 1973: 4.
- Jørgensen, Asger. Frederiksberg. 1958: 65. 1962: 121.
- *Jørgensen, August, & Co. Helsingør. 1951: 247. 1964: 39. 1973: 111.
- Jørgensen, Axel, & Co. 1956: 231.
- Jørgensen, Axel G. 1930: 163.
- Jørgensen, Bendt E., & Søn I/S. 1973: 178/179.
- Jørgensen, Bernhard, mekanisk etablisement. 1955: 174.
- Jørgensen, Brandt, & Dittmann. Næstved. 1944: 91. 1957: 63.
- Jørgensen, Børge. Klæde en gros. 1961: 3.
- Jørgensen, C. C., og Sønners Boligmontering. 1930: 246. 1957: 41.
- Jørgensen, Carl Fr. O. 1932: 92. 1948: 133. 1955: 107.
- Jørgensen, Chr. 1960: 167. 1969: 173. 1970: 8.
- Jørgensen, Chr. Bøvlingbjerg. 1940: 191. 1951: 143.
- Jørgensen, Chr., & Co. Frederiksberg. 1904: 90. 1910: 294. 1924: 32. 1934: 63. 1945: 157. 1953: 44, 64.
- Jørgensen, Chr., Sorø. 1945: 98.
- Jørgensen, Chr., & Søn. Fuglede komm. 1968: 121. 1969: 213.
- Jørgensen, E., & Søn. Hvidovre. 1966: 131. 1967: 23.
- Jørgensen, E. H. 1966: 167/168.
- Jørgensen, Ejner. 1955: 38. 1962: 237.
- Jørgensen, Ejnar, & Co. 1962: 263.
- Jørgensen, Else Xenia, & Co. 1963: 243.
- Jørgensen, Emil, & Co. 1923. 28. 1934: 260.
- Jørgensen, Evald, Slagelse Cyklelager. 1947: 31. jfr. 1937: 159. 1965: 142, 152/153. 1972: 141, 197. 1965: 142, 152/153.
- Jørgensen, Grethe. Fr.berg. 1963: 215. 1965: 142, 152/153. 1972: 141, 197.
- Jørgensen, H., og E. Holm I/S. Fåborg. 1961: 138.
- Jørgensen, H., & Søn, Tømrermestre. Gladsaxe komm. 1964: 100. 1968: 94.
- Jørgensen, H. Bille. 1947: 112.
- Jørgensen, H. C. Kolding. 1905: 196.
- Jørgensen, Hans. Aarhus. 1942: 95.
- Jørgensen, Hans, & Co. 1973: 91.
- *Jørgensen, Hans J. 1942: 44/45. 1953: 102. 1973: 80.
- Jørgensen, Harald, & Søn. 1955: 82.
- Jørgensen, Henrik & Co. Hvidovre. 1959: 171. 1961: 202.
- Jørgensen, Hjalmar, & Søn. Søllerød. 1958: 223. 1968: 70.

- Jørgensen, Holger. 1966: 228.
- Jørgensen, J. & A. Holst. Kristrup komm. 1963: 48.
- Jørgensen, J. A., & W. Rasmussen. Horsens. 1951: 83.
- Jørgensen, J. F., & Co. 1923: 27. 1924: 243. 1953: 31. 1954: 121.
- Jørgensen, J. H., Kolonial en gros. Haslev-Frerslev Komm. 1947: 12.
- Jørgensen, J. P. Aalborg. 1938: 33, 59. 1948: 70. 1957: 267.
- Jørgensen, Janus, og Grundahl. Horsens. 1946: 211. 1952: 107.
- Jørgensen, Jens M., & Sønner. Esbjerg. 1962: 211. 1963: 215.
- Jørgensen, Johs. Hillerød. 1957: 159.
- Jørgensen, Johs., v/ Arne Lohmann Jørgensen. Hillerød. 1957: 213.
- Jørgensen, Jul., & Co. 1963: 217. 1966: 50/, 180. 1968: 215. 1969: 82.
- Jørgensen, Jul., & Søn. 1947: 175. 1958: 185.
- Jørgensen, Jørgen Ring. Greve komm. 1970: 127.
- Jørgensen, K., og B. Hansen. 1965: 98.
- Jørgensen, K., og J. Rasmussen. Nakskov. 1964: 101.
- Jørgensen, K., & søn. 1950: 178.
- Jørgensen, K., og Søn. Slagelse. 1952: 41.
- Jørgensen, K. Ellegaard. 1932: 49.
- Jørgensen, K. A., I/S v/ K. A. & P. Jørgensen. Rødovre. 1964: 238
- Jørgensen, K. H., Automobiltilbehør og Reservedele. 1942: 107. 1945: 106. 1954: 226. 1955: 83.
- Jørgensen, Kai, og Børge Hansen. 1962: 48.
- Jørgensen, Kaj. Textil-Import. 1947: 106.
- Jørgensen, Katharina. 1939: 49.
- Jørgensen, Kjær, I/S, Automobilforretning. Vejen. 1969: 14.
- Jørgensen, Knud. 1968: 102. 1969: 41, 215.
- Jørgensen, Knud, Hellerup Vinhandel. 1913: 235. 1919: 201. 1931: 212. 1933: 155. 1939: 250. 1942: 71. 1958: 54. 1962: 119. 1965: 215. 1966: 14. 1969: 27.
- Jørgensen, Kr., og Søn. Aunslev-Bovense komm. 1961: 27.
- Jørgensen, Louis, & Søn. Aalborg. 1945: 37. 1956: 63.
- Jørgensen, Luther, & Co. Frederikshavn. 1946: 158.
- Jørgensen, M. Hjørring. 1943: 35. 1944: 158. 1952: 86. 1970: 198.
- Jørgensen, M., & Søn. 1939: 96. 1955: 6.
- Jørgensen, Marius, og Søn. Glostrup. 1964: 97. 1969: 70.
- Jørgensen, N. Chr., & Søn. 1957: 97. 1963: 179/180.
- Jørgensen, Nyrop, & Co. 1971: 236.
- Jørgensen, O., Auto & Maskinværksted. 1938: 175.
- Jørgensen, Ole, Teknisk Rådgivning. Gram. 1972: 143.
- Jørgensen, Ove & Gunnar. Stouby Komm. 1948: 110.
- Jørgensen, P., & Co. Korsør. 1894: 32. 1900: 195. 1913: 263. 1914: 148. 1919: 152. 1931: 164. 1934: 66.
- Jørgensen, P., & Jensen. 1931: 230. 1948: 64.
- Jørgensen, P. Vilh. 1942: 214.
- *Jørgensen, Poul, I/S. Fåborg. 1967: 93/94. 1973: 254.
- Jørgensen, Poul Ferdinand Julius. Rønne. 1946: 136.
- Jørgensen, Poul R., & Søn. Odense. 1954: 47. 1965: 120.
- Jørgensen, Preben, og Søn. 1949: 23.
- *Jørgensen, R. Lisberg, & Søn. Odense. 1952: 210. 1973: 175.
- Jørgensen, S., & A. Larsen. 1920: 99. 1921: 117, 286.
- Jørgensen, S. J., og P. Rasmussen. Gladsaxe komm. 1964: 104.
- *Jørgensen, Sigurd, & Søn. Taarnby komm. 1951: 246. 1973: 39.
- Jørgensen, Sofus. Randers. 1955: 60.
- Jørgensen, Svend, & Co. 1956: 6/7, 173.
- Jørgensen, Teit, Filmproduktion. 1972: 9.
- Jørgensen, Th., & Søn. As-Klaking komm. 1952: 22. 1968: 199.
- Jørgensen, Th., Listefabrik. 1956: 254.
- Jørgensen, Th. A. 1969: 190.
- Jørgensen, Theodor, & Co. 1924: 216. 1935: 283. 1966: 155/156. 1967: 256. 1972: 134, 144.
- Jørgensen, Thorkil. Frb. komm. 1928: 131. 1930: 184. 1941: 169.
- Jørgensen, Viggo. Aarhus. 1931: 261. 1939: 255.
- Jørgensen, William, & Co. 1929: 104. 1937: 135. 1939: 223.
- Jørgensens, Alfred, Eftf. v/ S. Kjærgaard Petersen. Brøndbyernes komm. 1964: 117. 1971: 126.

- Jørgensens, Alfred O., Eftf., ved Henry Christiansen. Odense. 1949: 153. 1962: 95.
- Jørgensens, Alvin, Eftf. I/S v/ E. Skov Jensen og E. Beck. 1964: 134.
- Jørgensens, Barker, Maskinfabrik. Balle-
rup-Måløv komm. 1964: 97.
- Jørgensens børnekonfektion. Horsens.
1951: 72, 187.
- *Jørgensens, Chr., Eftf. v/ Kai Nilsson og
Paul Ernst Enna. 1959: 106. 1966:
191. 1973: 125.
- Jørgensens, Chr., Eftf. bogtrykkeri I/S.
1951: 267. 1953: 156.
- Jørgensens, Chr., Fiskeexport i Frederiks-
havn ved William Jørgensen. 1922: 135.
1951: 41.
- Jørgensens, Christine, Efterfølger v/ T. C.
Jensen, Esbjerg. 1943: 196. 1956: 109.
- Jørgensens, E., 3. Eftf. ved Jacob Hansen.
1949: 39.
- Jørgensens, Ejnar, Eftf. I/S. v/ T. Præst-
gård Sørensen og Axel Bistrup Larsen.
Hobro. 1969: 208.
- Jørgensens, Fritz, cykelforretning, eftf.
H. C. Andersen, Haderslev. 1957: 239.
- Jørgensens, Hans, Bogtrykkeri. 1934: 255.
1946: 167.
- Jørgensens, Hans, Eftf. ved C. N. Steen-
bjerg. 1934: 32. 1941: 3. 1945: 156.
1960: 133, 145.
- Jørgensens, Harald, Maskinfabrik, I/S,
Hobro, ved Hans Christian Morell Jør-
gensen og Kai Hestbeck Jørgensen. Ho-
bro. 1930: 113.
- Jørgensens, J., Maskinfabrik & Kedelsme-
die Eftf. v/ Ole Hollesen, Frederiksberg.
1971: 197.
- Jørgensens, Johs., Trikotagefabrik. Oden-
se. 1936: 106.
- Jørgensens, Jørgen, Boghandel. Odense.
1958: 117. 1973: 80.
- Jørgensens, Jørgen, Eftf. ved O. Sundby
Rasmussen og Knud Rasmussen. Præstø.
1945: 19. 1955: 53.
- Jørgensens, Kaj, Eftf. ved Svend Lauritzen
og Bent Nielsen. Rønne. 1968: 6.
- Jørgensens, L. A., Bogtrykkeri v. C. Sand
Eftf. 1963: 164.
- Jørgensens, Magnus, eftf. v/ Jørgen Lar-
sen. 1967: 145.
- Jørgensens, Niels, Radio- og Fjernsyns-
service v/ Eftfn. Inge Jørgensen og
Bent Jørgensen. Nakskov. 1971: 159.
- Jørgensens, Otto, & Sønns Eftf., fh. 1937:
24. 1945: 84. 1948: 59.
- Jørgensens, Peter, Efterfølger. Kvær-
s. 1947: 22.
- Jørgensens Pianolager. 1965: 226.
- Jørgensens, Reinhold, tømmerforretning.
Haderslev. 1967: 67.
- Jørgensens Rejsebureau. 1955: 56.
- Jørgensens, Viggo, Kolonialmagasin ved
Viggo Jørgensen & Erik Larsen. Frbg.
1948: 148. 1956: 141.
- Jørko Motor I/S v/ Deltorp og Rasmus-
sen, Frederiksberg. 1973: 248.
- *Jørnau Auto-Elektro, I/S, v/ Bent Søren-
sen og Carlo Andersen. Herstederne.
1967: 12. 1973: 29, 53.
- Jørnil v/ Knud Jørgensen, Høje-Tåstrup.
1964: 238.
- Jørwi v/ Jørgen Winther, Øster Velling-
Helstrup-Grensten. 1967: 95.

K -Flex Europe v/ Arne Sønderskov.
1973: 88.

K A F Specialforretning v/ Poul Vang.
1961: 126.

K. A. T., I/S ved Knud Heinrichs, Arne-
Finn Jakobsen og Torben Frank Hansen.
Søllerød. 1972: 8.

K. og B. Boligmontering I/S v/ Laurids K.
Nielsen og Co. Krogager. 1965: 88.

K B-fabrikken I/S v/ E. Koldby Andersen
og N. Bro Christensen, Gunderup-Nøv-
ling komm. 1967: 227.

KB-Gulve, I/S, ved Kaj Dalsgård og Bent
Höier. Gundsø. 1973: 74.

K-B Sport v/ Knud Pedersen og Benny
K. Hansen, Rønne. 1972: 77.

K-beton ved Johannes Christensen og
William Rudbeck Jørgensen, Sønder-
borg. 1963: 245.

K. C.-Print ved Erik Max. 1968: 114.

K. C. Sovemøbler v/ Kaj Christensen
1963: 68.

KD-Leasing v/ O. Neergaard-Holm. Kol-
ding. 1972: 207.

K + E. Cornelius-Knudsen, Hvidovre,
1967: 87.

K+E Cornelius-Knudsen, Høje-Tåstrup.
1972: 122.

- K. E. S. Autoudstyr ved K. E. Sørensen. 1970: 229.
- KF-teknik v/ Leif og Svend Kvist Pedersen. Risskov. 1970: 105/106.
- K. G. Børnekonfektion v/ Kurt Nielsen. Ikast komm. 1971: 63.
- K. G. Gardiner v/ Knud G. Christensen & Co. Slagelse. 1967: 8. 1969: 122.
- *K. H. Byggeindustri v/ Brdr. Sørensen. Hobro. 1973: 130, 203.
- K H-Systemer v/ erhvervsøkonom Karlo Hansen H.D. 1959: 171, 176.
- K. H. S. Byggeindustri v/ Brdr. Sørensen. Hobro. 1973: 203.
- K. I. C. kontoretablering, kontorets indkøbscentral v/ Preben Kaj Jallved. Næstved. 1972: 230.
- K I V Amarine v/ Jørgen Nielsen. Birkerød. 1973: 197.
- K. J. Hård-Krom v/ Helga Sand Jensen. Kolding. 1970: 130.
- K. J. tv-borde v/ B. Jacobsen og A. Lindberg. 1969: 9.
- K. K. Automobiles ved K. Tværkær Nielsen og K. Jensen. Vejle. 1970: 268. 1971: 105.
- K. K. Huse v/ Knudsen og Kiellerich. Ringkøbing. 1973: 52.
- K K installation v/ Morten Kristiansen og Poul Verner Kristensen. Esbjerg. 1973: 82.
- K. K. Plastic v/ Kofod. 1972: 172.
- K. K. Smørrebrød v/ Erna Bech Sørensen. Ålborg. 1966: 50.
- K. K. Stål v/ Kaj Wilhelm Hansen & Søn. Åbenrå. 1971: 224.
- K. K. Tagdækning v/ K. E. Hansen og K. M. Jensen. Århus. 1973: 194.
- K-L Entreprenør Service ved Aage Knudsen og Verner Larsen. Solrød. 1972: 187/188.
- *K. L. Radio ved Kaj Lorentzen. Odense. 1942: 219. 1973: 127.
- K L F Olie. Kværndrup. 1972: 207.
- K-Linie Danmark v/ Jørgen Niels Rasmussen. Odense. 1971: 230.
- *K. M. C. musik ved René Thomsen & Harry Boserup Jensen. 1972: 227. 1973: 193.
- K N P-Akvarium v/ Karsten Nørgaard Petersen. 1973: 80.
- *K. P. - Radio v/ A. Knudsen og V. Paulsen. Nakskov. 1966: 121. 1973: 195.
- *K. P. Transportmateriel v/ K. Petersen. Gladsaxe. 1968: 14. 1973: 90.
- *K P Trykkeriet v/ bogtrykker Kjeld Petersen. 1964: 229. 1973: 68.
- K. P. O. Oliefyrservice I/S ved Hansen og Kristensen. Greve-Kildebrønde 1970: 30.
- K. R. - Grafisk Fagforening v/ Kurt Richter. Hvidovre. 1966: 217.
- K. S. Auto Gården. Skanderborg. 1971: 173.
- KS-Byg v/ ingeniør Finn Kloster og murermester Ejnar Sørensen Sall. Århus. 1973: 126.
- K. S. Diesella Produktion, Kolding v/ A/S af 1/9 1969 (A/S-reg. nr. 42.294) og Co. 1970: 129/130. 1972: 90.
- K & S (Køkken og Slagteren) v/ Flemming Høyby Hansen og Tonny Hansen. Værløse. 1971: 193.
- K. S. C. Radio v/ F. Bauerfeld. 1967: 247.
- K S G Gulve v/ Knud Sørensen & Finn Christiansen. Helsingør. 1973: 137.
- K. T. Automobiles v/ Niels Kjeldsen. 1968: 48.
- K. og V. cliché v/ S. O. Køster & P. Varbæk. 1969: 48/49.
- KV Huse I/S v/ Jens Christian Vestergaard Sørensen og Knud Vestergaard Sørensen. Galtens. 1972: 224/225.
- K. W. Herremagasin ved K. W. Hansen. Hundested. 1971: 183.
- Kaaber, Wolff & Co. 1973: 23.
- Kaalund, I/S. Rudkøbing. 1971: 157, 217.
- Kaarløvs, Chr., Efterfølger. Holbæk. 1920: 230. 1921: 141. 1934: 163.
- Kaas & Sørensen. Helsingør. 1889: 139. 1892: 62. 1903: 52. 1909: 313. 1911: 191, 326. 1916: 289. 1953: 45, 149, 231.
- Kaas', A. G., Efterfølger. 1892: 34. 1921: 36, 87, 112. 1925: 283.
- Kaba v/ Kai Bang. 1950: 107.
- Kabo v/ Preben Jensen. Århus. 1968: 201.
- Kabote-sp'1, I/S, v/ Bjarne Håkansson og Lars Dauberg Mikkelsen. Rødovre. 1967: 124.
- Kachima v/ Kaj Sørensen. Kolding. 1960: 128.
- Kaffe Boden v/ Marie Andersen. Aarhus. 1949: 170.
- Kaffeboden v/ Axel Nielsen. St. Heddinge. 1959: 273.
- Kaffecentret v/ Hokfelt. 1970: 109.
- Kaffeforretningen De fem Blaa v/ Thorkil Rasmussen. 1946: 76.
- Kaffeforretningen Java. 1889: 28 (2Anm.), 29. 1937: 134.

- Kaffeforretningen Kronen v. M. Jensen. Aarhus. 1929: 282. 1964: 127, 145.
- Kaffeforretningen Moccahjørnet ved Kaj A. Hansen. Odense. 1965: 30.
- Kaffeforretningen Werner v/ C. Werner Sørensen & Søn. Aalborg. 1942: 54. 1946: 47.
- Kaffe-Hansen v/ William Hansen. Hillerød. 1940: 100.
- Kaffehuset v/ Peter Bendt Hansen. Slagelse. 1971: 133.
- Kaffehuset v/ A. E. Rasmussen. Nakskov. 1972: 12.
- Kaffehuset i Thonbogade ved Aage Lauridsen. Horsens. 1955: 246.
- Kaffekompagnerne af 31. januar 1973 (ved A/S Aug. Christgau og A/S Kaffekompagnerne af 5. maj 1964). Odense. 1973: 175.
- Kaffekompagniet ved Chr. J. Friser og P. E. Andersen. Nykøbing F. 1934: 212.
- Kaffe- og Korn-Brænderi v/ Lorenz J. Hansen. Aabenraa. 1947: 92.
- Kaffelageret J. P. Jeppesen. Næstved. 1922: 132. 1924: 35. 1941: 129 1962: 101.
- Kaffe-Larsen. Århus. 1970: 114.
- Kaffemagasinet v. Knud Henry Hansen. Hillerød. 1940: 137.
- Kaffe- og Konfektureforretningen Mocca ved M. Christensen og V. Storm. Fredericia. 1925: 274.
- Kaffe-Risteriet v/ firmaet Fredsted & Co. Eftf. I/S. Haderslev. 1972: 58/59.
- Kaffe - the - vinkælderen v/ Bent Rolsted og Ib Rolsted. 1971: 72.
- Kaffe- og Theforretningen Kronen ved N. Chr. Nielsen. Aalborg. 1922: 250. 1929: 203. 1936: 222. 1957: 9, 31.
- Kaffe- & Thehuset India ved Ove Fischer. Fr.berg. 1964: 87.
- Kageboden v/ Vibeke Thomsen. Aarhus. 1944: 97.
- Kager en gros Bageri Køge ved Karl Chr. Jensen. 1955: 57.
- Kahle, Werner, Næstved Dampfarveri. Næstved. 1938: 31.
- Kahn, E. 1936: 259. 1937: 6, 226. 1940: 45. 1945: 121. 1948: 37.
- Kahn, Josef. 1936: 259. 1937: 226. 1940: 45.
- Kaida v/ I. Hoffmann-Madsen, Frederiksborg. 1968: 18.
- Kaiser's, Th., Eftfg. v/ Edith Pedersen. Horsens. 1954: 186.
- Kaj Art v/ K. M. Lindblad. 1969: 209.
- Kaja v/ Olga og Axel Ebert. 1964: 89.
- Kajs og Thomsen. 1946: 93. 1947: 109.
- Kaj's Blikkenslagerforretning ved Kaj Jørgensen. Slagelse. 1947: 198.
- Kaj's Herre- og Drengemagasin v/ Kaj Aarslew-Jensen. 1960: 241.
- Kajs Konditori v/ Kaj Christensen. Odense. 1955: 165.
- Kaja ved Elly Nielsen & Co. Ikast Komm. 1962: 199.
- Kakaofabrikken Kærebæksminde ved Ole H. Olsen. 1971: 95.
- Kalckar, Ludvig. 1917: 133. 1931: 3, 46. 1944: 3. 1946: 5. 1948: 184. 1952: 126.
- Kaleidoseope Reklame og kommunikation v/ Michael Holmbäck. 1973: 160.
- Kaleidoskop ved E. Nielsen & Co. Søllerød. 1971: 215.
- Kalender-Forlaget v/ Jørgen Halkier. 1960: 72.
- Kalk & Mørtel, Kværndrup I/S. Ryslinge. 1973: 169/170.
- Kall, P. J. Frederikshavn. 1889: 188. 1903: 203. 1904: 12. 1957: 21, 39.
- Kallerups, H. C., eftf. 1969: 58.
- Kalmar Design v/ Birthe Knudsen. Odense. 1971: 246.
- Kalodent v/ R. Holck. Esbjerg. 1942: 60.
- Kaltex Auto-Service Station ved Brdr. Hansen. Helsingør. 1948: 104.
- Kalundborg Andelssvine-slakteri. 1969: 242.
- Kalundborg Autokøler-Service v/ Hans Jensen & Ole Jensen. 1968: 156.
- *Kalundborg Auto Transport v/ Bent Jørgensen & Evald Hansen. 1965: 7. 1973: 105.
- Kalundborg Brugsforening. 1972: 187.
- Kalundborg Brødfabrik ved Carl Clorius, V. Madsen og L. Rockstroh. 1919: 152. 1929: 136.
- Kalundborg Dagblad og Samsø Folkeblad, Andelsselskabet. 1909: 286. 1928: 235.
- Kalundborg Dampmølle ved Clorius, Madsen & Rockstroh. 1923: 283. 1929: 136.
- Kalundborg Dampvaskeri ved Jenny Rasmussen. 1934: 184.
- Kalundborg Færdigbeton v/ Th. Gundersen, J. Mazanti og J. Olsen. 1970: 44.
- Kalundborg Hvidevarer- og Manufakturforretning ved Erik Nielsen. 1922: 154. 1931: 54. 1932: 146.

- Kalundborg Installationsforretning ved J. Kjær Christensens effl. E. Jacobsen. 1969: 213.
- Kallundborg Kaffe- og Thehandel ved Frederik Stahl. 1906: 108.
- Kalundborg Lyskopi v/ Inger Juul-Lassen. 1960: 116, 299.
- Kalundborg metalstøberi v/ N. Vilh. Larsen. 1949: 62.
- Kalundborg Mækeforsyning ved Aage Boesen. 1931: 54.
- Kalundborg Møbelfabrik v/ Verner og Børge Frederiksen. 1961: 175.
- Kalundborg Møbelmagasin. 1952: 144.
- Kalundborg Møbelstelfabrik v/ Pedersen og Lønstrup. 1955: 34.
- Kalundborg og omegns færdigbeton v/ brdr. Jensen, Lyngeled Kalundborg. 1969: 105.
- Kalundborg Ostehus v. Margrethe Pouline Nielsen. 1930: 14.
- Kalundborg Sigtefabrik v/ C. Christensen og søn. 1957: 65.
- Kalundborg Specialoptik v/ E. Runberg. 1962: 250.
- Kallundborg Tapet- og Farvehandel ved Hans Christian Hansen. 1916: 87.
- Kalundborg Tømmerhandel v/ Christian Petersen og søn. 1953: 18. 1972: 253.
- Kalvchave Skibsprovantering v/ Svend Madsen. 1965: 22.
- Kalvslund Brugsforening. 1967: 114.
- Kalø Vig Egnens Fælleslagers Brændselsforretning. Skørring. 1972: 172.
- *Kama Kaffelager v/ Kai Møller Andersen. Grenå. 1968: 74. 1974: 165.
- Kamax v/ Brdr. Andreasen & A. Larsen. Tårs komm. 1961: 173.
- Kamera Teknik v/ Preben Andersen. Herstederne. 1966: 147.
- Kamma v/ R. & S. Ginsberg. 1947: 106. 1959: 118.
- Kamma's Diner Transportable v/ E. Hansen. Tårnby. 1965: 6.
- Kamo Gnist, I/S, v/ Per Hansen og Kay Løwen. 1973: 168.
- Kamo Keramik ved Ejnar Monrad Rasmussen, Herning. 1970: 207.
- *Kamota v/ K. A. Jensen. Lystrup. 1965: 189. 1973: 159.
- Kampen ved Fr. Nielsen. Faaborg. 1915: 62.
- *Kampers Bogtrykkeri. Horsens. 1962: 234. 1973: 124.
- Kamph & Jensen. Stege. 1922: 226. jvf. 1923: 12. 1931: 10, 254.
- Kamph, Henry. Lyngby-Tårnbæk. 1966: 73.
- Kampmann & Kampmann. 1933: 24, 78.
- Kampmann, S. A. & Co. Lyngby-Tårnbæk. 1966: 46.
- Kamstrup OK Instrumenter. Åbyhøj Danmark 1965: 86, 215. 1969: 159.
- Kamstrups effl. v/ Finn Jensen. Århus. 1971: 211.
- Kamstrupstiens Brugsforening. Roskilde. 1925: 234. 1936: 103 (2 Anm.). 1937: 96. 1940: 9. 1941: 23, 127. 1942: 8. 1948: 205. 1951: 288. 1956: 17. 1958: 12. 1959: 8, 276. 1961: 11. 1964: 18. 1965: 7. 1969: 24.
- Kamtex v/ V. E. Nielsen. Aarhus. 1952: 107. 1953: 40.
- Kanal Film v/ Sakse Mikkelsen. 1970: 8.
- Kanalens Bageri v/ H. A. Nymand og Emil Raursgaard. Herstederne. 1969: 244.
- Kanalgadens Konfekturer v/ L. Christensen og Flemming Gøtke. Herstederne. 1970: 117.
- Kandborg, Karl S., og Søn. Aarhus. 1947: 79. 1955: 239.
- Kandrup & Wunsch. Frederiksberg. 1920: 105. 1943: 97. 1952: 145.
- Kandstøberiet v/ Johs. Nielsen. Gladsaxe. 1967: 225.
- Kani, fabrik for automatiske husholdningsmaskiner ved ingeniør Knud-Aage Nielsen, Sønderborg. 1960: 184, 284.
- Ka-Pa v/ Karla Paulsen. Farum. 1966: 209. 1972: 56.
- Kapi Import v/ Karsten V. Hansen. Haslev. 1966: 123.
- *Kapo v/ P. Isaksen. Korup komm. 1961: 192. 1973: 200.
- Kappel Brugsforening. Rudbjerg komm. 1967: 231.
- Kappelborg v/ Knud Larsen. Skagen. 1959: 179.
- Kappendrup Korn- og foderstofforretning v/ A. E. Madsen. Hjadstrup komm. 1965: 101.
- Kappendrup Manufakturhandel v/ frk. Karla Marie Madsen og frk. Ruth Madsen. 1957: 267. 1958: 28.
- Kapsselfabrikken Danmark ved H. C. Nielsen. Odense. 1894: 142.
- Kara Møbler ved Erik Trinnerup. 1971: 121.

- Karat Kaffe-Delikatesser Engros v/ Kaj H. Jespersen, Birkerød komm. 1964: 51.
- Karat Olie v/ Helmuth Hansen & Peter Schmidt, Åbenrå, 1970: 181.
- Kardinal v/ Grethe og Ole Nielsen, Århus, 1973: 98.
- Karina ved E. E. Olesen, Gjellerupkomm. 1965: 12.
- Karing, C., & Søn, Padborg. Bov komm. 1963: 24.
- Karise Bog-, Papir-, Foto- og Musikhandel v/ Valdemar Larsen, 1959: 184.
- Karise Installationsforretning v/ Franch Nielsen og Arne Jensen, 1949: 61.
- Karlby Brugsforening, 1960: 226. 1961: 68. 1963: 66. 1973: 12.
- Karlby Smede- & Maskinforretning v/ Nielsen og Vestergaard, 1969: 71.
- Karlo's Bageri ved K. M. Jacobsen, Aarhus, 1935: 273.
- Karlsen, Berit, Ballerup-Måløv, 1971: 251.
- Karlslunde Autolakereri v/ Allan Larsen, 1967: 163.
- Karlslunde Inventarsnedkeri v/ Madsen og Frydenlund, Karlslunde-Karlstrup komm, 1965: 180.
- Karlssons Service, 1971: 104.
- Karlsøe Plastic ved Arne Nysøe Nielsen, Gladsaxe komm, 1962: 213.
- Karlum, A. & E., I/S, Hillerød, 1970: 238.
- Karmax ved Kjær Hansen, Herning, 1963: 72.
- Karmel v/ F. og O. Paustian, 1973: 3.
- *Karmel B. Slor, 1922: 261. 1926: 116, 215. 1949: 129. 1966: 139. 1969: 191. 1973: 3.
- Karna v/ Arne Nielsen, Randers, 1946: 142, 179.
- Karnappen v/ Ruth Bjøl, Svendborg, 1971: 168.
- Karni Sko ved E. Jacobsen og P. Hansen, Lyngby-Tårnbæk komm, 1963: 33.
- Karoma Kaffe v/ Gert Maarup, Gentofte, 1969: 120.
- Karoserifabriken Aabo, Karl Nielsen, 1951: 147.
- Karoserifabriken Poulstrup ved Brødrene Andreasen, Poulstrup, 1939: 233.
- Karoserifabriken Vendsyssel v/ William Jørgensen, Frederikshavn, 1969: 57.
- Karpinski's Hans, Efterfølger v/ D. Karpinski, Horsens, 1941: 94. 1954: 124.
- Karrebæksminde Byggeservice ved Erling Nielsen og Kurt Iversen, Næstved, 1973: 107, 155.
- Karrebæksminde Formalingsanlæg v/ Carl Emil Rasmussen og Kaj Rasmussen, Karrebæk komm, 1957: 89.
- Karria - Serigrافي v/ Karla Skinnerup, 1966: 24, 41.
- Karruselposer ved Per Hilfling-Olesen, Søllerød komm, 1964: 20.
- Karsholte købmandsgård ved K. Marbøe, 1954: 56.
- *Karsholte Maskinfabrik v/ Peder Sørensen, Terløse-Skellebjerg komm, 1965: 210. 1966: 56. 1973: 135.
- Karstensens Skibsværft og Maskinværksted v/ Niels Degn Karstensen, Skagen komm, 1960: 6. 1966: 111. 1971: 74, 79.
- Karstoft Brugsforening, Skarrild Komm, 1947: 88. 1971: 260.
- Karsø Kolonial v/ Karl Sørensen, Esbjerg, 1943: 128.
- Kartoffeleksportudvalget, Danske Kartoffelavlere og Kartoffeleksportørers Fællesorganisation, 1951: 55. 1952: 240. 1953: 150. 1955: 156, 221. 1956: 130, 262/263. 1957: 200. 1958: 164/165, 250. 1959: 201, 229. 1960: 289. 1961: 71, 211. 1962: 150, 236. 1963: 89, 101/102. 1964: 103, 183. 1965: 128, 132, 199/200. 1966: 160. 1967: 158, 246. 1969: 102. 1970: 248. 1971: 74, 104, 182, 261. 1972: 35, 181. 1973: 3, 99.
- Kartoffelforretningen Fyn v/ Egon Møller og Arne Jensen, 1970: 75, 79.
- Kartoffellageret ved M. Rand, Fredericia, 1924: 209.
- Kartografisk Industri ved E. Elstrøm, Linå komm, 1962: 98.
- Kartonnagefabriken Fionia ved H. Lousen, Ringe, 1965: 63/64. 1968: 135.
- Kartoplan v/ B. Vedel Nørregaard, 1970: 225.
- Kartov af 1972:, I/S v/ K. Nissen & T. Vends, 1972: 239.
- Karup Brændselsforening, A. M. B. A., 1973: 62.
- Karup Kartoffelmelsfabrik, 1935: 36. 1957: 187/188. 1958: 154. 1959: 159. 1960: 174. 1962: 254. 1965: 179/180. 1967: 65. 1971: 191. 1973: 214.
- Karup-Kølvraa Brugsforening, 1900: 101. 1903: 149. 1908: 225.

- Karup Lokal Foderstofforening. 1913: 47. 1930: 21. 1934: 243.
- Karup Malerforretning v/ Sigfred Sivertzen. 1968: 142.
- Karup Maskinstrikkeri, v/ R. Christensen og E. Christensen. 1954: 34.
- Kasamolit, I/S, isoleringssten- og kalksandstensfabrik ved Johan Frederik Treshow Kühl og Paul Aagaard. Stenlille komm. 1950: 185. 1955: 136.
- Kaseinfabriken Danmark ved Knud Valdemar Gottschalek. Kalundborg. 1942: 110.
- Kaska Kontorservice v/ Flemming Rasmussen og Klaus Støver. 1969: 130.
- Kasmi Import v/ Kanstrup & Schmidt. Aalborg. 1935: 196. 1937: 101.
- Kastaniehøj Auto-Diesel v. A. Svendsen. Silkeborg. 1968: 226.
- Kastor. Ny Stærmoses efft. ved Erik Rasmussen og Jens Vallø Christiansen. Nakskov. 1954: 57, 120.
- Kastrup Auto-Center v/ Preben Møller Tårnby. 1966: 130.
- Kastrup Autogård ved J. Nielsen og R. Larsen. Taarnby komm. 1955: 18.
- Kastrup Bogbinderi ved Philip Elbjørn. Taarnby komm. 1950: 184.
- Kastrup Boghandel ved Anton Bach. Taarnby Komm. 1947: 185. 1960: 108, 213.
- Kastrup Brændselsforretning v/ J. P. Povlsen. 1964: 243.
- Kastrup Cementstøberi v/ Paul Lapain. Tårnby komm. 1957: 88.
- Kastrup Dampvaskeri v/ L. Gjørup. Taarnby komm. 1955: 266.
- Kastrup Dyrecenter v/ Leif Søstrøm. Tårnby. 1973: 170.
- Kastrup Fragterminal v/ Claus Th. Erritzøe. Tårnby komm. 1970: 46.
- Kastrup Frimærkehandel v/ E. Hansen. 1969: 23.
- Kastrup Karosseriværksted v/ B. W. Nielsen. Tårnby komm. 1963: 8.
- Kastrup Koloniallager ved J. M. Mortensen. 1933: 32. 1934: 234. 1935: 61. 1954: 143.
- Kastrup Laaseteknik ved Poul Fl. Chrillensen. Tårnby komm. 1958: 261.
- Kastrup Luftfragtterminal v/ Claus Th. Erritzøe. 1970: 46.
- Kastrup Maskinfabrik v/ Aksel Damgaard. Tårnby. 1965: 197. 1967: 259.
- Kastrup Metaltryk v/ brdr. E. & O. Mortensen. Tårnby komm. 1964: 37.
- Kastrup Optik v/ D. Hagn-Meinecke. Tårnby. 1968: 202.
- *Kastrup Radio Service v/ D. F. Valbjørn. Taarnby Komm. 1946: 43. 1973: 39.
- Kastrup Special Optik v/ P. J. Schultz. 1970: 201.
- Kastrup Svømmedykker Service v/ P. Sørensen & E. Poulsen. 1973: 40.
- Kastrup, Bay, & Sønner. Odense. 1964: 144.
- Katballe, Birgitte Marie Nielsen. Lysgaard By. 1898: 82.
- *Katholsk Boghandel v/ Vilhelm Kildesø. 1930: 144. 1973: 231.
- *Katholsk Bog- og Devotionaliehandel v/ Vilhelm Kildesø. 1930: 144. 1973: 231.
- *Katholsk Forlag v/ Vilhelm Kildesø. 1930: 144. 1973: 231.
- Kathotryk v/ Kaj Thomassen. Rødovre. 1971: 166.
- Kati-modeller v/ E. Schjølin. 1964: 222.
- Kato ved Knaak og Trojahn Alnor pr. Graasten. 1948: 112. 1949: 56.
- *Kattrup, F. W., vinimport og eksport. 1951: 58. 1954: 63. 1973: 6.
- Katzenstein's, E., Eftf. v/ S. Cunild. Frederiksberg. 1969: 5, 189. 1973: 86.
- Kauffmann & Torlyk I/S. 1953: 248. 1957: 6.
- Kaufmann's E., Eftf. 1939: 142.
- Kauslunde-Gamborg brugsforening. 1967: 114/115.
- Kavarna v/ H. Henriksen. Ballerup-Måløv. 1967: 257.
- Ka Ve Ha v/ Kaj V. Hansen. Søllerød. 1968: 109.
- Kawi-Pool v/ K. A. Winther. Frislund-Granslev komm. 1970: 61.
- Kayo ved Hanne Baltzar. Frederiksværk. 1961: 158.
- Kazas, Edward, & Charlie Moshe Fashion Design. 1972: 144.
- *Kea-huse ved Karl Erik Andersen. Gundsø. 1972: 112. 1973: 123.
- Kebis ved Bernhard Jensen. Hatting-Thorsted Komm. 1947: 81.
- Kedelfix v/ Rene A. Petursson. 1967: 44.
- Kefa v/ D. Fabricius Hansen. Gislinge. 1965: 220.
- Kehler Reklame. 1968: 142.
- Keko v/ Nic. Rossen. Frederiksberg. 1942: 169.

- KE-LA ved Aage Nielsen, Vojens. 1972: 4.
- Kelberg & Larsen, murermestre. Lellinge Komm. 1949: 45, 185.
- Kelco ved K. Halberg. 1969: 111.
- Keld, E., & T. Johansen Handelsfirma. Lyngby-Tårnbæk. 1966: 141.
- Keldstrup Brugsforening. 1932: 148. 1933: 58. 1934: 38, 292. 1937: 10, 250. 1940: 10, 228. 1945: 5. 1946: 28. 1948: 7. 1953: 12. 1954: 5. 1955: 13. 1956: 82. 1966: 82.
- Keldvigen Maskinfabrik ved H. Voetmann. Give komm. 1965: 168.
- Keller og Christensen, Brørup komm. 1961: 77.
- *Keller, Joh., & Co. 1889: 122. 1896: 35. 1908: 303. 1909: 9. 1912: 67, 94. 1917: 55. 1926: 116, 150. 1928: 127. 1932: 255. 1938: 4. 1941: 187. 1968: 19, 59. 1973: 4.
- Kellermanns, Gentofte. 1970: 245.
- Kelma ved Berthelsen & Jensen, Sunds komm. 1964: 20.
- Kelp, P. Roskilde. 1951: 246. 1956: 139, 178. 1964: 106.
- Kelstrup, Holger (Engelsk Beklædnings Magasin). Kolding. 1966: 85.
- Kemaco I/S v/ B. Dyrved og H. A. Jepsen. Brøndbyerne. 1969: 176.
- Kemagent v/ Ulf Brøste. 1957: 8.
- Kemas I/S ved Ths. Sonne og Cai E. Kjær. 1941: 145. 1952: 70.
- Kemial v/ Svend Kuchler, Odense. 1944: 195.
- Kemidana v/ Emil Abrahamson. 1957: 194. 1964: 29. 1966: 73.
- Kemikaliefabrikken Marco v/ John Marsing. 1956: 6.
- Kemikalie Importen (cand. pharm. Aage Villing). 1947: 159.
- Kemikalie Importen ved Cand. pharm. Aage Villing. Aalborg. 1938: 185.
- Kemikalie Importen ved cand. pharm. Aage Villing. Nørresundby. 1946: 104.
- Kemikalie-Kompagniet ved Nic. Rossen & Co. Frederiksberg. 1941: 22. 1942: 70. 1946: 10.
- Kemikalieøllen ved V. Rasmussen og E. F. Slougaard. Rødovre komm. 1964: 66. 1973: 109.
- Kemikolon v/ H. Henriksen, Frederiksberg. 1967: 11.
- *Kemikote v/ Svend Hansen, Frederiksberg. 1962: 80. 1973: 38.
- Kemisk industri v/ K. Busk. Fredericia. 1949: 209.
- *Kemisk Industri v/ Gunnar Scheuer Nielsen, Ålborg. 1964: 232. 1973: 93.
- Kemisk Kedelrensning & Service v/ P. A. Ott Nielsen. 1953: 206.
- Kemi-Kohl, Rønne. 1972: 84.
- Kemisk Rengøring v/ R. Nielsen. 1970: 262.
- Kemisk Værk, Ålborg, v/ Svend Kristensen-Elsøe. 1966: 30.
- Kemi-Tekno ved R. Hansen, Søvej, Langa-Torup-Sdr. Vinge komm. 1956: 114.
- Kemo Elektro Glas v/ Christoffersen & Petersen, Frederiksberg. 1968: 187.
- Kemofiber ved Emil Abrahamson. 1960: 218.
- Kemogram v/ Ole Emil Gram og Jørgen Kristian Gram, Birkerød. 1957: 231.
- Kemosan v/ Kurt Clausen, Aarhus. 1955: 94.
- Kemo-Service ved Vilhelm Kentved, Herlev komm. 1960: 216.
- Kemotex v/ E. Byrge Sørensen. 1943: 160.
- Kemp & Blichfeldt, Farum. 1957: 186. 1970: 179.
- Kemp & Lauritzen en gros, Herstederne. 1971: 142, 186. 1972: 1.
- Kempel & Gregersen I/S, Hadsten. 1970: 16.
- Kenas Investerings kompagni, K/S, Silkeborg. 1973: 185, jfr. 135.
- Kent-Junior v/ Mortensen & Andresen, Nyborg. 1966: 182.
- Kent Shipping Company ved O. Kent Nielsen. 1965: 216.
- Kentex ved Arne Kenter og Poul Kenter, Gentofte. 1968: 185.
- Kenworlhy & Andersen Foto, Århus. 1968: 220, 1971: 232.
- Kenya Kaffe ved Holger Christensen, Gentofte komm. 1960: 206.
- Keo ved K. E. Ousen, Frederiksberg komm. 1962: 201.
- Keobest v/ Axel Jørgensen. 1973: 241.
- Kerama v/ P. E. Eskildsen, Aarhus. 1945: 64.
- Keramika v/ Verner Christensen, Lyngby-Tårnbæk. 159.
- Keramikerværkstedet Bragesgade 10 v/ Peter Enke og Ejnar Paulsen. 1972: 193.
- Keramikfabrikken Danico ved Corfitzen og Nielsen, Horsens. 1919: 187. 1925: 14.
- Keramikfirmaet Janus Design ved Larsen Jensen. 1968: 172.

- Keramikmagasinet Aurora. Nytofte. 1920: 15.
- Keramikmaleriet Aurora. Nytofte. 1921: 43. 1926: 225.
- Kerte: se tillige Kjerte.
- Kerte Sparekasse. 1971: 96/97.
- *Kerte og Årup Murerforretning v/ K. Lauridsen og B. Nielsen. Kerte komm. 1963: 28. 1973: 105.
- Kerte Brugsforening. Årup komm. 1967: 179.
- Kerteminde Baadebyggeri ved A. Nielsen. 1922: 206/207.
- Kerteminde Cykle-Lakereri v. Herm. Gregersens 2. Eftf. Karen Christensen. 1954: 227. 1955: 37.
- Kerteminde Jernstøberi ved H. B. & Svend Heincke. 1931: 190. 1932: 10. 1944: 118. 1948: 24. 1961: 163/1644. 1967: 257. 1968: 45. 1972: 153.
- Kerteminde kolonial- vin- og skibsprovianteringsforretning, ved H. Hansens eftf. 1954: 84.
- Kerteminde og omegns lokale foderstofforretning. 1949: 116. 1950: 53.
- Kerteminde Specialoptik v/ Hans Strømvig. 1967: 70.
- Kerteminde Trikotage- og Garnforretning ved L. R. Petersen. 1928: 7. 76.
- Kesas industrilakering v/ Brdr. Lindgaard Hansen. 1964: 149, 226.
- Kelco v/ Ketty Johannessen og Ellen Sørensens. 1948: 96.
- Kelco Kemi, I/S v/ Arne Colding, Birger Ewald Eltrup og Gustav Kähler. St. Magleby. 1965: 137.
- Keteka v/ Barbara Karoline Matthiesen og Andreas Peter Callesen. Bov komm. 1966: 141.
- Ketelsen, Christian. 1918: 210. 1949: 4.
- Ketner, Axel. Herstederne. 1971: 5. 1973: 31.
- Ketners, Louis, Eftf. Frederiksberg komm. 1955: 234.
- Kettel, Claus, Ingeniørfirma. Gladsaxe. 1966: 103.
- Ketting Sparekasse, filial af Sparekassen Sønderjylland. Ketting. 1969: 45.
- Ketto Trading v/ Kette Marggrethe Hansen. Herstederne. 1969: 176.
- Kevo v/ K. Enevoldsen. Herning. 1967: 67.
- Khyber International v/ M. M. Khan & Co. 1973: 193.
- Kia Kartoffellager ved K. I. Andersson & Søn. Holbæk. 1964: 254.
- Kibacco v/ Rasmussen og Jacobsen. Herlufsholm. 1969: 172.
- Kibæk Møbelfabrik v/ Henry F. Bertelsen. Askov komm. 1970: 263.
- Kico v/ J. Laugesen, Kolding. 1950: 16.
- Kid-Age v/ S. Alvang. 1964: 116.
- Kiehn og Nielsen. 1966: 86.
- Kier, F. C. Aalborg. 1892: 77.
- Kierkegaard, B. & S. Fladså komm. 1969: 100.
- Kierkegaards, A., Eftf. Andersen. Horsens. 1926: 128. 1929: 210. 1930: 111, 153.
- *Kiertzner, Holger. Varde. 1928: 206, jfr. 1929: 100 (2 anm.) 1973: 182.
- Kierulf-Lange, F. Gentofte komm. 1963: 63.
- Kifo v. H. Kirkegaard og Sv. Foss Nielsen. Horsens. 1945: 77. 1947: 35.
- Kig-ind Deres Modemagasin v/ Inge Cederholm. 1968: 117.
- Kihl's, W., kemiske Fabriker, Nykøbing F., ved W. Kihl. 1928: 77. 1938: 212, 241/242.
- Kielerich og Mikkelsen. Odense. 1973: 42.
- Kika ved Kirsten Evers og Katja Feodor Møller. Søllerød. 1973: 89.
- Kiki v/ Ingeborg Hyllekilde. Odense. 1960: 155.
- Kiko ved Ove Hynkemejer. Rind komm. 1963: 15.
- Kildebakkens Centra Købmand ved J. Vraamark og O. Hansen. Gladsaxe komm. 1959: 86.
- Kildebrønde Brugsforening. 1918: 191. 1946: 62. 1959: 44.
- Kildekøb v/ Kjeld C. Netoft. Gentofte komm. 1960: 147.
- Kildeparkens Kolonial v/ Thorkild Hansen. Næstved. 1957: 157, 177.
- Kilex v/ Knud Kildsgaard Jensen. Århus. 1969: 205. 1971: 235.
- Kilian, Hilda Caroline. 1941: 83.
- Kilmose Maskiner, Holbæk. 1970: 234.
- Kiltex v/ Johs Bramsen. Odense. 1963: 73.
- Kiltin v/ Urban Jacobsen. 1956: 61.
- Kima Invest K/S v/ Ebba Elisabeth Dreyer. 1972: 82.
- Kimbrerhuse v/ Erik Holm Jensen. Års. 1973: 150.
- Kimbrerhuset v/ Niels Pedersen. Buderup-Gravlev. 1965: 22.
- Kina v/ E. Strano. 1967: 247.

- Kinamarked v/ E. Zimmermann Christensen. Ålborg. 1965: 64.
- Kinch & Christensen. 1939: 203.
- Kinella Trading ved Kim Ejlersen. Gentofte. 1970: 271.
- Kinesisk Grill Hus v/ Swee Yong Fang. 1968: 191.
- Kinoflex v/ P. B. Nielsen. 1965: 69.
- Kino-foto v/ K. Hecht-Pedersen. Odense. 1955: 45.
- Kino Kiosken I/S ved Jonna Asmussen og Kirsten Stecher Otterup. 1972: 237.
- Kinolux ved Poul Bang. Gentofte komm. 1952: 54.
- Kino Mecano. Ernst Jacobsen. 1956: 182.
- Kinovox ved Robert Sørensen. Gentofte komm. 1958: 32. 1967: 52.
- Kiosk Elleparken ved Carlsen og Schultz. 1970: 61.
- Kiosk Service, I/S, ved H. Nilsson og M. Simonsen. 1972: 119.
- Kiosk Skawbo v/ Iver Andreas Iversen og Aksel Laage Iversen. Skagen. 1955: 117.
- Kiosken ved Bispebjerg hospital v. Edel Hansen og Valborg Vikkelsø. 1962: 83, 220/221.
- Kiosken ved H. Christiansen. Ringsted. 1922: 225.
- Kiosken, I/S, ved Jacobsen & Knudsen. 1973: 43.
- Kiosken Saga ved Rasmus Petersen. Frederikshavn. 1935: 222.
- Kiosque International v/ Edith Nielsen og Gudrun Andersen. 1952: 182.
- Kip-Matik v/ H. Kristiansen. Hadsten. 1972: 237.
- Kippinge-Brarup Sogns og Omegns Brugsforening. 1964: 166.
- Kipu v/ H. Schultz. 1962: 201.
- Kirch, P., og Søn. Salling pr. Løgstør. 1967: 169.
- Kirchheiner, Poul. 1951: 33. 1959: 278. 1965: 165. 1966: 76.
- Kirchhoff, Einar. 1961: 81.
- Kirh v/ Roger Hansen. 1948: 198. 1969: 195.
- Kirke & Petersen. Grenaa. 1918: 226, 303.
- *Kirkeby Brugsforening. Sallinglands Herreder. 1912: 138. 1915: 16. 1917: 334. 1919: 214. 1935: 271/272. 1938: 129, 296. 1940: 71. 1943: 59. 1959: 10, 33. 1966: 79. 1971: 165. 1973: 165.
- Kirkeby Brugsforening. Sunds og Gudme Herreder. 1918: 31.
- Kirkeby's V., maskinfabrik. Rødovre komm. 1961: 239. 1972: 44.
- Kirkedal brugsforening. Haverslev-Bejstrup komm. 1951: 224, 275. 1962: 5. 1966: 95.
- Kirkegaard, Hans H. I/S, og Poul Anker Rasmussen. Juelsminde. 1972: 200/201.
- Kirkehelsinge Brugsforening. 1932: 77. 1933: 85. 1956: 87. 1966: 110.
- Kirke-Helsinge Sparekasse. Kirke-Helsinge. Gørlev komm. 1971: 3, 234. 1972: 188.
- Kirkeklokken. 1940: 45. 1959: 12.
- *Kirkelig Forening for den indre Mission i Danmark. 1939: 226. 1950: 126. 1951: 126. 1953: 156. 1955: 10, 164. 1956: 80, 110. 1957: 159/160. 1958: 245. 1961: 24, 123. 1962: 104. 1963: 111/112. 1964: 29, 229, 229/230. 1967: 23, 153/154. 1968: 127. 1969: 44. 1970: 139. 1971: 149. 1973: 42.
- Kirkelig Forening for den Indre Mission i Danmark. Fredericia. 1973: 218, 240.
- Kirkeløkke, A., 1962: 176.
- Kr. Saaby Lucernemelsfabrik (Hessicator). Andelsselskabet. Kirke Saaby 1941: 44, jfr. 127. 1950: 184.
- Kirke Stillinge Brugsforening. 1932: 171. 1935: 291. 1941: 231. 1943: 31, 262. 1956: 59. 1966: 90.
- Kirkens Korshær. 1942: 105, 190. 1947: 139. 1953: 260. 1961: 106. 1964: 118, 195. 1966: 168. 1969: 1, 222. 1971: 40, 241. 1973: 19, 106.
- Kirkens Korshærs sociale Hjelpearbejde i Aarhus. 1942: 190. 1953: 260.
- Kirkens Korshærs sociale Hjelpearbejde i København. 1942: 105. 1947: 139. 1961: 106. 1964: 118, 195. 1966: 168. 1969: 1, 222. 1971: 40, 241. 1973: 19, 106.
- Kirketerp brugsforening. Væggerby komm. 1951: 231. 1962: 88. 1967: 86.
- Kirkgaard og Brdr. Tarpgaard. Vedersø komm. 1949: 173.
- Kirol v/ F. Kirring. 1960: 126.
- Kirosan ved Edvin Arne Thuesen. Odense. 1957: 42.
- Kirring elektro v/ Tage Kirring. Viby J. komm. 1952: 153.

- Kirschenbaum, Esther. 1953: 102.
- Kirst's, Otto, Efterfølgere ved Larsen og Eggebrecht. Kerteminde. 1932: 172. 1954: 254. 1955: 36.
- Kirudan v/ B. Fischlein. 1971: 101, 104.
- Kiruplast ved K. Fischlein. 1965: 198.
- Kis vordende mødres magasin v/ K. Mortensen. Odense. 1955: 270.
- Kiselgur-Centralen ved Svend Thomhav. Frederiksberg komm. 1959: 161.
- Kiselgurfabriken Ran-Dan v/ Demant Hansen & Co. Vejlbj pr. Fredericia. 1934: 150.
- Kit-Bag v/ Grethe Larsen. 1962: 96.
- Kitko v/ civilingeniør Tage B. Koefoed. Gentofte komm. 1959: 226. 1793: 202.
- Kitt Boats v/ Møller og Spaabæk. 1973: 59.
- Kitt Legetøj v/ Alice Lund og Gudrun Eriksen. Helsingør. 1972: 243.
- Kittel-Centralen v/ Tage B. Koefoed. Gentofte komm. 1960: 48.
- Kittel-Magasinet ved Olga Petersens Efft. 1932: 120. 1942: 104.
- Kittel-shop v/ Paul Gram og Poul Nielsen. 1967: 15.
- Kitty Kjoler v/ Knud Hansen. 1960: 34.
- Kivaco v/ Vivian Kierstein. Lyngby-Tårnbæk. 1973: 114.
- Kiwi Agentur v/ E. Vinther Nielsen. Lading. 1967: 105.
- Kjørboe, N., Rudolph Koppels Efterfølger Hobro. 1893: 53.
- Kjelds Import ved Kjeld Ejler Hansen. Ringsted. 1938: 123.
- Kjelder og Madsen. Herlev. 1969: 176.
- Kjeldgaard, Niels, & søn. Nørresundby. 1960: 289. 1966: 174.
- Kjeldgaards Fiskemølsfabrik, I/S. Horne-Asdal komm. 1959: 233. 1964: 238.
- Kjeldsen & Mogensen. Aarslev. 1908: 105.
- Kjeldsen, Kaj. Gentofte. 1965: 46. 1966: 187.
- Kjeldsen, Peter. Brabrand. 1909: 133.
- Kjeldsens, Ejnar, Karosserifabrik, I/S. Herning. 1973: 34.
- *Kjeldsens, Ejner, og Ejner Hansens Karosserifabrik. Herning. 1970: 189. 1973: 35/36.
- Kjellerup Brugsforening. 1919: 134. 1930: 21.
- Kjellerup Brøndboring, v/ Vagn Christensen og Stig Hermansen. 1973: 210.
- Kjellerup Cykelcenter, ved Stig Jensen. 1973: 214.
- Kjellerup Elektro v/ Poul Holmberg. 1969: 101/102.
- Kjellerup Elektro-Service v/ Poul Holmberg. 1969: 101.
- Kjellerup Ny Elektro v/ Ejvind Hansen. 1969: 157.
- Kjellerup Ny Kloakservice v/ B. Dalsgaard. 1968: 17.
- Kjellerup og Omegns Spare- og Laanekasse. 1930: 109. 1934: 145. 1938: 157. 1939: 151. 1941: 154/155. 1958: 166. 1964: 213. 1965: 132, 145. 1967: 232. 1971: 174.
- Kjellerup Specialoptik v/ Hans-Jørgen Pedersen. 1971: 213.
- Kjellerup Sølvvarefabrik v/ S. S. Kloster & Søn. 1935: 295.
- Kjellerup Tapet- og Farvehandel v/ Jørgen Christensen. 1962: 98.
- Kjellerupegnens Kartoffelmølsfabrik. Hørrup Kommune. 1919: 214. 1920: 67. 1923: 150.
- Kjellerupsgades Autoværksted v/ W. Nielsen og B. Pedersen. Ålborg. 1965: 167.
- Kjellins Efftt.s Bogtrykkeri. 1972: 117.
- Kjeltronik v/ K. Kjeldgaard. Taarnby. 1972: 241.
- Kjems, Marius, & Søn. Haderslev. 1955: 105.
- Kjems, Sven, & Sønner. Lyngby-Tårnbæk. 1971: 51.
- Kjergaard, Schmidt, & Co. Hølbæk. 1948: 83. 1973: 33.
- Kjersgaard, S., & Co. Herstederne. 1970: 60. 1971: 111. 1973: 180.
- Kjersgaard, S. G. 1898: 74. 1904: 89. 1935: 263, 283. 1939: 202. 1953: 184. 1954: 15.
- Kjersgaard, V. M. 1928: 129.
- Kjersgaards, C. F. C., Effttgl., Vilh. Røsting. Thisted. 1893: 116.
- Kjerte og Omegns Hjelpeforening. 1906: 14, 182. 1907: 95.
- Kjerteminde: se Kerteminde.
- Kjoleforretningen Everchie v/ Dohm & Martensen. Herning. 1966: 16/17.
- Kjole-Huset v/ E. Nilsson. Vejle. 1956: 156.
- Kjolehuset v. Frk. A. M. Rehr. Svendborg. 1938: 261. 1961: 52.
- Kjolekommission og antikvitetshandel la cave v/ I. Fischer. 1973: 43.

- Kjolekongen ved Susanne Thorell. 1972: 208.
- Kjolesalonen B. B. Design v/ Ulla-Britt Larsen. 1970: 119/120.
- Kjolesalonen ved K. Bak og H. Rosendahl. Herning. 1963: 175.
- Kjole Salonen ved Julie Jensen. Horsens Komm. 1947: 169.
- Kjolesalonen les Femmes v/ Inge Petersen. Tårnby, 1967: 239.
- Kjoletøjhuset I/S ved Lars Hahneemann og Jørgen R. Jørgensen. 1969: 191.
- Kjældgaard og Christensen, I/S. Vejle. 1965: 218.
- Kjær & Andersen. Randers. 1928: 13. 1930: 52. 1970: 30.
- Kjær & Sand. 1922: 2. 1951: 223. 1952: 140. 1953: 18/19. 1960: 266.
- Kjæhr & Trillingsgaard I/S v/ L. Trillingsgaard og A. R. Trillingsgaard. Søneberg, Harte-Bramdrup Komm. 1957: 75. 1960: 263/264. 1961: 10, 50.
- Kjær, Bernhard. 1919: 263. 1922: 96. 1924: 243. 1936: 260. 1947: 110.
- Kjær, Erik. 1931: 134. 1955: 165.
- Kjær, Hans Christian Bredsgaard. Aarhus. 1908: 47.
- Kjær, Harald, & Co. 1908: 61. 1910: 259. 1917: 55. 1920: 47. 1922: 77. 1923: 189. 1927: 50. 1930: 97. 1935: 124. 1942: 24. 1946: 201. 1952: 56. 1953: 189. 1955: 213. 1957: 12. 1958: 129.
- Kjær, Harald Valdemar. Klintebjerg. 1896: 151.
- Kjær, Johan, & Co. Frederiksberg. 1936: 264. 1942: 169. 1946: 10. 1948: 82. 1951: 101.
- Kjær, Martin, K/S. Vejle. 1973: 89.
- Kjær, Peter, ved Eva Kjær og Erik Mogens Kjær. Nykøbing F. 1945: 113.
- Kjærs, Akts. Vilh. F., Vinhandel, Forhen, (Charles Baggers Eftf. Vilh. Foss's Eftf.) ved Golf og Lauemøller. 1933: 103. 1943: 94. 1947: 139. 1959: 151.
- Kjærs Plissé v/ Karen og Sørine Kjær. Aalborg. 1949: 49.
- Kjærs, Erik, Eftf. Gladsaxe komm. 1957: 74. 1960: 243. 1970: 237.
- *Kjærs, Hans, Sæbefabriks Eftf. v/ Lili Husted. Århus. 1967: 213. 1973: 30.
- Kjærs, Hans, Sæbefabriks 2. Eftf. v/ Ole Kok. Risskov. 1973: 29.
- Kjær's, K. L., Kosmetik. Herning. 1965: 12.
- Kjærs Strømpfabrik. Nørresundby. 1961: 205.
- Kjær-Hansen, Poul Henning. 1959: 251.
- Kjærbølling, L. G. 1934: 88, 110. 1960: 30.
- Kjærsgaard Auto-Karosseri og Lakering. Randers. 1973: 176.
- Kjærsgaard, Chr. Frederiksberg. 1933: 198, 248.
- Kjærsgaard, I. S. Nexø. 1928: 52. 1929: 137. 1947: 186. 1956: 193. 1967: 139.
- Kjærsgaard, S., & Co. Herning. 1909: 51. 1931: 175, 176.
- Kjærsgaard-Jensens, N., tekn. kem. Fabriks Eftf. 1935: 183. 1941: 188.
- Kjærsgaard og Sandahl. 1957: 194.
- Kjærsgaard, Anker. Slagelse. 1962: 199. 1965: 198.
- *Kjærulff, H. H. Aalborg. 1959: 180. 1973: 76.
- Kjærulff, Henning. Frederiksberg komm. 1963: 197/198. 1968: 174/175.
- Kjærulff Radio v/ B. Kjærulff-Pedersen. Lillerød. 1937: 249.
- Kjøbenhavn: se København.
- Kjøge: se Køge.
- Kjølbjerg, Vald. Aalborg. 1934: 71. 1953: 152.
- Kjølhedes Sengelinnedfabrik. 1935: 130, 155, 258. 1936: 68.
- Kjøller. 1971: 45.
- Kjøller, C. J. Gentofte. 1965. 140. 1966: 10.
- Kjølsen, H. 1930: 9.
- Kjølstad, Holger. 1916: 147, 182. 1935: 55. 1949: 4. 1958: 212.
- Kjølvring Teglværk, Interessentskabet. ved Christensen & Knudsen. Kjølvring. 1911: 83.
- Kjøng Sogns Sparekasse. 1889: 5. 1892: 63. 1894: 72. 1895: 79. 1899: 116. 1903: 163. 1908: 194. 1919: 236. 1920: 210. 1921: 215. 1939: 251. 1940: 13, 162. 1954: 47.
- Klaking Brugsforening. 1921: 255. 1923: 72. 1927: 65. 1932: 177. 1943: 61. 1961: 99/100.
- Klamaai-Trading ved R. Torpenhov. Herfølge. 1970: 28.
- Klami v/ Otto E. Rasmussen. Odense. 1968: 210.
- Klank, Hans Peter. Aarhus. 1919: 135. 1921: 24.
- Klanovski & Co. Frederiksberg komm. 1956: 237/238. 1957: 257.

- Klarskov, Y. & G. Frederiksberg. 1938: 144. 1961: 176. 1965: 46, 66/67.
- Klarup Sparekasse, Filial af Aalborg Bys og Omegns Sparekasse. Romdrup-Klarup komm. 1961: 9.
- Klaus Hugo v/ Klaus Helmersen & Hugo Tox. 1972: 29.
- Klausen, Kvorning Sørensen & Co. Viborg. 1965: 124/125.
- Klausens, Laurids, Eftf. v. C. A. Post Ferdinandsen. Frederiksberg. 1950: 164. 1955: 211/212.
- Klee & Schack. 1921: 4. 1925: 229. 1933: 127. 1938: 95. 1952: 29. 1953: 169. 1963: 7. 1971: 187.
- Kleffel, Waldemar. 1889: 424. 1929: 189.
- Klein v/ A. og E. Klein. Gladsaxe komm. 1962: 242.
- Klein, G., v/ P. G. Klein og N. H. Klein. Silkeborg. 1969: 238.
- Klein, Johs. M., & Co. 1963: 178. 1966: 58.
- Klein ved Vilh. Klein. Aarhus. 1939: 129. 1973: 27/28.
- Kleins, Bernhard E., Boghandel. Frederiksberg kommun. 1957: 36. 1958: 55/56, 81. 1969: 231.
- Klein's, O., Eftf. v/ V. Egelund Jørgensen. 1944: 3.
- *Kleinerts Musikforlag. 1945: 155. 1952: 29. 1973: 255.
- Kleis, Georg. 1918: 185.
- Kleis, Hjalme., Kunsthandel Eftf. v/ V. Aa. Axelsen. 1967: 20.
- Kleinsmedefirmaet »Gerno« v/ Henry Mortensen. 1964: 35, 45.
- Kleinsmedien, I/S, ved E. & H. Petersen. Gladsaxe. 1941: 230. 1948: 40.
- Klejs og Omegns Brugsforening. 1913: 173. 1915: 42. 1917: 86. 1918: 83. 1920: 76. 1921: 79. 1922: 66. 1924: 46. 1925: 42. 1927: 35. 1928: 36. 1933: 69. 1936: 68. 1937: 81. 1938: 86. 1940: 73. 1941: 53. 1944: 19, 204. 1953: 39, 228, 259. 1955: 30.
- Klejtrup og omegns lokalforening. 1965: 32.
- Klejtrup og Omegns salgscentral: »Grøn Kost«, A.M.B.A., Andelsforeningen. Klejtrup pr. Hobro. 1964: 211.
- Klem, Charles. 1897: 105 (3 Anm.), 122, 124. 1900: 7. 1933: 104. 1944: 6.
- Klem, Charles Conrad. 1889: 108, 116 (2 Anm.).
- Klemm's Service v/ A. Jessen. Ålborg. 1971: 259.
- Klentz, Valdemar. 1935: 157. 1937: 94. 1950: 106.
- Klenz, Carl H. 1936: 262.
- Kley & Jessen, Installationsforretning. Haderslev. 1951: 259. 1965: 102.
- Klibuk Electronic v/ H. C. Harvad. 1971: 40.
- *Klicheer, K. L., v/ Lemming & Kristensen, I/S. Århus. 1962: 63/64. 1973: 38.
- Klim Sparekasse. (Se tidligere: Spare og Laanekasse for Klim Sogn og nærmeste Omegn). 1939: 127. 1946: 177. 1952: 18. 1960: 230. 1961: 81. 1964: 155. 1968: 63. 1969: 130. 1970: 10. 1971: 193. 1973: 130.
- Klim Sogns Brugsforening. 1914: 293. 1929: 169. 1935: 294. 1952: 80. 1962: 262. 1965: 179.
- Klima-Trading v/ G. Kaad. 1967: 262.
- Klimax Radio ved O. Fredslund Pedersen. 1962: 48.
- Klinge, Paul. 1950: 107, 120. 1951: 144. 1954: 168. 1956: 181. 1957: 40. 1958: 183. 1960: 232. 1961: 225. 1964: 191. 1966: 139, 174.
- Klingenberg og Søn. Gentofte. 1966: 219.
- Klinkby Brugsforening. 1967: 228.
- Klinkby Maskinfabrik v/ Kristensen & Rasmussen. 1971: 51.
- Klinke-Peter ved Kai Petersen. 1969: 209.
- Klint, A., og Søn. Harte-Bramdrup komm. 1963: 141.
- Klint, Helle, Show-Room I/S, 1973: 146.
- Klint, Jørgen, C. V. Kjærs Eft. 1944: 7. 1965: 77. 1972: 154.
- Klintes Forlag, Just Thorning. 1923: 230.
- Klintholm Røgeri, I/S, ved Svend Jørgensen & Co Magleby komm. 1944: 201/202.
- Klintrup, Jørgen, & Søn. Aarhus. 1948: 10.
- Klit, I/S. Esbjerg. 1971: 11.
- Klit, I/S. (Filial). Hejlsminde. 1971: 11.
- Klitgaard, N. B., og Søn. Ulsted komm. 1965: 149.
- Klitgaard, Povl, & Co. 1961: 23. 1967: 149.
- Klitmørk, E., & Co. 1930: 221. 1944: 5.
- Klitmøller Emballagefabrik v/ Lykke Mortensen, Thisted. 1973: 253.

- *Klitmøller Emballagefabrik v/ P. C. Mortensen og Meinert Mortensen. Øster- og Vester Vandet komm. 1960: 188. 1964: 136. 1973: 238.
- Klivent v/ ingeniør O. B. Jensen. Jebjerg-Lyby komm. 1970: 28.
- Kloakkkontoret i Århus v/ K. E. Sørensen. Risskov. 1972: 172.
- Kloakservice Skæring v/ E. Ejlertsen. Egå. 1965: 185.
- Kloak's Begravelsesforretning's efterfølger v/ Harald Bechmann & Søn, Skive. 1971: 133.
- Kloch's Ligkisteforretning efterflg. v/ H. Bechmann og C. Halse. Skive. 1960: 18. 217. 1971: 122.
- Klockmann Sko v/ Kaj og William Klockmann. Rødding og Gram. 1972: 178.
- Klokkers Savværk og Kassefabrik ved Christian Klokke Hansen og Svend Viktor Jensen. Kerteminde. 1943: 144.
- Klokkerholm Andels Grovvarforening. Hellevad-Ørum komm. 1969: 90.
- Klokkerholm Brugsforening. 1925: 164. 1952: 141. 1953: 97. 1965: 215.
- Klokkerholm Cementstøberi v/ Brdr. Pedersen. Dronninglund. 1972: 83.
- Kloster, C. A., »Kloster Kjoler«. Herning. 1963: 115. 1969: 36.
- Kloster, Vilhelm. Aarhus. 1901: 13. 1902: 15. 1931: 240. 1945: 65. 1947: 18.
- Klostergaard & Andersen. Aarhus. 1952: 69. 1961: 164.
- Klostergård & Nielsen I/S v/ Hardy Klostergård, Thorkild Klostergård og Viggo Synnestvedt Nielsen. Thisted. 1969: 127.
- *Kloster Import v/ Johs. Boek & Søn, Løgumkloster. 1964: 70. 1973: 15.
- Kloster Margarine v/ Kurt Præstrud. 1966: 105.
- Kloster Parfumeriet ved Chr. Gerner Jensen. 1949: 74.
- Kloster-Radio v/ J. H. D. Larsen. 1946: 116
- Kludt, M. H. Frederiksberg. 1942: 170.
- Klüwer, Ernst Chr. Tønder. 1921: 313. 1927: 223. 1942: 222. 1943: 250. 1944: 151. 1946: 197. 1947: 171. 1951: 76. 1964: 90. 1968: 14, 99.
- Kläning, Erik, & Søn, 1965: 96.
- Kløvercentrets Trikotage v/ Ruth Christensen, Sønderborg. 1973: 73.
- *Kløvercentrets Tricotage I/S v/ Ruth Johanne Christensen og Ite Frellesen. Sønderborg. 1967: 174. 1973: 73.
- Kløverfrø-Kompagniet. Herfølge. 1969: 92. 1972: 27. 1973: 79.
- Kløvsaven v/ Knud Lauritzen. Frederiksberg. 1943: 259.
- Knabstrup Keramiske Industri, Kommanditselskabet, Jernløse. 1973: 189.
- Knabstrup ny Maskinsnedkeri v/ Karl Olsen & Co. Mørkøv komm. 1961: 188.
- Knabstrup Teglværk, Kommanditselskabet, Jernløse. 1973: 189.
- Knabstrup Teglværk, Villars Lunn. 1910: 227.
- Knallertgården v/ Tage Mengel. 1966: 105.
- Knallerten v/ Aa. Herlin. 1955: 109.
- Knaphullet v' Robert Carlo Pedersen, Århus. 1972: 160/161.
- Knap-union v/ Gert Meyle, Frederiksberg. 1970: 127.
- Knaps Korsetter ved Johanne Marie Knap & Co. Ålborg. 1964: 43.
- Knarreborg Brugsforening, Andelsselskabet. 1932: 78. 1954: 55. 1956: 24. 1957: 157, 260. 1959: 279. 1961: 25. 1962: 16. 1963: 94.
- Knarreborg fjerkræ v/ Kjeld N. Andersen. Tommerup. 1963: 123.
- Knico v/ R. I. Damm, Dover komm. 1960: 140.
- Knigge & Co.s Eff. v/ A. P. Olsen. 1968: 56.
- Kniplings-Magasinet v. Ellegaard Hansen. Fr.berg. 1958: 15.
- Knippel & Skov Jensen. Esbjerg. 1964: 27.
- Knippel, E. N. Fåborg. 1960: 91, 92. 1961: 60.
- Knippel, E. N. Ringsted. 1960: 91, 92. 1961: 60.
- Knippel's, E. N., Malerforretning ved Arne Hansen og P. Petersen. Faaborg. 1942: 53, jfr. 174.
- Kniv-Magasinet ved G. Metscher. Aalborg. 1930: 18. 1953: 251.
- Knop og Ruhe. Give komm. 1969: 127.
- Knoths Kaffe I/S. 1970: 252.
- Knud E. v/ Knud Erik Andersen og Frede Johannes Andersen. Aarhus. 1958: 224
- KnuDs herremagasin v/ K. J. Imer. Thisted. 1948: 191.

- Knudmoses Auto v/ Hans Chr. Jensen og Martin Them Jensen. Herning. 1970: 127.
- *Knudsen & Co. 1889: 269. 1921: 161. 1934: 226. 1941: 64. 1955: 32, 33. 1973: 168.
- Knudsen og Duus, Avnbøl. 1922: 195.
- Knudsen & Jensen. Kolding. 1894: 66.
- Knudsen og Jørgensen. Slagelse. 1969: 27.
- Knudsen & Jørgensen, Aut. El-Installatører. Odense. 1964: 104.
- Knudsen og Lundgaard. Lemvig. 1965: 148.
- Knudsen & Nedergaard. Vinding-Bryrup-Vrads komm. 1958: 87.
- Knudsen & Palsbøll. Fr.berg. 1963: 129.
- Knudsen og Smed. 1960: 74. 1967: 256.
- Knudsen & Wichmann handelsselskab. Odense. 1973: 226.
- Knudsen, A., Rødovre, Indehaver Aage Emil Knudsen. 1931: 30, 187.
- Knudsen, A. Chr. Esbjerg. 1964: 194.
- Knudsen, Aage, & Søn. Lædervarefabrik & Parfumeri en gros. 1945: 29. 1971: 235.
- Knudsen, B., Mercedes-Benz Reparation. 1961: 132.
- Knudsen, Bent, & Erling Mørup. Nørhald. 1972: 126.
- Knudsen, C. F. A. Odense. 1936: 105 (2 Anm.) 130. 1965: 110/111.
- Knudsen, Cornelius. 1889: 242. 1912: 11, 268. 1915: 160. 1916: 281, 397. 1917: 173, 397. 1918: 117. 1921: 161. 1926: 24. 1938: 51. 1940: 3. 1942: 124. 1943: 72. 1945: 30, 136. 1948: 99. 1955: 175. 1965: 110, 152.
- Knudsen, Cornelius, Filial. Aarhus. 1917: 397. 1918: 288. 1939: 247. 1942: 134/135.
- Knudsen, E. N. Haderslev. 1921: 107.
- Knudsen, Edvard J., & Co. 1948: 96. 1950: 129.
- Knudsen, Falk, Sko efft. v/ Erik Christensen. Lemvig. 1971: 35.
- Knudsen, G. Vinimporten. Nykøbing F. 1928: 177. 1942: 74. 1964: 129.
- *Knudsen, H., & Co. Paarup Komm. 1948: 152. 1973: 185.
- Knudsen, H. V. Hyllinge-Lyndby komm. 1959: 227. 1962: 119.
- Knudsen, Hans Anton. Slagelse. 1936: 155.
- *Knudsen, Hans C. Maribo 1951: 194. 1973: 93.
- Knudsen, J., og Søn. Vordingborg. 1905: 186.
- Knudsen, Jacob C., & Co. Frederikshavn. 1943: 58. 1946: 158.
- Knudsen, Jørgen. Vindblæs. 1895: 65.
- Knudsen, L., & Søn. Viborg. 1940: 105. 1958: 141.
- Knudsen, Lars, og Søn. Aby-Biersted komm. 1966: 33.
- Knudsen, M. Vejle. 1964: 178.
- Knudsen, Niels, og søn. Ålborg. 1965: 78.
- Knudsen, P. - J. O. Pedersen, byggefirma. Esbjerg. 1969: 167.
- Knudsen, P., og Søn. Hobro. 1959: 254.
- Knudsen, Peter og Høning. Aalborg. 1941: 216. 1955: 112.
- Knudsen, Simon E., & Co.s Eftf. v/ Kaj Rasmussen. 1973: 187.
- Knudsen, Skjøde. Skjern. 1959: 110.
- Knudsen, Th. Gentofte. 1931: 116/117. 1944: 36, 155/156.
- Knudsen, Theodor. Kolding. 1918: 109.
- Knudsens, Baunhøj, Autoværksted v/ E. Baunhøj Knudsen & O. Jensen. 1972: 206.
- Knudsens, Christen, Enke. Tølløse St. 1914: 15.
- Knudsens, H., Enke. Køge. 1917: 284.
- Knudsens, J. C., Eftf., Erik Larsen og Otto Pedersen, Autoværksted. Tårnby komm. 1960: 22. 1971: 27.
- Knudsens, Lavrids. Maskinfabrik, Kolding. 1951: 116, 278.
- Knudsens, P., Efterfølgere, S. & Th. Christensen. Aalborg. 1920: 180.
- Knudsens, P., Eftf. ved Thode og Winther. Frederikshavn. 1948: 122.
- Knudsens, P. M., Eftf. Barnevognsfabrik's Eftfl. Heegaard og Brunander. Frederiksberg. 1954: 83/84. 1960: 258. 1964: 107.
- Knudstrup Brugsforening. Thorning. 1889: 199. 1890: 19. 1891: 32. 1892: 17. 1893: 18. 1896: 12. 1897: 25. 1898: 65. 1899: 31. 1900: 66. 1904: 77. 1905: 81. 1912: 200. 1914: 182. 1915: 199. 1923: 150. 1927: 63. 1931: 61. 1947: 77. 1959: 182/183. 1960: 154/155.
- Knudstrup Lokalforening, Andelsselskab. 1962: 254. 1963: 133. 1964: 12.

- Knudstrup Tømrer- og Snedkerforretning v/ Børge Lybæk og H. Refstrup. Thorning komm. 1962: 99, 224. 1963: 36. 1972: 191.
- Knudstrup og Laursen, 1965: 187.
- Knygberg & Hattens. Herning. 1962: 259.
- Kobberstikhuset v/ Carl Lissau. 1953: 101.
- Kobi v/ Paul Olsen. 1965: 83.
- Kobra v/ K. Orthmann-Brask. Viborg. 1966: 37.
- Koch - Cookies. Gladsaxe. 1971: 18.
- Koch, Ad. & V. Rødovre komm. 1962: 183, 219.
- Koch, Axel E. 1945: 59. 1966: 86.
- Koch, Axel K. B., 1917: 278. 1949: 59. 1964: 115.
- Koek, Bruno. 1971: 233.
- Koch, Helge, Tradng. 1968: 194.
- Koch, Joseph. 1967: 111/112.
- Koch, Julius. 1931: 158, 184. 1944: 135. 1949: 181. 1953: 14. 1964: 14.
- Koch, Norup, auto- og cykeltilbehør en gros. Randers. 1969: 33.
- Koch, Peter. 1948: 61.
- Koch, S. A., & Co., I/S. Hvidovre komm. 1952: 117.
- Koch, Theo., & Co. 1889: 112 (3 Anm.). 1896: 4 (2 Anm.). 1898: 72, 73. 1901: 57 (2 Anm.). 1909: 144. 1915: 272. 1920: 118. 1921: 9. 1924: 83. 1930: 182. 1938: 206. 1939: 120. 1942: 24. 1944: 154. 1946: 118. 1951: 216.
- Koch, V. S., og Søn. 1945: 58.
- Koek, Jens Peter Pedersen. Aarhus. 1911: 85. 1912: 82.
- Koek, Peter, jun. Sønderborg. 1953: 110. 1973: 8.
- Koed & Andersen I/S. 1954: 106. 1955: 246. 1958: 261. 1959: 9. 1960: 268. 1963: 213. 1964: 130.
- Koeds Atelier og Fabrik. 1954: 108.
- Koefoed-Meyer. Ingeniørforretning. 1965: 115.
- Koefoed, P. M. Junior. Aakirkeby. 1939: 124.
- Koefoed S., plastic. 1956: 191.
- Kofoed Johs., v/ Johs. Kofoed og Sven Kofoed. Gentofte. 1942: 71. 1951: 188.
- Kofod, Chr. Hasle. 1908: 70.
- Kofoed & Koch. Rudkjøbing. 1917: 370.
- Kofoeds Bogbinderi I/S. 1967: 16.
- Kofoeds Møbelfabrik I/S v/ E. Kofoed og N. Kofoed. Hornslet. 1971: 128.
- Kogsbølle Brugeforening. Nyborg komm. 1970: 143/144.
- *Kohave Maskinsnedkeri ved Jørn Jensen og Ole Even Andersen. Søllerød. 1965: 108, 163. 1973: 19.
- Kohl, Erik. 1947: 102. 1960: 175.
- Kohl, Theodor, & Søn. 1935: 4.
- Kokken v/ M. Lysholt. Slagelse. 1968: 128.
- *Kola Slide Production, I/S, ved Riff & Holfelt. Frederiksberg komm. 1962: 122. 1973: 36.
- Kolbye's, E. A., Eftflg., Forhen, v/ F. Hentschel. 1945: 82. 1946: 185.
- Kold, Poul, møbler. Hammelev komm. 1965: 89.
- Koldby Brugsforening. 1934: 167. 1960: 120. 1968: 89.
- Kolding & Høxbro. Skive. 1962: 133.
- Kolding Autohandel v/ E. Kjærhus 1961: 139.
- Kolding Automobil-Lakereri ved M. Hichmann. 1929: 257.
- Kolding Automobilværksted ved V. Schmidt og Frd. Andsager. 1920: 25. 1921: 154.
- Kolding Auto Service v/ Ingemann Madsen. 1951: 96.
- Kolding-Baadebyggeri v/ A. M. Pedersen. 1949: 55/56.
- Kolding Bolig Montering v/ P. W. Waltrup. 1949: 36.
- Kolding Brilleforretning v. Kay Lauridsen. 1929: 218.
- Kolding Bryghus ved Jacob S. Bagge. 1934: 102.
- Kolding Bremse- & Koblingsseervice v/ A. Østergaard. 1971: 53.
- Kolding Folkevogns-service v/ J. Rossen og H. Sørensen. 1959: 205.
- Kolding Frøhandel ved Kay T. W. Segel. Kolding. 1940: 38, 192.
- Kolding Frøkompagni ved Kay T. W. Segel. Kolding. 1940: 38, 192. 1941: 221.
- Kolding Fyrværkerifabrik v/ Holger Dierichsen. 1951: 116.
- Kolding Gørtleri og Metalstøberi v/ N. A. Petersen & Søn. 1962: 208.
- Kolding Høvleværk v/ C. Kronborg-Jensen. 1959: 21.
- Kolding Kafferisteri ved Arne Andersen. 1964: 45.
- Kolding Karosserifabrik ved Aksel Peter Lauritsen. 1951: 127.
- Kolding kem. Tæpperenseri v/ Alex Lorentzen. 1948: 15.

- Kolding Kunst- og Klejnsmedie ved Joh Christensen. 1943: 271.
- Kolding Køle Service v/ Jørgen Matthiesen. 1946: 70.
- Kolding Kølerfabrik v/ A. F. Nielsen. 1958: 234.
- Kolding Læderhandel ved Chr. Nielsen. 1926: 206.
- Kolding Markfrøkompagni ved Kay T. W. Segel. 1940: 192. 1941: 221, 239.
- Kolding mekaniske Kedelrenseri ved Kurt Hansen. 1960: 303.
- Kolding Musikhandel ved Harald Dinsen. 1936: 116.
- Kolding & Omegns Brugsforening, a.m.b.a. 1928: 17. 1930: 90/91. 1937: 105, 189. 1941: 97. 1943: 129. 1949: 209. 1967: 182, 262.
- Kolding & Omegns Foderstofforening. 1909: 325. 1918: 206. 1929: 22, 124. 1932: 271. 1939: 18. 1946: 213. 1955: 183. 1963: 222. 1964: 6, 14.
- Kolding og Omegns Gødningsforening. 1916: 311. 1929: 124. 1936: 209. 1939: 113. 1952: 97. 1955: 161. 1964: 6, 14.
- Kolding og Omegns Margarinefabrik ved Per Beck Jensen og Tyge Beck Jensen. 1947: 192. 1961: 13.
- Kolding Oplands Højspændingsforsyning. Andelselskabet, Seest pr. Kolding. 1958: 39/40, 49, 229/230. 1962: 172. 1966: 140. 1969: 129. 1973: 56.
- Kolding permanente boligudstilling v/ H. Iglemose. 1970: 155.
- Kolding Skibsprovantering v. Harald Hansen. 1955: 18.
- Kolding Skoletavle Fabrik v/ N. P. Bork og C. S. Bork. 1950: 172.
- Kolding Staalbørstefabrik v/ A. Maltarp. 1963: 57.
- Kolding Stempelfabrik v/ Jens Børge Pedersen. 1948: 179.
- Kolding Sten og Grus v/ E. Nygaard. 1962: 194.
- Kolding Stigefabrik v/ Hansen & Mikkelsen. 1968: 144.
- Kolding Sukkervarefabrik ved V. Brøndum. 1964: 8.
- Kolding Svane Apotek. 1911: 30. 1914: 236.
- Kolding Sækkelager ved H. Petersen. 1921: 130.
- Kolding Tapet- og Farvehandel v/ A. Burchardt. 1966: 82, 115/116.
- Kolding tekniske Forretning v/ Frederik Flintholm. 1948: 15.
- Kolding Tekniske Skole, rekvisitafdeling. 1968: 193.
- Kolding Transportvognsfabrik v/ Søren Jørgensen. 1948: 179.
- Kolding Vinduespolering v/ Aage Christensen. 1969: 80.
- Kolding Vægtfabrik v/ Ib Lauridsen. Harte. 1969: 141.
- Kolding Yachtværft ved Lis Bitten Knudsen. 1972: 80.
- Kolind & Højrup I/S. Jelling komm. 1971: 89.
- Kolind Murerforretning, I/S, v/ O. T. Madssen & S. A. Nielsen. Midtdjurs. 1972: 118.
- Kolind og Omegns Brugsforening. 1900: 89. 1902: 70, 238. 1903: 228. 1904: 200. 1911: 312. 1913: 141. 1916: 170. 1917: 194. 1921: 126. 1922: 163. 1923: 233. 1928: 62. 1929: 99. 1932: 85. 1933: 71. 1935: 88. 1937: 18. 1938: 15. 1940: 58. 1943: 83. 1946: 51. 1950: 91. 1956: 49. 1957: 185. 1960: 42. 1970: 66/67.
- Kolind Pelsberederi v. Ove Andersen. 1963: 168.
- Kollegianerbrugsforeningen Skjoldhøj. a. m. b. a. Århus. 1972: 172. 1973: 75, 238.
- Kollegianerforeningen ved Grønjordsskolegiet. 1969: 245.
- Kollegie-Bogladen v/ Ove Jensen. 1958: 235.
- Kollektivet, Kong Georgs Vej 10 ved Bente Dahl Andersen, Ole Galster Bach, Winnie Andersen, Jens Bak, Bo Læssøe, Johannes Christensen, Anna Roesen, Anne Nielsen og Hugo Jensen. Frederiksberg. 1972: 217.
- Kollektivhuset Høje Søborg. Gladsaxe komm. 1951: 169.
- Kolles, Søren, fiskeeksport v/ fru S. Kolle og Hans Clausen. Esbjerg. 1950: 15, 170. 1962: 114.
- Kollemorten Brugsforening. Øster Nykirke komm. 1967: 60.
- Kollerup møbler I/S v/ Friis og Pilgaard. Hadsten. 1973: 135.
- Kollmer og Hegnsbøl, elfenbenskærer, kunstdrejer. 1968: 213.
- Kollund Møbelpolstring, ved Jensen og Petersen. Bov komm. 1961: 124.
- Kollund og Omegns Brugsforening. 1932: 89. 1933: 47. 1950: 192. 1966: 137.

- Kolonial og Kaffeforretningen Mifa v/ M. Frederiksen. 1949: 149.
- Kolonialcentralen ved P. C. Pedersen. Køge. 1920: 229.
- Kolonial-Importen v/ Chr. le Fevre. Aarhus. 1957: 11.
- Kolonialimporten v/ H. J. Hansen og V. Juul Davidsen. Bov komm. 1958: 159.
- Koloniallageret Steen Rasmussen's Eftf. v/ Per Rasmussen & John Diekelmann. 1970: 3.
- Kolonial-Magasinet ved Chr. Hyllested. Aalborg. 1899: 101.
- Kolonialmagasinet v/ H. Just Jensen. Aarhus. 1956: 189.
- Kolonial Øresund ved Helge Axelsen. Gentofte Komm. 1946: 27.
- Kolster & Nielsen. Esbjerg. 1963: 21.
- Kombi-Skilte v/ Ruwai Kesje. Århus. 1971: 116.
- *Kommet Motor v/ M. Troldborg Pedersen og Torben Brinch Iversen. Gladsaxe. 1963: 144. 1973: 199.
- Kommanditselskabet af 11/3 1969 v/ bygmester Axel Poulsen m. fl. Århus. 1969: 92.
- Kommanditselskabet af 15. august 1969. Prifa-Auto v/ Blum Hansen & Pedersen I/S. 1970: 117, 124.
- *Kommanditselskabet af 3/7 1972. Pandrup. 1972: 173/174. 1973: 107.
- Kommanditselskabet af 20/8 1969 v/ bygmester Alex Poulsen m. fl. Århus. 1969: 179. 1970: 227.
- Kommanditselskabet: se iøvrigt næste betydende ord.
- Kommunikations-Centret v/ Jerry Brian Hansen. Tårnby. 1972: 153.
- Koncentra ved Carl Johansen, Frederiksbereg. 1965: 184.
- Kondensatorfabriken Helcon v. Robert Müller. Frederiksberg. 1953: 9.
- Kondi-Pool ved Chr. Holst Albrechtsen og Karl Verner Henriksen, Esbjerg. 1972: 141.
- Konditist v/ Jøgvæn Joensen. Farum. 1971: 225.
- Konditoriet Modeco, Ringsted v/ A. Østengaard. 1971: 224.
- Kondrup & Rasmussen. 1956: 140.
- Konfekteri ved Axel Bistrup. 1935: 285.
- Konfectforretningen Urban ved E. Bentzen. Aalborg. 1918: 271.
- Konfekthuset ved Thyra Petersen. Aalborg. 1912: 49.
- Konfektion 11 v/ Povl Overgaard Christensen og Grethe Lund. 1968: 92.
- Konfektionsfabriken »Askwear« I/S v/ N. I. Halldén, F. Baun Hansen, E. Hermansen og K. Thomsen. 1964: 90. 1965: 158.
- Konfektionsfabriken »Beiter« v. K. Beiter Lauridsen. Bramminge. 1945: 146.
- Konfektionsfabriken Daro v/ Helge Brandram. Brande. 1971: 31.
- Konfektionsfabrikken Frecia v/ Astrid Mary Hansen. Fredericia. 1943: 152.
- Konfektions-Fabriken Kofa v/ P. Haahr Christensen. Åbenrå. 1973: 68.
- Konfektionsfabrikken Lyco I/S ved fru Signe Sangaard Christensen og Svend Aage Langborg Hansen. Ikast. 1970: 154.
- Konfektionsfabriken Palo I/S v/ A/S Aug. Christgau og Peter Haahr Christensen. Odense. 1972: 228.
- Konfektionsfabriken Prima, v/ Emil Rahbek Kristensen. Sundby-Hvarup komm. 1951: 196.
- Konfektionsfabriken Tana ved Jørgen Andersen. Snebjerg komm. 1965: 127.
- Konfektionsfirmaet G. M. V. v/ fru G. Pedersen, fru M. Petersen og fru V. Jakobsen. 1963: 24.
- Konfektions-Huset v/ H. Wolffhechel. Haderslev. 1955: 222.
- Konfekturfabrikken Pauw v/ V. Engelsted. 1944: 57, 164. 1946: 25.
- Konfekturførretningen Agnete v/ M. Valensgaard. 1950: 83.
- *Konfekturførretningen Jagtvej 29 v/ Rejersen & Larsen. 1973: 99, 151.
- Konfekturførretningen Perfekt ved Axel Jensen Aabenraa. 1925: 278.
- Konfekturførretningen, Peter Bangsvej 177 B v/ Emilie og Inger Leininger. 1962: 131.
- Konfekturførretningen Ydun v/ Ebba Jensen. Ålborg. 1967: 50.
- Konfekturhandelen v/ Leif Christensen & Co. Herlev. 1972: 197.
- Kongelig Hofmødehandler Harald Jacobsen. 1935: 258. 1938: 94. 1950: 47.
- Kgl. Mundkok Jul. Freitag's Charcuteri og Paalægsforretning. Fhv. 1925: 3.
- Kgl. Mundkok Freitag's Køkken Efterfølger, Fhv., Mazanti Petersen. 1925: 3.
- Kongelundens Autoværksted v/ Kurt Jensen. Tårnby komm. 1964: 93.

- Kongelundens Cementstøberi v/ P. M. Albrechtsen. Tårnby. 1968: 164.
- Kongelundens Tømmerhandel v/ Erik Jensen. Tårnby. 1970: 85.
- Kongesølv v. Bøge Bierregaard. 1950: 196. 1952: 231.
- Kongevejens Sparekasse. 1968: 106.
- Kongsbak & Cohn. 1898: 74. 1920: 99. 1923: 260. 1940: 155. 1945: 121. 1949: 181. 1954: 142.
- Kongsbak & Larsens Efterfølger v/ C. V. Theilgaard. Frederikshavn. 1937: 15, jfr. 209 (2 Anm.).
- Kongsbak, Palle, og V. Kronborg Thomassen. Kolding. 1966: 85.
- Kongsbak, Thomas. Frederikshavn. 1925: 188.
- Kongsted Brugsforening. Rønnede komm. 1967: 80.
- Kongsted Installationsforretning v/ Carl Larsen. 1946: 155.
- Kongsted Konserves v/ I. T. Hansen. Rønnede komm. 1966: 141.
- Kongsted Sogns Spare- og Laanekasse 1889: 154. 1894: 81. 1897: 127. 1908: 14. 1909: 39. 1913: 159. 1917: 256. 1932: 123. 1944: 166. 1945: 73, 97. 1946: 135. 1949: 132. 1959: 202. 1970: 63, 248. 1972: 192, 240. 1973: 171, 191.
- Kongsted & Pedersen. 1965: 13.
- Kongsted, Olaf L., & Co. 1951: 177. 1970: 108.
- Kongsvang Lædervarer v/ Marinus Nielsen. Viby J. komm. 1957: 169.
- Kongsvold, B. Hillerød. 1970: 74.
- Konkurrenten v/ Orla Pontoppidan Christensen. Odder. 1922: 17.
- Konkurrenten. Køge. 1923: 60.
- Konkurrenten ved P. Pedersen og Kaj B. Pedersen. Ålborg. 1962: 52.
- Konservesdåsen v/ Berglund & Sørensen. 1962: 216.
- Konservesfabriken Celco ved Erik Edvard Galle og Børge Sieverts. Nexø. 1933: 272.
- Konservesfabriken Celcos Salgskontor ved Børge Sieverts. 1948: 200.
- Konservesfabrikken Klitten v. Anders Hansen. Korsør. 1949: 62.
- Konserves-Jaral. Frederiksberg. 1967: 176.
- Konsted ved E. Hakonsen og V. Ulsted f. Jørgensen. Holbæk. 1971: 100.
- Konsum v/ O. C. Svendsen. Brørup komm. 1957: 18.
- Konsum Selvbetjening v/ Harry Christensen. Frederiksberg. 1966: 68.
- Konta-Systemet ved Jørgen Døllner. 1965: 210.
- Kontako v/ H. Hovlbæk. 1958: 148, 160.
- Kontantforretningen ved C. Christoffersen. Nykøbing S. 1922: 131.
- Kontantforretningen ved Kristian Clausen. Nyborg. 1905: 145. 1938: 57.
- Kontantforretningen v. Fr. v. Hemm. Faaborg. 1913: 216.
- Kontantforretningen v. Johs. Jensen. Ringkøbing. 1939: 86.
- Kontantforretningen ved Max Jørgensen. Nykøbing F. 1914: 119.
- Kontantforretningen ved C. A. Koch. Lemvig. 1910: 221. 1929: 180.
- Kontantforretningen ved Theodor Kohl. Fredericia. 1925: 79.
- Kontantforretningen, Kold-Christensen. Eneudsalg for Messen. Kallundborg. 1914: 44.
- Kontantforretningen J. Mortensens Effif. ved H. Dahl. Vamdrup. 1947: 133.
- Kontantforretningen — Anton Nielsen & Søn. Hurup komm. 1955: 171. 1968: 198.
- Kontex ved Jensen & Thomsen. Herning. 1950: 115.
- Kantinet ved Mogens Kampmann. Søllerød. 1971: 51.
- Kontoforretningen Wita v/ Anna Pedersen. Th. J. Torp og Ernst Vittrup. Aalborg. 1955: 127, 214.
- Kontohandelen v/ Ellen M. Pedersen. 1961: 100.
- Konto-Magasinet ved Peder Waaddegaard. Næstved. 1937: 180.
- Kontor-Center v/ Ingrid Nielsen. Maribo. 1968: 154.
- Kontor-Centret I/S v/ H. Boldt og P. Mikelsen. Sønderborg. 1972: 56.
- Kontorcentrum v/ H. Paluch. Ålborg. 1969: 45.
- Kontor-Electronic v/ Ole Bentzen. 1965: 205.
- *Kontorforsyningen ved Johs. Barkholt. Kolding. 1938: 17. 1947: 132. 1973: 87.

- Kontorforsyningen v/ Max Pedersen. Esbjerg. 1951: 23.
- Kontorforsyningen Hafnia & The Danish Tiger Company ved O. Kretzschmer & Co. 1929: 67. 1930: 64.
- Kontormaskineimportøren v/ Foss, Rindom og Lauritzen. 1967: 42, 157. 1970: 18.
- Kontor-Monteringen ved A. Wilken. Odense. 1919: 154.
- Kontormøbellageret ved M. Duelund. 1941: 209/210. 1947: 48. 1948: 39.
- *Kontor-Nyt v/ K. Kuld Jensen. Rødovre komm. 1961: 198. 1963: 7. 1973: 99.
- Kontorpapir v/ E. Øberg-Jacobsen. 1972: 191.
- Kontorstole-Service v/ Jørgen Petersen. Herlev. 1968: 52.
- Kontor-Teknik I/S v/ Arne Laursen & Leo Ørnfelt. Horsens. 1973: 108, 110.
- Kontor-Teknisk-Industri v/ Andersen og Høyer. 1948: 184.
- Koors Køleteknik. Esbjerg. 1950: 190.
- Kopi Kat ved Ivar Sinklov. 1970: 31.
- *Kapiservice v/ Aage Benny Beenfeldt. 1967: 164. 1973: 166.
- Koppel, A., & Co. 1953: 154. 1954: 106.
- Kops, E., Frederiksberg komm. 1963: 101.
- Kora Commercial Industri v. W. Jørgensen. Frederiksberg. 1954: 182.
- Karal-Fisk ved Elly Elisabeth Schack Jacobsen. 1964: 222.
- Koral villaer v/ A. Munck-Petersen. Ribe. 1970: 107.
- Kordt og Iversen. Frederikshavn. 1919: 212. 1926: 11.
- Korena ved John Petersen. 1964: 236.
- Korf, Bent. 1962: 206.
- Korgo v/ H. Pedersen. 1962: 79.
- Korinth Sparekasse filial af Faaborg Spare- og Laanekasse. Brahetrolleborg komm. 1962: 185.
- Korkvarefabriken København v/ E. H. Vangsaac. 1945: 16.
- Kornbeck og Sørensen. Sønderborg. 1921: 280. 1945: 165. 1961: 49/50.
- Korner & Kett. Frederiksberg. 1971: 142.
- Kornhuset, W. Buchwald Sørensen. Horsens. 1943: 39.
- Kornimportøren v/ Jacobsen og Johansen. Odense. 1937: 181. 1939: 124.
- Korn- og Foderstof-Kompagniet Nordjysk Afdeling. Nørresundby. 1897: 166.
- Korona Kontorinventar v/ Birte Hartmann Petersen. 1972: 145.
- Korsetfabrik Z. Z., H. Ørnfelt. 1941: 146
- Korsetmagasinet, Karen Stæhr. Horsens. 1940: 214.
- Korsetmagasinet Lizet ved Olga Førster. 1924: 124.
- Korsholm Brugsforening. Ketrup-Gottrup komm. 1967: 100/101.
- Korsholm, Peter K. 1921: 37. 1930: 38. 1947: 158. 1949: 129. 1952: 238. 1956: 59.
- Korsholt, Christian Peter. Bindslev. 1915: 144.
- Korslække Brændselsforretning v/ Valdemar Andersen. Odense. 1954: 88.
- Korslække Karosserifabrik og Autoopretning ved Viggo A. Rasmussen og C. B. Kildemoes. Odense. 1963: 214.
- Korsvej og Omegns Brugsforening. Laasby. 1905: 60. 1910: 278. 1949: 67.
- Korsvejens Andels Grovwareforening. Roust. 1969: 23.
- Korsør Andodepot v/ P. Vilendal Petersen. 1950: 52.
- Korsør Brødfabrik v/ J. Thers. 1939: 163.
- Korsør Cementvarefabrik Ceres ved A. Kok-Jensen. 1906: 138. 1909: 38. 1912: 189.
- Korsør Fiskeindustri v/ H. Modin Christensen. 1959: 128.
- Korsør Jern v/ Bo Hansen og Konge-Jensen. 1973: 173.
- Korsør Karosserifabrik ved Kyed og Havbak. 1948: 84.
- Korsør Kolonial-, Material- og Farvehandel ved Fritz Müller. 1909: 97. 1928: 219.
- Korsør Materialhandel ved Svend Aage Rasmussen. 1953: 221.
- Korsør Møbbelfabrik og Maskinsnedkeri ved J. & E. Mogensen. 1933: 250. 1934: 13. 1950: 150. 1957: 85, 130. 1958: 82.
- Korsør Stenforretning v/ H. J. Henriksen & V. Kähler. Roskilde. 1961: 4, 160. 1973: 221.
- Kortfly K/S, Luftfotografering og Flyudlejning. Gentofte. 1972: 177.
- Korup, Helge. 1936: 144.
- Korup og Omegns Brugsforening. 1916: 59. 1918: 127. 1928: 178. 1932: 80. 1938: 33. 1955: 113. 1957: 260.
- Korup Sparekasse, afdeling af Sparekassen Hadsund. 1972: 148.
- Korupgaards Mosebrug ved G. Johannsen og H. Mygind. Bælum-Solbjerg Komm. 1947: 188.

- Kosmelika v. V. Quistgaard. Frederiksberg. 1945: 33.
- Kosmo v/ R. S. Holck. Hillerød. 1934: 209.
- Kosmos Import og Export Gesellschaft m. b. H. i Aabenraa. 1922: 23.
- Kostefabrikken Astrup ved M. Jørgensen. Kongsvang. 1920: 217.
- Kousgaard, Paul H. Gentofte komm. 1958: 186.
- Kowis v/ L. P. Thorsbro. Frederiksberg. 1967: 83.
- Kraase-Andersen's Tæpper & Farve Næstved. 1969: 80, 230.
- Krabbe & Co.'s Bageri v/ Hakon Krabbe & Anton Høgholm. Aalborg. 1951: 40, 155.
- Krabsen, E., & Co. Hillerød. 1956: 194, 221.
- Kraftimport I/S. Gentofte komm. 1955: 41. 1957: 10. 1958: 9, 186/187, 223. 1959: 37, 210. 1960: 191. 1961: 137. 1962: 167. 1964: 164. 1966: 225. 1967: 31, 172. 1970: 153. 1971: 19, 100, 177. 1972: 208. 1973: 159/160.
- Krag, Axel. 1926: 189. 1937: 242.
- Krag, Carl. Nysted. 1921: 218. 1929: 140.
- Krag, Chr. Årup. 1970: 6.
- Krag, Chr. E. 1936: 173. 1946: 148. 1949: 163, 199.
- Kragelund Brugsforening. 1907: 179.
- Kragenæs Købmandshandel ved F. O. Lund. Kragenæs By, Birket komm. 1957: 180.
- Kragh, Erik. Gentofte. 1969: 26.
- Kragh, Hugo. Lynstrup. 1971: 77.
- Kragh, Johs., & Søn. Helsingør. 1968: 75
- Kragh, Kay. 1947: 104.
- Kragh, Kr., & Co. 1929: 130. 1940: 132.
- Kragh, Preben. 1950: 216. 1955: 177.
- Kragh Radio TV. 1971: 158.
- Kragh-Müller & Andersen, Sigurd Krøyers Eftf. 1926: 119. 1955: 108/109. 1958: 164. 1963: 116.
- Krahn & Christensen. Padborg. 1925: 81/82.
- Kraks Legat. 1924: 268. 1930: 201. 1936: 236. 1939: 22, 97. 1940: 94. 1943: 71. 1946: 93. 1949: 110. 1953: 87. 1954: 5, 97. 1955: 186. 1960: 101, 197. 1964: 118. 1966: 22. 1967: 65. 1969: 195. 1970: 244. 1971: 71.
- Kraka-Løg. Thisted. 1963: 43, 242. 1964: 220. 1968: 203.
- Kramer, Sophus, & Nørgaard, Gesellschaft mit beschränkter Haftung. Aabenraa. 1921: 203.
- Kramkijstan v/ Gunver Harild. Østerlars-Gudhjem. 1969: 81.
- Kramolin ved P. Kramer Mikkelsen. 1931: 112. 1956: 35.
- Kramø Tekstil Industri v/ J. Ømark. Århus. 1960: 21. 1967: 19.
- Kranløft I/S ved Asger Enggaard, Jørgen Enggaard og Søren Enggaard. Ålborg. 1973: 233.
- Krarup Forbrugsforening. 1903: 165. 1906: 284. 1909: 156. 1913: 132. 1921: 169. 1923: 145. 1927: 158. 1931: 236.
- Krarup Maskinfabrik, I/S v/ Carl Rasmussen og Sønner. Krarup komm. pr. Espe. 1968: 37/38.
- Krarup, Vald., & Co. 1924: 193, 215. 1950: 128, 144.
- Krarups, Christian, Efterfølger. 1929: 232. 1942: 188.
- Krat og Krat. Kolding. 1955: 161.
- Krath & Reimann 125. 1971: 241.
- Kraul, S. 1947: 43.
- Krauts, S. C., Forsendelseshus. Horsens. 1911: 335.
- Krause & Co. 1963: 227.
- Krause, H., Tapet- & Farvehandler, Hille-rød. 1946: 44.
- Krebs & Co. Farum. 1963: 217.
- Kregme Karosseriværksted ved Poul og Bjarne Rye Nielsen. 1971: 213.
- Kreipke & Frandsen I/S. 1973: 168.
- Krejbjerg Brugsforening. 1907: 204. 1913: 76. 1914: 53. 1916: 27. 1926: 229. 1929: 171. 1932: 82. 1959: 38. 1971: 122.
- Kremer, Svend. 1937: 195. 1945: 155. 1948: 199.
- Kribels, H., Eftf. 1949: 180.
- Kriegbaum, H., & Co. Aarhus. 1948: 49. 1955: 86.
- Kring, L., & søn. Jordrup komm. 1954: 121.
- Kripa Strik v/ Jensen og Gall. Gladsaxe komm. 1964: 55. 1966: 128.
- Krisbo v. F. O. Kristensen. 1955: 13.
- Kristelig Forening for Børne- og Ungdomsforsorg. 1972: 129.
- Kristeligt Forbund for Studerende og Skoleungdom, (K. F. S.). 1971: 152.
- Kristensen & Andersen. Århus. 1972: 104.

- Kristensen & Faber. Aalborg. 1956: 134.
 Kristensen og Hedegård. 1960: 93.
 Kristensen og Poulsen. Frederikshavn. 1945: 7.
 Kristensen & Rasmussen, Maskinfabrik. Klinkby. 1971: 51.
 Kristensen, A., og Søn. 1961: 74/75.
 *Kristensen, Ahlmann, I/S. Esbjerg. 1969: 167. 1973: 63.
 Kristensen, Bach, & Riis Jørgensen. Frederikshavn. 1973: 236, jfr. 200.
 Kristensen, Dam, og Ancher. 1970: 52.
 *Kristensen, E., & Søn. Assens. 1949: 205. 1973: 95.
 Kristensen, Erik, og Co. v/ Erik Kristensen og K. Birch. Ringsted. 1964: 187. 1970: 210.
 Kristensen, Georg, og Søn. Viborg. 1941: 74. 1966: 63.
 *Kristensen, H. J., & søn. Esbjerg. 1952: 186. 1962: 191. 1973: 63.
 Kristensen, Henning, Litografisk Trykkeri. 1949: 199. 1962: 137. 1966: 23.
 Kristensen, J. Møller, & Co. Herning. 1970: 47.
 Kristensen, J. Th., & Søn. Åle komm. 1961: 102.
 Kristensen, Jens. Centralvarmeinstallatør. 1957: 159. 1959: 224. 1965: 115, 120.
 Kristensen, K. E. Assens. 1973: 95.
 Kristensen, Kr., & Søn. Aalborg. 1945: 62. 1953: 63.
 Kristensen, Kr., & Søn. Frederikshavn. 1942: 221.
 Kristensen, Kristen Søndergaard. Vindrup. 1922: 69. 1967: 38.
 Kristensen, L. 1899: 21. 1919: 171. 1930: 6. 1952: 198, 209. 1963: 221.
 Kristensen, L. K. & Søn. Aalborg. 1946: 14. 1958: 227.
 Kristensen, Magnus, og Co. 1962: 236.
 Kristensen, Meling, & Neumann. 1969: 115.
 Kristensen, O., og Co. Herlev. 1965: 73. 1971: 256.
 Kristensen, Ole Karl. Ribe. 1892: 8.
 Kristensen, Poul, & Nils Sørensen. 1968: 171.
 Kristensen, Sofus. Silkeborg. 1961: 77. 1973: 207.
 Kristensen, Svend, & Søn. Frederiksberg.
 Kristensen, Søren, & Krogh. 1938: 23. 1970: 203. 1973: 23.
 Kristensen, Thomas. Kolding. 1968: 87.
 Kristensen, Verner. Gentofte komm. 1953: 22. 1957: 74. 1961: 98.
 Kristensen, Vinding, & Elgaard Kristensen Import-Salg. Randers. 1970: 114.
 Kristensens efft., F., v/ Sigfred Kristensen. Sahl komm. 1967: 49.
 Kristensens, M. A., Sønner v/ Helmuth og Hans Kristensen. 1967: 154.
 Kristensens, Martin, efft. v/ Olga Solvad Kristensen og Erik Holger Kristensen. Randers. 1959: 129.
 Kristensens, T. Ligaard, Bogtrykkeri. 1964: 256. 1968: 119.
 Kristent Bøgercenter, Evangelieforlaget og Pionerforlaget. Herning. 1971: 59, 99.
 Kristiansen & Nielsen, Herning 1973: 187.
 Kristiansen, Aa. B. & J. Aa. Herlev. 1971: 86.
 *Kristiansen, A. Dræby og Sønner. Silkeborg. 1962: 263. 1973: 236.
 *Kristiansen, Dræby, & søn. Silkeborg. 1961: 114. 1973: 194.
 Kristiansen, L. Juul, & søn. Udby komm. 1966: 10.
 Kristiansen, O. Rye. 1919: 4. 1920: 204. 1924: 127. 1935: 4. 1941: 102. 1957: 262. 1970: 137.
 Kristiansen, S., & Søn. Thorsø By. 1939: 110. 1967: 101.
 Kristiansen, Sigv. Konrad, & Søn. Roskilde. 1959: 159. 1970: 4/5.
 Kristiansen, Svend, I/S. Varde. 1972: 234. 1973: 51.
 Kristiansens Fiberglas. Sydals. 1973: 23.
 Kristiansens, J. Møller, Eftf., Forhen, v/ Emil Jensen. 1947: 88, jfr. 1937: 148 og 1945: 10.
 Kristianson, Robert. 1953: 200. 1956: 163, 173 (2 anm.). 1963: 57. 1965: 86.
 Kristoffersen og Knudsen. 1948: 3.
 Kristoffersen & Petersen I/S. 1973: 255.
 Kristoffersen, M. 1942: 148.
 Kristoffersens, N. C., Sønner. 1962: 242.
 Kristoffersen: se også Christoffersen.
 Kriswork Briar-Pipe Trading v/ R. Chr. Kris. Kolding. 1956: 260. 1957. 67. 1967: 134/135.
 *Krogh & Dahl's Eftf. v/ Adley Kanstrup. 1927: 190. 1973: 213.

- Krogh-Lund og Johannesen. Gentofte. 1971: 151.
- Krogh, N. J. Aarhus. 1936: 112. 1946: 177. 1951: 175.
- Krogh, Ove. 1962: 28.
- Krogh-Rasmussen. 1946: 5.
- Krogsh, N., efft. v/ E. Petersen og K. Krogh. Hals. 1959: 173. 1971: 200.
- Krogh's, P. Flaskeimport I/S v/ Per Krogh & Jørgen Plougmand. Solrød. 1972: 74.
- Krohn, S. 1946: 7. 1950: 48. 1952: 236. 1960: 239.
- Kroko-Lædervarer v/ Agner Baneborg. 1957: 232.
- Kromann, E. P. 1921: 37. 1954: 54. 1958: 66. 1959: 204. 1967: 16, 70.
- Kromann, Th. 1957: 179.
- Krona Kaffehandel v/ E. Cronqvist. Glad-saxe komm. 1956: 123.
- Kronan's Korsetter v/ Bjarne Aagaard. Århus. 1966: 170.
- Kronborg Frugt v/ Poul Müller og Hans Peter Hansen. Kolding. 1973: 101.
- Kronborg kiosken ved Francis Møller og Minna Johansen. Lyngby-Tårnbæk. 1965: 81
- Kronborg Maskinfabrik v/ Bent Kronborg Nielsen. Søby. 1973: 253.
- Krondal Brugsforening. 1929: 121. 1931: 150. 1934: 169. 1935: 67. 1936: 68. 1937: 104. 1938: 37. 1942: 59. 1953: 36. 1956: 247.
- Kroneborg og Co.'s Efterfølger. Viborg. 1948: 48.
- Krone-Huse v/ P. E. Pedersen. Hvidovre. 1972: 205.
- Krone-Magasinet ved H. P. Brøchner. Horsens. 1904: 15.
- Krone Magasinet ved S. Bach Andersen. Aarhus. 1943: 105. 1971: 78.
- Krone-Magasinet v/ A. Borenhoff. 1971: 30.
- Krone Radio, Skibby ved Svend Nielsen. 1971: 50.
- Krone salonen v/ N. Røjkjær og H. G. Laursen, Århus. 1965: 227.
- Krone-Sild, I/S, v/ K. J. Offenbergs & Co. Skagen. 1941: 175.
- Kronholt, Axel. Horsens. 1945: 129. 1947: 169. 1948: 12.
- Kronisk Syges Selvvirke, Andelselskab med begrænset Ansvar. Aarhus. 1946: 140.
- Kronjyden ved C. Møller Christensen. Her-ning. 1934: 220. 1948: 211. 1949: 192.
- Kronmann, Emil. 1929: 153. 1940: 224. 1951: 142. 1954: 21. 1962: 225.
- Kronman, V., & Co. 1964: 245. 1970: 18, 32.
- Kronprinsensgades Thehandel ved A. R. Hansens Efterfølgere. 1927: 188. 1939: 139. 1964: 233/234. 1970: 154.
- *Kronsbjerg & Søns Auto. Pårup komm. 1961: 210. 1973: 175.
- Kroon, Franz, Motorcykler, I/S. Århus. 1969: 222.
- *Krudtmøllen. Indehaver Poul Johansen. 1959: 105. 1973: 188.
- Krumbak, Carl, & Co. 1889: 38. 1894: 2. 1899: 3. 1909: 3. 1910: 6. 1911: 64. 1917: 92. 1920: 138. 1921: 186. 1929: 105. 1950: 64, 79, 82, 123. 1963: 99/100. 1965: 158. 1973: 132.
- *Krus & Søn, I/S. Odense. 1965: 215. 1973: 117.
- Krusaa Autoværksted ved Kurt Werner Nielsen og Christian Schultz. Bov Kom-mune. 1963: 119. 1970: 104.
- Kruse & Kjær's Efft. 1956: 116. 1957: 158.
- Kruse og Petersen. 1938: 94. 1941: 145. 1970: 9/10.
- Kruse, Børge. 1919: 225. 1945: 151. 1946: 6. 1957: 209. 1966: 156. 1972: 99, 111.
- Kruse, Elitz W. Aalborg. 1936: 87. 1946: 83. 1949: 154. 1973: 224.
- Kruse, J., og Bech. Nyborg. 1918: 30, jfr. 147. 1919: 21. 1953: 209.
- Kruse, L., & Søn. Aarhus. 1926: 201. 1936: 42. 1969: 218.
- Kruse, S., & Søn. Odense. 1962: 210.
- Kruse, Søren. Aarhus. 1938: 85. 1959: 138. 1967: 9.
- Kruses Kiosk v/ efft. A. V. Ebbe. Hvide Sande. 1968: 148.
- Kruuse, Jørgen, & Co. (Svenstrup Teglværker i Taarnborg Sogn). 1895: 121.
- Kruuse, Wm. Nyborg. 1891: 44.
- Krydderi-Importen v. H. Th. Jacobsen. Frederiksberg komm. 1956: 133.
- Kryger & Jensen. Randers. 1917: 157. 1920: 21. 1966: 215.

- Kryger, A. 1917: 172.
- Krygers Boligmontering. Helsingør. 1962: 85, 194.
- *Krygers, Holger, Efterfølgere. Frederiksberg. 1946: 186. 1951: 260. 1973: 38.
- Krygers, P. C., Efterfølgere. 1918: 13, 231. 1921: 262. 1922: 172. 1942: 23, 48, 211.
- Krüger og Næsted. 1938: 76. 1942: 25, 189.
- Krüger & Rubow. 1901: 177. 1902: 5 (2 Anm.) 23. 1903: 8, 72. 1918: 259 (2 Anm.). 1921: 5, 136. 1924: 3. 1931: 208. 1939: 183. 1940: 4, 27. 1947: 6. 1951: 5. 1960: 198. 1964: 241/242. 1966: 50, 211. 1971: 120.
- Krüger, Frits. Frederiksberg komm. 1956: 197.
- Krüger, Helge. Frederiksberg komm. 1960: 189.
- Kryger, Helge, & søn. Frederiksberg. 1973: 78.
- Krüger, Wilh., & Søn. Næstved. 1971: 152.
- Krüger, Wilh., & Søn filial i Tappernøje. 1971: 152.
- Krügers, R. Scheel, eftf. 1966: 55.
- Kræmmer, Ella, & Co. Frederiksberg. 1967: 253.
- Krøger og Rasmussen. 1948: 79. 1959: 62.
- Krøjer: se også Krøyer.
- Krøjgaard, Jørgen, & Co. Konfektionsfabrik. Herning. 1953: 174. 1968: 89.
- Krøjgaard & Søn, I/S. Herning. 1968: 38.
- Krøjgaard, Poul, & Søn. Herning. 1969: 227. 1970: 51.
- Krøll, Jacob B. 1895: 3. 1901: 180. 1902: 78. 1925: 112. 1926: 76. 1931: 137, 158. 1945: 32.
- Krølls, Chr., Eftf. Frederiksberg. 1950: 6. 1952: 257. 1953: 248. 1960: 170. 1961: 186.
- Krøll's Maskinfabrik. Grindsted komm. 1956: 106.
- Krøller, Hans, & Co. Kolding. 1934: 51. 1936: 229.
- Krøuldsfabriken Angora ved Herluf Westergaard. Odder. 1939: 64.
- Krøuldsfabriken Springfeel v/ Vulvig-Kristensen. Holme-Tranbjerg komm. 1959: 223.
- *Krøyer, Jens. Nakskov. 1935: 85. 1956: 50. 1967: 205, 223. 1973: 166.
- K 16 v/ M. Hyldahl-Iversen. Århus. 1969: 120.
- Kub ved D. Kublitz. 1963: 151.
- Kubach & Petersen. 1962: 103.
- Kube Byg v/ Kurt Bertelsen. Trehøje. 1973: 137.
- *Kudera & Co. fornklingsanstalt, v/ R. Kudera og S. Søndergaard Olsen. Århus. 1954: 190. 1973: 200.
- Kuhn, John. Gentofte. 1935: 190/191, 213. 1936: 57. 1968: 128.
- Kulde v/ Daniel Larsen. Randers. 1952: 41.
- Kul- & Koks-Centralen ved Mathias Bertelsen. 1921: 114. 1957: 136.
- Kul & Koks Kontoret v/ Christen Hansen Kaad. Århus. 1965: 167.
- Kul- og Koksselskabet Selandia v/ Brdr. Olsen. 1947: 108.
- Kulforsyningen v/ Lauritz Larsen & Co. Kolding. 1955: 118.
- Kulhus Savværk v/ Svend Mansted. Gerlev-Dråby komm. 1962: 27.
- Kulimporten ved firmaerne Andreas E. Jensen og Edvard Petersen. Horsens. 1962: 183/184. 1968: 85/86.
- Kultorvets Bogbinderi v. Ole Pedersen. Fr.berg. 1963: 239.
- Kuma Køleimport, I/S, v/ H. E. Kulebjerg og E. Madsen. Odense. 1972: 106.
- Kuma Motor v/ Gert Nielsen. Frederikssund. 1969: 103.
- Kundby Brugsforening. 1965: 135.
- Kunde-Reklamen ved E. M. Stecher. Hjørring. 1945: 143.
- Kun hos Deres Materialist v/ Finn Jensen. Ålborg. 1968: 68.
- Kunst og Gaver, Vordingborg, v/ Kirsten Sørensen og Birthe Pedersen. Vordingborg. 1965: 216.
- Kunsthilbeteket v/ Knud Pedersen. 1966: 184.
- Kunsthøden Elsi v/ Else Hansen. Søby. 1956: 168.
- Kunsthøden v. H. Hansen. Kolding. 1930: 90.
- Kunsthøden Jona v. Elisabeth Jensen. Aalborg. 1951: 67.
- Kunsthøden v/ Herdis Østergaard. Århus. 1967: 175.
- Kunstforlaget Graficus v. Alfred I. Jensen. Frederiksberg komm. 1957: 220.

- Kunstgården v/ L. Hølleddig. Greve komm. 1967: 210.
- Kunstgården v/ Eigil Ranghøj. HARRIDSLÆV-Ålbæk komm. 1966: 125/126.
- Kunsthåndværkerforretningen Siette v/ Merete Zeuthen og Marianne Rasmussen. Århus. 1972: 183.
- Kunsthandelen »Svinget« v/ Sv. Klejn-Christensen. 1956: 159.
- Kunsthandler Anton Hansens Efterfølger. 1936: 2. 1942: 69.
- Kunsthjørnet v/ Judith Olsen. Århus. 1964: 246.
- Kunstkliinker-Kongen Aco v/ Egon Petersen. 1947: 195.
- Kunstkort v/ Erik Brandbye. Århus. 1963: 147.
- Kunstmageren Leif Hvidtved. 1971: 209.
- Kunst & Væv ved Helga Christensen. Roskilde. 1938: 99. 1951: 245.
- Kunstsalen, Kaj Frandsen. 1943: 96.
- Kunstsmeden i Mariager ved Th. M. Andersen. 1959: 62.
- Kurant ved Lars Jørgensen. Kallundborg. 1920: 251.
- Kurant ved K. Nielsen Esbjerg. 1925: 44. 1967: 161.
- Kurant Textil v/ H. H. Nielsen. 1947: 105
- Kureer ved C. L. Egerrup. Haslev. 1934: 292.
- Kurland's, S., Sønner. Frederiksberg komm. 1956: 238.
- Kurvemageriet Pilen ved Knud Skinbjerg. Lyngby-Tårnbæk komm. 1961: 236.
- Kurvemøbelfabrikken Urania v/ A. Svensson. Århus. 1957: 211.
- Kurve- og Møbelfabrikken Vina v/ Poul Vinvig. 1948: 203.
- Kuurtailoring ved G. Stockholm. 1963: 180, 201.
- Kvalitet Facader v/ Edith Sørensen. Skive. 1970: 141.
- Kvik Foto v/ Ole Christensen. Glostrup komm. 1960: 74.
- Kvik-Gros v/ Olaf Friis Nielsen og Niels Friis Nielsen. Århus. 1967: 213/214.
- Kvindernes almennyttige Restauranter. 1964: 144. 1966: 124.
- Kvintin, I/S v/ Per Jørgensen & Co. Fredericia. 1971: 219/220.
- Kvisgaards Maskinfabrik I/S. Rødovre. 1973: 1.
- Kvissel Teglværk v/ fru Elma Jensen. Aasted-Skærum komm. 1951: 42.
- Kvistgård El-Forretning v/ O. Eckert. 1971: 70/71.
- Kvistgård Glasfiberindustri I/S v/ Erling Mathiassen og Ib Mathiassen. Fredensborg-Humblebæk. 1973: 133.
- Kvistgaard Installationsforretning v/ O. Eckert, Tikøb komm. 1965: 90.
- Kvitex v/ Kaj Heede & Erik Nisted. Herstedøster, Herstedernes komm. 1963: 68.
- Kvols Tømrer- og Snedkerforretning v/ Henry Hansen og Anders Meldgaard Jacobsen. Tårup-Kvols-Borris komm. 1967: 148.
- Kvorning og Omegns Foderstofforretning. 1915: 36.
- Kværna Kaffemøller v/ Karl Holst. Rødovre komm. 1964: 91.
- Kværndrup og Omegns Brugsforening. 1903: 147. 1907: 176. 1911: 331. 1916: 413. 1917: 328. 1919: 275. 1921: 244. 1922: 157. 1928: 238. 1938: 290. 1966: 22, 29.
- Kværndrup Savværk og Trælshandel v. Brødrene Hansen. 1930: 79. 1955: 272. 1966: 32.
- Kværnfabrikken Konning ved Frimodt Konning. Pjedsted. 1925: 125.
- Kværn- og Maskinfabrikken Langaa ved N. P. Pedersen. Langaa. 1938: 265.
- Kværs Mørtelværk, I/S v/ P. Geyer og Chr. Juhl. Gråsten. 1971: 147, 233.
- Kyhl's Offset-Reproduktion, I/S. Glad saxe. 1955: 151. 1956: 26.
- *Kyner Trading v/ Jørgen Larsen. Herlev. 1966: 184. 1973: 226.
- Kypa v/ K. Skov Jensen. Odense. 1963: 243.
- Kyper Vin Klub ved Stig Mortensen. Gentofte. 1973: 116.
- Kypergården v/ Harald P. Sørensen. Høver komm. 1968: 121.
- Kypergaarden Trørød v/ Algot Povelsen. Søllerød Komm. 1945: 157. 1953: 84.
- Kysters, Anker, 2. Eftf. 1953: 166.
- Kyster, Holger, Eftf. (Jørgen Krogh). Kolding. 1960: 155.
- Kystparkens Kiosk v/ Edith Stampesø Jensen, Egå, Hjortshøj-Egå komm. 1964: 133.

- Kühl & Ibsen, Århus. 1964: 7.
- Kældernæs Købmandshandel ved Chr. M. Andersen. 1924: 203.
- Kærby Maskinfabrik v/ Ebbe Skov Jørgensen. Munkebo. 1973: 104.
- Kærbybro Lokalforening. 1969: 118.
- Kærbølling Brugsforening. Bredsten komm. 1967: 18.
- Kære Ven v/ K. H. Hansen. 1967: 261.
- Kærgaarden Auto, Ølstykke v/ Svend Kjærgaard Jensen. 1970: 131.
- Kærsholm Brugsforening. Mou komm. 1952: 236.
- Kærup brugsforening. Janderup-Billum komm. 1956: 169.
- Kähler & Breum, Korsør. 1934: 235/236. 1948: 6. 1968: 52/53.
- Kähler, I.S., & Co. Roskilde. 1962: 4. 1963: 30. 1964: 147. 1966: 56. 1968: 108. 1969: 180, 191.
- Kählers Teglværk ved civilingeniør C. V. Kähler m. fl. Korsør. 1973: 164.
- *Kählers Teglværk v/ fru A. E. Kähler m. fl. Korsør. 1966: 88. 1973: 164.
- Käsner, V., & Søn. Horsens. 1940: 106. 1943: 194. 1961: 114.
- Københavns Aleeksport v/ Nielsen og Reykdalh. 1970: 185, 195, 202.
- Københavns Automatfabrik ved Erik Jensen. 1934: 228.
- Københavns Autoradio-Service v/ B. Kragh, Frederiksberg. 1966: 126.
- Københavns Auto-Servive R. Bønløkke Braad. 1957: 261.
- Københavns Bakelite-Industri ved K. Jespersen. 1956: 213.
- Københavns Bankierfirma ved Erik Christensen. 1970: 54.
- Københavns Barnevognsfabrik ved J. C. Christensen. 1922: 99.
- Københavns Billed Central ved V. Bode. 1945: 31.
- Københavns Bog og Bladcentral ved Erik T. Bodin. 1956: 103. 1971: 8. 1973: 7.
- Københavns Bremse- og koblingservice v/ A. Østergaard. 1970: 264.
- Københavns Brugsforening, Andelsselskab. Frederiksberg. 1910: 234. 1911: 39. 132. 1912: 334. 1914: 9. 1919: 319. 1922: 7, 101. 1924: 249. 1927: 119. 1928: 49. 1931: 162. 1934: 34. 1955: 211, 266. 1957: 18. 1964: 209.
- Københavns Bustefabrik v/ E. Bull Petersen. 1956: 167.
- Københavns Butiks- og Facade Service v/ E. Schytte. 1947: 138. 1962: 12.
- Københavns Cykelbørs v/ Ole Axel Jensen. 1965: 132.
- Københavns Cyclebørs, Welch Nelson. 1918: 233.
- Kjøbenhavns Cykle-Lakereri v/ Sv. Aage Askbo. 1957: 215.
- Københavns Dekorations Service v/ E. Bjørn Hansen. 1951: 124.
- Københavns Dental Laboratorium v/ Alf Rasmussen. 1942: 231.
- Københavns Desinfektionskompagni ved Brdr. O. & P. Tagen. 1955: 180.
- Københavns Drivremmefabrik v/ C. F. Olsen. 1957: 110.
- Københavns Drivremmefabrik v/ Michael Olsen. 1950: 99.
- Københavns Droskefører Skole v/ Finn Christensen. 1966: 66.
- Københavns Emballagefabrik v/ H. M. Brinch-Nielsen. 1959: 271.
- Københavns Engros Grønttorv, K. G. T. 1955: 32. 1956: 141, 222. 1959: 16/17, 137. 1962: 89. 1963: 24, 77. 1964: 20. 1966: 107, 112. 1967: 106/107. 1968: 35. 1969: 64. 1970: 43. 1971: 45, 194, 220, 255. 1973: 7.
- Københavns engros Ligkistelager ved J. Semler og L. Chr. Pedersens eftf. 1962: 146.
- Københavns Farvehandel & Oliefarvefabrik v/ T. Skovbo Jensen. 1957: 65.
- Københavns Filtskofabrik ved H. Nielsen. 1947: 25/26. 1966: 153.
- Københavns Finerings-Central ved B. Hansen. 1948: 130.
- Københavns Fiskeandelssalg. 1918: 257. 1936: 145. 1948: 146. 1957: 107. 1958: 36. 1962: 225.
- Københavns Fisketransport v/ speditør Knud Sørensen. 1957: 94.
- Københavns Flagfabrik v/ Mogens Blom. 1972: 180.
- Københavns Flaskegas Service v/ Kjeld Klein, Glostrup. 1971: 112.
- Københavns Forchromnings-Anstalt v/ K. Jensen. 1957: 72.
- Københavns Fortjeneri, H. Busch Jensen. 1937: 66. 1966: 73.

- Københavns Frugt Import ved Georg Veirum. 1944: 199.
- Københavns Galanterivare Fabrik v/ Knud Krasborg. Frederiksberg. 1971: 25.
- Københavns Guldsmiede ved Willy Østerberg. 1960: 94.
- Københavns Guldvarerfabrik ved Karl Forsmann. 1941: 64.
- Københavns Gulvafhøvling ved Kristensen og Hummel. 1946: 164.
- Københavns Gummivarelager, Axel Hansen. 1934: 109.
- Københavns Jern- & Metalopkøb v/ Preben Poul Lindtoft. Herlev. 1966: 8.
- Københavns Kaffeimport & Export ved Ejlersen Blangsted. 1922: 127.
- Københavns Kaffe- og Kantine Service ved Torben Larsen og Finn Wittenborg. 1964: 10.
- Københavns Kanaldyrefabrik ved Frølund Damgaard. 1962: 195.
- Københavns Karosseri Service v/ J. B. Christophersen. 1963: 71.
- Københavns Klichéfabrik, Chr. Johan Møller. 1918: 89. 1934: 257. 1938: 24. 1946: 150. 1955: 158.
- Københavns Konserveres Kompagni (The Copenhagen Canning Company) v/ L. Peiter-Hansen. 1928: 25. 1933: 5.
- Københavns Kontormøbel & Butiksinventarfabrik ved Paul Andersen. 1952: 125.
- *Københavns kontrollerede Vinhandel ved E. Holst. 1927: 46. 1930: 70. 1948: 95. 1949: 41. 1961: 238. 1962: 33. 1973: 200.
- Københavns Kredforening under Foreningen af danske Lægestuderende. 1959: 45. 1960: 121. 1961: 54/55. 1962: 33. 1963: 31. 1964: 65, 250. 1965: 102. 1966: 33, 221. 1968: 25.
- Københavns Kristelige Studenterbevægelses Kioskudvalg. 1962: 148.
- Københavns Kulforsyning v/ R. Pedersen. 1951: 253.
- Københavns Kutterværft. Charles Troest. 1952: 125.
- Kjøbenhavns Kødfoderfabrik ved O. H. Svénné. Gentofte Kommune. 1912: 16.
- Københavns Køkken Center v/ Dorthea Nielsen, F. Nielsen og K. E. Nielsen. 1969: 205.
- Københavns Køleindustri v. Max Bruun. Frederiksberg komm. 1961: 85.
- Københavns Køleservice v. Max Bruun. Frederiksberg komm. 1961: 85.
- Københavns Laase Service v/ Paul Martens. 1947: 45.
- Københavns Laase Teknik ved E. Jensen og R. Nilsson. 1968: 215.
- Københavns Lager & Transit v/ B. Langhoff. Glostrup. 1969: 100.
- Kjøbenhavns Leervarefabrik. Valby. 1889: 284.
- Københavns Leverpostejfabrik v/ Martin Wienberg og Werner Sørensen. 1970: 148.
- Københavns Ligkistefabrik ved J. Johansen. 1947: 110. 1957: 236. 1958: 174.
- Københavns Ligkistemagasin ved H. Johansen. 1932: 51. 1948: 99.
- Københavns Luftfragt Service v/ Bengt Ole Lindberg. Tårnby komm. 1964: 103.
- Københavns lynafleder Central v/ K. B. Mølgaard og Søn. 1965: 50.
- Københavns Lyskopi ved Erik Kjersgaard. 1950: 102.
- Københavns Læderhandel, V. Adler. 1955: 74.
- Kjøbenhavns Læstefabrik ved Rud. Ruus. 1954: 146.
- Københavns Marcipan & Makronmassefabrik ved Ditz Peschard & Søn. 1929: 42. 1936: 124. 1938: 170.
- Københavns Markisefabrik v/ Villy Evald Nielsen. 1966: 153.
- Københavns Maskefang v. Cordua Høpner. 1944: 30.
- Københavns Maskinsætterier ved C. Scheiding og Chr. Duus Larsen. 1964: 38.
- Københavns Metaltraadvare Fabrik. (M. Sieglers Eftf.). 1950: 200.
- Københavns Modelfabrik ved Knud A. Marcussen. 1921: 60.
- Københavns Most-Central v/ Paul Olsen. 1962: 242.
- Københavns Motorservice v. Max Bruun Frederiksberg. 1945: 60. 1951: 232. 1955: 129. 1956: 212. 1962: 249.
- Kjøbenhavns Møbellager ved A. Andersen & Bohm. Frederiksberg. 1950: 164. 1953: 82.
- Københavns Neon Service ved H. C. Jonsen. 1960: 33.
- Københavns Olieagentur v/ Laurids Ladekjær. Frederiksberg. 1970: 127.

- Københavns Oliekamin-Service v. Hans Aage Hansen, Frederiksberg komm. 1959: 9. 1971: 245.
- Kjøbenhavns Oplagsdepot ved K. Veilborg 1923: 28.
- Københavns Papirforretning ved Øjvind Bang, 1962: 89.
- Københavns Papirindustri v/ Ulv Schibitz, 1949: 5.
- Københavns Papirlager ved Aage Palm, 1935: 5.
- Københavns Papir-Lakereri I/S ved A. og H. A. Hansen, 1946: 39.
- Københavns Papæskefabrik v/ Gollmann, 1936: 193.
- Københavns Paryk Center ved Ole Kjersgaard Rasmussen, 1969: 126.
- Københavns Pelscentral, Glostrup, 1964: 244, 1966: 117/118, 1970: 133.
- Københavns Pelsvarelager ved M. I. Diamant og Co. 1947: 182, 1962: 30.
- Københavns Pengeskabslager v/ Dagny Duellund, 1954: 246.
- Københavns Pianomagasin v/ J. Bysman, 1947: 106, 1968: 171.
- Kjøbenhavns Possementfabrik ved Julius Erichsen, 1891: 2, 1923: 107, 1928: 24.
- Københavns Radioapparatforsyning ved Lars Folmer Serup, 1969: 170.
- Københavns Radioteknik v/ Eigil Larsen, 1944: 191.
- Københavns Rullegardinfabrik ved Johan Marius Nielsen, 1923: 259.
- Københavns Røghætte-Fabrik og Jernvare-Fabrik, Julius Frandsen, 1942: 68, 1950: 215.
- Københavns Rør og Sanitet v/ Poul H. Lützhøft-Nielsen, 1971: 120/121.
- *Københavns Sandkagebageri v/ Ida Andersen, 1930: 68, 1973: 241.
- Københavns Seglmærke-Fabrik, R. Skovgaard Andersen, 1939: 4, 1956: 48, 1961: 198.
- Københavns Selskabsfoto v/ Steffen Frøjd Ulriksen, 1968: 208.
- Københavns Sengelinnedfabrik v/ Agnete Dræberg Jensen, 1963: 221.
- Københavns Sennepsfabrik, Chr. E. Christiansens Eftf.'s Eft, 1943: 116, 1954: 67, 1955: 109, 1970: 175.
- Københavns service central v/ F. Bauerfeld, 1967: 154.
- Københavns Skærnkassefabrik, Evald Nielsen, 1923: 277, 1947: 160, 1966: 153.
- Københavns Skibsprovantering v/ L. Nilsen, 1950: 45, 1952: 256, 1964: 205.
- Kjøbenhavns Skibssalgs Bureau ved Charles Hvilsum, 1897: 124, 1908: 161, 1911: 995, 1918: 11, 116, 1935: 211, 1966: 153.
- Københavns skiltfabrik v/ I. Arentzen, 1970: 201/202, 1972: 119.
- Københavns Skjortefabrik v/ John Helgesen, 1962: 238.
- Københavns Skjorte Service ved Ingrid Hansen, 1959: 208.
- Københavns Sko Service v/ K. Nylander, 1964: 44.
- Københavns Smykkesmed ved Helge Breiddahl, Frederiksberg komm, 1961: 8.
- Københavns Special Linoleumsforretning v/ Carl Pedersen & Co. 1924: 242, 1937: 134, 200, 1949: 5, 1956: 101, 1963: 187.
- Københavns Spedition og Skandinavisk Bilfragt »K. S. & S.—Bilfragt« ved A. Bøgelund Jensen, 1961: 181.
- Københavns Sportsmagasin ved Jørgen Christensen, 1965: 187.
- Københavns Sprøjtefabrik ved H. F. Jappe, 1953: 221, 1964: 204.
- Københavns Staal møbelfabrik ved Poul Laursen, 1932: 140.
- Københavns Stempelfabrik, Vald. Hansen, 1938: 49, 1949: 59, 1959: 231.
- Københavns Stigefabrik C. F. Petersens Eftf. v/ snedkerm. Helmuth Christensen, Frederiksborg Slotssogn, 1960: 58.
- Københavns Stukfabrik ved Harald Mortensen, 1932: 211.
- Københavns Sølvkunst v/ E. & P. Bjertring, 1962: 83.
- Københavns Sølvtryk v/ Gert Mortensen, 1961: 194.
- Københavns Tandteknik, H. N. Pedersen, 1943: 230.
- Københavns Tapetlager v/ Kr. Pallesen, 1933: 124.
- Københavns Tapetmagasin v/ Kaj Hansen Frb. komm, 1951: 233.
- Kjøbenhavns teknisk-kemiske Laboratorium, limited, Amager Birke, 1897: 125.
- Københavns Tekstil-Farveri v/ T. Egenfeldt-Nielsen, 1968: 49.
- Københavns Teletype v/ Birthe Bernsø Herløv, 1966: 98.
- Københavns Textiltrykkeri v. Kay Kragh, 1948: 2, 1952: 10, 1961: 37.

- Københavns Tin- og Blyvarefabrik v/ Johs. Nielsen, Gladsaxe. 1967: 225.
- Københavns Tobaksdepot v/ A. Søndergaard. 1962: 206.
- Københavns Truckservice ved Knud Sørensens. 1961: 149.
- Københavns Træ- & Finerhandel, The Copenhagen Wood & Veneer Trade ved A. E. Hagerup, Gentofte komm. 1960: 147.
- *Københavns Trævarefabrik ved Henning Johannes Larsen, Tårnby. 1965: 164. 1973: 137.
- Københavns Trævarefabrik I/S v/ Henning Larsen og Birger Larsen, Tårnby. 1973: 137.
- Kjøbenhavns Tæppelager v/ Kurt Aulin. 1963: 38. 1971: 113. 1972: 58.
- Københavns ungdoms- og arbejderkollegium. 1965: 76.
- Københavns Urdepot ved Niels Ørn. 1953: 22.
- Københavns Urimport ved H. Thorsen. 1926: 23.
- Københavns Vingaard ved A. S. Povelsen. 1959: 112.
- Københavns Vinimport v. M. & A. Povelsen. 1932: 206. 1953: 20.
- Københavns Værktøjsfabrik v. Oscar Nielson. 1961: 192.
- Københavns W.C.-Assurance, Knud Strange. 1932: 206. 1938: 202.
- Københavns Yacht- og Motorbaadsværft, Georg S. Rieneck. 1937: 198. 1961: 158.
- Københavns øldepot v/ Freddie Frederiksen, Tårnby. 1970: 201.
- Købing Møntvask og -rens v/ Laurits Jørgen Almlund og Poul Neldeberg. 1971: 203.
- Købler og Krogh. 1959: 105. 1964: 174.
- Købmand Sophus Dahl, Aarhus. 1918: 201, 301.
- Købmand Ludvig Hansens Enke, Svinsbjerg. 1926: 99/100. 1964: 223.
- Købmand Høj v/ A. og F. Høj, Gladsaxe. 1966: 158.
- Købmand J. P. Jensens Eftf. ved Tarben Lodberg Jensen og Ove Georg Pedersen, Esbjerg. 1951: 47. 1964: 137.
- Købmand A. B. Mortensens Eftf. v/ Mary Mortensen, Dragør komm. 1962: 218/219.
- Købmand Valdemar Niensens Eftf., I/S v/ W. Bro Nielsen og Verner Nielsen, Ulfborg Kirkeby. 1969: 136.
- Købmanden ved Ellen Mogensen og Gudrun Jensen, Bjerringbro komm. 1970: 55.
- Købmandens Reklame-Service v/ Bjørn Eriksen, Dalby komm. 1962: 108.
- Købmandsforretningen Højbro ved Søstrene Petersen, Kjøng Komm. 1947: 142/143. 1959: 89.
- Købmandsforretningen Rose og Nielsen. 1971: 152.
- Købmandsgården, Nyraad v/ H. Petersen, Nyraad, Vordingborg komm. 1950: 9.
- Købmandsgaarden, I/S v/ Andersen, Francke, Gudmandsen, Kirkegaard og Kirkegaard, Fredensborg-Humlebæk. 1973: 77.
- Købmandsgaarden v/ Hans E. Poulsen, Tappernøje, Snesere komm. 1960: 29.
- Købmandenes Indkøbskontor ved E. Henriksen, Aarhus. 1928: 11, 36.
- Kødbyens Maskin Service v/ Henry Christen Jensen. 1972: 4.
- Kødbørsen ved Arne Andersen, Horsens. 1958: 149, 170.
- Kødbørsen v/ Marie Andersen, Kolding. 1956: 24.
- Kødbørsen v/ Arne og Poul Funch, Rønne. 1958: 252. 1970: 249.
- Kødbørsen v/ Anker Lind, Århus. 1968: 144.
- Kødbørsen v/ Verner Nielsen & Helga Wagner Hansen, Roskilde. 1958: 81, 144.
- Kød-Export Kompagniet The Danish Meat Packing Company ved G. C. Dehn og N. C. Dehn. 1960: 95.
- Kødfoderfabrikken Nordjyden, Andelsselskabet, Nr. Uttrup. 1962: 143. 1968: 44. 1971: 56/57, 251.
- Kødfoderfabrikken Stevns ved Svend Stigaard Jensen og Jørgen Stigaard Jensen, Karise. 1940: 228. 1965: 8.
- Kødfoderfabrikken Østjyden, Andelsselskabet, Løsning kommune. 1950: 14. 154. 1959: 232. 1960: 234, 290. 1962: 84. 1964: 39. 1965: 141. 1969: 21.
- Kødhjørnet v/ Viggo Christensen, Århus. 1957: 261.
- Køge Andels-Svineslagteri. 1969: 242.
- Køge Assuranceagentur ved Hans Carl Benborg. 1935: 290.

- Køge Auto-Elektrik v/ P. J. Pedersen og E. V. Hansen. 1967: 25. 1970: 62.
- Køge Autokøber-Central ved E. Strøms-holt. 1950: 204.
- *Køge Autopladeværksted ved Chr. Han-sen og Søn. 1958: 52/53. 1973: 172.
- Køge Auto-Service ved S. Øhlenschläger. 1973: 136.
- Køge Bogbinderi v./ Ole Christiansen og Leif Gordon Christensen. 1961: 93. 1971: 148.
- Køge Brolæggerfirma v/ Ib Hansen. 1967: 25.
- Køge Bugt Symaskineservice ved Ib Niel-sen. Greve. 1972: 171.
- Køge Bugt Trading I/S ved Majken Mor-tensen og Helen Laursen. Torslunde-Ishøj komm. 1971: 232.
- Køge Caravan Center v/ Erik Jersie Jen-sen. 1067: 227.
- Køge Cigarfabrik v. Anna Petersen. 1946: 206.
- Køge Farve- og Tapethandel. 1923: 89. 1970: 242.
- Køge Havecenter v/ Eva Pedersen. 1967: 110.
- Køge Installationsforretning ved Brødrene Olsen. 1943: 211.
- Køge Isværk ved C. H. Hollesen. 1929: 270.
- Kjøge Kaffe- og Thehandel ved L. P. Lo-rentzen. 1925: 251.
- Kjøge Kaffe- og The-Import ved A. Mor-tensen. 1919: 45.
- Køge Karosserifabrik ved E. Jensen. 1943: 141, 142.
- Køge Kontorforsyning ved E. Larsen og H. Mehlsen. 1971: 178.
- *Køge Kosogasdepot, Sjællands største specialforretning v/ Ib Junggaard. 1958: 161. 1973: 172.
- Køge Køle Service ved E. Nymand. 1949: 97.
- Køge Limfabrik v/ K. L. Hansen. 1946: 101.
- Køge Lyskopi ved N. Herlow. 1950: 184.
- Køge Læderhandel ved Keld Ostenfeld Møller. 1959: 34.
- Køge madrasfabrik v. P. J. Franzyk. 1950: 86.
- Køge Maskinfabrik v/ C. F. Jensen og Søn. 1957: 200.
- Køge Maskinsnedkeri & Listefabrik ved Tage Pondal Jensen. 1958: 85.
- Køge Material- og Farvehandel v. Oscar Mortensen. 1952: 63, 104. 1961: 71 (2 ann.). 1972: 128.
- Køge Metalstøberi ved H. Lysdal. 1944: 166. 1945: 18.
- Køge Møbelfabrik v/ Poul Nielsen. Her-følge komm. 1959: 116.
- Køge Mønthandel v/ Chr. Andersen. 1973: 182.
- Køge Mørtelværk Sten & Grusforretning v/ Peter Østergaard Hansen. 1961: 67.
- Kjøge ny Kaffe- og Thehandel ved P. Jør-gensen. 1904: 209.
- Køge nye Kontantforretning ved J. Frede-riksen. 1903: 120.
- Køge Ostebørs ved Inger K. Andersen. 1943: 141.
- Kjøge Osteforretning ved Hans Jørgen Sørensen. 1900: 178.
- Kjøge Smørforsyning ved Jens Carl Jen-sen. 1899: 185.
- Køge Stålskibsbyggeri og Kleinsmedie v/ Jensen og Holm. 1973: 250.
- Køge TV-service ved Jørgen Lerchedahl Pedersen. 1972: 185.
- Kjøge Vogn- og Automobilfabrik ved Oluf Chr. Jacobsen. 1919: 150.
- Kjøge Vognfabrik og -magasiner ved Jo-han Petersen. 1901: 196.
- Kjøge Ægexport ved Hans Jørgen Søren-sen. 1902: 212.
- Køge Ægforretning v/ Friis Nielsen. 1948: 204.
- Køge-Bugts TV-Service v/ Henning Al-drer. Greve komm. 1970: 258.
- Køgevej 76, Interessentskabet v/ Hans Erik Rasmussen m. fl. Høje-Tåstrup. 1969: 168.
- Køhler, Ernst & Søn. Esbjerg. 1940: 126. 1962: 32. 1967: 153.
- Køkkencentrum v/ J. Renner Larsen. Odense. 1967: 216.
- *Køkken Chefens Diner Transportable v/ I. K. Thomsen. Århus. 1969: 191. 1973: 133.
- Køkkenkonsulentent v/ Else Bache & Co. Søllerød. 1968: 59/60.
- Køkkenkonsulentent v/ Mogens Pedersen. Gentofte. 1967: 255.
- Køkkenland v/ Flemming Greve. 1971: 101.
- Kølefirmaet Frigh v/ Fritz G. Hansen. Vo-rup Komm. 1948: 111.
- Kølefirmaet Refco v/ Ing. Ib Rasmussen. Asminderød-Grønholt. 1967: 244.
- Køleman v/ A. Sørensen. Tårnby. 1968: 214.

- Kølemontøren ved Gunnar Smidt. 1948: 19.
- Køle Møller, Frederiksberg komm. 1962: 227.
- Kølercentralen v/ Frimann Madsen, Ringsted. 1967: 106.
- Kølerfabrikken Agas v/ Andersen & Søn. 1963: 216.
- Kølerfabriken Danmark v/ Kaj Laudridsen. 1967: 62.
- Kølerstrøm og Søn. 1953: 156.
- Kølerstrøm, C. 1920: 105. 1953: 154. 1965: 2. 1969: 10, 51.
- Kølkjær og Omegns lokalforening, Rind komm. 1958: 132. 1972: 128.
- Kølkjær Tømrer- og Maskinsnedkeri v/ Inger Rasmussen, Herning. 1972: 33.
- Køng Sogns og Omegns Sparekasse, Glamsbjerg. 1924: 37. 1926: 157. 1927: 173. 1928: 134. 1931: 256. 1933: 203. 1942: 174, 197. (2 Anm.). 1943: 213. 1944: 168. 1945: 98. 1946: 137. 1951: 85. 1953: 167. 1959: 274. 1962: 15. 1963: 28. 1965: 193. 1967: 229. 1969: 182. 1970: 90.
- Køng: se også Kjøng.
- Kønig & Jensen, Århus. 1970: 176.
- König Frost, Ullerslev, v/ Th. Johansen, Skellerup-Ellinge komm. 1962: 207.
- Kørbing Design v/ Kay Kørbing. 1969: 1.
- Køsters, Alfred, Boghandel, Indehaver Otto W. Olesen, Randers. 1939: 111. 1961: 152, 201. 1971: 247. 1972: 59.
- L.A.B.s Råstofindsamlinger, Andelselskab. 1957: 244. 1960: 255.
- L. B. F. Kontorservice v/ Leif Bloch-Frederiksen, Hvidovre. 1968: 20.
- L. C. Frimærker I/S v/ J. Lindquist & L. Christensen. 1969: 77.
- L. C. Sko I/S ved L. Aagesen & J. Aagesen, Ålestrup. 1972: 159.
- *L-F Musik Center v/ Erik Mortensen & Co. Maribo. 1970: 180. 1973: 50.
- *L-F Musik Center v/ Erik Mortensen, Maribo. 1973: 50, 176.
- L. H. Radio v/ P. B. Larsen og P. E. Henriksen, Aby-Biersted komm. 1966: 74.
- L. K. Radio v/ I. Kristensen, Ålborg. 1973: 209.
- L-K Transport v/ Ole Olsson, Dragør. 1969: 70.
- L-L-cosmetics v/ T. L. Clausen & E. H. Larsen, Frederiksberg. 1973: 186.
- L M Camping v/ E. Lorentzen, Lunderskov. 1972: 105.
- LSI Trading v/ Lars V. Lunn, Hørsholm. 1968: 33.
- L L Spedition v/ Lau Lauridsen, Lyng-Uggetøse komm. 1967: 106.
- L M C Maskinfabrik v/ C. J. Øst, Lystrup. 1966: 51.
- L. M. Radio ved Svend Lorenzen og Vagn Trudstrup Madsen, Odense. 1948: 8.
- LN-transformere v/ ingeniør Leif Nielsen, Herlev. 1973: 209.
- L & P Betonbelægning v/ Lindy Pedersen og Poul Jakobsen, Århus. 1973: 225.
- LP-Gas Trading v/ Povl Wilfred Jensen, Søllerød. 1965: 40.
- L. S. Konfektion v/ S. Rosenberg. 1953: 189.
- Laage, Frederikshavn. 1957: 178, 180.
- Laane- & Sparekassen for Embeds- og Bestillingsmænd. 1929: 27, 133. 1932: 143. 1944: 164. 1956: 167/168. 1959: 137. 1962: 178/179. 1963: 14, 227. 1965: 179, 228. 1966: 105 (2 anm.). 1968: 7, 217. 1969: 129. 1970: 219, 256. 1971: 32, 70, 168. 1972: 164, 184.
- Laanum Brugsforening, Daugbjerg-Mønsted Smøllerup komm. 1967: 97/98.
- Laasby og Omegns Brugsforening. 1900: 67. 1949: 85.
- Låse Master v/ E. Møller. 1971: 71.
- La: se næste betydende ord.
- Labodan Inventar v/ C. J. Skytte Christensen, Søllerød 1969: 94.
- *Labopharma kemisk industri v/ Hans Erik Vejborg, Rødovre. 1972: 148. 1973: 111.
- Laboratoire oceanographique ved Karen Marie Nielsen, Gentofte. 1972: 125.
- Laboratorie Guhl, General Agent Boas Almkilde. 1955: 43.
- Laboratoriet Bellum ved Ahrensberg og Gry, Aalborg. 1918: 126.
- *Laboratorium Norman ved Norman Petersen, Tårnby komm. 1962: 56. 1973: 39.
- Lachenmeier, Sønderborg. 1969: 190.
- Ladager Brugsforening, Ejby-Nr. Dalby komm. 1967: 85, 185.
- Ladby Teglværk v/ M. Larsen, Herlufsholm komm. 1956: 265.
- Lading Brugsforening. 1967: 241.

- Lading Mejeri v. Asger og Thormod Nielsen. Lading komm. 1960: 58.
- Ladischensky, S. & Søn. 1950: 142. 1962: 200.
- Ladonia Export v. K. Lund. 1965: 107.
- Lady Cake v/ A. Meier, Rødovre komm. 1964: 110/111. 1967: 201.
- Lady Dress v/ Frisdahl og Bondesen. Århus. 1966: 70. 1967: 128.
- Lady Kjølesalon v/ Aage Rasmussen. Århus. 1952: 127.
- Lady Look v/ Ruth Grønfeldt. Århus. 1968: 155.
- Lady Shop v/ R. Jørgensen. 1972: 50.
- Lady Shop v/ H. Muldmaa, Søllerød. 1972: 32.
- Lady Shop v/ Inka Rupp-Weygel, Haderslev. 1969: 224.
- Lady Slippers v/ Ellen Jensen. Kolding. 1959: 236.
- Lafayette Radio Electronic ved Heino Thorsen. Søllerød. 1971: 146.
- Lafrenz, I. & F. 1935: 182.
- Lafrenz, V. 1951: 190.
- La-Frisette ved Viggo Hansen og Henry Christiansen. Odense. 1952: 106.
- Lahore Trading Comp. v/ Gert Hansen & Co. Næstved. 1969: 85.
- Laigaard, M., I/S. Århus. 1952: 215. 1956: 36. 1964: 146.
- Lakodan J. C. Christensen. 1951: 6. 1959: 175.
- Lakiri ved Mary K. Lauridsen. 1945: 122.
- Lakjer, Verner. Frederiksberg. 1952: 171. 220. 1953: 79.
- Laksø (Randers Automobil- og Cyklelakereri) v/ S. S. Sørensen. Randers. 1966: 26/27.
- Lalandia Huse, I/S v/ Agner Jensen og Hans J. Bennedsen, Rødby komm. 1967: 31, 82.
- Lamber, Robert. 1929: 85. 1943: 96. 1950: 79. 1961: 123. 1964: 77. 1970: 137. 1973: 90.
- Lamica v/ Carl-Otto-Kringelbach, Dragsholm komm. 1970: 227.
- Lamp, Emil. Frederiksberg. 1952: 184.
- Lana ved Laurids Knudsen. Gjellerup komm. 1964: 255.
- Lanatex v/ V. Jørgensen & Søn. Herning. 1966: 145/146.
- Land & Djelbo's Bøghandel. Odense. 1945: 19. 1950: 53. 1971: 21.
- Landboernes Grise Formidling v/ Ole Laursen. Horsens. 1971: 115.
- Landboernes Møbelforretning ved A. Lüth. Haderslev. 1928: 86/87.
- Landboernes Møbellager v/ Chr. H. Petersen. Esbjerg. 1950: 15.
- Landboernes Møbelmagasin v/ Heine Ib. Vejle. 1949: 158. 1951: 255. 1952: 130.
- Landbo- og Husmandsforeningernes Frøsalg, Andelsselskabet. Brørup komm. 1967: 232. 1969: 55. 1970: 239.
- Landbomejeriet v/ Henning & Frits Scharbau. 1950: 100.
- Landbosparekassen i Aalborg. 1972: 156.
- Landbosparekassen for Hobro og Omegn. 1920: 113, 239. 1921: 51. 1922: 113. 1923: 269. 1931: 220. 1933: 118. 1938: 222. 1939: 41. 1945: 9. 1947: 203. 1948: 157. 1951: 46. 1954: 13. 1957: 242. 1958: 190. 1959: 247. 1960: 192. 1961: 153, 201. 1962: 177. 1963: 151, 240. 1964: 138. 1972: 181.
- Landbosparekassen i Horsens. 1891: 10. 1894: 88. 1895: 172. 1896: 171. 1900: 183. 1902: 140. 1903: 226. 1906: 266. 1909: 297. 1910: 141. 1912: 343. 1915: 17. 1921: 73. 1922: 160. 1927: 126. 1929: 210. 1930: 111. 1933: 15/16. 1935: 145. 1937: 186. 1938: 159. 1941: 197. 1948: 110. 1950: 13. 1951: 44. 1954: 254. 1956: 209. 1957: 179. 1963: 213. 1965: 140, 165. 1967: 206. 1968: 10. 1969: 8. 1971: 4, 146.
- Landbosparekassen for Mariager om Omegn (Sparekassen for Mariager og Omegn) 1962: 136.
- *Landbosparekassen for Møn. Stege. 1964: 73, 128. 1966: 4/5. 1966: 67. 1970: 11. 1973: 63.
- Landbosparekassen for Møn. 1973: 64.
- Landbosparekassen for Ribe By og Omegn. 1889: 392. 1893: 96. 1894: 123. 1896: 91. 1897: 187. 1905: 173. 1912: 289. 1914: 253. 1915: 204. 1917: 339. 1918: 303. 1921: 177. 1926: 162. 1928: 159. 1929: 254. 1934: 196. 1938: 16. 192. 1950: 209. 1955: 157. 1957: 113. 1965: 176. 1967: 232. 1970: 200. 1971: 208. 1973: 96.
- Landbrugets Afsætningsudvalg. 1967: 15. 1971: 200.
- Landbrugernes Fællesindkøb A. m. b. A. Randers. 1963: 64. 1964: 163. 1973: 171.

- Lander, F., & Søn. Haderslev. 1960: 124. 1966: 5.
- Landersen v/ J. L. Andersen. Odense. 1963: 77.
- Landet Brugsforening. Højreby komm. 1967: 75.
- Landgreen, S. A. 1948: 185.
- *Landmagasinet v/ Poul Dons. Glostrup komm. 1962: 85. 1973: 177.
- Landmejeriernes Konsummælkselskab A. m. b. A. Århus. 1967: 113.
- Landmændenes Andels-Export-Slagteri i Nakskov. 1896: 167. 1899: 66. 1904: 195. 1909: 156. 1911: 171. 1913: 299. 1914: 150. 1916: 227. 1924: 255. 1925: 118. 1927: 83. 1928: 115. 1933: 180. 1934: 16. 1936: 108. 1949: 13. 1955: 200, 242. 1963: 217/218. 1964: 58/59. 1966: 215. 1968: 199. 1969: 122. 1970: 187.
- Landmændenes Indkøbsforretning v/ Jens Brandt. Vejby-Tibirke Komm. 1940: 206.
- Landsbyhuse v/ Alf Kurt Petersen. Odden komm. 1967: 6.
- Landschultz's, Conrad, Bogtrykker. 1924: 4. 1926: 218. 1950: 48.
- Landsforeningen Evnesvages Vel. 1967: 81.
- Landsperg, C. E., kemisk teknisk fabrik. Nyborg. 1949: 64, jfr. 48.
- Landsperg's, A., Eftf. v/ Teddy Gustav Mårtensson og Aage Paulsen. Gentofte. 1971: 83, 201.
- Landspergs, Tage H., Eftf. v/ Henrik Svendsen. Greve-Kildebrønde komm. 1969: 111.
- Landvaskeriet Fredlighed ved Elly Molbech og Nina Maglekilde-Petersen. Lyngby-Taarbæk komm. 1949: 203.
- Landvaskeriet Hjortespring ved Carl Olsen. Hjortespring. 1905: 254. 1929: 135, 193. 1971: 216.
- Langs, F. A., 2. Eftflg. v/ Kjeld Ostenfeld Møller. Køge. 1959: 72, 156/157.
- Langaa Hjemmebageri ved A. M. Nielsen og E. J. Kristensen. 1921: 272. 1922: 63, 85.
- *Langå Isenkram v/ Kr. M. Flarup. Langå-Torup-Sdr. Vinge komm. 1966: 189. 1973: 151.
- Langaa Materialhandel ved Jens Jensen. 1917: 153.
- Langaa Mejeri. Langaa-Thorup-Sdr. Vinge komm. 1953: 34. 1964: 45.
- Langaa og Omegns Brugsforening. 1916: 130. 1923: 267. 1956: 114. 1964: 64. 1968: 35/36.
- Langaa Pastorats Spare- og Laanekasse. 1893: 94. 1895: 142. 1897: 165. 1898: 185. 1899: 207. 1901: 67. 1917: 227.
- Langager, S. C. Vejle. 1924: 142. 1927: 162. 1936: 255. 1951: 169. 1960: 225.
- Langballes Eftf. Aarhus. 1954: 162. 1968: 77.
- Lange, A., og Freddy Tindhof. Kolding. 1973: 144.
- Lange, A., & H. Gebuhr. Odense. 1957: 176. 1964: 16, 48.
- Lange, Axel B. Frederikssund. 1932: 73. 1941: 69.
- Lange, H. V. Nyborg. 1947: 69.
- Lange, Julius, & Søn. Varde. 1923: 292. 1928: 141. 1929: 19. 1959: 62.
- Lange, K. C., & Co. Gerlev-Dråby komm. 1965: 151. 1969: 47.
- Lange, Karl og Søn. Skern Komm. 1949: 35.
- Lange, Valdemar. Ringkøbing. 1941: 201. 1944: 48, 127. 1971: 54.
- Lange, Vilhelm. Slagelse. 1901: 79. 1908: 248. 1917: 287. 1919: 205. 1924: 179. 1925: 34. 1930: 167. 1931: 213. 1933: 272.
- Langes, Axel B., Kolonial og Vinhandel, Forhen, Indhaver Oscar Foght Sørensen. Frederikssund. 1932: 31/32.
- Langes, Johan, Efterfølger ved Christian Bryde. Haderslev. 1941: 79.
- Lange's, L. S., Eftf., fh., Harry & C. E. Larsen. Aalborg. 1951: 231. 1953: 201. 1953: 78.
- Langes, V., Bogtrykkeri. Fr-berg. 1957.: 234. 1958: 16. 1972: 117.
- Langelands Andels Svineslagteri. Rudkøbing. 1933: 10. 1934: 118. 1935: 109. 1941: 233. 1953: 261. 1969: 62. 1973: 187/188.
- Langelands Automobilforretning v/ Asger Hansen. Rudkøbing. 1971: 124.
- Langelands Metalsliberi v/ Radoor og Svendsen. Tranekær komm. 1970: 89.
- Langelands Papirlager v/ C. A. Sørensen. Rudkøbing. 1950: 133.
- Langelands Plantesalg v/ J. O. Iskov. Sydlangelands komm. 1967: 186.
- Langelands Planteskole v/ Roger E. Jarlgaard. Skrøbelev komm. 1966: 32.

- Langelands Sparekasse. Rudkjøbing. 1889: 330. 1890: 42. 1891: 44, 113. 1895: 155. 1896: 40. 1898: 133. 1900: 44. 1904: 195. 1910: 71. 1919: 181, 275. 1921: 21, 269. 1925: 185. 1926: 225/226. 1927: 83. 1930: 129. 1933: 204. 1934: 142, 143, 294. 1936: 86. 1941: 130. 1943: 56. 1946: 64. 1947: 143/144. 1948: 85. 1949: 12. 1950: 54. 1953: 89. 1956: 64. 1958: 230. 1959: 236. 1960: 139. 1961: 60. 1962: 193. 1964: 34, 184. 1965: 26. 1967: 115, 167.
- Langelands Sparekasse. Rudkøbing. 1968: 101/102. 1970: 78. 1972: 183.
- Langelands Sportsmagasin ved Frederik Thorsen. Rudkøbing. 1937: 12.
- Langelandske Landbostands Sparekasse, Den. Rudkjøbing. 1890: 5. 1891: 56. 1892: 64. 1895: 169. 1896: 134. 1897: 57, 182. 1898: 22, 199. 1902: 112. 1903: 105. 1908: 196. 1911: 77. 1912: 276. 1915: 89. 1916: 377. 1920: 109. 1922: 183. 1924: 157. 1926: 197. 1927: 123. 1932: 103. 1934: 41/42, 267. 1935: 109. 1936: 107, 269. 1937: 233. 1939: 165. 1940: 141. 1945: 159/160. 1946: 123/124. 1949: 167. 1950: 167. 1953: 167. 1956: 236. 1958: 60/61, 162. 1959: 48. 1961: 33. 1962: 40, 44. 1964: 186. 1965: 158, 220. 1966: 98. 1967: 129.
- Langemann og Brūshaber. Sønderborg. 1921: 280.
- Langergaard & Mogensen. 1962: 19. 1969: 16.
- Langermann-Nielsen. 1938: 143. 1964: 258.
- Langeskov Maskinfabrik ved Holger Sørensen. Rønninge komm. 1965: 116.
- Langeskov Møbelfabrik ved Knud Erik Rasmussen. Rønninge komm. 1964: 258. 1965: 20.
- Langeskov Rekord-Rens v/ Niels Stage Pedersen og Kurt Sundekilde. 1968: 133.
- Langesø Glasfiber v/ Carl Sørensen og Søn. Ringsted. 1966: 116.
- Langetved Brugsforening. 1936: 276. 1938: 226. 1941: 203.
- Langhoff, H., & Søn. Frederiksberg. 1920: 106. 1941: 191. 1958: 236, 250.
- *Langhoffs Konditori, I/S, ved Frederik Langhoff og Christian Langhoff. Silkeborg. 1961: 164. 1973: 203.
- Langholt Brugsforening. Langholt. 1972: 208/209.
- Langhorns, A., efft. v/ I. M. Blom. Alborg. 1967: 62.
- Langkjærs Bogtrykkeri I/S. 1968: 6.
- Langmach & Co. 1932: 254. 1956: 107, 218. 1957: 145.
- Langthjem's kontraktpaknings- & indpakservice. 1972: 6.
- Langø Skibs- og Bådebyggeri v/ G. Jacobsen og Søn. Rudbjerg komm. 1971: 110.
- Lani Sko ved Egon Nielsen. 1958: 151.
- *Lanit Modeller v/ H. Nielsen. Århus. 1967: 87. 1973: 90.
- Langg & Nielsen. Randers. 1965: 81.
- Lannung, Gunnar L. 1933: 243. 1964: 35. 1972: 80.
- Lano-elektronik v/ Erling Borup Andersen og Kaj Olsen. Lystrup. 1970: 106.
- Lano Textil, Vejle, v/ H. Christensen. 1961: 72.
- Lanova v/ H. Rasmussen. 1969: 170.
- Lantow & Co. 1950: 129. 1955: 238.
- Lany Baby Strik v/ Chr. Lauritsen. Rind komm. 1967: 150.
- Laoni Belysning v/ Jørgen Larsen og Flemming Nielsen. Brøndbyernes komm. 1963: 235.
- La-pé ved Mortensen & Møller. Haderslev. 1970: 84.
- Lappen, handels- og bygningsfirma v/ Lillian Mogensen. Såby-Kisserup komm. 1968: 81.
- Lapponia v/ Finn Hamburger. Gentofte. 1973: 186.
- Larell v/ J. Højlund & Co. Gladsaxe. 1967: 250. 1968: 123.
- Larinco mode ved Allan Larsson. Skanderborg. 1965: 69.
- Larita v/ Holger N. Laursen. Herning. 1970: 106.
- Larkgate Provisions v/ Mogens Poulsen. Herstederne. 1969: 83.
- Larril, Hans, og søn, slagtermestre. Rødovre komm. 1960: 88.
- *Larsen og Andersen. Brøndbyernes komm. 1962: 55. 1973: 205.
- Larsen & Beyer. Gladsaxe komm. 1950: 7. 1956: 246.
- Larsen & Borkjær. 1964: 11.
- *Larsen & Christiansen, Maskin- og Værktøjsfabrik. Rødovre komm. 1963: 34. 1973: 99.

- Larsen og Døhn, Værksøjsfabrik. Lyngge-Uggeløse komm. 1966: 189.
- Larsen og Farmsø. Gentofte komm. 1938: 28. 1942: 109. 1953: 10. 1955: 269.
- *Larsen og Hansens Maskinfabrik. Slagelse. 1946: 44. 1973: 149.
- Larsen & Henriksen, Tømrermestre. Gentofte. 1953: 246.
- Larsen & Høedholt. 1954: 71. 1965: 98. 1966: 26. 1967: 35.
- Larsen & Jensen. 1901: 75. 1909: 254. 1944: 194. 1953: 230.
- Larsen & Jensen. Hyllinge-Lyndby komm. 1963: 126.
- Larsen & Jørgensen, V. V. S. & Blikkenslagerfirma. Gladsaxe. 1972: 202.
- Lassen & Krog I/S. Holbæk. 1970: 234.
- *Larsen & Larsen, I/S. Horsens-Hammer komm. 1962: 71. 1973: 9.
- *Larsen og Lyngse. 1954: 124. 1960: 237. 1961: 104. 1973: 193.
- Larsen & Nielsen, murermestre. 1968: 161.
- Larsen & Nielsen, murermestre. Glostrup. 1970: 103.
- Larsen og Nielsens autoopretning. Frederiksberg komm. 1963: 3.
- Larsen og Nissen, Antennefirma. Odense. 1972: 26.
- Larsen & Nyster. Svendborg. 1969: 167
- Larsen & Pedersen. Aarhus. 1960: 255/256.
- Larsen & Pedersen. Frederikshavn. 1946: 48.
- Larsen & Petersen. 1949: 110.
- *Larsen og Petersen (Rygeartikler en gros). 1954: 196. 1958: 164. 1973: 175.
- Larsen & Poulsen. Ørslev komm. 1961: 236.
- Larsen & Rannje. 1956: 117.
- Larsen og Rasmussen. 1956: 225.
- Larsen & Rischel. 1949: 146. 1950: 2.
- Larsen & Selding. 1924: 218. 1930: 96. 1931: 112.
- Larsen & Simonsen, Romdrup-Klarup komm. 1968: 178, 194.
- Larsen og Stoklund. Nakskov. 1966: 200.
- Larsen & Thomsen. Hjørning. 1964: 30.
- Larsen & Weisbjerg. Uglev. 1942: 156.
- Larsen, A. Næstved. 1918: 316.
- Larsen, A., & Co. 1948: 58, 97. 1952: 223. 1956: 222.
- Larsen, A., & Søn. Hirtshals, Horne-Asdal komm. 1960: 87.
- Larsen, A. Bernh. Eksprestrykkeriet. Silkeborg. 1957: 37, 107.
- Larsen, A., og F. J. Jacobsens efft. 1957: 149.
- Larsen, A. W. 1936: 122.
- Larsen, Albinus. 1917: 245. 1919: 224. 1921: 11. 1927: 97. 1934: 32.
- Larsen, Alfred. Aarhus. 1957: 169.
- Larsen, Alfred, & Søns Eftf. v/ Larsen & Bjarndahl. Vordingborg. 1965: 83.
- Larsen, Alfred Charles. 1965: 231.
- Larsen, Anders, & Søn, Esbjerg. 1955: 174. 1962: 81.
- Larsen, Anthon & Søn. Thisted. 1937: 235.
- Larsen, Arnold, & Richard Jensen. Isoleeringsforretning. Randers. 1948: 141. 1960: 164.
- Larsen, Axel. Odense. 1953: 132. 1971: 226. 1972: 17.
- Larsen, Bak, & Co. Viborg. 1968: 94.
- Larsen, Benny. 1947: 104.
- Larsen, Benny, Axel Kringelbach's Eftf. 1947: 111.
- Larsen, Børge, & Søn. Kalundborg. 1965: 196.
- Larsen, C. Utterslev Mark. 1890: 26.
- Larsen, C. P., & Co.s Efterfølger ved Holger Busch. Houlbjerg. 1913: 219.
- Larsen, C. V., & Co. 1931: 210. 1934: 156. 1937: 196. 1945: 152. 1952: 6. 1953: 234.
- Larsen, C. Vald., I/S. Skagen. 1969: 76, 80.
- Larsen, Carl. Holstebro 1916: 172.
- Larsen, Carl & Martin. 1889: 108. 1896: 116. 1902: 150, 168. 1907: 57. 1909: 225, 227. 1943: 138, 159, 162. 1950: 4. 1953: 124. 1970: 100, 153. 1973: 106.
- Larsen, Carl Sommer, & Søn. Ålborg. 1960: 257. 1970: 227.
- Larsen, Carl V., & Søn. Frederiksberg. 1930: 71.
- Larsen, Carlo, & søn I.S. Grindsted. 1969: 36.
- Larsen, Chr., & Søn. Allinge-Sandvig. 1931: 77.
- Larsen, Chr., & Søn. Aalborg. 1925: 66. 1938: 262. 1965: 36.
- Larsen, Chr. Top, & Søn. Esbjerg. 1962: 232.

- Larsen, Charles og Holger. Horsens. 1958: 87.
- Larsen, Christian. Odense. 1895: 139. 1898: 132.
- Larsen, Dorin. Odense. 1953: 212, 239. 1955: 30. 1967: 174.
- Larsen, Dupont, & Co., Boligtextiler. Roskilde. 1965: 147.
- Larsen, E., og E. Hansens Autoværksted, I/S. Frederiksberg. 1945: 59.
- Larsen, E. H. 1973: 53.
- Larsen, E. K., og Sønner. Gentofte. 1967: 260, 264. 1968: 71.
- Larsen, E. M., & Søn, I/S. Skagen. 1963: 210.
- Larsen, E. Sander, Gladsaxe. 1969: 88.
- Larsen, E., & Sønner. Svinninge. 1972: 247.
- Larsen, Elmer. Horsens. 1972: 17.
- Larsen, Emil, og Sønner. Herritslev komm. 1953: 7.
- Larsen, F., & V. Christensen. 1946: 9, 60.
- Larsen, Ferdinand, & Co. Helsingø. 1944: 116.
- Larsen, Fjelding, & Sørensen. 1962: 206.
- Larsen, Frantz. Rødby. 1914: 19, 269. 1917: 371.
- Larsen, Frants. Odense. 1954: 257. 1961: 118.
- Larsen, G. Jul, & sønner, Sadelmager- 1955: 61. 1956: 39. 1971: 83.
- Larsen, Georg, & Søn. Esbjerg. 1962: 189.
- Larsen, Georg, & Sønner I/S. 1952: 195.
- Larsen, Gregers. 1945: 83.
- Larsen, Gregers, & Co. Spedition. Kolding. 1964: 119.
- Larsen, Gunnar. Nexø. 1946: 173, 189.
- Larsen, Gunnar. Rønne. 1946: 156, 189. 1954: 192.
- Larsen, Gunn. Frederiksberg. 1952: 13. 1959: 184. 1963: 163.
- Larsen, Gunst. Lyngby-Tårnbæk komm. 1961: 227.
- Larsen, H. 1927: 50, 52. 1955: 33. 1964: 96. 1968: 219.
- Larsen, H., (I. Thorsøes Eftl.). Frederikshavn. 1925: 294. 1941: 153. 1944: 16.
- Larsen, H., & Søn Eftf. v/ G. Jacobsen. 1970: 86.
- Larsen, H., og Søn. Hjørring. 1948: 71.
- Larsen, H., I/S, & Sønner. Sorø. 1972: 169.
- Larsen, H. og Søn. Tinglev komm. 1967: 263/264.
- Larsen, H. Johs. Frederiksberg. 1944: 34. 1945: 72.
- Larsen, H. P. Holbæk. 1937: 75. 1956: 125. 1968: 32.
- Larsen, H. P. Nakskov. 1937: 30, 52, 77.
- Larsen, H. P., & E. Pedersen, Anlægsgartnere. Odense. 1968: 107.
- Larsen, H. P., & søn. Birkerød komm. 1952: 140, 191, 240. 1970: 57.
- Larsen, H. W., & Sønner. 1967: 85.
- Larsen, Hagbard, I/S. Glostrup. 1965: 114
- Larsen, Hans, I/S. 1972: 139.
- Larsen, Hans & Jørgen. 1893: 23, 31. 1899: 93. 1907: 138. 1928: 47. 1929: 68. 1938: 207. 1940: 180. 1941: 122. 1942: 103. 1944: 177, 194.
- Larsen, Harry & Mogens. Rudkøbing. 1971: 252.
- Larsen, Hartmann, & Meyer, Aarhus. 1956: 219.
- Larsen, Henry. Frederiksberg. 1924: 110. 1943: 27. 1956: 125. 1964: 248.
- Larsen, Henry, Skibsproviantering. 1956: 151, 173. 1958: 106.
- Larsen, Herman, og Søn. 1910: 258. 1953: 107. 1965: 48.
- Larsen, Hubert, og Datter, Gravør og Guldsmed. 1940: 224.
- Larsen, I. C. Aalborg. 1928: 8. 1937: 101. 1969: 83.
- Larsen, Ib, & søns Autoservice. Rødovre. 1969: 150.
- Larsen, Ingemann, & Sønner. 1955: 26. 1968: 161/162.
- Larsen, Inger, og Agnes Hedvig Clement. Værløse. 1942: 50.
- Larsen, Ingrid. 1970: 271.
- Larsen, J. Haugaard. 1972: 170.
- Larsen, J. E. Lyngby-Tårnbæk komm. 1957: 254. 1958: 19.
- Larsen, J. Foldager. Svendborg. 1965: 61.
- Larsen, J. L., & H. K. Jensen. Aabyhøj. 1948: 50. 1960: 207.
- *Larsen, I. P., & Søn. Odense. 1929: 241. 1940: 229. 1973: 80.
- Larsen, J. P., & Søn. Odense. 1952: 81. 1963: 61.
- Larsen, Jacob. Nakskov. 1959: 103.
- Larsen, Janholm, & H. Mikkelsen. 1952: 7. 1954: 191.
- Larsen, Jens. Tølløse Station. 1913: 37.

- Larsen, Jens, og Poul Larsen. Vestervig-Agger Komm. 1948: 28.
- Larsen, Jens, & Sønner. Aalborg. 1931: 258. 1941: 153. 1950: 33.
- Larsen, Jens Frederik Ludvig. Kerteminde. 1917: 220.
- Larsen, Jens Georg, og Chr. Lund. Kastруп. 1915: 84.
- Larsen, Jens P. Aarhus. 1947: 201.
- Larsen, Johannes. Hillerød. 1957: 178, 241.
- Larsen, Jul. A., & Søn. Gentofte komm. 1953: 58, 155.
- Larsen, Julius. 1950: 179.
- Larsen, Jørgen, Automobile. Odense. 1967: 174.
- Larsen, Jørgen, & Meisner-Jensen. 1943: 116. 1954: 185. 1956: 210.
- Larsen, K. L., & Søn. Århus. 1959: 48.
- Larsen, K. Lyngfeldt, foto en gros. 1960: 269.
- Larsen, K. Storm. 1923: 30.
- Larsen, Kai, Bogtrykkeri (Efterfølger: Henry Larsen). Odense. 1953: 144.
- Larsen, Kaj, & Søn. Ballerup-Måløv komm. 1965: 79.
- Larsen, Kaj, og Søn, Smedie- og Maskinforretning, I/S. Stevns komm. 1971: 65.
- Larsen, Karl, & Søn. Gladsaxe. 1973: 8, 71.
- Larsen, Kjeld, Import-Export af Holte. 1968: 163.
- Larsen, Kell, Offsetreproduktion. Hvidovre. 1965: 39.
- Larsen, Knud Christian. Horsens. 1916: 30. 1917: 35.
- Larsen, Knud, Trælasthan del (forhen Gustav Wackers). Glostrup komm. 1961: 77. 1965: 185.
- Larsen, L., & Søn. Svendborg. 1944: 65. 1965: 84.
- Larsen, L. A., & Søn. 1946: 3. 1961: 51.
- Larsen, L. P., & Søn. Ballerup-Maaløv Komm. 1933: 32. 1943: 210. 1970: 230.
- Larsen, Laur. B. 1938: 22. 1943: 92. 1955: 263. 1961: 75.
- Larsen, Laurits v/ Gunnar Larsen. Nørresundby. 1970: 134. 1971: 39.
- Larsen, M., & Søn's efft. v/ E. Poulsen. 1969: 38.
- Larsen, Max, og Søn, Varde komm. 1963: 23.
- Larsen, Mogens I/S. Åbenrå. 1969: 191.
- Larsen, Niels. Ringsted. 1893: 58. 1936: 146.
- Larsen, Niels Christian. 1925: 25.
- Larsen, Niels Strandet og Gunleif Rasmussen, frisørsalon. Glostrup. 1973: 75.
- Larsen, O. Chr., & Søn. Sangerup komm. 1967: 23.
- Larsen, O. E., Hvidovre komm. 1961: 117. 1969: 53.
- Larsen, Olaf, & Co. 1926: 148. 1954: 68.
- Larsen, Oluf, & Søn. Tikøb komm. 1964: 66, 83.
- Larsen, Oscar, & Otto Jensen. 1945: 32. 1960: 282. 1965: 100/101.
- Larsen, Otto, Bygnings- og Kleinsmedie. Ålborg. 1942: 55. 1946: 31. 1973: 76.
- Larsen, Otto. Skjern Stationsby. 1909: 270. 1930: 89.
- Larsen, Otto Baagøe, & Co. Odense. 1957: 6.
- Larsen, P. Esbjerg. 1939: 42. 1944: 127. 1954: 165. 1960: 139. 1964: 260.
- Larsen, P. Kjøge. 1919: 126.
- Larsen, P. Julius. Hillerød. 1909: 208.
- Larsen, Poul E., & Søn. Frederiksberg. 1953: 17, 156.
- Larsen, Poul H. Svendborg. 1946: 190. 1948: 24.
- Larsen, Poul Ivan Frost. Frederiksberg. 1970: 243.
- Larsen, Povl, Import-Export. 1945: 108.
- Larsen, Rudolf, & Schröder. 1933: 247. 1944: 5. 1947: 114. 1955: 170.
- Larsen, Schel, H-Isenkram ved P. og K. Scheel Larsen. Gentofte. 1970: 5.
- Larsen, Scheel, H-Isenkram ved P. Scheel Larsen og K. Scheel Larsen. Rødovre. 1970: 5, 28.
- Larsen, Sofus, og søn. Vejle. 1958: 187. 1963: 58.
- Larsen, Steen. Frederiksberg komm. 1963: 3.
- Larsen, Sv., & Bernh. Asinussen, tømrer- og snedkerværksted. I/S. Frederikssund. 1956: 79.
- Larsen, Svend, & Co. 1923: 30. 1938: 279. 1941: 65.
- Larsen, Svend Aage, & Søn. Vojens komm. 1961: 16.
- Larsen, Svend E., & Søn. Herlev. 1970: 52.

- Larsen, Tage Søndergaard, & Sønner. Ringkøbing. 1973: 49.
- Larsen, Th., og Søn. Aallingaibro. 1944: 126. 1958: 259. 1969: 37.
- Larsen, Th., & Søns efterfølger v/ Jørgen Larsen. Løgstør. 1970: 22.
- Larsen, Ths., & Søn. Thisted. 1955: 14.
- Larsen, Thorkild G. E. 1953: 178. 1965: 112. 1970: 239. 1971: 220. 1972: 57/58. 1973: 157.
- Larsen Trikotage v/ I. og M. Larsen. Gladsaxe. 1969: 154/155.
- Larsen, V., & Fradsen. Roskilde. 1934: 162. 1951: 246. 1967: 222, 257.
- Larsen, Vald., & Co. Auto-Sadelmageri. 1946: 75/76. 1951: 55. 1954: 15, 33.
- Larsen, Vald., og Seegers Bogtrykkeri. 1947: 5. 1954: 132.
- Larsen, Vald., Raatobakshandel. 1946: 114. 1953: 248. 1958: 125.
- Larsen, Vermund. Ålborg. 1970: 146.
- Larsen, W. Ø. 1963: 153. 1970: 259/260.
- Larsen, Willy Hiintze. 1970: 225.
- Larsen, Øjvind, & Sønner. 1943: 228. 1946: 114.
- Larsens & Laursens Autoservice. Aalborg. 1951: 175, 231.
- Larsens, Aage, møbelsnedkeri I/S, Brobyværk. 1965: 190. 1970: 181/182.
- Larsens, Anthon, Eftfl. Thisted. 1938: 187.
- Larsens, Carl, Boghandel. 1927: 227. 1934: 178, 180. 1943: 95, 202. 1950: 216.
- Larsens, Ebba, Fiske, Vildt- og Fjerkræforretning. Aalborg. 1925: 65. 1958: 168. 1959: 202. 1970: 83.
- Larsens, Ernest, Møbellager. København. 1925: 113, 134, 132. 1927: 3. 1941: 229.
- Larsens, Frederik, Fond. 1956: 176/177.
- Larsens, Gunst, Eftf. (Viby Specialoptik) v/ Anna Grethe Brøbecher. Viby J. 1967: 117.
- Larsens, H. P., Eftf., v/ Inge Clausen og Inge Merete Holm, Nakskov. 1970: 93.
- Larsens, Hans, Eft. Baack-Andersen. Silkeborg. 1956: 50.
- Larsens, Hans, Eftf. v/ Poul og Erik Larsen. Ålborg. 1968: 71.
- Larsens, Hans, 2. Eftf. ved H. W. Holmquist. Svendborg. 1952: 183. 1953: 104.
- Larsens, Henry, Bogtrykkeri. Odense. 1953: 24.
- Larsens, Henry, Kemiske Fabrik v/ Henry Larsen & Co. 1966: 122, 134.
- Larsens, Hvidtved, Maskinfabrik, I/S, v/ Frede Hvidtved Larsen og Peter Hvidtved Larsen. Silkeborg. 1966: 203. 1969: 123. 1973: 150.
- Larsens, I. P., Efterfølgere ved Andersen og Larsen. 1919: 169.
- Larsens, I. V., Efterfl. ved Peter Andersen. Næstved. 1916: 88.
- Larsens, Ingeborg, Modemagasin. 1937: 172. 1941: 40. 1954: 243.
- Larsens, J. M. Eftflg., ved Erner Larsen. Rolfsted komm. 1950: 220.
- Larsens, Johan, Efterfølger. 1924: 86. 1925: 27. 1927: 168, 189. 1928: 130. 1948: 182.
- Larsens, Jørgen, Sønner. Roskilde. 1938: 78. 1966: 12.
- Larsens, Jørgen, Sønner, Otto og Edmund Larsen. Frederiksberg. 1925: 134. 1934: 290/291.
- Larsen's, Kai, Bogbinderi. 1967: 44.
- Larsens Kontormontering. Hobro. 1972: 173.
- Larsens, Laurits, eftf. ved brdr. Larsen. Hjørring. 1950: 34.
- Larsens, Laurits, Efterfølger ved Marie Larsen. Maribo. 1941: 173/174. 1942: 54.
- Larsens, Lauritz, Enke. Kolding. 1934: 198.
- Larsen's, Levin, Eftf. v/ V. Malling Jensen. Silkeborg. 1968: 177.
- Larsen's, Max, Eftf. 1965: 193, 221.
- Larsens, Niels, Bogtrykkeri. 1949: 24.
- Larsen's, Oscar, Eftf. 1966: 10.
- Larsens, P. Falk, 2. Eftf. v/ O. Holm og E. Geert 1968: 12.
- Larsen's Peter, Maskinfabrik. Skagen. 1971: 217.
- Larsens, R., Eftf. Frederiksberg. 1965: 99.
- Larsens, Reimer, eftf. v/ Finn Poulsen. 1964: 169.
- Larsens, Sineus, Eftf. Frederiksberg. 1951: 126. 1959: 95.
- Larsens, Skovgaard, Eftf. v/ Bjarne Pedersen og Finn Ryberg. 1964: 222.
- Larsens, Smith, Efterfølger, Randers, v/ Knud Aage Wendelbo Laursen. Randers. 1972: 249.

- Larsen's, V., Eftf. v/ Julius Petersen & Søn. Århus. 1972: 168.
- Larsen, V. S., Møbelfabrik. Århus. 1972: 178.
- Larsson, A., og Co. Køge. 1945: 61.
- Larvi ved Ninna Rasmussen. Lyngby. 1965: 134.
- Lasca v/ K. Andersson. 1950: 215.
- Lasic Elektronik Import ved Lars Sigfred Christensen. Hvidovre. 1969: 232.
- Lassen & Asmussen. 1929: 187. 1938: 47. 1939: 25. 1943: 24, 48. 1944: 58, 193.
- Lassen & Eriksen. Ålborg. 1973: 98.
- Lassen & Stiedl. 1927: 3. 1932: 50. 1968: 88. 1971: 216.
- Lassen, Bertil C., Efterfølger ved Johannes Buhelt. Bryrup. 1917: 156.
- Lassen, Carl, & Co's Eftf. ved A. Gallt. Slagelse. 1934: 38 jfr. 1935: 60. 1960: 236/237. 1966: 34.
- Lassen, E., & Co. Lyngby-Tårnbæk komm. 1958: 196, 247.
- Lassen Elektronik, I/S. Sommersted kommune. 1970: 57.
- Lassen, Elvin. 1919: 265.
- Lassen, Fru Alma Marie, og frk. Martha Kirstine Madsen. Horsens. 1952: 107.
- Lassen, Harald. 1926: 115. 1927: 6, 26. 1934: 89, 106. 1953: 257.
- Lassen, Harald V. 1895: 14. 1909: 117. 1910: 290. 1913: 286. 1919: 70. 1931: 208. 1932: 188. 1948: 19. 1950: 3. 1961: 132. 1965: 12. 1969: 237.
- Lassen, J., & Søn. Randers. 1941: 115. 1963: 42.
- Lassen, Jakob Kongsbak og Søn. 1970: 23.
- Lassen, Johs. Haderslev. 1921: 306.
- Lassen, Søren, & Co. 1955: 13. 1956: 37.
- Lassen, Torsten. Harløse. 1969: 151.
- Lassens, A. F., Søn. Holbæk. 1949: 10, 203. 1967: 151.
- Lassens, Anton, Eftf. ved K. Salling Møller. Ålborg. 1972: 241.
- Lassen's, Carl Eftf. Esbjerg. 1971: 12/13.
- Latent ved Anna Kristensen. Aarhus. 1949: 102.
- Lastic v/ Ludvig Lipsø og Hans Lipsø. 1971: 30.
- *Latexa v/ E. Axhølt og Ib Severin. 1970: 27, 192. 1973: 210.
- Lati - Lyngby Antenne- & Trådindustri ved Svend V. Christensen. 1963: 173/174.
- Latina v/ B. Jarnig. 1964: 45.
- Lau & Friis. Vallensbæk komm. 1963: 103. 1967: 98/99.
- Lau, Anker Høyer. 1968: 96.
- Lau, Anker, & Co. Lyngby-Tårnbæk. 1970: 17.
- Lauc, J. P. 1965: 171.
- Laues, Olaf, Eftf. v/ Ove Michelsen. 1956: 110.
- Lauersen, A. Chr. Nykøbing F. 1948: 172. 1950: 11.
- Lauges Herremagasin v/ Aage Lauge Johannesen. Aarhus. 1943: 268. 1968: 215.
- Laugesen, Jens. Kirkeby. 1896: 173.
- Laughoff's, S. L., Efterfølger. 1925: 202.
- Laulund & Düring-Johansen. 1934: 203, 228.
- *Lauis Fiskkonserveres v/ Laur. Nielsen & Søn. Skagen. 1971: 220. 1973: 235.
- Lauras Kunsthandel v/ L. Dons. Fredericia. 1967: 181.
- Lauré Strikvarer v/ Frederik Laursen. Herning. 1971: 23.
- Lauridsen og Nielsen. Svendborg. 1947: 69. 1965: 49.
- Lauridsen, Aage. Horsens. 1968: 140.
- Lauridsen, Aage Bradtberg. Horsens. 1958: 216.
- Lauridsen, Aage, & Peter Luxhøj. Brøndum komm. 1965: 61.
- Lauridsen, Anne Marie Cathrine. Horsens. 1923: 71. 1924: 162.
- Lauridsen, Chr. A., Co. v/ Lauridsen & Mørup. Herning. 1972: 43.
- Lauridsen, Egon. Juveler. 1962: 39.
- Lauridsen, Ejnar, & Søn v/ Ejnar Lauridsen og John Erik Lauridsen. Karup komm. 1966: 9.
- Lauridsen, Fr. Hammel komm. 1957: 38/39, 147. 1967: 89.
- Lauridsen, Jacob. Ikast komm. 1950: 191. 1956: 220.
- Lauridsen, L., & Co. Herning. 1954: 20.
- Lauridsens Boghandel. Århus. 1959: 39.
- Lauridsens, H. M., Vognmandsforretning I/S ved Marie M. Lauridsen og H. Brink Lauridsen. Esbjerg. 1963: 215. 1969: 45. 126.
- Lauritsen, Anker, & Søn. Give komm. 1968: 213. 1969: 42.
- Lauritsen, C. Esbjerg. 1951: 91.
- Lauritsen, K. & P., I/S. Hvidovre. 1968: 113.

- Lauritsen, L. P., Chokolade-, Sukkervare-
Konfekturefabrik. Aalborg. 1920: 63.
1923: 40. 1924: 203. 1925: 119.
- Lauritzen, Christian Alfred. Horsens.
1925: 272. 1937: 122.
- Lauritzen, Henri. 1920: 4. 1926: 135.
1944: 176. 1946: 3, 114. 1949: 95, 112.
1958: 235.
- Lauritzen, J. 1919: 98, 99. 1925: 85.
1931: 183. 1932: 255. 1934: 257. 1936:
9. 1937: 2. 1938: 47. 1942: 212. 1947:
105, 177. 1948: 59. 1950: 144. 1951:
209. 1952: 161, 240. 1954: 19. 1955:
156, 267. 1958: 104, 139, 152. 1959:
118. 1960: 36, 172. 1961: 132. 1963:
71, 167. 1964: 72, 129, 235. 1965: 76.
1966: 74. 1967: 167/168. 1968: 76.
1969: 88. 1970: 151. 1971: 76, 134.
1972: 11, 18.
- Lauritsen & Co's Eftf. Rådhuskaffe. 1970:
75.
- Lauritzens, Poul, eftf. v/ H. Friis. Ha-
derslev. 1956: 212.
- Laursen & Andersen, Lunderskov. Skan-
derup Kommune. Aarhus. 1903: 188.
- *Laursen & Bloch, Brabrand. 1954: 181.
1963: 78. 1973: 7.
- Laursen og Dam Jørgensen. Aarhus. 1950:
90.
- Laursen & Kristensen, Ikast komm. 1962:
129. 1967: 49.
- Laursen og Olsen, Gladsaxe. 1968: 7.
- Laursen & Rosendahl, I/S, Reklamebureau.
Esbjerg. 1951: 191, 201.
- Laursen, A. Mikael. Århus. 1965: 132
1968: 1, 69, 133.
- Laursen, Aug. Horsens. 1949: 15.
- Laursen, Carl. 1903: 130.
- Laursen, Fred. J. 1937: 173. 1945: 121.
- Laursen, G. T., og Søn. Ørum-Daugaard
Komm. 1943: 106. 1956: 79.
- Laursen, Georg, Garn en gros. 1947: 103/
104.
- Laursen, Hans. Aarhus. 1945: 51.
- Laursen, Henrik. 1938: 176. 1940: 95.
1941: 144. 1945: 121. 1948: 62. 1970:
217. 1971: 9. 1972: 35. 1973: 100,
108.
- Laursen, Jens, & Sønners eftf., Struer v/
Ejnar Laursen. 1967: 85.
- Laursen, Jens Peder. Ringkjøbing. 1920:
23. 1924: 19.
- Laursen, Joh., Rindsholm Mølle. Rinds-
holm 1912: 112. 1917: 333.
- Laursen, L., & Sønner. Horsens. 1947: 81.
1948: 50. 1954: 119. 1955: 70.
- Laursen, L. G., og Søn. Aarhus. 1945: 50.
- Laursen, N. O. & H., Murerestre. Oden-
se. 1957: 93. 1968: 50.
- Laursen, Nørskov, Maskinfabrik. Esbjerg.
1967: 119. 1973: 207.
- Laursen, R. og G., Parfumeri- og Skøn-
hedssalon. Viborg. 1960: 102.
- Laursen, Rasmus, & Søn's Eftf. Gentofte.
1966: 202.
- Laursen, Sture, Kemi. Herlev. 1966: 168.
- Laursen, Svend O., & søn. 1966: 204.
- Laursen, Søren August. Horsens. 1943:
194.
- Laursen, Søren, & Søn I/S. Viborg. 1970:
202.
- Laursens, Fa. Chr., 2. eftf. v. H. Laursen.
Frederikshavn. 1950: 34.
- Laursens, M. P., Eftf. v/ Niels Christoffer
Laursen & Ove Sørensen. Horsens.
1964: 235.
- Laursen & Nielsen Maskinfabrik. Gladsaxe
komm. 1958: 231.
- Laursen, G. A., Elektrisk Installation. Søn-
derborg. 1931: 246.
- Laursen, Hans. Assens. 1934: 14. 1946: 29.
1947: 125.
- Laursen, P. Chr., & søn, I/S, Klipleve.
1966: 72. 1971: 63.
- Laursens, H., Klædelager. Kolding. 1934:
52. 1935: 22.
- Laursen, E., og H. Skjødsholm. Skals.
1964: 191.
- Laursens Tapeter 1947: 107.
- Laut & Co. v/ Karl Laut og Ole Becker
Jørgensen. Års komm. 1971: 71.
- Lavinia v/ M. L. Haupt. 1965: 133.
- Lav-Pris v/ Ove Jensen. Herning. 1971:
168.
- Lavpris-Butik-Modetøj. (Kjoler, Frakker,
Lædervarer) Best-Seller. I. Cederholm.
1970: 152.
- Lav-pris-olie v/ K. Lauritsen. Greve.
1971: 127.
- Learoyd-pharm. v/ H. D. Gregersen. Sølle-
rød komm. 1967: 206.
- Lebahns, tidligere forhen Frits, Efterføl-
ger. 1913: 181. 1931: 73, 90.
- Le-bo Møbler v/ Brdr. Starup Jensen. Ge-
sten komm. 1966: 227.

- Lodana Tæpper ved D. Braginski og N. Braginski. 1968: 165.
- Ledo Handelsselskab v/ J. Dover Christensen & Co. Gentofte. 1963: 241.
- Ledon I/S v/ I. Donde og Rolf Donde. 1958: 225.
- Ledøje og Omegns Brugsforening. 1929: 47, 90. 1930: 13. 1931: 53. 1932: 72. 1934: 35/36. 1935: 136. 1936: 83. 1937: 26. 1940: 49. 1941: 23. 1942: 50. 1944: 36. 1946: 80. 1947: 59. 1948: 119. 1949: 44. 1950: 51. 1951: 35. 1955: 68. 1956: 49. 1957: 85. 1960: 242. 1962: 63. 1964: 17.
- Lee brugsforening. Hjermind-Lee-Hjortehede komm. 1950: 112, 223.
- Lee, Møller. Hjørring. 1945: 100. 1950: 188. 1970: 198.
- Leeki v/ Kim Markussen. Herning. 1972: 180.
- Leerbeck & Holms kemiske Fabriker. 1917: 436. 1923: 276. 1925: 177. 1927: 78/79. 1928: 25. 1937: 4. 1950: 106, 146. 1953: 33. 1961: 94. 1968: 119, 227.
- Leerbeck, Knud H. 1952: 31.
- Leerberg & Nielsen I/S. Solrød. 1972: 222.
- Leerhøy, Fred. Chr., Magasin du Nord's Udsalg. Thisted. 1923: 220. 1924: 40.
- Leestrup Brugsforening. Rønnede komm. 1967: 80.
- Lega ved Poul Christensen. Svendborg. 1951: 233. 1965: 63.
- Legal v/ K. Jensen. 1966: 133.
- Legeløjsbazaren, Lyngbyvej 30 v/ Christensen & Pedersen. 1947: 195.
- Legeløjsbussen v/ A. Vestergaard. Ledøje-Smørum. 1973: 152.
- Legeløjsfabriken Freia v/ S. Brabrand. 1943: 202.
- Legeløjsfabriken Orion ved S. Westermann. Kongsvang. 1934: 47.
- Legeløjsfabriken Vibo ved R. F. Nielsen. Silkeborg. 1942: 33.
- Legeløjsfirmaet Rasmus Jensens Efterfølger v/ W. Strange Nielsen og Carl Pedersen. 1954: 226. 1958: 194.
- Legeløjsforretningen Absalon v/ E. & K. Svendsen. 1949: 131. 1950: 4. 1951: 168.
- Legeløjsforretningen Bambino v/ J. Graakjær. 1966: 14.
- Legeløjsforretningen Tante Laura ved Arnold Nielsen. Aarhus. 1930: 190.
- *Legeløjsforretningen Tip Top ved Ane Margrethe Olsen. Glostrup komm. 1957: 48. 1973: 221.
- Legeløjshuset ved T. Christensen. Frederikshavn. 1943: 36.
- Legeløjshuset v/ Chr. Karsberg. Aarhus. 1950: 152. 1960: 109.
- Legeløjs-Messen v/ Chr. Andersen. Aarhus. 1945: 144. 1955: 117.
- Legeløjsæsken ved Valborg Bagger. 1950: 214.
- Lehmann, Helge. 1959: 40.
- Lehmann junior. 1960: 142. 1968: 174. 1970: 54. 1973: 108.
- Lehmann, T. A. 1967: 93.
- Lehmann, Willie A. 1925: 6. 1926: 75. 1950: 199.
- Lehnert, Gustav. 1938: 280. 1944: 84.
- Lehnshy & Co. I/S. 1950: 47, 197.
- Lehrbach, C. J. B. 1929: 226, 230.
- Lehrman & Kalsmose. 1928: 167. 1930: 121.
- Lehrmann, Alf, I/S. Fåborg. 1966: 2.
- Lehrmann, Alf, I/S. Hårby komm. 1966: 8, 17.
- Lehrmann, Hans. 1952: 147. 1954: 109. 1963: 239. 1965: 24. 1968: 165.
- Lehrmanns, J., efterfølger ved E. Lehrmann. Ringe komm. 1964: 48.
- Leibo-Import Export v/ J. Lajboschitz. 1970: 43.
- Leigott's Handelsfirma v/ Leif Algott Hansen. Tårnby. 1965: 31.
- Leila Trading v. Leif Larsen. Frederiksberg komm. 1962: 231.
- Leimo-stål ved Leif Christensen. Gladsaxe. 1962: 256.
- Leises, J. C. Bogtrykkeri. Frederiksberg. 1958: 250.
- Leisners Forlag. 1928: 230. 1938: 120.
- Lejinco, Lejernes Indkøbs Kooperation. 1954: 237.
- Lejrskov Brugsforening. Lejrskov-Jordrup komm. 1968: 34.
- Lækkerland Nordjylland v/ G. & C. Hvilin. Ålborg. 1971: 259.
- Lem, Alfred. Aarhus. 1942: 15.
- Lem Brugsforening. 1937: 187. 1948: 51. 1949: 172. 1960: 68, 58.
- Lem og Omegns Brugsforening. 1889: 363. 1892: 40. 1893: 62. 1895: 83. 1897: 116. 1899: 84. 1903: 225. 1908: 198. 1909: 189. 1912: 53. 1915: 287. 1924: 138, 258. 1926: 127. 1928: 223. 1932: 220. 1959: 18. 1960: 164. 1971: 114.

- Lem Relief, Århus, 1973: 253.
- Lem Tæpper, Århus, 1971: 137.
- Lem Tømmerhandel ved Graversen og Jansen, 1916: 34. 1919: 163.
- Lem Tømmerhandel v/ Th. Jansen og Johs. Jansen, Sdr. Lem Kommune, 1938: 90.
- Lem-Veiby og Lihme Spare- og Laanekasse, Lem, 1889: 363. 1890: 96. 1891: 115. 1893: 72. 1895: 99. 1897: 96. 1900: 30. 1905: 147. 1907: 226. 1909: 160. 1915: 286. 1925: 70. 1930: 172. 1931: 239. 1934: 74. 1935: 199. 1938: 156. 1942: 134. 1945: 100. 1948: 139. 1951: 266. 1954: 88. 1959: 84, 249. 1960: 171. 1962: 139. 1963: 130. 1965: 129. 1970: 206. 1971: 164. 1972: 215.
- Lemming, G., & Søn, Aarhus, 1937: 121. 1954: 119.
- Lemming Sogns og Omegns Brugsforening, 1905: 59.
- Lemming, Victor E. 1912: 265. 1959: 277.
- Lemnitz, Chr. H. Frederiksberg, 1944: 8. 1947: 161. 1952: 220.
- Lemo v/ Hans Mikkelsen, Århus, 1962: 243.
- Lemo Boligcenter ved C. O. Jacobsen, Frederikssund, 1973: 4.
- Lemvig Byggeindustri ved K. G. Mortensen, 1965: 129.
- Lemvig Cigar- og Tobakstfabrikker, Carl C. Andersens eftflg. v/ K. Pedersen, 1952: 251. 1967: 9.
- Lemvig Cigarfabrik ved A. Andreasen (Filial), København, 1934: 276, 287. 1935: 188.
- Lemvig Kafferisteri v/ Chr. Nielsen Torp & Søn, 1964: 60.
- Lemvig kontante Manufakturhandel ved Tof-Nielsen, 1901: 139.
- Lemvig Materialhandel, Thorvald Christensens Eftf. v/ V. Davidsen & Søn, 1969: 205.
- Lemvig Mejeri ved Karl Axelgaard og Ancker Christensen, 1937: 188. 1941: 14, 135.
- Lemvig Mejeri ved Othilie Imer og Frode Imer, 1937: 59, 125.
- Lemvig ny Materialhandel ved Lars Kølhedede Larsen, 1899: 125.
- Lemvig Savværk & Emballagefabrik ved Laurits Hestbech, 1964: 38.
- *Lemvig Skibsværft, P. Poulsens Eftf. I/S, 1958: 75. 1959: 172. 1973: 118.
- Lemvig Sæbe & Parfumeforretning ved Johann Christensen, 1928: 64.
- *Lemvig Trælasthanndel v/ Brødrene Skou, 1915: 97. 1936: 71/72. 1973: 118.
- Lemvig Trælasthanndel v/ brdr. Skou, 1973: 117.
- Lemvigegnens Andels Grovwareforening, Lemvig og Ulfborg- Vemb komm, 1971: 191/192. 1972: 135.
- Lemvig-Müller, A. C. 1906: 101. 1918: 116. 1919: 317. 1930: 7. 1933: 151. 1937: 170/171. 1941: 103.
- Lemvig-Müller, Ernst, & Co. 1899: 21. 1936: 79. 1945: 95. 1947: 26/27. 1949: 111, 112. 1950: 199.
- Lemvig-Müller, Arent, 1927: 228. 1929: 227.
- Lena Sko, Asnæs, I/S, 1970: 33.
- Lendorf, Svend, 1944: 30.
- Lendorffs, Georg, Eftf, 1941: 106.
- Lendum bageri ved Julie Mariane Johansen og Jacob Christian Sundbæk Johansen, 1953: 235.
- Leni ved Svend Nielsen og Werner Lerup, 1945: 94. 1960: 253, 271.
- Leno ved B., H. og L. Lipsø, 1952: 56.
- Lentzs, Oluf, Eftf. v/ H. Münchow, 1947: 106.
- Leonard Læder v/ Jan Leonard, Århus, 1973: 133.
- Leonhard's, M., eftf. ved V. Bjarup, Haderslev, 1956: 67.
- Leopold, A. 1927: 49. 1951: 32.
- Leovin ved H. D. Leopold, 1969: 28.
- Lepa-Trading v/ Leo Julsgaard, 1973: 94.
- Lequtex v/ J. Olstrøm, Herning, 1972: 243.
- Lerbergs, Charles, Bogirykkeri, Frederiksberg 1938: 257. 1947: 55. 1958: 250. 1962: 167/168, 243. 1965: 215.
- Lerche, C. F. 1928: 147.
- Lerche, Hother, & Co. 1963: 161. 1965: 149.
- Lerchenborg Silo- og Tørringsanlæg v/ Chr. lensgreve Lerche-Lerchenborg, Aarby komm, 1954: 182.
- Lerke Montage v/ Grethe Lerke, Stenløse, 1973: 116.
- Lerkrukken ved Tove Bertram-Larsen og Henny Dideriksen, Give, 1971: 224.
- Lertex v/ Kjeld Lerche Petersen, Brand, 1965: 56.
- Lervarefabrikken Annashaab v/ P. J. H. Madsen & Søn, Lundum-Hansted komm, 1949: 139.

- Lesco v/ E. Hybschmann, Haderslev. 1966: 3.
- Lesemann og Johansen, Gladsaxe, 1965: 91.
- Lessel's Bisquit, Hillerød, 1969: 129.
- Lessing og Lessing, 1946: 95.
- Lester, Max, & Co., Import-Interessentskab, 1947: 7, 1956: 221, 1958: 59.
- Letco v/ Jørgen Olsen, Hørsholm, 1971: 190.
- Leth, C. A., & Co. 1889: 36, 1899: 112, 127, 1910: 2, 1915: 4 (3 Anm.), 1918: 309, 310 (2 Anm.), 1919: 71, 1921: 82, 1922: 125, 1923: 4, 1924: 50, 1928: 70, 109, 1931: 7, 1950: 25, 27, 1959: 249, 1963: 9.
- Leth, Eigil, & Søn, 1964: 156/157.
- Leth, Mogens, Frederiksberg Komm. 1943: 97.
- Let-Pak v/ E. Steen Simonsen, Frederiks-sund komm. 1962: 119.
- *Letraco ved H. Kluge og B. Jespersen, 1965: 132, 1973: 188/189.
- Lettebæk Fabriker ved Thyge Hirsch, Højme, Sanderum S. 1926: 175, 1931: 191, 1950: 220.
- *Letterprint v/ Walther Støvring, Glo-strup komm. 1962: 20, 1973: 205.
- Leva v/ Verner Friis Hansen, 1969: 126.
- Leveau & Hoffmeier, Metalvarefabrik, 1962: 3.
- Levende Reklame v/ John Erik Andersen, Gladsaxe, 1970: 98.
- Leverpostejfabriken Ergo v/ Erik Houlb-erg, 1960: 187.
- Levin & Sønners Efterfølgere, Aktiesel-skab, Forhen, Anders J. Andersen, 1908: 2, 1918: 287, 1922: 122, 1929: 291.
- *Levin, Axel, 1899: 182, 1901 56, 1912: 38, 1918: 259, 1922: 240, 1948: 19, 1953: 83, 1958: 171, 1972: 69, 77, 1973: 200.
- Levin, Benjamin, Faaborg, 1889: 329.
- Levin, Henry, & Søn, Odense, 1972: 226.
- Levin, Oscar E., & Co. 1921: 284, 1922: 223, 1959: 18.
- Levinsen, Søren, 1922: 263, 1925: 176, 1927: 5.
- Levisohn, Axel, 1900: 112.
- Levison, Paul, 1927: 169, 1928: 128, 1930: 10, 98, 1932: 28.
- Levison, Paul, & Co. 1930: 5, 98, 121, 1932: 28.
- Levitan, S., 1951: 115, 1957: 18.
- Levnedsmiddelfabrikkerne G. B. Herste-derne, 1971: 73.
- Levring Brugsforening, 1915: 121, 1930: 48/49, 1959: 195.
- Levring Sogns Spare- og Laanekasse: 1889: 200, 1891: 58, 1893: 72, 1906: 117, 1913: 138, 1916: 165, 1917: 227, 1918: 224, 1920: 214, 1926: 140, 1927: 235/236, 1928: 138, 1929: 144, 1938: 296, 1939: 151, 210, 1941: 11, 1943: 80, 1954: 221, 1956: 161, 1960: 186, 292, 1962: 99, 234, 1965: 130, 216, 1971: 211.
- Levy og Loua, 1947: 138.
- Levysohn, Albert, 1889: 99, 1918: 312, 1922: 44, 1937: 173, 1958: 124.
- Lewis, N., 1923: 260, 1924: 148, 1925: 87, 1929: 105, 154, 1941: 2, 1943: 204, 1946: 152, 1948: 97, 1949: 201, 1952: 62, 1959: 210, 1960: 19.
- Lex-Foto v/ H. Bremer, Frederiksberg, 1965: 131.
- Li sko v/ Erik Gydesen, Horsens, 1973: 107.
- Libaluxus ved Aage Gerner Nielsen & Søn, Frederiksberg komm. 1959: 88/89.
- Libanon-Import v/ Henry Rosdal Peder-sen, Høng, 1967: 12.
- Libell v/ J. Nielsen, Nørresundby, 1964: 125.
- Liberoth, Steen, 1958: 151.
- Libertas Blomster v/ Ry Ingholt, 1968: 85.
- Libett ved Betty Irene Poulsen og Lis Jensen, Ålborg, 1971: 179.
- Libi manufaktur og trikotage v/ U. Axen og L. Feltner, 1954: 97.
- *Liboca v/ C. B. Jensen, Rødovre komm., 1962: 132, 1973: 23.
- *Librairie Francaise, den franske boghan-del ved Kristen Sohn Thomassen, 1963: 220, 1973: 87.
- Libre v/ I. Rosenberg, 1969: 67.
- Libro Forlaget ved Victor Pedersen og Co Silkeborg, 1945: 129.
- Licentia Møbelindustri I/S v/ P. Øster-gård Pedersen & Co. Thisted, 1973: 245.
- *Licentia Møbler I/S v/ P. Østergård Pe-dersen & Co. Nors-Tved komm. 1968: 135/136, 1973: 245.
- Licht, R., Grønsgades tapet- og farve-handel v/ Rasmus Nielsen Licht og Svend Orla Wentzer Licht, I/S, Holste-bro, 1956: 221, 1957: 133, 1967: 9/10.

- Lichts, C., Efterfølgere. 1956: 59. 1958: 227.
- Lico v/ Hans Gronemann. 1962: 79.
- Lidemark Brugsforening. Skovbo komm. 1967: 48, 185/186.
- *Lido Kaffe v/ Rich. Lernø. 1971: 97. 1973: 40.
- Lido Sko ved R. og J. Kristensen. Gentofte. 1969: 240.
- Lie, Mogens, Oskar Larsen's Eftf. 1967: 98.
- Lieth, von der, og Erik Nielsen. 1956: 27, 58, 101. 1960: 121. 1968: 4.
- *Lifton ved Knud Mikkelsen. Birkerød komm. 1962: 240. 1970: 17. 1973: 6.
- Lighter & Tug Chartering v/ Vagn Jensen. 1973: 205, jfr. 196.
- Lihme Brugsforening. 1891: 127. 1895: 99. 1897: 96. 1899: 121. 1901: 105. 1904: 58. 1905: 260. 1909: 189. 1911: 174. 1913: 166. 1916: 27. 1923: 149. 1926: 229. 1932: 106. 1945: 89. 1959: 16. 1971: 114.
- Lihme, Preben H. 1953: 154. 1955: 177.
- Li-let v/ Leif Beckman. Gladsaxe. 1963: 167/168.
- Liljen v/ Lone Hansen og Yrsa Otkjær. Ålborg. 1972: 49.
- Liljewall. Faxe komm. 1967: 92, 127.
- Lille Antikvariat, Det, v/ Sørensen og Kristensen. 1970: 133.
- Lille Arden Brugsforening. 1903: 107. 1909: 102, 186. 1911: 112. 1913: 105. 1915: 118. 1917: 293. 1920: 235. 1924: 203. 1957: 45.
- Lille Bikube, Den. Sørbymagle-Kirkerup komm. 1962: 59. 1967: 199. 1969: 65, 115. 1972: 166. 1973: 212.
- Lille Butik, Den, v/ Bent Ottosen. 1966: 32.
- Lille Egede Mejeri, I/S, v/ Aage Kristensen og Charles Skovgaard Nielsen. Boeslunde komm. 1957: 209/210. 1965: 66. 1966: 108.
- Lille Grønne, Den, ved Ingoif Jensen og Børge Christensen. Holbæk. 1956: 78.
- Lille Pels-Magasin, Det, ved Axel Sørensen. Aarhus. 1935: 66. 1959: 108.
- Lille Salon, Den, ved Fritze Gjerring Jensen. Svendborg. 1943: 33.
- Lille Skensved Brugsforening. Højelse komm. 1967: 66.
- Lille Skræder, Den, v/ G. Jensen. 1942: 148.
- lille Thchus, Det, Thepotten ved M. Søegaard. 1957: 151.
- Lillebil-Sammenslutningen af 1926's Fællescentral kaldet »Ring-Bilen«, 1954: 194.
- Lillebrænde Brugsforening. 1924: 65. 1965: 9.
- Lillelund, I/S Chr., & Søn. Herning. 1958: 202. 1964: 74.
- Lillerød Auto og Maskinværksted ved Axel Petersen. 1927: 81.
- Lillerød Boghandel v. F. Lønholdt. 1968: 143.
- Lillerød Dampbageri v/ W. Hillebrandt Mikkelsen og Sv. Aa. Knudsen. 1955: 37.
- Lillerød Farve-, Tapethandel v/ Andr. Jørgensen. 1955: 65.
- Lillerød Handels- og Anlægsgartneri v/ Westh og Holmstrup. 1944: 194.
- Lillerød Maskinsnedkeri v/ Dan Krogh. 1935: 290.
- Lillerød Mejeri v/ Hans Chr. Petersen og Harald Madsen. 1947: 12.
- Lillerød Savværk og Stølefabrik i Lillerød ved A. A. Pedersen og Chr. E. Hansen. 1911: 243.
- Lillerød Varehus v/ A. Skibsted. 1950: 51.
- Lille Røgeri, Det, v/ Arno Jeppesen. 1972: 95.
- Lillesø. 1967: 4.
- Lillét v/ Ellen Høeberg. 1951: 31.
- Lilleøverupgaards Planteskole v/ Mogens Philip og Peter Bjørn Hansen. Esbønderup-Nøddebo komm. 1969: 223.
- Lilly Modeller A.m.b.A. Vejle. 1964: 14/15, 186, 245. 1967: 47. 1969: 224. 1970: 210.
- Lima Oliefyrringsanlæg v. S. M. Andreasen. Frederiksborg Slotssogn. 1965: 224.
- Lime Brugsforening. 1889: 441. 1892: 8. 1893: 19. 1896: 61. 1901: 32. 1904: 37. 1905: 17, 264. 1907: 50. 1909: 78, 322. 1910: 331. 1912: 56. 1913: 306. 1914: 296. 1915: 326. 1916: 424. 1930: 53. 1958: 42. 1967: 40.
- Limfjordshuse I/S v/ Madsen, Pedersen, Jensen og Brohus. Ålborg. 1973: 246.
- *Limfjords-Huse v/ O. Skøt Pedersen. Ålborg. 1973: 115, 246.
- Limfjords-Kompagniet v/ Tage Priess og Co. Nykøbing Mors. 1965: 112, 190.
- Limfjordsmuslinge-Kompagniet ved Tage Priess og Co. Nykøbing Mors. 1962: 10. 199. 1964: 18. 1965: 3. 1970: 141. 1972: 219.

- Limfjordsøsters-Kompagniet ved Tage Priess og Co. Nykøbing Mors. 1962: 10/11, 199. 1964: 18. 1965: 3. 1970: 141. 1972: 219.
- Limfjordsøsters-Kompagniets Hoveddepot, Aarhus, ved Laurits Frostholt. Aarhus. 1942: 203.
- Limkildes, H., Eftf., Alfred Olsen. Odense. 1930: 227. 1943: 263.
- Limskov Brugsforening. Nørup komm. 1967: 18.
- Limtræ I/S, Danmark. Limtrækontoret 1969: 213/214.
- Linaa og Omegns Brugsforening. 1949: 67, 191.
- Linco Specialfirma i Akustikregulering v/ Erik Busch-Jensen. 1966: 80.
- Lind & Boie. Frederiksberg. 1953: 145.
- Lind & Petersen. Odense. 1964: 62.
- Lind, K., og Klusmann, smedemestre. Tårnby komm. 1963: 191.
- Lind, Mogens I. Gladsaxe. 1968: 143.
- Lind, Sv. E., I/S. Rønne. 1970: 215/216.
- Lind Trading. Holstebro 1965: 99, 154.
- Lind, Lømrer- og maskinsnedkeri I/S v/ Aage Vingborg og Erling Christensen. Herning. 1972: 12.
- Linds Autolakering's Eftf. v/ Pedersen og Petersen. Hasle. 1971: 16.
- Linds Bolighus. Vejle. 1964: 187.
- Linds, J. P. Madsen, Boghandel. 1895: 24. 1950: 160.
- Linds Møbler. Kjellerup. 1973: 146.
- Linda v/ Poul Gradhandt. Odense. 1960: 75.
- Linda Sko ved Børge Poulsen. 1938: 24.
- Lindberg & Fog Hansen. 1971: 188.
- Lindberg & Larsen. Frederiksberg. 1952: 234.
- Lindberg, William T. Esbjerg. 1968: 4.
- Lindbergs, K., Stolefabriks Eftf. 1957: 160.
- *Lindbergs, Knud, eftf., el-installatør. Frederiksberg komm. 1964: 132. 1973: 208.
- Lindbjerg Brugsforening. Harridslev-Albæk komm. 1967: 30.
- Lindbjerg Brugsforening. Ølgod komm. 1958: 88.
- Lindblad, Anders. 1968: 72.
- Lindblads Dentallaboratorium. 1961: 81.
- Linde brugsforening. Ølby-Asp-Fousing komm. 1968: 155. 1973: 16.
- Linde og Omegns Brugsforening. Tvede-Linde Komm. 1931: 152. 1933: 278. 1937: 238. 1943: 107. 1947: 86. 1952: 41. 1956: 109. 1959: 84. 1970: 84, 241.
- Lindeallés Mobil-Service v/ Mænchen og Andersen. 1971: 158.
- Lindeballe brugsforening. 1958: 117. 1967: 25/26.
- Lindeburg Farma. Allerød. 1971: 33.
- Lindegaard's Møbelfabrik v/ Poul Edvard Pedersen og Henry Lodahl Pedersen. Herning. 1970: 128.
- Lindemann, F. W., & Sønner. Gentofte. 1951: 61.
- Lindemann, Peter, I/S. Toftlund. 1970: 150.
- *Lindeman's A., Eftf. v/ Bent Noesgaard. Lemvig. 1961: 189. 1973: 118.
- Lindén's Eftf., Ingeniørforretning. 1958: 166, 270. 1965: 233.
- Lindeskov, W., & søn I/S. Hillerød. 1950: 87. 1959: 185.
- Lindestrøm, L., & Ivar Mortensen. 1928: 230.
- Lindevangens Isenkram ved K. Fæster. Lyngby-Tårnbæk komm. 1957: 211.
- Lindewald & Co. 1934: 231.
- Lindex v/ Erik Nielsen. Århus. 1968: 111.
- Lindex-Export v/ Jøns Persson. Århus. 1969: 89.
- Lindgreens Vulkaniserings- og Slidbanefabrik. 1968: 75.
- Lindhardt og Ringhof I/S. 1971: 144.
- Lindhardt, Aage v/ Aage Lindhardt og Finn Claussen. Frederiksberg. 1971: 87.
- Lindholm Bloksten I/S v/ A. P. Nygaard og J. Vestergaard. Sundby-Hvorup komm. 1956: 15. 1969: 48.
- Lindholm El-Compagni v/ aut. installatør Erik Gadegaard og Chr. Petersen. Nørresundby. 1968: 76.
- Lindholm Herremagasin ved Hardy Pedersen og Cora Sørensen. Sundby-Hvorup komm. 1951: 175. 1972: 167.
- Lindholm Isenkram v/ Ejnar Kramer Abildtoft og Børge Jensen. Sundby-Hvorup komm. 1967: 160.
- Lindholm, Poul, Søn & Co. Aalborg. 1919: 52.
- Lindholm Skomarked ved Poul Aarup. Sundby-Hvorup komm. 1965: 44.
- Lindina-Tex v/ Kristian Lind-Jensen. Herning. 1972: 116.

- Lindinger Aero Service. Rødovre komm. 1960: 39. 1961: 95.
- Lindknud og Omegns Brugsforening. Debel. 1911: 120. 1914: 212. 1928: 84. 1931: 242/243.
- Lindon ved Poul Lindy Hansen. Ikast. 1965: 12.
- Lindor ved V. J. Schjønning. Aarhus. 1940: 166. 1950: 113.
- Lindow, H. 1937: 175.
- Lindqvist, Carl, Vindueglas-Spejle-Broncerammer. Aarhus. 1939: 234.
- Lindskovs Stolefabrik. Hasseris komm. 1952: 239. 1973: 258.
- Lindstorff, William. 1945: 2. 1950: 103.
- Lindum Handels- og byggecenter v/ D. E. Christensen. Tjele komm. 1970: 111.
- Lindved Brugsforening. Grejs-Sindberg komm. 1967: 14.
- Line Mode v/ L. Thorlin. 1970: 10.
- Linell v/ G. Linneberg. Tilst. 1967: 177, 196.
- Linerkos v/ Aage Eriksen. Asminderød-Grønholt. 1967: 5.
- *Linesco v/ Bent Salomon. Fredensborg-Humblebæk. 1972: 38. 1973: 187.
- Lineta v/ N. & P. M. Rasmussen. 1953: 20. 1964: 36.
- Lingerinagasinet Uko ved Knud Larsen. 1936: 50.
- Linieranstalten Frem v/ Ulv Schibitz. 1966: 150.
- Linjeform ved Palle Kondrup Christiansen. Frederiksberg komm. 1962: 209.
- Link ved Jan Stoltz-Andersen. Gentofte. 1968: 195.
- Linkov & Plougfelt. 1962: 114.
- Linnehalle, Lauritz. 1941: 6. 1946: 116. 1948: 19. 1958: 206. 1965: 10.
- Linnehalle, Volmer. 1950: 5. 1958: 206.
- Linnerup Sogns Brugsforening. 1931: 151. 1934: 170. 1939: 63. 1950: 209.
- Linnet, Anton. 1953: 87, 122. 1957: 119/120.
- Linoleumshuset v/ V. Nielsen. Esbjerg. 1937: 83.
- Linophot v/ Freddie Olsen. Odense. 1971: 212.
- Lintex I/S v/ Mogens og Viggo Probst. Odense. 1964: 244. 1966: 67. 1967: 258.
- Lintrup, Aksel Johannes. 1935: 2.
- Lion Camping v/ L. Nielsen. Egå. 1966: 79.
- Lip, Peter. 1926: 72. 1951: 33.
- Lipa Tricotage ved Hans M. Pape. Funder. 1961: 218.
- Lippert & Stochholm Sørensen. Malermestre. Viby J. komm. 1952: 145, 193.
- Lis & Kis Kiosk ved Lis Pedersen og Elin Nehm. 1963: 51.
- Lisa v/ Holger Nielsen. Odense. 1953: 38.
- Lisberg, Gotfred. Esbjerg. 1961: 109.
- Lisbjerg-Lystrup El v/ Knud V. Nielsen. 1969: 186.
- Lisbjerg-Lystrup Tømrer- og Snedkerforening v/ K. Hjortshøj, E. Therkildsen og K. M. Rasmussen. Lystrup. 1968: 68.
- Lisbjerg motor v/ Palle Jensen. Århus. 1965: 33, 128.
- Lise Interiør og Textiler v/ Ingelise Svensson. Århus. 1973: 101.
- Liseleje Bageri ved Arne Jørgensen. Melby komm. 1964: 112.
- Liseleje Vandværk, Andelsselskabet. Melby. 1936: 129.
- Liselund Træindustri v/ J. Petersen. 1971: 170.
- Lisemette Inventar ved Hans Jørgen Jepsen. Brødstrup. 1973: 209.
- Lisette Modeller v/ E. Madsen. Odense. 1969: 14.
- Lisette-skærme ved Liva Nytoft. Brande. 1964: 231.
- *Lissauer, Fritz. 1952: 165. 1955: 152. 1973: 132.
- Lisson Modeller v/ H. Sponholtz. 1968: 143.
- Lissy Mode ved Overgaard & Kristensen. Herning. 1957: 21.
- List, G. Esbjerg. 1937: 59. 1947: 191.
- List, Gunnar, & Søn. 1969: 209/210.
- List slips etff. v/ Henning Sund. 1969: 54.
- Listed og Omegns Brugsforening, A.m.b. A., Andelsselskabet. Ibsker komm. 1956: 210/211. 1972: 112.
- Litex Export v/ E. Bjerre-Petersen. Valensbæk komm. 1964: 199.
- Litex Industri v/ E. Bjerre-Petersen. Valensbæk komm. 1964: 199.
- Litex Garn-Trading ved Leif Johannesen. Herning. 1972: 215.
- Litho-Press ved B. Müller & E. Mortensen. 1962: 158.
- Lithoprint v/ Vagn Jensen og Walther Petersen. Odense. 1973: 92.

- *Lithoprint v/ W. Petersen, Odense. 1962: 182. 1973: 92.
- Lithos v/ E. Andersen. 1956: 7.
- Lito Byg v/ Torben Østergaard-Nielsen, Ringsted, 1973: 95.
- Litografen i Aalborg v/ Knud Søndergaard. 1955: 150.
- Liva marked, supermarked v/ Leif A. Knudsen, Randers. 1968: 210.
- Liva Super v/ V. B. Christensen, Kolding. 1968: 207.
- Livre D'Or v/ Henry Thejls, Herlev. 1967: 184.
- Livsforingskalenderen Fremtiden (Agenturvirksomhed) v/ Aage Christensen. 1938: 232.
- Lizet v/ I. Bülow-Andersen, Nyborg. 1966: 181.
- Lizet Design v/ L. Olsen, Næstved. 1969: 183.
- Ljufur Avlscenter for islandske Heste v. Ib Thaarup, Græsted-Mårum komm. 1969: 102.
- Ljungs konsultfirma v/ Anna Lisa Ljung, Haderslev. 1973: 123.
- Ljungstrøm, Mar Sevelius Vincents, Fr.-berg. 1965: 8. 1966: 54.
- Loba I/S v/ Larsen og Børsting Andersen, Ballerup-Måløv komm. 1964: 127.
- Lobbæk brugsforening. 1952: 169. 1963: 67. 1972: 84.
- Lobo v/ Hans Jørn Munch, Neksø. 1966: 48, 100.
- Lobra Reklame, P. R. v/ J. Brahe-Petersen og P. J. Tretow-Loof, Gentofte. 1972: 168.
- Locht, Herman, Egtved. 1937: 60. 1942: 18. 1943: 84, 109. 1948: 212. 1965: 28.
- Lockformer-Europe v/ W. Sørensen, Rødovre. 1973: 5.
- Lodberg, H. P.-Fiskenet ved Hans Peder Lodberg, Esbjerg. 1971: 107.
- Lodberg, Otto, Randers. 1930: 174, 211, 233.
- Lodbergs, P., Efterfølger. 1907: 2. 1936: 190. 1945: 137.
- Lods Sild v/ Ole og J. Henriksen, Ålborg. 1971: 112.
- Lofa v. Aksel Holmskov, Nykøbing F. 1950: 167.
- Loft & Søn, Fr.berg. 1957: 169. 1958: 250.
- *Logré v/ Lone Koch & Grete Clausen, Åbenrå. 1972: 246. 1973: 170.
- Logwood Trading v/ Gorm Willadsen. 1971: 109.
- Logwood Trading v/ Gorm Willadsen, Gentofte. 1966: 161.
- Lohka Trading v/ Ole Kristensen, Farum. 1969: 63.
- Lohmann, Tove, Produkter en detail, indehaver H. B. Ward. 1955: 66.
- Lohmanns Boghandlers Eft. v. Christen Mender. 1952: 239.
- Lohmann's, Chr. H., 2. Eftf. v/ Henning Pedersen. 1955: 118.
- *Lohses, O., Forlag, Eftf. 1939: 226. 1973: 42.
- Loka Salonen v/ Lone Thorson og Karin Irene Larsen, Herning. 1973: 190.
- Lokalforeningen Jejsing Mølle, Hostrup sogn. 1963: 130. 1965: 8.
- Lokalforeningen »Kildevang«, Mårslet komm. 1963: 68. 1968: 150/151.
- Loke Elektro Teknik v. Leif Larsen. 1965: 132.
- Lolita Damelingeri - Damekonfektion v/ E. G. Pilov. 1973: 125.
- Lolland-FalstersAndels-Foderstofforening, L. M. A. F. Nakskov. 1926: 158. 1927: 174, 215. 1930: 228. 1935: 165/166. 1938: 150. 1947: 69. 1949: 99. 1951: 152. 1952: 233. 1953: 144. 1954: 131. 1956: 160/161. 1957: 139. 1962: 145. 1964: 152. 1965: 211. 1968: 125, 183. 1969: 137, 140. 1971: 30/31.
- Lolland-Falsters Facadepuds ved Jørgen Christensen, Nr. Alslev komm. 1970: 90.
- Lolland-Falsters Guld- og Sølvsmide v/ Erik Høyer Mariager, Nykøbing F. 1966: 100.
- Lolland-Falsters Gulvbelægning v/ Aksel Jørgensen, Kettinge-Bregninge komm. 1965: 201.
- Lolland-Falsters Jagt- og Fiskerimagasin ved Fr. Gundorph Hansen, Saxkøbing. 1934: 16.
- Lolland-Falsters Kontorforsyning ved H. Sangill, Nykøbing F. 1964: 135.
- Lolland-Falsters Køleservice v. E. Abel-Larsen, Karleby-Horreby-Nr. Ørslev, komm. 1963: 124.
- Lolland-Falsters Papirforsyning ved Hans Torgund Nielsen, Maribo. 1954: 207.
- Lolland-Falsters Revisionsinstitut ved Peter Bang, Nykøbing F. 1931: 192.

- Lolland-Falsters Rullegardinfabrik ved Peter Kjær. Nykøbing F. 1933: 274. 1935: 243. 1964: 107.
- Lolland-Falsters Spedition- & Transport v/ speditør Jørgen Wehler. Maribo. 1966: 223.
- *Lolland Radio og TV, v/ Ingeman Poulsen. Rødby. 1961: 175. 1973: 138.
- Lollands Spare- og Laanekasse. Rødby. 1924: 136, 255. 1939: 30/31, 149. 1946: 208. 1948: 45. 1959: 82, 280. 1960: 29, 206. 1961: 234. 1962: 149. 1963: 137. 1965: 138. 1970: 144, 224. 1972: 147, 233.
- Lollands Tangpresseri ved Brødrene Schultz. Kappel. 1934: 189. 1952: 99. 1964: 199/200.
- Lollikes, J. P. Pedersen, Eftft. v. Svend Petersen og Max Jørgensen. Ørslev-Eskilstrup komm. 1958: 249.
- Loma ved Yvonne Frimodt Hansen & Co. Greve-Kildebrønde komm. 1968: 53, 84.
- Lomholts, Henny, Parfumeri. Vejle. 1963: 39, 95.
- Lømmetørklædefabriken Handky v. Ingeborg Borgenhagen og Theresie Friang. Mundelstrup. 1935: 297. 1936: 273.
- Lon Look Records v/ Preben Schultz. Frederiksberg. 1971: 219.
- Lonaharc Compagni v/ Jensen & Nielsen. Horsens. 1952: 83. 1953: 67.
- London ved I. Mosegaard. Aarhus. 1912: 139.
- London Bazaren ved Johannes Jacobsen. Odense. 1928: 31, 134.
- *London Films International v/ Aage Tømning. 1972: 164. 1973: 193.
- London Foto, Vestegnens Billedcentral. Tåstrup. 1970: 98.
- London Herre-Magasin, Frode Brender Ålborg. 1913: 134. 1961: 57. 1966: 55.
- London Herremagasin ved Aage Damsgaard. Horsens. 1933: 185.
- London Herre Magasin ved Liss Bredesen. Silkeborg. 1963: 82.
- London Magasinet v/ Max Ivar Hvid Andreasen. Frederikshavn. 1951: 68.
- London Magasinet ved F. Bender og J. Bender. Ålborg. 1949: 64. 1961: 57. 1966: 34.
- *London Magasinet I/S i Centrum v/ Axel P. Andersen og Poul Bjørn Andersen. Holbæk. 1969: 5. 1973: 20.
- London-Magasinet v/ Arne & Christian Jasper. Fredericia. 1966: 200.
- London The-Compagni ved Farver & Bagger. Aarhus. 1902: 40.
- Londoner Herre Magasin v/ Aage Søndergaard. Rønne. 1967: 204.
- Londonermagasinet v/ Dorteia Jasper. Fredericia. 1935: 90/91.
- Longelse-Fuglsbølle Brugsforening. 1962: 257. 1973: 81.
- Longo, Leth & Co. Gentofte. 1965: 202.
- Long Ton Trading v/ Hedegård og Christiansen. 1972: 176.
- Looft, Henrik A. 1948: 164.
- Looklite v/ Ket Andersen og Knud B. Rasmussen. Høje-Tåstrup. 1968: 109.
- Lopez ved P. Loehr-Petersen. Haderslev. 1956: 189.
- *Loreni Møbler v/ Erik Lorenzen og Johs. Nielsen. Allesø-Næsbyhovedbroby Kommune. 1948: 152. 1973: 177.
- Lorentzens Patentbureau ved Lorentsen & Mareussen. Aarhus. 1920: 238, 257. 1921: 48, 174, 223.
- Lorentzen & Co. Fredericia. 1920: 177, 220.
- Lorentzen, A. T., & Co. 1933: 106. 1936: 4.
- Lorentzen, Cloos, Indehaver Ernst Lorentzen. Frederikshavn. 1942: 201.
- Lorentzen, Niels, & Co. 1957: 61. 1963: 97. 1964: 231.
- Lorentzen, Otto. 1957: 265.
- Lorentzen, Poul Christian. Vejle. 1909: 82. 1927: 39.
- Lorenzen. Assens. 1946: 63.
- Lorenzen & Co. Tinglev. 1922: 218.
- Lorenzen, Christian N. Aarhus. 1902: 217. 1910: 141.
- Lorenzen, E. C. 1956: 181.
- Lorenzen, H., & Søn. Brørup. 1928: 120. 1946: 143.
- Lorenzen, Petrine, og Søn. Nørre Løgum komm. 1963: 98, 172.
- Lorenzen, Søren. Sdr. Vang. 1929: 181.
- Lorna Teater- & Musikforlag v/ Hanne og Lone Wilhelm Hansen. 1965: 102.
- Lossmann, A., & Co. Frederiksberg. 1930: 223. 1955: 44.
- Lotz, A., & søn, I/S, Lyngby Isenkramforretning. 1966: 13. 1969: 31.
- Lotz, I. I. Skjelskør. 1916: 223. 1920: 231.
- Loumann, W., & Co. 1947: 108, 159. 1952: 20.

- Lous, Knud. 1925: 132. 1942: 122. 1944: 6. 1946: 151, 200. 1953: 254. 1955: 156. 1958: 122/123. 1959: 48. 1960: 61.
- Louv, Hans. Tårnby. 1972: 60, 103.
Louwfume v/ Palle Louw. 1972: 119.
- Lov Tømrer- og Bygningssnedkerværksted v/ Holger Jensen, Hammer komm. 1960: 230.
- Low's, James. Efterfølgere ved Jonny og Albine Mortensen. Rønne. 1936: 199. 1937: 76.
- Lowan I/S ved Hans Blichfeldt og Karen Davidsen, Frederiksberg. 1969: 128.
- Lubral (Lubral Danmark) v/ Poul Torpenhov, Herfølge. 1972: 29 og 30.
- *Lucifer v/ Albert Rønnow. 1916: 242. 1933: 28. 1941: 84. 1973: 180.
- Luckmann & Jensen, Engum komm. 1968: 160.
- Ludolph & Christiansen, Lyngby-Taarbæk komm. 1955: 121.
- Ludvigsen, G. Thyge, & Co.s Efterfølgere. 1966: 179/180.
- Ludvigsen, Johs. 1945: 152. 1949: 127. 1965: 233.
- Ludvigsen, Ludv. C. 1966: 122.
- Lufthavsreklamen v/ Aage Krebs, Tårnby. 1969: 45.
- Lufthavs-Transporten v/ Ove Bengt Christensen, Tårnby. 1966: 77.
- Luftmasken v/ R. Kelberg Andersen, Højte-Tåstrup. 1967: 157.
- Lugato Kemi ved Are Thorsteinsson, Tonved komm. 1971: 112.
- Lughi Sko v/ Jørgen N. Krat og Poul E. Hansen, Kolding. 1966: 22.
- Lui of Denmark v/ Lui Henriksen. 1970: 109.
- Lui Trading v/ Lui Henriksen. 1970: 94.
- Lumbye, Carl, Nakskov. 1966: 77.
- Lumbye, Carl, Nykøbing F. 1964: 101.
- Lumholdt production. 1971: 144.
- *Lumholdt Folmer, Risskov. 1970: 161. 1973: 183.
- Luna-Blok ved Jessien og Petersen, Vejle. 1953: 214. 1970: 161.
- Lunarest of England, Danmark Agentur, v/ Ute K. Jensen, Middelfart. 1964: 150.
- *Luna Tryk I/S v/ Henning og Preben Jensen. 1967: 266. 1973: 125.
- Luna Tryk I/S v/ Henning Jensen, Preben Jensen og Vibeke Jensen. 1973: 125.
- Lunau, Rudolf, Odense. 1931: 235. 1934: 41. 1940: 68. 1955: 90. 1973: 52.
- Lund & Co. Silkeborg. 1967: 264.
- Lund & Espensen, Kallundborg. 1912: 220. 1926: 193.
- Lund & Linde v/ J. E. Lund Olsen & J. Linde, Fredericia. 1968: 221.
- Lund & Rose, Aarhus. 1911: 144. 1918: 224.
- Lund & Søn, Esbjerg. 1963: 143.
- Lund og Vestergaard I/S, Herning. 1973: 61.
- Lund, Odense. 1920: 146, 232. 1931: 144. 1961: 124/125.
- Lund, A. 1971: 163.
- Lund, Aage. 1951: 123.
- Lund, Agnes, Olhille Graahs Eftf, Kolding. 1929: 219.
- Lund, Axel. 1908: 114. 1909: 92. 1912: 9. 1919: 122. 1934: 89. 1937: 135. 1944: 31. 1964: 63.
- Lund, C. O., & Sønner. 1926: 47. 1928: 215/216. 1962: 247. 1969: 6.
- Lund, I/S E. Esbjerg. 1964: 105.
- Lund Fiskeindustri, I/S, v/ Kristensen & Jensen, Tamdrup komm. 1949: 67.
- Lund, H. H. 1945: 32. 1961: 224. 1971: 40/41.
- Lund H. H., Shipping I/S. 1969: 246. 1971: 40, 161.
- Lund-Huse v/ Jette Hagbart Hansen, Hattling-Torsted komm. 1970: 67.
- Lund, I. P., & Søn. 1932: 165. 1933: 219. 1938: 255.
- Lund, Ingolf, Bødkermester, Hvidovre komm. 1952: 37. 1965: 127.
- Lund, Jacob. 1889: 84. 1891: 38, 40. 1895: 150. 1905: 230. 1911: 130. 1917: 60. 1930: 35. 1935: 211. 1951: 15. 1957: 136. 1966: 133, 185.
- Lund, John, Birkerød. 1953: 153.
- Lund, Jørgen, Herning. 1950: 58, 210.
- Lund, Jørgen, & Søn, Herning. 1948: 31. 1949: 172.
- Lund, Karl. 1964: 183/184.
- Lund, Kay V. 1927: 46. 1938: 207.
- Lund, Kjeld, & Stig Sigersen, Rødovre. 1973: 115.
- Lund, Laurits Christian Peter, Rønne. 1913: 130. 1919: 78.

- Lund, Niels, & søn. Nakskov. 1951: 15. 1964: 189.
- Lund Planteskole ved J. Chr. Jensen. 1925: 98/99.
- Lund Planteskole v/ Aage Jensen. Tamdrup komm. 1952: 46.
- Lund Skotøjsfabrik I/S. v. Jens Pold & Co., Lund. 1938: 219. 1939: 40. 1953: 234.
- Lund, Verner, & Co. Svendborg. 1958: 75.
- Lunds, Alfred, Lædervarer, Svendborg. 1972: 250. 1973: 175.
- Lunds, Carl, Eftf. 1968: 117.
- Lunds Kolonial. 1956: 42.
- *Lunds, Kaj, Fabrikker. 1944: 55. 1946: 60. 1973: 80.
- Lunds M., Cementvarefabrik ved M. Lund og A. Laustsen. Skive Landsogn. 1916: 28.
- Lunds, Sophus, eftf. Frederiksberg komm. 1962: 168.
- Lundbeck, C., i Aalborg. 1919: 183, i Likvidation 211.
- Lundbeck, Knud, Export-Import. 1951: 131. 1955: 194.
- Lundberg & Co. 1953: 191. 1955: 36. 1956: 258.
- Lundberg, Aug. 1935: 98, 134. 1941: 209.
- Lundberg, B. C., International Spedition. 1943: 95.
- Lundberg, H., & Søn. Gladsaxe komm. 1961: 99. 1972: 158.
- Lundbo-Huset v/ E. Lauridsen. Maribo komm. 1970: 110.
- Lundborg, E., & Co. 1947: 104. 1949: 199. 1951: 238. 1959: 174.
- Lunborgs, H., Sønner, v/ Poul og Jørgen Lundborg. Vrå-Em komm. 1965: 174.
- Lundby Installationsforretning ved S. Jensen og J. Jensen, 1956: 6. 1962: 16.
- Lundby Trikotageforretning ved Marie og Margrethe Andersen. 1951: 253.
- Lundby & Co. Gentofte, 1965: 120.
- Lundbyg v' Laue Bonde Larsen, Nr. Nebel. 1973: 80.
- Lunde Brugsforening. 1907: 175. 1908: 149. 1909: 155. 1910: 159. 1911: 168. 1924: 134, 276. 1953: 111. 1954: 20. 1962: 42.
- Lunde Tømrer- og Snedkerforretning v/ Børge Helt Pedersen, Blåbjerg. 1973: 142.
- Lunderskov Brugsforening. 1931: 244. 1954: 250.
- Lunderskov VVS, K/S. 1972: 28.
- Lundevængets Koloniallager, Harald Hansen. 1935: 179.
- Lundforlund Automobil- og Maskinværksted ved Olsen. 1928: 30.
- Lundforlund og Gjerlev Sognes Spare- og Laanekasse. 1889: 303. 1892: 96. 1895: 92. 1897: 72. 1898: 76. 1903: 163. 1905: 163. 1909: 260. 1913: 237. 1919: 322. 1920: 209. 1923: 240. 1931: 188. 1933: 250. 1936: 220. 1938: 287/288. 1939: 229. 1940: 161. 1941: 193. 1945: 19. 1946: 28. 1947: 164. 1954: 162. 1959: 10. 1963: 100. 1965: 198. 1968: 5. 1971: 1. 1973: 1, 201.
- Lundfort, Ib. Frederiksberg. 1966: 28. 1968: 12.
- Lundgaard Teglværk, Interessentskabet, ved Aage Hansen og C. Sørensen. 1917: 417.
- Lundgren & Andersen. Glostrup Komm. 1947: 30.
- Lundgren, A., & Co. Frederiksberg. 1947: 53/54, 140. 1950: 85. 1954: 89. 1965: 87.
- Lundgreen Audio. Lyngby-Tårnbæk. 1971: 123.
- Lundh, Axel. 1912: 63. 1924: 244. 1932: 185. 1935: 50.
- Lundhans, I/S v/ H. Lund Hansen og L. Fogh. 1971: 229.
- Lundholdt og Jensen. Fredericia. 1922: 19. 1926: 66.
- Lundholm, Emilie. Aarhus. 1934: 297. 1935: 144, 296.
- Lundholms, G., eftf. v/ Jørgen Lundholm. Ilbo. 1973: 35.
- Lundqvist, E., & Sønner. Rødovre. 1967: 86/87.
- Lundsgaard & Sørensen, I/S. Grindsted. 1968: 82.
- Lundsgaard, V., & Søn. 1937: 196.
- Lundsteen Auto — Ballerup. 1964: 196.
- Lundsteen Auto. Måløv. 1968: 149.
- Lundstrøm, C., & Søn. 1932: 144. 1941: 207.
- Lundstrøms, Wilh., Eftf. ved Holger Prip Buus. 1931: 26.
- Lundlex v/ Knud Lundbeck. Haslev Komm. 1946: 187. 1955: 140.
- Lundtofte autoværksted v/ Svend Sørensen & Per Jensen. Lyngby Tårnbæk. 1970: 78.
- Lundtofte Sparekasse. 1968: 106.

- Lundtofte, Karl, og Søn. Nyborg. 1959: 180.
- Lundum brugsforening. Lundum-Hansted komm. 1967: 245.
- Lunette v/ Egon Rudolph Jensen. Fåborg. 1966: 46, 103.
- Lunex v/ Gunnar C. Hoelgaard. 1947: 182.
- Lunimex v/ M. & J. Lund. 1972: 44.
- Luno v/ Hans Ravn Jepsen. Aarhus. 1949: 171.
- Lunø Serigraf. 1964: 35, 229, 231. 1965: 12. 1967: 136.
- Lura (Specialfirma for tegneartikler) v/ K. Lumby Rasmussen. Odense. 1962: 151.
- Lustrups Farve-, Tapet- og Materialhandel. 1939: 46. 1940: 224.
- Luther & Co. v/ C. G. Luther Jørgensen, J. Hassing, Evald Andersen og K. E. Pedersen. Frederikshavn. 1946: 66.
- Luthersk Missions-Forenings Forlag. Hillerød. 1968: 91/92.
- Luwo v/ Gunnar Knudsen. Århus. 1967: 19.
- Luxomat v/ Ib Larsen. Slagelse. 1965: 173.
- Luxury House v/ H. Bille Jørgensen. 1947: 154.
- Luytkis, Valdemar. Aalborg. 1956: 46, 196.
- *Lyak's Metalvarefabrik v/ P. Lyak og H. Vinsløv. Ballerup. Måløv komm. 1963: 231. 1973: 35.
- Lyak's Metalvarefabrik efft. v/ H. Vinsløv. Rødovre. 1973: 246.
- Lybo v/ brdr. Andersen. Øde-Førslev komm. 1965: 29.
- Lybrik v/ K. Bregild. 1949: 110.
- Lyby Brugsforening. 1916: 27. 1929: 280. 1959: 58. 1971: 137.
- Lyby Møbelfabrik ved V. Refsgaard Jepsen. 1963: 141.
- Lyby Tex, I/S, ved Ernst Birger Rasmussen og Co. 1972: 86.
- Lyck Glas-Laboratorietechnik v/ Bente Thestrup Lyck. Tårnby. 1966: 23.
- Lyck, Svend. Åbenrå. 1963: 96/97.
- Lyck's, I., Efft. ved Kaj Robert Sommerst. 1961: 225.
- Lycold Køleservice v/ Henning Nielsen. Lyngby-Tårnbæk. 1970: 153/154.
- Lydan ved Leif Lystrup. 1945: 58.
- Lyders, A., & Co.'s Efft. 1932: 210, 254.
- Lyders, C., 2. Efft. 1955: 150.
- Lydiksen, P. J., Agentur og Commission. Egersund. 1921: 56. 1922: 196.
- Lydolff Dekoration. Odense. 1969: 14.
- Lydolph, Ancher, I/S. Herlev. 1966: 32/33. 1970: 209.
- Lydtek v/ Lillian Bille. 1957: 13, 199.
- Lydtek Metal-Akustik ved Lillian Bille. 1958: 171.
- Lyhne & Thomsen. 1972: 206.
- Lyhne, Ivan, I/S v/ Ivan Lyhne og Jørgen Lyhne. Herning. 1972: 130.
- Lyhnes Møbler, Polstermøbelfabrik ved Egon Gotfred Lyhne. Vejle. 1948: 158.
- Lyhnes Specialtryk. Frederiksberg komm. 1957: 257, 263. 1958: 7. 1968: 122.
- Lykfeldts Import. 1931: 48. 1957: 132.
- Lykkeberg, J. R. 1916: 183. 1917: 203. 1918: 232, 309. 1922: 244. 1925: 154.
- Lykkeringen v/ Edith Sørensen, Esbjerg. 1967: 229.
- Lykkens Legetøj v/ Ena Larsen. Århus. 1964: 92.
- Lykke's Akvarium og Fuglehandel v/ Mona og Benny Eskildsen. Ålborg. 1972: 216/217.
- Lykkes, H., Efft. 1952: 109.
- Lykkepost v/ E. Lykke Møller, Søllerød. 1972: 186.
- Lykketoft's, Axel, Efft. v. Knud Aagaard. Frederiksberg komm. 1957: 49. 1958: 258. 1959: 75.
- Lykketoft's, Axel, Efft.'s filial v. Knud Aagaard. 1959: 75.
- Lyko v/ B. & P. Christiansen. Fredensborg. 1970: 38, 46.
- Lylloff og Dall-Hansens Autoelektrauto-service. Tårnby komm. 1968: 134.
- Lyma Limfabrik I/S ved Emil Bendixsen, H. T. Waagepetersen, T. Waagepetersen og Henrik Harris. Høje Tåstrup komm. 1959: 232. 1968: 171. 1971: 125.
- Lymax v/ Max Krogh og Else Lyhne. Ålborg. 1971: 138.
- Lymo v/ Poul Pagh. 1958: 34.
- Lyn Electronic v/ Jens Lyn Lyrn. 1967: 167.
- Lyn, Jens, ved Jens Aage Christensen. Horsens. 1946: 159/160.
- Lyne Brugsforening. 1962: 117. 1969: 234.
- Lynenskjold, Karl. 1973: 100.
- Lyngaa Sogns Spare- og Laanekasse. 1893: 63. 1894: 77. 1899: 105. 1902: 141. 1905: 150. 1907: 206. 1910: 246. 1912: 229. 1922: 161. 1925: 221. 1927: 221.

238. 1931: 172/173. 1935: 201. 1938: 247. 1939: 213. 1941: 134. 1944: 159. 1948: 73. 1953: 12, 173. 1957: 253. 1960: 16. 1961: 139. 1963: 164. 1965: 155. 1969: 229. 1971: 82.
- Lyngbergs, B., Eftf. Rønne. 1914: 290. 1940: 162.
- Lyngby Antikvariat ved V. Abildgaard Hansen, 1965: 65.
- Lyngby Auto Center v/ Poul Andersen. 1969: 3.
- Lyngby Auto Elektro v/ J. Kofoed. 1969: 67.
- Lyngby autokølerfabrik v/ Gunnar Hultberg. 1967: 85/86.
- Lyngby Autolakereri v/ P. Henriksen. Lyngby-Taarbæk komm. 1956: 213.
- Lyngby Automobilforretning ved H. E. Krohn. Lyngby-Taarbæk komm. 1964: 91.
- Lyngby Autopladeværksted v/ V. Mathiesen. 1970: 97.
- Lyngby Boghandel ved C. G. Petersen. 1933: 84. 1961: 16.
- Lyngby Bolighus v/ Erik Hansen. 1965: 52.
- Lyngby Bygningssnedkeri I/S ved P. Kummel Nielsen og N. P. Hansen. 1968: 116.
- Lyngby Bygningssnedkeri I/S Tria v/ P. Kummel Nielsen og N. P. Hansen. Gentofte. 1970: 156. 1973: 65.
- Lyngby El-Service v/ Knud Ernst. 1969: 75/76.
- Lyngby Flisemontering ved Marius Rasmussen. 1961: 163.
- Lyngby Guld og Sølv v/ Poul Høyer. 1966: 60.
- Lyngby Havecenter v/ Christian Damberg. 1966: 186.
- Lyngby Herrefrisør v/ Egon Schmidt. 1967: 141.
- Lyngby Import ved L. Schibbsbye. 1970: 217.
- Lyngby Konfektion v/ Jørgen Crone. Højby komm. 1964: 196.
- Lyngby låseservice og teknik v/ P. Hansen. Lyngby-Taarbæk. 1972: 53.
- Lyngby Lampeland v/ Jytte Frederiksen. Lyngby-Taarbæk. 1973: 105/106.
- Lyngby Linoleum, ved E. Jersie. Lyngby-Taarbæk komm. 1959: 226.
- Lyngby Læderhandel I/S v/ E. Larsen, B. Larsen og J. Larsen. 1972: 136.
- Lyngby Madrasfabrik v/ Hans Schmidt. Søllerød. 1966: 21.
- Lyngby Maskinsætterier ved Peder Jensen & Oskar Larsen. Lyngby-Taarbæk komm. 1957: 224.
- *Lyngby Maskinværksted ved Peter G. Nielsen. 1971: 194. 1973: 187.
- Lyngby Motor v/ Carl F. Jensen. 1969: 31.
- Lyngby Mølle ved I. Madsen. Lyngby-Taarbæk komm. 1951: 34.
- Lyngby Olie v/ Harald Lyck. 1966: 65.
- Lyngby Oliefyr Service v/ E. Henriksen. Gladsaxe. 1967: 210.
- *Lyngby Porten v/ Jensen & Frandsen. Farum komm. 1963: 50. 1973: 251.
- Lyngby Snedker-service v/ Jørgen Eliassen. 1969: 118.
- Lyngby Special Optik v/ Andersen og Skovengaard. 1967: 53.
- Lyngby Sportsmagasin v/ Bent Poul Frederiksen. Lyngby-Taarbæk komm. 1956: 156.
- Lyngby Sten- og Billedhuggeri v/ Leo Rosendal Jensen. 1949: 60.
- Lyngby Supermarked ved Jens Jørgen Hansen. 1963: 148.
- Lyngby TV Service v/ Ove Næshave. 1967: 243.
- Lyngby Trælasthanhandel ved Johannes Fog. 1949: 9.
- Lyngby Vestkvarterets Sparekasse. 1968: 106.
- Lyngby Vinhandel ved M. Paustian. 1969: 48.
- Lyngby Vinimport v. L. Paustian. Lyngby-Taarbæk komm. 1955: 256.
- Lyngby Ægte Tæpper v/ J. Meyer & E. Ezer. 1971: 198.
- Lyngbyvejens Tandteknik v. Ingemann Johansen, exam. Tandtekniker. 1955: 119.
- Lyngdal Køleteknik v/ Ejvind Madsen. Videbæk komm. 1970: 83.
- Lyng, Sigurd Eitel. 1933: 81. 1935: 5.
- Lyng El-Service v/ B. K. Nissen. Lyng-Uggeløse komm. 1967: 136.
- *Lynges bogbinderi I/S 1967: 232. 1969: 146. 1973: 42.
- Lynges Bogbinderi I/S. Ballerup-Måløv. 1973: 48.
- Lyngstrup Auto-Elektro ved Erik Skovgaard Jacobsen. 1968: 8.
- Lynggaard, N., & Co. 1943: 204, 233. 1953: 140, 261. 1958: 191, 224.

- Lynggaard, Skandinavia. 1959: 154. 1967: 168.
- Lynggaard, Solygården. 1959: 136. 1967: 229.
- Lynggaards Krydderier I/S. 1946: 203. 1949: 147. 1959: 90.
- Lynghøjs Teglværk, Hugo Siim. Stilling. 1959: 230.
- Lyngman & Wang, I/S. Nykøbing F. komm. 1962: 135.
- Lyngsaa & Langberg. 1965: 207.
- Lyngsøe, Birgit, Design. Herning. 1972: 149.
- Lynol, Stubbekøbing v. Mogens Neergaard. 1961: 133.
- Lyn-Skilte ved Arvid W. Olsson. Frederiksberg komm. 1963: 101.
- Lynøe, Aage. Horsens. 1948: 12.
- Lyon ved W. Frimann Jensen. Fredericia. 1928: 226.
- Lysbro Savværk, v/ Knud Nielsen og Laura Nielsen. 1964: 74/75, 123.
- Lysbro Savværk og Tømmerhandel v/ Grete Nielsen og A/S P. Breinholt Nielsen. Silkeborg. 1972: 77.
- Lysbro Stenfarvefabrik ved Brdr. Steininge. Silkeborg. 1950: 114.
- Lys-Centret v/ Jørgen Andersen og E. Duelund. Rødovre. 1966: 103.
- Lysco-Belysning ved Preben Pejstrup Knudsen. Vamdrup. 1972: 119.
- Lyse. Svend, & Sigurd Jørgensen. Helsingør. 1950: 8.
- Lyses, Peter, Vinhandels Eftf. ved Erik Christensen. Kolding. 1960: 189. 1961: 113.
- Lyslet ved Laur. Pedersen & Co. Horsens. 1937: 16.
- Lysfabrikken Gudenå, ved Carl Aksel Manuel Madsen og Vilhelm Christiansen Skriver. Bjerringbro. 1970: 55.
- Lysgaard Brugsforening. 1960: 57.
- Lysgaard Sogns Spare- og Laanekasse. 1889: 62. 1893: 126. 1905: 241. 1906: 235. 1915: 229. 1918: 224. 1924: 162. 1925: 97. 1927: 160. 1928: 156. 1938: 244. 1939: 61. 1942: 134. 1945: 128. 1946: 177. 1947: 167/168. 1958: 252. 1961: 154. 1965: 128, 225/226. 1969: 59. 1973: 222.
- Lysholdts, Jens, Efterfølgere. Esbjerg. 1969: 19.
- Lyshuset v/ O. Holm Sørensen. Gentofte Komm. 1947: 122.
- Lyskilde Skærme v/ Kurt Jensen, Brædstrup. 1970: 44.
- Lys-o-dan v/ E. Johnsen. Højby komm. 1954: 228.
- Lys- og Lydgruppen Solvognen, Interesseskabet, v/ Olaf Petri, Nina Enekljær Rasmussen, Frits-Verner Hansen. 1970: 89.
- Lys-op v/ P. Thøgersen. 1953: 222.
- Lyspunktet ved Paul Pedersen. 1955: 83.
- Lysra ved K. Holm Pedersen og K. Lund. Frederiksberg komm. 1961: 8.
- Lysson v/ J. Andersen. Hvidovre. 1970: 264.
- Lystrup Elevator Service v/ Kjeld Kristiansen og Peer Theibel. Århus. 1973: 170.
- Lystrup Metalværk I/S v/ Erling Jensen og Lars Jensen. 1965: 130.
- Lystrup og Omegns Brugsforening. 1912: 142, 231. 1920: 260. 1933: 118. 1957: 106/107. 1962: 40. 1973: 51.
- Lystrups Bolighus v/ Holger og Knud Aage Olesen. Århus. 1969: 91.
- Lystruplund Sten og Grusgrav v/ L. Nielsen. Lystrup. 1937: 178.
- Lytjens, Marinus, Vinhandel. Odense. 1917: 368 (2 Anm.), 408. 1928: 153. 1934: 40. 1939: 103, 187. 1944: 202. 1945: 19. 1946: 102. 1948: 44. 1953: 164. 1960: 121. 1968: 34.
- Lübdal v/ Jørgen Lübker Jørgensen og Søren Dahl Pedersen. Tårnby komm. 1963: 100.
- Lüdemanns, Vilh. Eftf. Frederiksberg. 1967: 83.
- Lünell & Co. Ålborg. 1960: 11/12.
- Lütheke, H. & søn. Lyngby-Tårnbæk komm. 1960: 189. 1970: 34.
- Lüths, A., efterfølger v/ J. Jepsen. Haderslev. 1959: 161.
- Lütken & Jørgensen. Aasted-Skærum komm. 1954: 69.
- Lytt Foto v/ John Andersen. 1966: 171.
- Lützen's, A., Boghandel. Svendborg. 1951: 213.
- Lytæsta v/ John F. Larsen. 1969: 215.
- Læborg-Drostrup Brugsforening. Læborg. 1907: 208. 1911: 28. 1928: 159.
- Lædercentralen ved Christian Pedersen. Ålborg. 1971: 175.
- Læderhuset Husted. Hillerød. 1971: 31.
- Læderhuset ved H. Richter-Mikkelsen Aalborg. 1946: 65.

- Læderhuset ved Egon Nortvig Mortensen. Horsens. 1949: 171.
- Lædermagasinet Forgyldte Træsko v/ Niels Faarup. 1944: 178.
- Lædersmeden v/ Jørgen Røssel. Århus. 1971: 160.
- Lædervare-Atelieret. Mogens Nielsen. 1952: 47.
- Lædervare og Parfumerieforretningen Oxford, W. & F. Wilhelmsen. 1948: 81. 1953: 39.
- Lædervarefabriken »Jupiter« v/ Leif Johansson. 1954: 130.
- Lædervarefabriken Ori ved fabrikant Jørgen Otto Walbom. 1969: 170.
- Lædervarefabrikken Ribe ved P. Kastrup. Ribe. 1931: 18.
- Lædervarefirmaet »Derby« v. V. Devantier 1960: 126.
- Lædervarefirmaet Nordico v/ A. Andersen og Søn. 1945: 59.
- Læsø Boghandel v/ Peter Florel. 1960: 37.
- Læsø Isenkram- og Udstyrsforretning ved Ernst Christensen. 1946: 158.
- Læsø Ny Auto v/ Erling Dahm Larsen og Holger Melchiorson. 1973: 222.
- Læsø Spare- og Laanekasse. 1889: 350. 1890: 105. 1891: 30. 1892: 77. 1894: 62. 1895: 171. 1898: 117. 1902: 89. 1906: 166. 1911: 222. 1914: 180. 1918: 244. 1927: 62. 1928: 179, 240. 1932: 243/244. 1933: 229. 1938: 264. 1952: 170. 1965: 115, 193. 1967: 76.
- Løco ved A. C. Løvenholdt og Co. 1950: 102.
- Lødderup Brugsforening. 1960: 263. 1969: 15/16.
- *Lødderup Sogns Spare- og Laanekasse. Fredsø. 1889: 194. 1925: 69. 1973: 220.
- Løgstrup & Høyers Eftf. 1961: 82.
- *Løgstrup, Chr., indehaver J. Løgstrup. Randers. 1940: 18, jfr. 107. 1973: 45.
- Løgstrup Møbelfabrik v/ Carl Johannes Nielsen. Vorde-Fiskebæk-Romlund komm. 1953: 132.
- Løgstør Andelssvinelagteri. 1936: 87. 180. 1937: 78. 1939: 11. 1943: 34. 1952: 175. 1953: 171. 1958: 251/252. 1961: 176. 1963: 71. 1964: 132. 1965: 118. 1966: 176/177.
- Løgstør Bys og Omegns Sparekasse - Biskuben, Sparekasse. 1970: 167.
- Løgstør Læderhandel v/ J. Hedemann Nielsen. 1966: 180.
- Løgstør Rutebilstation, Andelsselskabet. 1959: 186. 1960: 6.
- Løgstør Specialoptik ved Clemmensen. 1965: 18.
- Løgstør Varehus v/ P. St. Anker Grøn. 1947: 166.
- Løgumgaard brugsforening. Nørre Løgum komm. 1967: 140.
- Løgumkloster Auto-Service ved Jakob Nørby. 1947: 93.
- *Løgumkloster Installationsforretning ved Heinrich Hartkopf junr. 1955: 57, 156. 1973: 18.
- Løgumkloster Installationsforretning v/ Erik Homilius. 1973: 18/19.
- Løgumkloster Kontant Forretning ved K. G. Hansen. 1960: 46.
- Løgumkloster Maskin og Autoværksted ved Flemming Brodersen og Ejnar Thomsen. Løgumkloster flække. 1963: 87.
- Løgumkloster og omegns brugsforening. 1959: 205. 1969: 143, 220.
- Løgumkloster og Omegns Centralvaskeri A. m. B. A. 1949: 122. 1950: 74, 173. 1963: 238. 1964: 34/35, 102. 1972: 220.
- Løgumkloster Tapet- og Farvehandel v/ malermester Anton Wilhelmsen. 1969: 216.
- Løhmans, P. H., 3die Eftfl. ved V. Larsen. Frederikshavn. 1923: 68, jvf. 175.
- *Løhdorff, Vojens bogtrykkeri. 1951: 24. 1973: 218.
- Løhr, Harry. 1931: 73. 1956: 107. 1966: 68. 1969: 245.
- Løhr, Harry, Det danske Skriftstøberi. 1936: 125. 1950: 142. 1956: 107.
- Løjborg, Erik Gentofte. 1972: 159, 163.
- Løjmar & Co. 1952: 231. 1961: 64. 1969: 2.
- Løjt Maskinforretning v/ N. F. Petersen & Søn. 1970: 263.
- Løjt Sogns Sparekasse. 1924: 143. 1932: 250. 1933: 21, 145, 237, 260. 1935: 72, 150. 1937: 37. 1939: 156. 1940: 110, 192. 1941: 57, 204. 1943: 109, 272. 1944: 183. 1946: 144/145. 1948: 91.
- Løkke & Breiting, Interessentskabet. As-serbo. 1942: 72.
- *Løkke, S. P., og søn, Frederiksværk. 1973: 77, 138.

- Løkken Elektro v. A. Pedersen. Vrensted-Thise komm. 1951: 17.
- Løkken Keramik v/ Jacob Løkken. Saltum-Hune komm. 1964: 31.
- Lønberg og Knudsen. 1963: 79.
- Lønberg, Carl. 1914: 216. 1935: 98. 1941: 41. 1942: 22. 1959: 70.
- Lønborg og Waagesen. 1949: 41, 76. 1966: 134. 1967: 201. 1973: 230.
- Lønborg brugsforening. 1938: 17, 302. 1959: 90. 1961: 8. 1962: 76. 1967: 202. 1970: 219.
- Lønborg Sogns Sparekasse. 1889: 410. 1892: 57. 1898: 189. 1905: 112. 1908: 157. 1910: 144. 1918: 156. 1921: 105. 1923: 271/272. 1928: 160. 1933: 97. 1934: 197. 1956: 63, 160. 1957: 240. 1958: 184, 231. 1959: 45, 265. 1963: 134. 1965: 119.
- Løndorf, Peter, Salgs- og Exportembalage. Taarnby komm 1953: 174.
- Lønholdt, Chr. W. 1924: 245. 1954: 180.
- Lønne brugsforening. 1949: 208/209. 1950: 171. 1954: 225.
- Lønqvist, F. 1920: 81. 1924: 148. 1928: 127. 1939: 246. 1940: 157 (2 Anm.). 1952: 210.
- Lønstrup, N. Frederikshavn. 1916: 380. 1929: 167.
- Lønstrup, L. Chr., Skagen. 1941: 50. 1965: 221.
- Lørslev Sildeindustri v/ Brdr. Jensen. Ugilt komm. 1961: 36.
- Lørup, Ferd. H., & Søn. 1920: 3, 32. 1954: 106.
- Løser, E. C. 1890: 69. 1902: 4, 208. 1904: 129. 1913: 179, 206. 1944: 178, 187. 1952: 62.
- Løsning Træsko I/S, Løsning v/ Jens Kr. Lund og Ejvind Clemmensen. 1971: 207/208.
- Løth, Søren, & Sønner. Horne-Asdal Komm. 1942: 220. 1969: 230.
- Løvdam v/ J. Damgård. 1966: 220.
- Løve Magasinet ved J. K. Madsen. Lyngby-Tårnbæk komm. 1959: 117. 1961: 217.
- Løvematerialhandelen ved Peter Nielsen. Køge. 1911: 71.
- Løve-Materialhandelen, Anton Rehkopffs Efterfølger ved H. Skovgaard Laursen. Esbjerg. 1962: 100.
- Løvendorf, Kaja, & Co. Rødovre. 1972: 142.
- Løvens kemiske fabrik ved A. Kongsted. Ballerup-Måløv komm. 1959: 34. 1973: 144.
- Løve Ost v/ Christen Pedersen. Høng. 1972: 167.
- Løvgren, Edvin. Rønne. 1938: 183. 1939: 55. 1943: 8.
- Løvhøj, Helge. 1971: 19.
- Løvhøj, Paul. 1957: 94. 1962: 123. 1964: 212. 1965: 5, 193. 1966: 61, 169. 1969: 154. 1970: 113.
- Løvhøjs, Paul, Importagentur. 1964: 211.
- Løvschall & Winther Madsen. Horsens. 1953: 226.
- Løvsted, Paul. 1921: 37.
- Løvsteen Service. 1968: 123.
- Løvtræ-Savværket I/S, v/ A. Gotth. Olsen og Kjeld Torp Olsen. Gladsaxe komm. 1962: 173. 1965: 109.
- Løwe, Carl. 1919: 227. 1920: 202. 1932: 70. 1941: 40. 1950: 81. 1956: 11.
- Løwener, V. Herstederne. 1971: 139, 186. 1972: 55. 1973: 29.
- M. B. Design v/ Erik Rud Brandt. 1959: 58.
- MB-Sko v/ Leif Mårtensson og Birger Breum. Ballerup-Måløv. 1970: 144, 145.
- MBM-Film v/ Brgles. Gladsaxe. 1970: 83.
- M & C Møbler v/ Ernst Møller Laursen og Jørn Christensen. Hornbæk-Tånum komm. 1967: 252.
- M & Co.-fonden. Sønderborg. 1970: 80.
- MD Marketing v/ Jensen og Drefeld. 1972: 44.
- M. E. C. Auto v/ A. Nørregaard Jensen. 1972: 58.
- MH-Huset, Vildbjerg v/ Bent Kristensen og Kurt Nielsen, Trochøje. 1972: 212.
- M-J Foto ved Møller-Jessen. Frederiksberg komm. 1961: 228.
- M. J. Sycenter v/ Aase Møller Jensen og Birthe Møller Jespersen. Ry. 1973: 106.
- MK cengangartikler v/ M. Kampmann. Søllerød. 1970: 58.
- M. & L. Thorengaards Eftf. K. E. Nis-Hanssen. Glostrup. 1971: 232.
- M. N. Catering ved Peter Michael Brask Nielsen. Skive. 1973: 247.
- M-69 v/ Verner Jahnke. 1969: 185.
- M. S. Belysning v/ Svend Mejlstrøm & Tage Sund, Hvidovre. 1969: 95.

- M. & S. dentalvarer, v/ G. V. Sodemann. 1961: 195.
- M. S. T. ved J. Marcellus Hansen. 1970: 233.
- M T R A v/ Majken Irene Jensen. Glad-saxe. 1969: 240.
- M-To Metalvarefabrik v/ Max Paul Andersen. Gentofte. 1960: 237.
- M-Tronic v/ Max Christian Jensen. 1968: 227.
- Måde Teglværk ved Albert og Erhard Christensen. Esbjerg. 1962: 122.
- Maag, Palle. 1948: 61.
- Maag's, P., Eftf. v/ M. T. Nielsen, Galvanisk Etablissement. 1972: 75.
- Måge, Paul. 1967: 27, 74, 84.
- Maalmanden v/ Arne Lund Henriksen. Aarhus. 1963: 189.
- Maaløe, Nina, design. 1971: 32.
- Måløv Auto Service v/ brdr. Kaj og Arne Slubbe. Ballerup-Måløv komm. 1959: 134.
- *Månsson & Petersen. Rødovre. 1972: 253. 1973: 62.
- Maarslet Brugsforening. 1927: 35, 145. 1932: 111. 1933: 164. 1934: 123. 1935: 19. 1958: 30. 1965: 223/224.
- Maarslet Sogus Spare- og Laanekasse. 1889: 375. 1890: 45. 1891: 58. 1897: 60. 1899: 104. 1904: 36. 1910: 48. 1912: 287. 1914: 210. 1917: 337. 1920: 131. 1925: 146. 1932: 111. 1934: 170. 1945: 116. 1949: 119. 1955: 212. 1958: 9. 1962: 252. 1966: 144. 1967: 72. 1968: 151. 1970: 193. 1971: 172. 1972: 179. 1973: 164.
- Mårsø Både ved H. Villumsen. Butterup-Tuse komm. 1963: 53.
- Maarum Savværk og Børstetræfabrik ved L. E. Christensen. Maarum. 1923: 192.
- Maarum Trævarefabrik og Brændselsforretning, I/S. Græsted-Maarum kommune. 1944: 156.
- Maarup og omegns brugsforening. 1970: 102, 145.
- Machinery v/ Søren Sørensen. 1948: 146. 1955: 247. 1957: 231.
- Macholds Filt ved A. M. Rygaard. 1945: 136. 1949: 83. 1961: 25.
- Mac Lean Agency ved Wilhelm Laybourn. Gentofte. 1955: 139, 151. 1960: 48.
- Ma-Co oliefyrr ved J. Adler Jensen. Glad-saxe komm. 1962: 218.
- Macro International v/ N. L. Knagh. Herlev. 1966: 137.
- Mad og Gæster. 1973: 146.
- Madame v/ Bente Hansen og Birtha Petersen. Middelfart. 1963: 65.
- Madame v/ Mogens Iivild. Horsens. 1967: 121.
- Madame ved Jespersen og Michaelsen. Kolding. 1961: 198.
- Madame Copenhagen ved Ulla Steffensen. 1957: 198.
- Madame Eva ved Eva Rasmussen. Aarhus. 1938: 245.
- Madame Intime v/ G. Sørensen. Esbjerg. 1954: 60.
- Madame Jolie v/ Aase Erichsen. Tikøb. 1966: 209.
- Maddox v/ Børge Nørregaard-Madsen. 1968: 117.
- Mademoiselle Modeller v/ Povl Flemming Kielberg. Århus. 1972: 49.
- Madras-Fabrikken Royal v/ Ringsted Fjerkræslageri. Ringsted. 1965: 109. 1967: 2. 1969: 116, 156. 1970: 28.
- Madrasfabrikken Sleepy, I/S, v/ Frank & Søn. Aarhus. 1947: 80. 1949: 84.
- *Madsen og Bak I/S. Rønne. 1964: 179. 1973: 232.
- Madsen og Belmann. Viborg. 1960: 102.
- Madsen & Damm. Vejle. 1936: 21.
- Madsen og Honnens, Kolding. 1972: 99.
- Madsen og Jakobsen. Esbjerg. 1973: 130.
- Madsen og Jensen, Snedker- og Tømrermestre. Århus. 1973: 129.
- Madsen & Kaltoft. Vejle. 1945: 117.
- Madsen & Lodahl Automobiler, I/S. Her-ning. 1970: 159. 1972: 33, 94.
- Madsen & Magnussen. Roskilde. 1931: 141/142. 1945: 158. 1957: 223/224.
- Madsen og Mikkelsen. Horsens. 1941: 94.
- Madsen & Olsen. 1959: 43.
- Madsen & Rasmussen, Handelsselskabet. Skovbo komm. 1971: 89.
- Madsen & Ravn, I/S. Vejle. 1972: 146.
- Madsen & Sølby. 1966: 60.
- Madsen og Wollesen, I/S. 1967: 239.
- Madsen, Aage Bjerre, & Co. Bøvling komm. 1959: 173. 1960: 10.
- Madsen, A. Birkerød. 1972: 132.
- Madsen, A., & Søn, malermestre. Nykøbing F. 1972: 1, 9.
- Madsen, Aksel. Gentofte. 1972: 64/65, 91. 1964: 105. 1972: 56.
- Madsen, Arthur, & Co., Frederiksberg komm. 1962: 184.
- Madsen, Axel. Birkerød komm. 1961: 101. 1964: 105. 1972: 56.
- Madsen, Axel. Papirhandel. 1947: 105. 1953: 209.

- Madsen, Betty, og Else Aller. Tårnby. 1963: 2, 153.
- Madsen, C. H., & Co. 1950: 81. 1960: 71.
- Madsen, Chr., & Anth. Nielsen. Frederiksberg. 1929: 69. 1944: 200. 1951: 279. 1952: 38.
- Madsen, E., & Co. Aalborg. 1943: 41.
- Madsen, Edvard Otto. Præstø. 1908: 69.
- Madsen, G. 1954: 45.
- Madsen, Gunnar, I/S. 1970: 162.
- Madsen, H. K., og Søn. Glostrup komm. 1961: 114.
- Madsen, Hanibal, M. & A. M. Hansen. 1939: 96. 1951: 241. 1971: 124, 130.
- Madsen, Helge, Østerbrogade 2 A (Østerport) 1954: 99.
- Madsen, Holm. Onshjerg. 1922: 54.
- Madsen, J., & Søn. 1921: 285. 1950: 178.
- Madsen, J. A., Maskinfabrik og Møllebyggeri, Randers. Kristrup Kommune 1919: 137. 1957: 96.
- Madsen, J. P. 1958: 174. 1959: 158. 1960: 13. 1972: 246.
- Madsen, Jens, & Søn. Odense. 1949: 12. 1966: 171.
- Madsen, Jens Anker Vestergaard. 1943: 92. 1954: 123.
- Madsen, Johs., & Søn. Gladsaxe. 1938: 179. 1946: 100. 1957: 126.
- Madsen, Just., & Rasmussen. 1970: 139.
- Madsen, K. I/S Aarhus. 1955: 204. 1959: 97.
- Madsen, K. Aa., & Co., I/S. Dalbyover. Rødby-Sødring komm. 1951: 242.
- Madsen, Karl, & Co. Svendborg. 1965: 3.
- Madsen, Knud Christian. 1940: 95. 1951: 127.
- Madsen, Kristian Arnold, & Jens Niemeir. Herning. 1970: 144.
- Madsen, L. Harding. 1969: 20.
- Madsen, Leo, og Søn I/S. Nyborg. 1951: 85. 1967: 12.
- Madsen, Leo. Handels- og Ingeniørfirma. 1949: 5, 130. 1951: 54, 177. 1954: 34. 1963: 48. 1965: 151.
- Madsen, Ludvig & Søn, I/S. Næstved. 1971: 40.
- *Madsen, M., I/S. Silkeborg. 1956: 85. 1962: 40. 1973: 194.
- Madsen, M., & Schwee, Byggeforretning. Mølby Oksenvad Kommune. 1944: 22. 1954: 18.
- Madsen, M. Berg. Fredericia. 1916: 272, 391. 1917: 269. 1919: 142. 1922: 116. 1927: 19.
- Madsen, M. K. & Hjorth, Skjern Møbelmagasin. 1965: 123.
- Madsen, M. P., og Sønnen. Odense. 1955: 104. 1958: 6.
- Madsen, M. P., Carl Pardums Eftflg. Stege. 1911: 302. 1940: 67.
- Madsen, M. S. Brønderslev. 1931: 238. 1946: 105. 1961: 125.
- Madsen, Madsen & Co. Kirkeby komm. 1966: 115.
- Madsen, Max. Frederikssund. 1946: 80. 1949: 151.
- Madsen, N. E. Skanderborg. 1904: 35.
- Madsen, Otto. Frederiksberg. 1966: 178.
- Madsen, P. A., & Søn. Aarhus. 1930: 209. 1955: 68.
- Madsen, P. P. Lemvig. 1961: 145. 1967: 110.
- Madsen, P. R. Frederiksberg. 1954: 228. 1967: 17.
- Madsen, Poul, & Co. Esbjerg. 1968: 90.
- Madsen, Roul. 1905: 24. 1923: 87. 1930: 63. 1944: 134. 1959: 151, 158, 243. Tårnby komm. 1959: 258.
- *Madsen, Simon. Rønne. 1940: 68. 1966: 166. 1969: 72. 1971: 246. 1973: 69.
- Madsen, Søren, I/S. ved Søren Madsen og Gunnar Hansen. Aarhus. 1957: 107. 1961: 121.
- Madsen, Tom F. Hvidovre. 1971: 35.
- Madsen, Viggo. Aalborg. 1899: 66. 1934: 240. 1953: 8. 1957: 69.
- Madsen, Viggo Tranholm, Aabyhøj. Aaby Komm. 1948: 73.
- Madsen, W. Ewald, & O. Jensen, Ingeniør- og Entreprenørforretning, Vojens. 1946: 20.
- Madsen's, Alfred, Eftf. 1955: 33.
- Madsens Brie Osteri v/ A. Madsen. Pjedsted. 1970: 16.
- Madsens, Carl, Efterf. ved Charles Madsen. Odense. 1945: 36.
- *Madsens, Christian, Magasiner, Madsen og Martin Jensen, Silkeborg. 1930: 111. 1937: 80. 1973: 203.
- Madsens, Frank, Transport. 1973: 181.
- Madsens, Hans, Fabrik i Skibby, Interentskabet. 1932: 74.

- Madsen's, J., Maskinforretning. 1962: 115.
- Madsen, J. P., 3die Eftf. ved Jørgen Mandal. Esbjerg. 1953: 21.
- Madsens, Johan, Eftf. 1968: 1.
- Madsens, K., Trikotagefabrik og K. Madsens Garn- og Trikotageforretning, Interessentskabet. Horsens. 1921: 125. 1935: 145. 1938: 64. 1941: 197. 1942: 245. 1948: 124. 1953: 252. 1961: 10.
- Madsens, K. F., Installation, I/S. 1952: 196. 1959: 88, 265. 1960: 252.
- Madsens, Kaj, skibsprovierteringshandel. Aalborg. 1952: 217.
- Madsens, Math., Eftf. Aarhus. 1968: 69.
- Madsens, Paul, boghandel. Struer. 1952: 212.
- Madsens, Rudolf, Eftflgr's Eftflgr., Hans Christian Laurson. Slagelse. 1937: 9.
- *Madsens, S. P., Efterfølgere ved P. F. Svendsen og J. C. Lydholm. Aalborg. 1946: 157. 1973: 144.
- Madsens, S. P., Enkes Stigefabriks Efterflg. (Axel Madsen Kronholt). Horsens. 1913: 22. 1929: 251. 1930: 111. 1945: 129. 1947: 169.
- Madsens, Tage Bloch, Efterfølgere, Glostrup komm. 1962: 2.
- Madsens, Th., eftf. v/ Just Eng. Oppe-sundby komm. 1960: 124.
- Madsen's, Thorald, Snedkeri, Indehaver Svend A. Madsen. Frederiksberg. 1942: 149.
- Maegaard, Wilh. R. Odense. 1889: 157. 1890: 113. 1891: 43, 124. 1901: 119. 1902: 154. 1905: 10. 1908: 14, 170. 1912: 311. 1913: 297. 1915: 88, 169. 1916: 336. 1917: 368. 1918: 269. 1927: 58. 1930: 168. 1932: 262. 1934: 116. 1940: 32. 1950: 53. 1972: 137.
- Magasin Johan Andersen. Års. 1972: 225, jfr. 222.
- Magasin A. v/ Jørgen Andersen. Års. 1971: 206.
- Magasin Amager v/ Ove Emil Christian Meldgaard. 1954: 7.
- Magasin Calmi ved Jens Christiansen. 1933: 30. 1950: 145.
- Magasin Egil ved Ina I. Petersen. 1957.: 200.
- Magasin Eva Kjoler & Lingeri v/ Erhardt Nørgaard. 1944: 30.
- Magasin Fair ved Svend A. Jensen. 1935: 263.
- Magasin Far og Søn ved Niels Munch. Haderslev. 1963: 136/137.
- Magasin Franck. 1950: 183.
- Magasin Gorm ved Gorm Pontoppidan Christensen. Odder. 1963: 131.
- Magasin H. & L. v/ Ove Hupfeldt Nielsen & Co. Thisted. 1966: 139/140.
- Magasin Heiu ved A. Høgelund Larsen. 1935: 130. 1970: 271.
- Magasin Inge v/ J. B. Jeberg. 1961: 81.
- Magasin Agerbæk Iversen I/S ved L. og J. Agerbæk Iversen og V. E. Thomsen. Brønderslev. 1973: 245, jfr. 208.
- Magasin Jens Jørgensen. Skydebjerg-Orte komm. 1962: 175.
- Magasin K. K. v/ Kirstine Krogsgaard. Kolding. 1967: 99, 146.
- Magasin »Kildevæld« ved Bertelsen & Mogensén. 1955: 247. 1960: 173.
- Magasin Morfeus v/ Christensen og Egel-skov. 1960: 269.
- *Magasin Nora v/ Orla Andersen. Thisted. 1953: 20. 1973: 68.
- Magasin du Nord, A/S Th. Wessel & Vette's Udsalg ved Vilhelm Aagaard. Tran-ebjerg. 1927: 101.
- Magasin du Nord ved Fønnesbech & Pii, Aktieselskab, Th. Wessels & Vette's Ud-salg, Grenaa. 1920: 70. 1928: 205.
- Magasin du Nord, Vett & Wessels Eneud-salg, I. P. Thomsen. Præstø. 1919: 48.
- Magasin du Nord's Vesterbro Afdeling, Joh. Havemann. 1920: 48.
- Magasin Ona ved M. Larsen. 1933: 216.
- Magasin Rexan v/ Per Rexen. Esbjerg. 1967: 105/106.
- Magasin Set. Annæ v/ Gunnar Lauritsen. 1970: 3.
- Magasin Skott ved Karl Bjerring. Aal-borg. 1957: 23.
- Magasin Smaalann. 1951: 163. 1956: 62, 132.
- Magasin Spar ved Christen Munke. 1927: 134. 1938: 202.
- Magasin Special v/ Gudrun Carstens. År-hus. 1960: 35.
- Magasin Stewardess v/ Gurli Hermann. Tårnby. 1973: 40.
- *Magasin Stewardess v/ Ole Olsen. Taarn-by komm. 1951: 267. 1973: 39.
- Magasin Taastrup v/ Henning Bahnsen. Høje Taastrup. 1955: 91.
- Magasin Tex ved Henry Berlin. Ballerup-Måløv komm. 1958: 153.
- Magasin Vestervold v/ Asger Saxtorff Nielsen. 1960: 280.

- Magasin Øst v/ S. Østerby. 1967: 95.
- Magasinet City ved A. Kühl. Viborg. 1934: 96. 1969: 45.
- Magenta Color Studio v/ Jytte Bilde-Petersen. Farum. 1971: 75.
- Maglebrænde Brugsforening. 1953: 80. 1954: 85. 1955: 163. 1956: 131. 1959: 280. 1962: 100/101. 1964: 63. 1964: 166. 1965: 54. 1969: 53. 1971: 218. 1972: 233.
- *Magleby Sogns Spare- og Laanekasse. 1892: 110. 1893: 58. 1894: 73. 1899: 9. 1902: 248. 1903: 144. 1904: 173. 1907: 270. 1909: 211. 1913: 130. 1919: 77, 154. 1921: 268. 1922: 205. 1927: 11, 103. 1932: 216. 1937: 160. 1938: 148. 1939: 147. 1940: 119. 1943: 8. 1944: 156. 1945: 5, 86. 1951: 220. 1952: 159, 263. 1954: 238. 1959: 270. 1962: 195. 1963: 194. 1966: 127. 1968: 129. 1969: 134, 216. 1973: 63.
- Magleby Sogns Spare- og Laanekasse. 1973: 64.
- Magnific, kemisk Fabrik, ved N. E. Petersen. Tikøb Komm. 1945: 124. 1948: 6.
- Magnu Finish v/ Magnus Hansen. 1935: 4.
- Magnussen, Albert, & Co. Frederiksberg. 1952: 146. 1955: 138.
- Magnusson, Ib. 1951: 212.
- Mahler, M. N., indehaver Carl Mahler. Øster Højst. 1942: 119. 1943: 44.
- Maibom, Niels Christian. 1960: 228.
- Maibohm, Niels Chr., Metalcentret. 1968: 165, 196.
- Maick Trading v. J. M. Andersen. Frederiksberg. 1965: 184.
- Maico v. Georg Nielsen. Kolding. 1958: 191.
- Maignards, Th., Eftf. L. Lund. 1933: 173. 1956: 191.
- Mailor Agency v/ Bent Øster Nielsen. Randers. 1971: 235.
- Mail-order v. A. Wraae. 1969: 109.
- Mainz, Aage. Rødovre komm. 1950: 130. 1962: 165.
- Maison-diner transportable, A la ved Sv. Raabjerg Svendsen. 1962: 168.
- Maison Ebba ved Ebba Olsen. 1923: 188.
- Maison Hjalmar Gregersen & Co. 1937: 173.
- Maison Issie ved L. Nielsen. 1935: 97.
- Maison Jenny v/ Jacobsen & Kragballe. 1928: 110. 1933: 27. 1950: 196.
- Maison Kaja Olsen. 1963: 132, 1965: 135. 1971: 9.
- Maison Kaliz v. K. Olsen. Frederiksberg. 1949: 27. 1950: 196. 1957: 177. 1969: 151.
- Maison Leja ved R. Knudsen. 1927: 205.
- Maison Erik Lendings Eftf. v/ Grethe Beier Andersen og Emma Andersen. Frederiksberg. 1965: 90. 1968: 181.
- Maison Lise ved Volf og Rindel. 1956: 108.
- Maison Lisette v/ Ruth Jensen. Frederiksberg. 1967: 108.
- Maison Louvain v/ Signe Larsen. 1960: 96.
- Maison de Maxime ved Wisnewski. 1938: 118.
- Maison Reseda ved Inge Andreasen. 1929: 153. 1964: 222.
- Maison Taya ved E. Eriksen. Frederiksberg. 1941: 170.
- Maison Trikotage og Parfumeri v/ Jakob Pedersen. Odense. 1954: 147.
- Majj, I/S, v/ M. A. Laursen & J. Lægdsgaard. Kolding. 1972: 105.
- Majlund & Pedersen. Horsens. 1945: 51.
- *Ma-Ki v/ Søstrene Rasmussen. Silkeborg. 1952: 252. 1973: 194.
- Makiri v/ Mary Hansen. Nørre og Sdr. Bork komm. 1966: 47.
- Maktabi. 1968: 72.
- Makofot ved Maulund og Kofod. 1963: 74.
- Malagma Depotet, Ringsted, ved H. J. Jensen. 1931: 75/76.
- Malbergs, Martin, eftf. ved brdr. Yde Horsens. 1950: 71.
- Malbergs, Martin, Efterfølger ved Erik Jensen. Horsens. 1945: 23.
- Malchau foto. Høje Tåstrup. 1973: 31.
- Malerfirmaet AFTA ved Børge W. Nielsen. 1962: 7.
- Malerfirmaet Albertsen og Jensen. Gladsaxe komm. 1964: 211.
- Malerfirmaet C. A. Andersen & Co. Hillerød. 1944: 11. 1970: 175.
- *Malerfirmaet Niels Andersen, Normannia. Gentofte. 1951: 102. 1973: 150.
- Malerfirmaet C. Arleth og Sønner. Frederiksberg. 1951: 126, 130. 1972: 246/247.
- *Malerfirmaet Auma v/ Poul Hansen. Frederikssund. 1948: 42. 1973: 236.
- Malerfirmaet B. K. v/ Byskov og Kruse. Odense. 1970: 6.
- Malerfirmaet Otto Bendix. 1941: 143, 162, 186.

- Malerfirmaet Ejnar Betak & Co. 1947: 50. 1950: 47.
- Malerfirmaet Brdr. Rasmussen. 1947: 9.
- Malerfirmaet A. Carlsen og Søn. Frederiksberg. 1967: 73.
- Malerfirmaet Christensen & Lohse. Gentofte. 1942: 49.
- Malerfirma C. A. Christensen & Søn. 1951: 125.
- Malerfirmaet »Color« v/ Elimar Mortensen og Arne Christiansen. 1962: 104.
- Malerfirmaet Th. Deleuran. Frederiksberg. 1942: 107/108. 1950: 183. 1961: 85.
- Malerfirmaet Ejdesgaard & Co. Frederiksberg komm. 1960: 98. 1966: 103.
- Malerfirmaet Bent Ellekjær. Odense. 1970: 205. 1973: 17.
- Malerfirmaet Ercho v/ J. Eriksen. 1968: 55.
- Malerfirmaet Goth & Büngen. Gladsaxe. 1967: 169.
- Malerfirmaet Haabet v. E. Nielsen. Frederiksberg. 1952: 257.
- Malerfirmaet Johs. V. Hansen & Søn. 1966: 203/204.
- Malerfirmaet Olaf Hansen og Georg Larson. Odense. 1969: 93.
- Malerfirmaet Otto Hansen og Søn. 1961: 119.
- Malerfirmaet Anton Hansen's Eftf. ved Mogens Petersen og K. Knudsen. 1965: 219.
- Malerfirmaet Hasager & Lorentsen. Aarhus. 1956: 60.
- Malerfirmaet Viggo Henriksen I/S v/ Erik Viggo Henriksen & Holger Ebbe Jensen. 1971: 158.
- Malerfirmaet Robert Hilsbo & Søn. 1962: 108.
- Malerfirmaet Jacobsen & Ringvei. 1973: 35.
- Malerfirmaet Jensen og Olsen I/S. Høje Tåstrup. 1970: 103.
- Malerfirmaet Jensen & Rasmussen. Randers. 1965: 52.
- *Malerfirmaet Dan Jensens Eftf., I/S, v/ Jensen & Berendtsen. Kolding. 1972: 105. 1973: 123.
- Malerfirmaet Ernst Jensen I/S. Fr.-berg. 1965: 15.
- Malerfirmaet Henry Jensen og Søn. 1961: 20.
- Malerfirmaet Jørn Jensen & Romer Andersen. 1961: 147.
- Malerfirmaet Harald Jørgensen & Co. Frederiksberg. 1967: 146. 1968: 99, 201.
- Malerfirmaet »Kamar« ved Kaj Christiansen. Frederiksberg komm. 1963: 205.
- Malerfirmaet L P K/S. Åbyhøj. 1971: 44, 95.
- Malerfirmaet Larsen og Axelsen. Herlev. 1968: 140.
- Malerfirmaet Linck & Jørgensen. 1964: 55.
- Malerfirmaet Lyngø og Pedersen. Horsens. 1964: 31/32.
- Malerfirmaet H. E. Nielsen og Søn. Esbjerg. 1962: 257.
- Malerfirmaet S. Nielsen, I/S. 1966: 123/124, 174. 1970: 264.
- Malerfirmaet P. Niensens Eftf. v/ Svend Erik Kristensen og John Olsen. Sønderød. 1972: 167.
- Malerfirmaet Nilau v/ Flemming Holger Lauritzen og Jes Bjarne Nielsen. 1972: 230/231.
- Malerfirmaet Hans og Helge Pedersen. Esbjerg. 1960: 151. 1971: 138.
- Malerfirmaet J. C. Pedersen. Aarhus. 1936: 17, 41. 1937: 56.
- Malerfirmaet Jens Aage Petersen & søn. Værløse komm. 1962: 89.
- Malerfirmaet Anders Poulsen. 1971: 34.
- Malerfirmaet Ra-Pe v/ E. Rasmussen & P. E. Pedersen. 1968: 72.
- Malerfirmaet Rasmussen & Møller Hansen. Odense. 1957: 64. 1968: 116.
- Malerfirmaet Mogens Reenberg, Auto- og Industrilakering. 1966: 134/135.
- Malerfirmaet Schleisner & Dahl, Nørrebros Skiltefabrik. 1940: 26. 1941: 163.
- Malerfirmaet Johan N. Schrøder Eftf. v/ Ralph Holmgaard Andersen & Jan Knud Duvald. 1973: 151.
- Malerfirmaet Axel Seehusens Eftf. K/S. 1973: 231.
- *Malerfirmaet Axel Seehusens eftf. K/S v/ Børge Hansen. 1973: 91, 200.
- Malerfirmaet Staalby. Jydsk Skiltefabrik v/ Erik og Holger Staalby. Aarhus. 1957: 211.
- Malerfirmaet Stawitzsky og Ishøj. Lyngby-Tårnbæk. 1972: 140.
- Malerfirmaet Steenberg og Nydahl-Jørgensen. 1946: 59. 1952: 19.
- Malerfirmaet »Villi. Svenningsen & søn«. Kolding. 1954: 124.

- Malerfirmaet J. & M. Søndergaard. 1949: 5.
- Malerfirmaet Sørensen & Nielsen. Gentofte. 1970: 53.
- Malerfirmaet Sørensen & Skarsholm. Frederiksberg. 1945: 16. 1960: 257/258.
- Malerfirmaet Salomon Sørensen & Søn. 1953: 30.
- *Malerfirmaet Tengberg & Søn. Slagelse. 1973: 127, 142.
- Malerfirmaet Karl Thorvig og Leif Jensen. Samsø komm. 1970: 252.
- Malerfirmaet Th. Vold. 1955: 137.
- Malerfirmaet Ørnsgaard og Jensen. Gentofte. 1970: 103.
- Malers- og facadefirma V. Poulsen & Co. Helsingør. 1966: 162. 1968: 116.
- Malerhallen v/ Kaj Jensen. Aalborg. 1953: 253
- Malerier - Ry Kunsthandel v/ Vagn Østergaard. Ry. 1973: 141.
- Malerkonsulenten v/ Ivan Herring. Frederiksberg. 1967: 253/254.
- Malmester E. Enselmann og Søn. 1956: 117.
- Malmester Aage Heinø. Rønne. 1934: 140.
- Malmester Chr. Henriksens 2. Eftf. v/ Knud og Per Henriksen. Lyngby-Tårnbæk komm. 1962: 20. 1973: 46.
- Malmester Frederik Nielsen & Søn. Skanderborg. 1959: 71.
- Malmester P. Poulsen og Sønner. Viby J. 1947: 18. 1958: 173.
- Malmesterfirmaet Iversen og Jensens Eftf. v/ Ejnar Iversen og Johannes Carlsen. Vejle. 1958: 102.
- Malmestrene W. Fahlberg og P. Jensen. Vorup komm. 1967: 146.
- Malmestrene Arne Cronqvist og Søn. Gladsaxe. 1965: 138. 1972: 215.
- Malmestrene Børge Ibsen & søn. Nykøbing F. 1971: 47.
- Malmestrene Nielsen og Sørensen I/S. Nørresundby. 1971: 140.
- Malmestrene Ejler Nielsen & Ove Damsgaard. Esbjerg. 1973: 130.
- Malernes Andelsforretning i Randers, filial af Malernes Andelsforretning i Silkeborg. Randers. 1965: 30.
- Malernes Andelsforretning. Silkeborg. 1943: 82. 1944: 46. 1945: 9. 1964: 159. 1965: 30.
- Malernes Andelselskab med begrænset Ansvar. Aalborg. 1946: 47. 1951: 144. 1953: 110. 1959: 225. 1961: 129, 148. 1970: 119. 1973: 128.
- Malernes Andelselskab i Esbjerg A. m. b. a. 1972: 243.
- Malernes Andelselskab A. m. b. a., Frederikshavn. 1973: 78.
- Malernes Andelselskab Helsingør. 1949: 81.
- Malernes Andelselskab A. m. b. A. Kolding. 1963: 154. 1964: 6.
- Malernes Andelselskab, med begrænset Ansvar, Nørresundby. Filial af Malernes Andelselskab, med begrænset Ansvar. 1961: 148.
- Malernes Andelselskab. Skive. 1950: 112, 223. 1951: 166. 1966: 157, 224.
- Malernes Andelselskab i Sydjylland. A. m. b. A. Haderslev. 1969: 220/221. 1971: 179. 1972: 97.
- Malernes cooperative Forretning A.m.b.A. Aarhus. 1973: 138.
- Malernes Cooperative Forretning. Horsens. 1941: 29.
- Malernes egen kunstudstilling ved L. K. Nielsen. Aller komm. 1965: 224.
- Maler- og Entreprenørfirmaet Sandberg Nielsen og H. Larsen. 1969: 88.
- Malga v/ Olaf Dessau. 1951: 279.
- Malika Clothes, I/S, v/ Adamsen og Frommelt. 1972: 216.
- Malkeramik v. E. Buhl. Galten. 1963: 164.
- Mal Let System v/ K. Sommer Pedersen. Esbjerg. 1972: 18.
- Malling Brugsforening. 1917: 338. 1919: 251. 1920: 20. 1921: 103. 1922: 17. 1923: 16/17. 1924: 17. 1925: 16. 1926: 128. 1927: 36. 1928: 13. 1933: 69/70. 1934: 147. 1935: 68. 1936: 93. 1937: 81. 1944: 159. 1948: 74. 1949: 52. 1951: 143. 1953: 172. 1954: 20. 1956: 84. 1958: 83/84. 1960: 139. 1962: 181. 1963: 113/114. 1964: 167. 1967: 207.
- Malling Brødfabrik ved Tage Pedersen. 1947: 190. 1948: 124.
- Malling Foderstofforening. 1919: 251, 280. 1929: 309. 1932: 222. 1957: 47. 1961: 122. 1963: 195. 1966: 143/144. 1967: 135. 1973: 248.
- Malling Olie, A. m. b. A. Århus. 1973: 134/135. 1973: 248.
- Malling Stavfabrik og Savværk ved Fr. Aabye Madsen. 1935: 146.
- Malling, Akxel. 1945: 150. 1954: 249. 1966: 218.
- Mallings Kafferisteri ved R. Malling Schmidt. Kolding. 1937: 85.

- *Mallorca Staal møbler v/ John Willumsen. Herstedøster. 1960: 281. 1973: 234.
- Malm & Co. Rødovre. 1969: 187.
- Malmros, C., Korkvarefabrik, anden Eftf. 1954: 190.
- Malobe K/S Produktudvikling. Roskilde. 1973: 26/27.
- Maltby, R., & Co. Søllerød. 1971: 249.
- Malva v/ Olaf Dessau. 1951: 279.
- Mama Mode v/ Hanne Jensen. Hillerød. 1972: 183.
- Mama's Post ved Agnes Tove Brinkman-Højer. Gentofte. 1968: 50.
- Mami shop v/ Rita Ludvigsen. Århus. 1969: 81.
- Mamma Chic v/ S. R. Sand Jespersen. 1966: 31.
- *Mammen brugsforening. 1967: 22, 45. 1973: 103.
- Mammen Brugsforening. Bjerringbro. 1973: 104.
- Mammens Bogtrykkeri. Odense. 1958: 6. 1962: 180. 1964: 95. 1967: 182. 1970: 31.
- Manorlux v/ Bent B. Nielsen. Brædstrup. 1972: 17.
- Man's Shop v/ S. E. Nordahl Brun. 1943: 163.
- Mandator v/ Erik Nathansen og J. B. Sachs. Herstedernes komm. 1966: 11.
- Mandens Modfrisør v/ Frode Lund. 1958: 96.
- Mandorf & Co. 1931: 207. 1935: 285, 286. 1962: 79.
- Mandrups Bageri, J. M. Christensen. Ålborg. 1957: 153.
- Mannitz v/ H. Hange Mansig. Gladsaxe. 1972: 31/32.
- Manna-Thise Brugsforening. Manna. 1938: 105. 1943: 245. 1946: 31. 1970: 198.
- Manna-Thise lokalforening. Vrensted-Thise komm. 1967: 55.
- Manniche, C., og Søn, Tømrer og Maskinsnedkeri. Kalundborg. 1947: 141/142. 1948: 151. 1960: 281.
- Manniches, W., Efterfølgere. Roskilde. 1912: 128. 1941: 127. 1947: 60. 1963: 191.
- Manreps v/ Verner Hansen. Glostrup. 1970: 205.
- Manschers Møbler ved H. Manscher og C. E. Manscher. 1954: 160. 1965: 103.
- Mansotex v/ Ali og Ahmed El Bouridi. Frederiksberg. 1972: 242.
- Manstrup og Omegns Brugsforening. 1904: 197. 1909: 19. 1911: 52. 1912: 79. 1913: 74. 1914: 87. 1915: 34. 1917: 74. 1918: 148. 1919: 54. 1921: 98. 1922: 109. 1923: 97. 1927: 85, 142. 1928: 79. 1929: 74. 1951: 18. 1960: 296. 1970: 183.
- Mantra Sound ved Lars Vester Petersen. Lyngby-Tårnbæk. 1971: 111.
- Manudan v/ E. H. Nielsen. 1960: 199.
- Manufactur Fabriks Lager og Kommissionsforretning ved C. Dan Weibel. Randers. 1903: 242. 1940: 124. 1973: 16/17.
- Manufakturforretningen Britta, J. Bjergskov Nielsen. 1933: 50.
- Manufakturforretningen Ditte v/ Edith Wejp-Olsen. 1969: 204.
- Manufakturforretningen »Ikast« v/ Knud Sørensen. 1960: 30.
- Manufakturforretningen Mette ved Abbe Kurland. 1929: 233. 1937: 92.
- Manufakturforretningen N. C., Frederikssund, v/ Erik Andreasen og Carl Johan Nielsen. 1959: 197.
- Manufakturforretningen Rollo P. A. Prejler. 1928: 48. 1931: 139. 1945: 156. 1959: 115.
- Manufakturforretningen Træf v/ M. J. Frederiksen. 1946: 8.
- Manufakturforretningen Union ved M. H. Iversen. Kallundborg. 1893: 122. 1894: 18.
- *Manufakturforretningen Østerbrogade 126 v/ Else Label. 1927: 23. 1938: 254. 1973: 213.
- Manufakturhuset v. H. Dahl Madsen. Frederikssund. 1948: 150.
- Manufakturhuset Ekko ved Sv. Bokkenheuser. 1935: 4, 189. 1958: 211.
- Manufakturhuset Hella ved Helmer Larsen. 1936: 259.
- Manufakturhuset Trio Hilmar Muldgaard. 1935: 257.
- *Manufakturindustrien Admira I/S v/ Ruth Wesenberg og Ruth Jensen. 1972: 7. 1973: 255.
- Manufaktur-Kontanten v/ Svanberg Petersen. 1962: 101, 180.
- Manufakturmagasinet ved Aksel Hansen. Svendborg. 1909: 291. 1910: 14. 1912: 74.
- Manufaktur Messen v/ O. Petersen. 1944: 164. 1960: 164.

- Manufaktur- og Trikotageforretningen Tempo ved E. Gleirup og V. Gammelby Jensen. 1950: 198. 1963: 171.
- Manufakturunion ved Hans Holm & Wenø. Aalborg. 1899: 136. 1906: 261. 1925: 12. 1944: 169. 1948: 153. 1963: 244.
- Manufactur-Union, M. Winthers Filial i Faaborg. 1895: 97.
- Manufactur-Union ved Otto Agereschou. Tranebjerg. 1904: 152. 1924: 198. 1933: 34.
- Manufaktur-Varehuset Bella ved Sv. Aa. Malinckjær. 1942: 187.
- Manutex v/ P. Thulstrup Christensen. Gentofte. 1947: 11.
- Marcher, H., og Ferslev. Aalborg. 1902: 157, 251.
- Marekers, Johs. Boghandel's anden efterfølger. Frederiksberg. 1951: 119. 1969: 5.
- Marcus & Co. 1928: 127, 147. 1929: 188. 1937: 69. 1943: 235. 1945: 137. 1953: 6. 1962: 200. 1963: 211.
- *Marcus, Gunnar. 1965: 5. 1973: 68.
- Marcussen: se tillige Markussen.
- Marcussen & Søn. Aabenraa. 1922: 276. 1940: 39. 1960: 268. 1962: 89. 1963: 5.
- Marcussen & Poulsen. Gentofte. 1970: 103.
- Marcussen, Marcus, & Søn. Næstved. 1961: 163. 1964: 21.
- Marcussens, Tage, Eftf. v/ N. J. Løber. Piber & Rygeartikler en gros. Lyngby-Tårnbæk komm 1964: 44.
- Marens rullende køkken v/ M. Nielsen. Vissenbjerg komm. 1968: 153.
- Margarinefabriken Albertslykke ved Lauritz Christensen. Albertslykke. 1912: 48.
- Margarinefabrikken Bamba ved N. Johs. Brobjerg. Veksø. 1938: 237.
- Margarinefabriken Blume v/ B. E. Kejser. Randers. 1968: 205.
- Margarinefabriken Christiansfeld ved Anton Nielsen. Christiansfeld. 1923: 252/253.
- Margarinefabriken Christiansfeld v/ Per Beck Jensen, Kolding. 1962: 97.
- Margarinefabriken Coco ved J. Fick. Aalborg. 1919: 300.
- Margarinefabrikken Dan v/ J. Eilersen. Haderslev. 1956: 246.
- Margarinefabriken Flex ved Hans Nielsen. Fredericia. 1921: 106.
- Margarinefabrikken Himmerland v/ B. E. Kejser. Randers. 1968: 205.
- Margarinefabrikken Horzia I/S v/ P. Chr. Lybro & Birger Dam Lybro. Horsens. 1951: 187.
- Margarinefabriken Ideal v/ Golf Valeur Andersen. Søllerød komm. 1960: 49.
- Margarinefabrikken Jylland v/ B. E. Kejser. Randers. 1968: 205.
- Margarinefabriken Koldinghus ved Per Beck Jensen og Tyge Beck Jensen. Kolding. 1947: 171. 1953: 84. 1961: 13.
- Margarinefabriken »Stjernen« ved Kurt Præstrud. 1962: 21.
- Margarinefabriken Wesselsminde v/ Golf Valeur Andersen. Søllerød komm. 1960: 49.
- Margarineindustrien R. og R. Kalundborg, ved Th. A. Jørgensen. Kalundborg. 1939: 229. 1940: 81.
- Margolis, D. Gentofte. 1939: 145.
- Margolis, René. 1962: 249.
- Margroco, ved John Brünnich. 1930: 123.
- Margurite-modeller v/ Else Elmer. Århus. 1967: 110.
- Marhauer, Otto, og Oluf M. Olsen. 1927: 168.
- Marhts og Helsingør Mineralvandsfabrik Hamlet Kilden, Fh., ved Axel Schrøder. Helsingør. 1916: 86.
- Mariager, Viggo. Isolering. 1954: 142.
- Mariager Boghandel ved Harald Platz. 1936: 136.
- Mariager El-forretning v/ Arne Ellestrup. 1973: 201.
- Marialli Kjoler v/ Marianne Martins & Alice Nielsen. 1966: 144.
- Maribo Cementvarefabrik ved L. P. Kristiansen & Co. 1902: 215. 1915: 63.
- *Maribo Dampfarveri ved Gerner Danielson. 1947: 200. 1973: 51.
- Maribo Frøkontor ved Anton Philipsen. 1937: 143.
- Maribo Konfektionsfabrik v/ K. Tønner- sen. 1964: 164. 1965: 101. 1966: 196.
- Maribo Materialhandel, Materialisten v/ H. K. Grandfeldt. Maribo. 1968: 171.
- Maribo og Omegns Brugsforening. 1936: 62. 1966: 87/88, 114.
- Maribo Stenhuggeri og Monumentforretning v/ Olsen og Sørensen. 1944: 157. 1946: 138.
- Maribo sukkervarefabrik, Pørtner & søn. 1950: 33. 1959: 10.

- Maribo Træskofabrik ved Carl Emil Hansen og Karl Robert Jacobsen. 1943: 33.
- Maribotrykkeriet v/ Villy Bennedsen. Maribo. 1967: 116.
- Maribovejs Autoværksted v. brdr. Frederiksen, Sakskøbing. 1963: 10.
- Maridan v/ H. Poulsen, Ringe. 1964: 95.
- Marie-Magdalene Brugsforening. 1909: 193. 1910: 170. 1915: 19. 1916: 32. 1918: 80. 1920: 41. 1921: 227. 1926: 64. 1927: 66. 1928: 62. 1929: 58. 1932: 63. 1933: 96. 1936: 70. 1938: 88. 1941: 31. 1957: 42. 1961: 155. 1965: 149.
- Marie Magdalene-Koed og Omegns Sparekasse. Koed. 1889: 390. 1891: 137. 1892: 134. 1893: 127. 1896: 155. 1898: 151. 1903: 132. 1909: 192. 1911: 202. 1913: 221. 1918: 204. 1920: 195. 1921: 250. 1925: 222. 1931: 174. 1932: 178. 1934: 196. 1936: 207. 1938: 68, 222. 1939: 139. 1942: 35. 1952: 182 (2 anm.). 1953: 165. 1964: 57. 1967: 179. 1971: 150, 229. 1972: 142.
- Mariehønen broderi v/ Jeanne Leth. 1970: 260.
- Mariline-Modeller v/ Jesper Snæbum Christensen, Gentofte. 1973: 202.
- Marina ved O. Kaiser og E. Zajontz. Sundby-Hvorup komm. 1960: 133. 1970: 17.
- Marina Film v/ Birthe Rostrup. Gentofte. 1964: 87.
- Marina Kjoler v. E. & K. Elk. 1951: 58.
- Marine Electronics ved J. A. Jensen. 1964: 116.
- Marine flooring contractor v/ Gerhard Petersen, Odense. 1964: 95, 96.
- Marinegården ved Poul Andersen, Egebjerg. 1972: 247.
- Marine Service v/ Eyvind Pectz. Hørsholm komm. 1960: 176.
- Marinello Cosmetic ved C. Westermann. Rødovre. 1969: 182.
- Maritim Camping v/ Bergmann og Johannessen, Roskilde. 1967: 224.
- Maritime Engineering v/ J. Z. Rasmussen. Hvidovre. 1967: 233.
- Maritime Equipment v/ Ole Groos. Hvidovre. 1967: 78.
- Maritime Trading v/ L. Dall, Helsingør. 1966: 78.
- Mark Dan Agenturer v/ Anders P. Andersen, Silkeborg. 1968: 124.
- Marker, Jan. 1972: 125.
- Marketenderiet Engvang v/ B. Jensen og I. Christensen. 1971: 216.
- Marketenderiet II/F Søndervang v/ Søndergaard & Dollerup-Nielsen. 1967: 133.
- Marketenderiet Kalvebod v/ E. Nielsen og H. Hebeltoft. 1969: 28.
- Markfrøcontoiret ved Carl Maag, Aarhus. 1895: 32.
- Marki v/ Liss Marseen & Co. Risskov. 1970: 247.
- Markisefabrikken Aabakken ved Alf Petersen, Hvidovre. 1955: 54.
- Markisefabrikken Gefion v/ H. V. Mattisson. 1941: 229.
- Markise-Foto v/ Carl Mogens Jensen. 1969: 24.
- Marklund, A., Frugt en gros. Ålborg. 1958: 25.
- Markon v/ Hjalte Nattestad. 1967: 21.
- Markussen: se tillige Marcussen.
- Markvorsen Isenkram I/S. Nykøbing Mors. 1968: 114.
- Marlon v/ P. F. Nielsen, Silkeborg. 1973: 68.
- Marlux v/ Knud Marcus Pedersen, Ålborg. 1972: 183.
- Marmorér Centralen ved Fred. Klein. 1940: 201.
- Marmot Brands, The, ved Algot Povelsen. 1953: 140.
- Marni Modeller ved Margit Bendt Nielsen. 1968: 143.
- Marokko-Boden v/ Edith Jørgensen. 1964: 163.
- Marquardsen, A. R., og Søn. 1957: 120. 1960: 14.
- Marqvertsen, S., & Søn. Ølseagle komm. 1949: 151. 1950: 51, 87.
- Marrebæk Bryggeri v. Ejner Jørgensen. Væggerløse komm. 1952: 142.
- Mars ved C. G. Schultz, Frederiksberg. 1946: 42. 1949: 202.
- Marsing, Herman. 1942: 214. 1946: 39. 1955: 137. 1972: 77.
- Markandiserforretningen Tingstedet ved Axel Krogsbøll. 1971: 144.
- Marstal Eksportrøgeri v/ Vilhelm Frederiksen og Poul Frederiksen, Marstal. 1967: 82, 106.
- Marstal Træskibsværft v/ Søren Andersen & Sønner. 1958: 192. 1971: 218.

- Martens, Carl. 1913: 29, 30. 1917: 358. 1926: 168. 1939: 247. 1952: 101, 213. 1960: 80. 1965: 86. 1967: 122.
- Martens Folkevogn-service. Åbenrå. 1963: 7.
- Martens, Otto, Assuranceforretning. Odense. 1944: 117/118. (2 Anm.). 1965: 156.
- Martensen, Egil, & Søn, I/S. Glud-Skjold komm. 1969: 108.
- Martensen, J., Maskinfabrik. Sønderborg. 1964: 193. 1970: 75.
- Martensen's, V., boghandel. Christiansfeld. 1954: 43, 114.
- Marthinsen, Laurits V. Horsens. 1949: 15.
- Martini Bageri ved Martin og Verner Hansen. 1961: 71.
- Martins bageri ved Martin Kristensen. Skive. 1971: 251.
- Martins Forlag I/S. 1954: 42.
- Martins, A., Postboreri i Bromme pr. Sorø. 1891: 111.
- Martin's, Ph., Eftf. Pelsvarer en gros. 1971: 56.
- Martinsen & Co. I/S. Århus. 1973: 107.
- Martinsen, H., & H. C. Nielsen, Risskov. 1965: 55.
- Martinus Åndsvidenskabelige Institut. Frederiksberg komm. 1964: 210.
- Martofte brugsforening, Stubberup komm. 1953: 259. 1954: 62.
- Marvede Sogns Spare- og Laanekasse. 1889: 149. 1906: 138. 1907: 292. 1909: 288. 1910: 158, 266. 1913: 186. 1915: 141. 1916: 190. 1925: 160. 1929: 159. 1934: 163, 265. 1938: 100. 1941: 109. 1946: 102. 1948: 120. 1954: 130. 1963: 129. 1964: 139. 1965: 121. 1966: 135. 1967: 238. 1973: 175.
- *Marvic Spray v/ F. B. Sørensen, Stenløse komm. 1971: 99. 1973: 218.
- Mascot v/ H. Skottenborg-Rasmussen & Co. Aalborg. 1951: 175.
- Mashallah ved Andersen & Taskin. 1971: 41.
- Masher Trading v/ V. Pedersen, Gentofte. 1968: 165.
- Maskin-Agenturet ved B. Harup-Hansen. 1959: 196.
- Maskin-Centrum v/ Else Pedersen, Haderslev. 1967: 97.
- Maskinfabrikken Abatex ved Svend Havlykke og Jørgen Jørgensen, Tårnby komm. 1964: 106.
- Maskinfabrikken Acmi v/ A. & J. Jørgensen, Roskilde. 1960: 260.
- Maskinfabrikken Agrodan v/ Henning Stounberg og Ejnar Larsen, Brabrand. 1965: 231.
- Maskinfabrikken Agun ved A. Gundorph. 1970: 207.
- Maskinfabrikken Alliance ved Vilhelm Pedersen, Slagelse. 1943: 7.
- Maskinfabrikken Argos ved Thorkild Jørgensen, Faaborg. 1952: 166.
- Maskinfabrikken »Ashow« ved M. Andersen, 1962: 129.
- Maskinfabrikken Brini I/S v/ Knud Andersen & Svend Hansen, Ballerup-Måløv komm. 1964: 214.
- Maskinfabrikken Cadyma ved Knud Carstensen og Jens Dyhr, Greve 1971: 75/76.
- Maskinfabrikken Centrer ved Aksel Madsen, Lyng-Uggeløse komm. 1962: 201.
- *Maskinfabrikken Christola v/ Laurits Aage Petersen, Esbjerg. 1970: 99. 1973: 192.
- Maskinfabrikken Danslib ved Andersen og Jensen, Gladsaxe komm. 1956: 123.
- Maskinfabrikken Epoke v/ Alfred Thomsen, Askov Malt sogn. 1961: 116, 1962: 127.
- Maskinfabrikken Evo v/ O. Frederiksen, Glostrup. 1955: 70.
- *Maskinfabrikken Exact v/ Poul Walther, Århus. 1963: 218. 1973: 236.
- Maskinfabrikken Ferro v/ Holger Sørensen, Vejle. 1957: 216. 1970: 161.
- *Maskinfabrikken Fjelktoft og Olsson, Gladsaxe. 1967: 15. 1973: 41.
- Maskinfabrikken Freas v/ H. & K. Frederiksen, Glostrup komm. 1964: 7.
- Maskinfabrikken Godthaab v/ N. J. Dalsgaard, Skive. 1971: 122.
- Maskinfabrikken Gotrika ved Hans Hansen, Ringsted. 1950: 52.
- Maskinfabrikken »Grundig« v/ M. Tveen Jensen og G. Ringbo, Slagelse. 1958: 214.
- Maskinfabrikken Hansen & Schreuder, Rødovre komm. 1964: 108.
- *Maskinfabrikken Harni v/ J. Høj Hansen og G. Hirsvang, Torslunde-Ishøj komm. 1963: 178. 1973: 31.
- Maskinfabrikken »Herkules« ved Aksel Andersen, Kolding. 1954: 209.
- Maskinfabrikken Hero ved Henning Schlippe, Rødovre komm. 1962: 137. 1966: 20.

- Maskinfabrikken Ideal I/S v. Johannes Kristian Sørensen og Co. Fjellebroen pr. Ulbølle. Vester Aby komm. 1957: 242. 1958: 50.
- Maskinfabrikken Ika ved Ib Kaufmann Hansen. 1950: 23.
- Maskinfabrikken Inglu v/ Bjarne H. Jensen, Nørre Djurs komm. 1966: 226.
- *Maskinfabrikken Iras v/ I. Rasmussen, Esbjerg. 1966: 50. 1973: 192.
- *Maskinfabrikken Je-Ba v/ J. Jensen, Glostrup. 1955: 140. 1956: 101. 1958: 203. 1973: 112.
- Maskinfabrikken Jopa v/ H. Johansen og M. Paulsen, Kolding. 1967: 165.
- Maskinfabrikken Jo-Ta v/ Houmann & Pedersen. Øster Brønderslev-Hallund komm. 1966: 13.
- Maskinfabrikken Jumi v/ Jens Engholm Mikkelsen og Knud Dinesen Juul, Åle komm. 1966: 96.
- Maskinfabrikken Justa. Faaborg. 1938: 57.
- Maskinfabrikken og Jærnstøberiet Thy ved Jac. Poulsen. Thisted. 1905: 34.
- *Maskinfabrikken Ken v/ Kaj Engelbrecht Nielsen, Gladsaxe. 1967: 141. 1973: 185.
- Maskinfabrikken Kirkebjerg v/ V. Hansen. 1962: 132.
- Maskinfabrikken Klibuk v/ H. C. Harvad 1963: 246.
- Maskinfabrikken Leton v/ B. L. Nielsen. Ballerup-Måløv komm. 1962: 8.
- Maskinfabrikken Linco v/ P. Kristensen og S. Hansen, Århus. 1963: 118. 1967: 51.
- Maskinfabrikken Meteor v/ John Storm-Nielsen, Gladsaxe. 1972: 130/131.
- Maskinfabrikken Møllevang v. A. Madsen. Hjerm. 1919: 89. 1948: 31. 1950: 191. 1951: 131.
- Maskinfabrikken Navtek v/ N. Aage Andersen, Vindum komm. 1962: 99.
- Maskinfabrikken F. G. Nielsen's Eftf. v/ O. K. Nielsen og P. E. Petersen. Ilarte Brandrup komm. 1966: 73.
- Maskinfabrikken Nilkron ved Einar Nielsen. Aalborg. 1920: 170.
- Maskinfabrikken Nordmetal v/ Børge Larsen og Per Jørn Larsen, Dronninglund. 1973: 222.
- Maskinfabrikken Oca, I/S, v/ Axel og Gert Andersen & Co. Gladsaxe komm. 1960: 148, 225. 1970: 248.
- Maskinfabrikken, P. c. P., I/S, ved L. Pedersen & søn, Vildbjerg-Nøvling komm. 1964: 235.
- Maskinfabrikken Pehama v/ Hans Aage Christensen og Peter Christensen. Oksbøl komm. 1967: 252.
- Maskinfabrikken »Pema v/ O. Pedersen. Ledøje-Smørum komm. 1963: 49.
- Maskinfabrikken Poco ved Poul Christensen. Kerteminde. 1959: 276.
- Maskinfabrikken Polar I/S v/ Houmann Mikkelsen & Helmut Rasmussen. Aarhus. 1954: 231. 1971: 246.
- Maskinfabrikken Prela v/ S. V. Clausen. Skibinge komm. 1963: 32.
- Maskinfabrikken Remi v/ I. Rasmussen. Brøndbyerne. 1970: 62.
- Maskinfabrikken Runi v/ Niels Dysager Kristensen, Egvad. 1973: 169.
- Maskinfabrikken Samsø ved Børge Kristiansen og Kaj Petersen. Tranebjerg. 1970: 80, 145.
- Maskinfabrikken Satega v/ E. Skovsgaard. Hadsten. 1965: 123.
- Maskinfabrikken Sejma ved Sv. Aage Sejersen, Herning. 1965: 19.
- Maskinfabrikken Silwa v/ Erling Warncke. Dalum. 1966: 163.
- Maskinfabrikken Sjølund I/S v/ C. & H. Jensen. 1972: 177.
- Maskinfabrikken Stålbyg v/ M. Grue. Høje Tåstrup. 1971: 87.
- Maskinfabrikken Star ved Bendt Holmer. Marslev komm. 1963: 129.
- *Maskinfabrikken Stensved Formværktøj v/ L. Andersen og B. B. Hansen. Kalvehave komm. 1970: 58. 1971: 133. 1973: 173.
- Maskinfabrikken Søbjerg v/ A. Svane Laursen, Allesø-Næsbyhovedbroby komm. 1963: 44.
- Maskinfabrikken Søhof v/ S. B. Sørensen. 1958: 83.
- *Maskinfabrikken Teknodyn ved N. Chr. Nielsen og Børge R. Pedersen. Gunderup-Nøvling komm. 1954: 139. 1963: 244. 1973: 228.
- Maskinfabrikken Titus v/ Steen Peter Kristensen, Rødovre. 1971: 198.

- Maskinfabrikken »Tobi« v/ P. Rasmussen. 1952: 31.
- Maskinfabrikken Trio Transportmateriel, I/S, v/ Ole Almeborg & Co. Nexø. 1973: 223.
- Maskinfabrikken Twingbo v/ Christensen & Co. Høje-Tåstrup. 1969: 85.
- Maskinfabrikken U. G. ved Lilly Sverregaard og Vagn Pedersen. Ugerløse komm. 1956: 112.
- Maskinfabrikken Universal I/S ved Viggo og Leif Jørgensen. Tårnby komm. 1965: 38.
- Maskinfabrikken Unoco v/ John Nielsen. 1970: 234.
- Maskinfabrikken Vertex v/ Ib Svane. Birkerød komm. 1959: 73.
- *Maskinfabrikken Vido ved A. Christiansen. Vallensbæk. 1970: 173. 1973: 234.
- Maskinfabrikken Økonomi v/ H. Einecke og Søn. 1942: 46. 1946: 151.
- Maskinfirmaet Belco v/ S. U. Berg. 1954: 157.
- Maskinfirmaet Brødrene Andersen. (BRA). Rødovre. 1968: 217. 1970: 207.
- Maskinforretningen Dannevirke ved Job Kranker. Bramminge. 1929: 20.
- Maskinforretningen Dannevirke ved Th. Lungholt & Sønner. Bramminge Kommune. 1944: 75, 160.
- Maskinforretningen Th. Lützen. Daler komm. 1964: 93. 1967: 149.
- Maskinforretningen Nørrehus ved R. Jul. Hansen. Odense. 1919: 103.
- Maskinforretningen »Sydjylland« v/ H. H. Gubi. Haderslev 1958: 32.
- Maskinhallen ved Johannes Bordorff. Haderslev. 1935: 24.
- Maskinhallens Reparationsafdeling ved Jensen og Petersen. Frederikshavn. 1937: 120. 1938: 264.
- Maskinhandler - Indkøbsringen A.m.b.a. Vejle. 1970: 149/150, 260. 1971: 15/16.
- Maskinindkøbet Langeland, I/S, ved Otto Hansen og Johannes Møllemann. Tranekær-Tullebølle komm 1962: 193
- Maskinkompagniet Geca Company v. E. Carlsen. 1947: 101
- Maskinlageret ved V. H. Poulsen. Varde 1945: 41.
- Maskin- og metalvarefabrikken »Ajax« ved H. Jessen Jørgensen. Frederiksberg komm. 1956: 223.
- Masksnedkeri og Listefabrik ved Sv. Mortensen. Herning. 1959: 73.
- Masksnedkeriet Amulet v/ Henrik Nielsen. Rødovre komm. 1955: 91.
- Masksnedkeriet Hamlet v/ Overgaard Christensen og Fini Christensen. Helsingør. 1967: 268.
- Masksnedkeriet Horbelev ved Pedersen og Sass-Nielsen. Horbelev. 1918: 298. 1919: 81.
- Masksnedkeriet Phønix ved Kristian og Frank Iversen. Varde komm. 1955: 86.
- Masksnedkeriet Thor, Viggo Møller. 1931: 250. 1943: 2. 1950: 27. 1963: 112. 1973: 168.
- Masksnedkeriet Vestervang ved Johs. Jensen og Kaj Rasmussen. Frederikshavn. 1953: 86.
- Maskinstrykkeriet ved R. Jacobsen. 1939: 225.
- Masksnætteriet Absalon v/ Poul Andersen & Johs. Holst. 1965: 23. 1968: 142.
- Maskinværkstedet Ekko. Indehaver Kjertun Peter Rasmussen Eg. Sønderborg. 1934: 278.
- Maskinværkstedet Hansen og Johansen. Frederiksberg. 1966: 198.
- Maskinværkstedet Heros ved Johs. Jensen. Sottrup komm. 1956: 8.
- *Maskinværkstedet Honi v/ H. Friedrich. 1962: 227. 1973: 180.
- Maskinværkstedet Risla ved E. H. Riisberg. Rødovre. 1965: 185.
- Maskinværkstedet Stosi v/ Sigrid Jespersen. Videbæk. 1971: 192.
- Maskot v/ H. Olsen. Odense. 1961: 139.
- Masned Sund Andelssvineslagteri. Vordingborg. 1969: 242.
- Masned Sund Fiskerøgeri ved H. V. Nielsen og Søn. Vordingborg. 1968: 208.
- Master-Foto v/ Ove Grønbeck. Aarhus. 1953: 98.
- Master Foto v/ H. Højlund. 1945: 57.
- Master-Print v/ Ulf Brøste. 1968: 75.
- Master Sound I/S v/ Nielsen og Thomsen. Odense. 1973: 73.
- Master's kemisk teknisk fabrik v/ Erling Hjorth. Århus. 1967: 238.

- Match invest v/ Jørgen Larsen. Århus. 1972: 97.
- Materialisten ved Kaj Andersen. Holbæk 1956: 109.
- Materialisten ved Kai Egelund. Brande. 1972: 142.
- Materialisten v/ Kaj Egelund. Ikast. 1967: 153.
- Materialisten v/ Finn Jensen. Ålborg. 1967: 26.
- Materialisten v/ Harry og Arly Jensen. Vejle. 1967: 99.
- Materialisten, Harry Jensen & Co. Vejle. 1970: 170, 216.
- Materialisten ved Bent Juliussen. Hjørring. 1971: 156.
- Materialisten v/ P. Lochr-Petersen. Haderslev. 1963: 19.
- Materialisten v/ Bent Madsen. Aarhus. 1958: 255.
- Materialisten ved Kjeld Madsen. Næstved. 1961: 34.
- *Materialisten v/ Erik N. Sørensen. Odense. 1961: 96. 1973: 147.
- Materialistens v/ Finn Jensen. Ålborg. 1968: 68.
- Materialisten ved Harald Veie. Rudkøbing. 1972: 202.
- Materialisten Frydenlund v/ Finn Dalsgaard Pedersen og Co. Århus. 1973: 131.
- Mathias & Feddersen. Gladsaxe Komm. 1947: 122. 1954: 110. 1955: 139. 1963: 125. 1966: 225. 1968: 176. 1971: 128.
- Mathiasen, L. C., & Søn. 1948: 202.
- Mathiasens, H. H., fabrikers eflf. ved Hagbarth Olsen. Glamsbjerg. 1970: 85/86.
- Mathiasens, Knud, eflf. v/ Grete Rohd. Hørsholm. 1962: 78.
- Mathiasgades Varehus v/ Viggo Jensen. Viborg. 1929: 75.
- Mathiesen og Holst Christiansen. Odense 1941: 71. 1962: 189.
- Mathiesen & Jacobsen. Vejle. 1922: 115. 1961: 84/85, 120. 1965: 21. 1969: 204.
- Mathiesen og Mortensen. Seest komm. 1965: 28.
- Mathiesen, A., I/S. Holme Tranbjerg komm. 1970: 36.
- Mathiesen, C. F., & Co. 1939: 141, 159. 1956: 157, 173, 182 (2 anm.).
- Mathiesen, H. S. Horsens. 1947: 202.
- Mathiesen, Johannes. Esbjerg. 1952: 118.
- *Mathiesen, K., & P. H. Hansen. Malermestre. 1953: 100. 1954: 99. 1973: 143.
- Mathiesen, Kai. 1930: 160. 1944: 84. 1960: 89. 1961: 33, 86. 1965: 87, 110.
- Mathiesen, Kaj, Damehattefabrik. 1970: 109.
- Mathiesen, M. B., & Co. Vejle. 1940: 109, 217.
- Mathiesen, Ole 1970: 54.
- Mathiesens, K., Fabrikker's Eflf. v/ Bloch & Kirstein. 1953: 209. 1956: 151.
- Mathiesens, Otto, Eflf. Frederiksberg. 1949: 43.
- Mathisen & Petersen. 1962: 38.
- Mathisen, C. Nykøbing F. 1922: 269. 1924: 13. 1929: 93. 1964: 129.
- Mathisen, Hans Christian. Høve. 1926: 52.
- Matinique v/ N. Martinsen. 1973: 72.
- Matiss Stoffer ved Strøget. Henri Mathiasen. 1951: 125.
- Matorik v/ Tove Pedersen. Hillerød. 1970: 164.
- Matrup Mølle Næletræ- og løvtræsavværk v/ S. T. Westenholz. Klovborg-Thyrsting komm. 1961: 212.
- Matthiasen, John. Taastrup. 1914: 145.
- Matthiasens, H. C., Eflf. v. Aage Johansen. Nykøbing F. 1957: 242.
- Matthiesen, H. C. Silkeborg. 1907: 77. 1923: 72. 1930: 111. 1942: 15. 1947: 36. 1949: 34. 1953: 56. 1963: 6.
- Matthiesens, L., Efterfølger ved P. M. Rasmussen. Stubbekøbing. 1927: 105.
- Matthiessen, Holger. 1935: 263. 1937: 92. 1940: 79. 1961: 171, 197. 1962: 104.
- *Mathissen, G., & Co. 1929: 6. 1931: 94. 1973: 241.
- Matzelt, L., & søn. Sønderborg. 1959: 87. 1960: 300.
- Matzen, Egon Neidhardt. Sønderborg. 1960: 127.
- Matzen, K. G. Frederiksberg komm. 1961: 101, 187. 1962: 80.
- Matzen's, H., Plastic- og Stereotypi Anstalt i forpagtning ved C. Wochner og Otto Jensen. 1970: 178.

- Matzke, Emil, Gentofte. 1971: 83.
- Mauritzen, Th. F. 1948: 146. 1970: 80.
- Mauritzens, Hans M., Sønner. 1904: 189
1944: 137. 1951: 163.
- Mausing Brugsforening, Vinderslev komm
1967: 50.
- Mautner, Adolf. 1966: 19.
- Maxi Color Foto v/ B. H. Larsen. 1971:
144. 1972: 103.
- Maxremo v/ Max Rasmussen. 1971: 76.
- May-bee ved K. Munck. 1951: 129.
- Mayfair ved Niels Qvitzau, Søllerød komm
1957: 35.
- May-installationsfirma, Ærøskøbing
komm. 1952: 130. 1957: 259.
- Mayo ved J. K. Rasmussen, Korsør. 1940:
30.
- *May-Tuft v/ Raimund Hansen & Sv. Aa.
Jensen, Middelfart. 1968: 148, 164.
1973: 121.
- Meat, ex. v/ Torsten Salk, Hørsholm.
1970: 269.
- Meatex, I/S, v/ N. P. Nielsen & Co. Her-
ning. 1965: 26. 1970: 269.
- Medea v/ E. Vestesen, Århus. 1965: 34.
- Medical Hospital Supply v/ J. Nødskov,
Rødovre. 1971: 59.
- Medicinaldepotet v/ H. Braad. 1949: 59.
- Medicinalfabriken Felo ved Frantz Røn-
now. 1963: 29.
- *Medicinsk Forlag v/ Erik Beck, Gladsaxe.
1962: 77. 1973: 114.
- Medifan v/ Gunnar Schou, Gærum. 1971:
3.
- Meding, T. A., & Co. Skjelskør. 1916: 18.
1937: 117/118. 1956: 193, 213, 214.
- *Medital ved A. P. Landorph. 1951: 129.
1973: 43.
- Meditool Design v/ Per Anton Strøm, Glo-
strup. 1972: 36.
- Meditox v/ I. Blaust. 1947: 8.
- Medofac v/ Gjerløv Hansen, Frederiks-
berg. 1967: 17.
- Med transonic v/ Jan Høegh-Thomsen,
Kalundborg. 1969: 190.
- Meerschäum v/ Flemming Thue Jensen,
Århus. 1968: 82.
- Meesenburg, Indeh. B. Corneliussen. 1965:
107.
- Mehi og Skovbjerg, Bov komm. 1958:
194, 252/253, 257 (2 anm.).
- Mehlsen, Henry, Amager Assurance Kon-
tor. 1930: 121. 1938: 176.
- Meier & Rossen, Kolding. 1963: 222.
- Meier, Carl. 1940: 178.
- Meieri zu Wilsbæk, e. G. m. b. H. Wilsbæk.
1922: 73.
- Meijers, I., Tricotageforretning, Nyborg.
1931: 57.
- Meilby, H., & Sønns Bogtrykkeri. 1964:
100.
- Meinertz Ingeniørfirma Beder. 1972: 241.
1973: 61.
- Meisel og Viberg-Holde. 1972: 185.
- Meisel, H. W., Vinimport, Hørsholm.
1973: 95.
- Meisel kaffe ved Aage Meisel Petersen,
Horsens. 1960: 237.
- Meisen, Paul. 1960: 199.
- Mejer, Erik & Søn. 1964: 249. 1971:
14/15.
- Mejer, L. V., & Søn. 1937: 173. 1952: 109.
1971: 130. 1973: 90.
- Mejeriernes Forlag v/ L. Kjeldsen, Ran-
ders. 1965: 25.
- Mejeriernes Isforsyning, Brøndshøj Sogn.
1897: 108.
- Mejeriernes Iskremfabrik, Andelsselskab,
Ålborg. 1971: 115. 1973: 126.
- Mejeriet Lyshøj v/ O. Riise-Knudsen
1946: 58. 1960: 241.
- Mejeriet ved K. Nielsen og B. Laursen.
1968: 136.
- Mejeriet Grønnegade v/ Jensen og Skytt,
Århus. 1973: 122.
- Mejeriet Odense. 1954: 235. 1955: 64.
1956: 102. 1957: 42. 1958: 31. 1960:
91. 1961: 91. 1962: 51. 1964: 88. 1965:
197. 1966: 43. 1967: 165. 1970: 14/15.
- Mejeriet Søholm ved M. Friis og Aage
Friis. 1964: 200.
- Mejeriet U.K. v/ Aage Christian Floran-
der, Ring-Pøvling komm. 1958: 99.
1961: 51.
- Mejeriet Viking v/ O. Hartmann Ander-
sen, Gislinge komm. 1960: 286.
- Mejeri-Forlaget Konkurrence ved Jacob
Olsen, Fjerritslev. 1928: 222. 1935: 16.
1944: 181.
- Mejerisammenslutningen »Lolland«, An-
delsselskabet, Maribo. 1962: 239. 1970:
37.
- Mejeriselskabet Danmark A. m. b. a. Vejle.
1971: 49, 186. 1972: 14, 81. 1973:
149.
- Mejeriselskabet Nord, Ålborg. 1972: 59/
60. 1973: 136.

- Mejeriselskabet Vendsyssel og de forenede Mejerier. Aarhus. 1911: 54.
- Mejeriteknisk Bogforlag ved Robert Hansen. 1958: 25.
- Mejstærskerbakken »Blomfoss ved Mads Clausen«. Dybbøl komm. 1961: 89. 1966: 195.
- Mejl, Hugo V. 1948: 116. 1961: 200.
- Mejls Brugsforening. Varde Landsogn komm. 1961: 72. 1962: 29.
- Mejlby Forbrugsforening (pr. Hjortshøj). 1913: 170. 1917: 194. 233. 1923: 126. 1924: 99. 1927: 67. 1928: 62. 1929: 147. 1932: 112. 1933: 118. 1934: 195.
- Mejlby og Omegns Brugsforening. 1923: 126. 1924: 18. 1927: 199. 1937: 213. 1960: 226. 1973: 12.
- Mejlby og Omegns Brugsforening. Hardslev-Albæk komm. 1967: 92.
- Mejlstrøm, Sv., & C. Horn. 1962: 182.
- Mejrup Brugsforening. 1939: 17, 134. 1968: 53. 1972: 194.
- Mejrup Polstermøbelfabrik v/ Kurt Skals Møller og Verner Bak Jensen. 1966: 106.
- Meka v/ Ellermann Jensen. 1953: 170.
- Mekanisk Boligmontering v/ Herman Ege-lund. Gladsaxe komm. 1962: 7.
- Mekanisk Etablissement Pentavia v/ Ing A. Holst Christensen. Gentofte. 1948: 169. 1971: 128.
- Mek. Skomageri ved Villy Petersen og Tove P. Petersen. 1948: 39.
- Mekoprint v/ E. Kold Pedersen. Ålborg. 1963: 44.
- Mektronix v/ Jarl Bagge. Glostrup. 1972: 217.
- Mela v/ Traversa & Romano. Randers. 1973: 109.
- Melby & Yhr. 1934: 11. 1942: 86.
- Melbye & Jørgensen I/S. 1955: 116. 1961: 62.
- Melbye, H. B., og Sønner v/ H. B. Melbye, Bent Melbye og John Melbye, Bullerup. 1970: 154, 257.
- Melbye, Olav. 1970: 61.
- Melbye, William. 1899: 77. 1902: 168. 1909: 224. 1922: 6. 1923: 5. 1944: 112. 1947: 139, 182. 1951: 243. 1959: 278. 1962: 16. 1964: 151.
- Melchior Film og Fotografi v/ R. Melchior Hansen og Co. Rønne. 1967: 11.
- Melchior, Gerson, & Co.'s Eftf. 1932: 233. 1937: 173. 1939: 141. 1949: 78. 1951: 3. 1955: 163. 1961: 188. 1967: 4. 1970: 22/23, 230.
- Meldal, L., Slagelse. 1955: 127, 219. 1967: 8.
- Meldgaard & Madsen. Horsens. 1927: 87. 1931: 196.
- Melgaards, Søren, Eftflgr., Ejnar Melgaard, Viborg. 1928: 35.
- *Melhedes, W., Eftf. v/ Brdr. Marcussen. Frederiksberg. 1969: 151. 1973: 69.
- Melhedes, W., Eftf. v/ Hans Marcussen. Frederiksberg. 1973: 69.
- Melina v/ Egon Lund Jensen. Vejle. 1968: 113.
- Melkælderer v/ Vald. Hansen. Horsens. 1943: 247.
- Mellerup Brugsforening. 1908: 106. 1913: 79. 1914: 129. 1915: 71. 1916: 134. 1917: 158. 1918: 153. 1919: 110. 1920: 70. 1921: 126. 1922: 139. 1923: 152. 1924: 140. 1927: 37, 240. 1928: 244. 1929: 310. 1930: 279. 1932: 18, 268. 1933: 277. 1934: 300. 1935: 298. 1936: 274. 1937: 257. 1939: 256. 1941: 13, 237. 1944: 204. 1945: 163. 1946: 212. 1952: 257. 1953: 253. 1964: 51. 1968: 50.
- Mellerup & Christensen. 1961: 174.
- Melocord Studio v/ Aase Møller. Gentofte. 1963: 128.
- Metromix, I/S. Odense. 1970: 64.
- Melona ved E. Poulsen. Silkeborg. 1949: 53.
- Melona v/ Tage Welth. Kolding. 1954: 209.
- Melospot v/ Aaris Thisted. 1970: 63.
- Melotronic I/S v/ N. Hornstrup og P. Vedelsby. Gentofte. 1970: 262.
- Meltz, Johan. 1948: 39.
- Meltzers, Søren, Eftf. 1960: 8.
- Melvang, Arne. Malt. 1967: 99.
- Memo v/ K. Brandt Christensen. 1960: 74.
- Men's Service v/ Jørgen L. Pedersen. 1968: 215.
- Mens Shop v/ Ivan Schultz. Roskilde. 1970: 169.
- Menado ved Anders Axel Hansen. Nykøbing F. 1938: 242.
- Menora design v/ Norden og Skov Jensen. Århus. 1973: 90.
- Menstrup og Omegns Brugsforening. 1904: 111. 1905: 186. 1907: 199. 1910: 211. 1913: 158, 238. 1914: 266. 1917: 288. 1923: 240. 1924: 224/225. 1934: 39. 1936: 35. 1938: 55. 1940: 10. 1941: 25. 1946: 81. 1947: 65.

- 1951: 202. 1954: 147. 1957: 173/174.
1965: 147. 1966: 135. 1969: 115.
1971: 15.
- Menstrup smede- og maskinværksted v/
H. og K. Ingvordsen. Marvede komm.
1956: 257.
- Mentor Radio v/ E. Emborg. 1956: 117.
- Meny Kaffe v/ Wermund Andersen. Vejle.
1971: 177
- Meny Kaffe v/ Ernst V. Hansen. Viborg.
1971: 172.
- Meny Kaffe v/ Frode Hansen. Kolding.
1971: 176.
- Meny Kaffe v/ M. Helligsø. Horsens. 1971:
171.
- Meny Kaffe v/ Gunnar Hougaard Madsen.
Herning. 1971: 198.
- Meny Kaffe v/ K. B. Madsen. Holbæk.
1971: 173.
- Meny Kaffe v/ K. Marquardsen. Fredericia.
1971: 180.
- Meny Kaffe v/ Jens Chr. Nielsen. Holste-
bro. 1971: 175.
- Meny Kaffe v/ Niels Nielsen. Randers.
1971: 178.
- Meny kaffe ved Aage Pedersen. Nr. Al-
slev. 1972: 49.
- Meny Kaffe v/ Poul C. Rasmussen. Svend-
borg. 1971: 185
- Meny Kaffe v/ Frederik Reisenhus. Søn-
derborg. 1972: 6.
- Meny Kaffe v/ Frede Stenbro. Frederiks-
havn. 1971: 252.
- Meny Kaffe v/ Benny Thomsen. Glostrup.
1972: 169.
- Meny Kaffe ved Børge Troest. 1972: 165.
- Meny kaffe ved N. B. Wettersø. Roskilde.
1972: 106.
- Menze, O. & F. Hammel. 1956: 226.
- Mercandia International v. Per Søren Hen-
riksen. 1968: 165.
- Mercandia Rederierne v/ Per Søren Hen-
riksen. 1968: 165.
- Mercandia Shipping v/ Per Henriksen.
1966: 10.
- Mercantile Agency v/ Axel Larsen. 1943:
70.
- Mereatus ved H. F. Schäfer. 1963: 112.
- Merchin v. Ib Michaelsen. 1967: 216.
- Merci v/ Alfred Merrild Knudsen. Kol-
ding. 1947: 192.
- Mercodan v/ Vallø & Hjort. 1955: 196.
- Mercom, I/S, v/ C. Bjørnskov og F. Fuhr.
Tårnby. 1973: 170.
- Mercur Renseri ved Frede Stovgaard
Nielsen. 1962: 256.
- *Mercura v/ Eyvind Møller. Tårnby. 1969:
246. 1973: 1.
- Mercury Reproduktion import-export v/
Ole Bech. 1970: 218.
- Merina Radio Strandby, v/ K. Christian-
sen. Elling komm. 1967: 100.
- Merkant v/ Viggo Pedersen. Aarhus.
1954: 82.
- Merkantil Papirkunst v/ Holger Andreas-
sen. 1946: 24.
- Merkantil-Tryk v/ Th. Brandt Pedersen.
Horsens. 1952: 45, 125.
- Merkantil-Trykkeriet ved Ad. Hartmann.
Odense. 1898: 42.
- Merkantilt Bureau for Køb og Salg ved
Carl A. Møller. 1906: 246.
- Merkator Tryk v/ Leo Dane. Århus. 1961:
146.
- Merklin Modeller. Ballerup-Måløv komm.
1961: 209. 1962: 11. 1965: 144. 1966:
225. 1967: 65. 1968: 17. 1969: 17,
240. 1970: 104.
- Merklin, A. 1948: 146.
- Merkur ved Bach & Sørensen. Roskilde.
1924: 88/89.
- Merkur I/S v. P. Chr. Hansen og Knud A.
Hansen. Nykøbing F. 1952: 184.
- Merkur Sko ved Svend Aage Gorm Ras-
mussen. Køge. 1964: 157.
- Merkurholdt v/ Kurt Holdt. 1960: 126.
- Merløse og Omegns Brugsforening. St.
Tåstrup komm. 1961: 229.
- Merløse og Omegns Foderstofforening.
St. Tåstrup komm. 1961: 229.
- Merløse Olieforening A. m. b. A. Tølløse.
1972: 163.
- Merrild, Vilh., & Sønns Efterfølger ved Th.
Eriksen. Assing komm. 1952: 169.
- Merrilds Kaffehus. Middelfart. 1966: 55.
- Merrilds Kaffelager, Nørregade 6, Hol-
stebro, v/ Møller Holflod Merrild, Ny-
tojt, Bramdrupdam. Holstebro. 1966:
106.
- *Mertz', Karl, Eftf. ved Ernst og Knud
Mertz. Rørbæk, Sakøbing landsogn
1955: 259/260. 1973: 44.
- Mesenberg ved N. H. Lorange. Køge.
1908: 95, 305.
- Mess v/ Rud Bendtsen. Helsingør. 1971:
227.
- Messenborg ved Chr. Jensen. Frederiks-
havn. 1921: 298.

- Messen, ved Sophus Friis, Marstal Landsby. 1924: 181. 1925: 11.
- Messen, Hilligsøe, Kødét & Co. 1889: 32. 1894: 138 (6 Anm.). 1895: 4 (4 Anm.), 5 (4 Anm.), 40 (10 Anm.), 41 (4 Anm.), 57, 75 (10 Anm.), 76, 77, 106 (2 Anm.), 110, 146, 150. 1896: 98. 1897: 48, 141. 1898: 108. 1902: 209. 1923: 189. 1929: 105. 1931. 4. 1932: 7. 1933: 25. 1940: 98. 1942: 147. 1944: 178, 190. 1947: 45. 1948: 164. 1949: 201. 1950: 105. 1952: 191. 1953: 163. 1956: 78. 1961: 76. 1962: 189. 1965: 178/179. 1966: 174. 1971: 129.
- Messen ved Chr. Schmidt, Nakskov. 1895: 63.
- Mester-Grey I/S v/ Hans Holme og Tage Elling, Værløse, 1967: 238.
- Mesterfrisøren v/ Freddy Hansen. 1973: 7.
- Mesterhus Bornholm. A. m. b. A. Hasle. 1972: 209.
- Mester-Møbler v/ Thorben Bjørnbach Fisker Laursen, Århus. 1966: 143.
- Mesterpersiennen v/ Marcus Schlamowitz, Odense. 1953: 233.
- Metachrom v/ I. Fosner, Gladsaxe. 1967: 49.
- Metafix v/ F. & L. Kjær Jørgensen, Tikøb komm. 1967: 9.
- Metalac v/ P. Larentsen & Co. Århus. 1962: 103.
- Metal-Art v/ Andersen & Preisler, Kolding. 1963: 121.
- Metalbyg v. F. H. Eskesen, Vejby-Tibirke komm. 1969: 103.
- Metalchemi v/ J. Christiansen, Brøndbyernes komm. 1962: 202.
- Metalcompagniet Alual v/ H. Martens-Petersen og Børge Petersen. 1962: 193.
- Metaléx v/ Hans Jørgen Pedersen, Gladsaxe. 1971: 80.
- Metalfa ved Carl Nielsen. 1945: 94.
- Metalindustrien Godthaab ved Oscar Petersen. 1925: 52. 1939: 74.
- Metalino Trading v/ J. B. Helle, Glostrup komm. 1950: 86.
- Metallisator, H. Busch-Jensen. 1956: 101/102.
- Metalloplastics ved V. Kronman og F. Hasle. 1964: 233. 1970: 18.
- Metallum ved Povl Raaschou, Gentofte komm. 1956: 213.
- Metalodan v/ S. I. Jensen. 1948: 116.
- Metalprint Trading v/ Bent Holm og Knud Erik Gølh. 1968: 219.
- *Metalstøberiet A. D. A. v/ Svendsen og Ingildsen. 1971: 139. 1973: 193.
- Metalstøberiet Disko v/ Hans Christian Schrøder og Viggo Christian Andersen. 1954: 229.
- Metalstøberiet Legeria, Marius Nielsen. 1929: 154. 1945: 28. 1961: 29.
- Metalstøberiet Triolet v/ Harry Bülow. Rødovre. 1969: 88.
- Metaltrådvarefabrikken Inter-Tråd v/ W. Pedersen, Brøndbyernes komm. 1963: 83.
- Metaltrykkeriet Sv. Aage Jensens efft. v/ Preben Reilund og Bent Nielsen. 1970: 145.
- Metalvarefabrikken Annex v/ C. Jensen. Herning. 1972: 40.
- *Metalvarefabriken Carbo v/ G. Nielsen. 1961: 215. 1973: 88.
- Metalvarefabriken Danaplex ved A. Hansen. 1950: 145.
- Metalvarefabrikken E-T, v/ Erik Viggo Johannessen, Tårnby. 1965: 158.
- *Metalvarefabrikken Fakto ved H. Bondo Pedersen og W. Larsen, Paarup komm. 1952: 255. 1953: 41. 1973: 185.
- *Metalvarefabriken Florijo v/ Iwan Levy, Hvidovre komm. 1962: 90/91. 1973: 4.
- *Metalvarefabriken Form-Metal v/ V. M. Frederiksen og H. Ladegaard, Hvidovre. 1962: 247/248. 1973: 167.
- Metalvarefabrikken H. H. ved Harry Hansen & Co. Højelse komm. 1968: 118.
- Metalvarefabriken »Hugan« ved Hugo Ankjær, Gladsaxe komm. 1962: 12.
- *Metalvarefabriken Kansas v/ H. A. Persson og V. S. Hansen, Herstederne. 1965: 94. 1973: 252.
- Metalvarefabriken Luxor I/S ved Knud Nortung & Co. 1957: 129.
- Metalvarefabriken National v/ Ejgil Martinussen, Gladsaxe komm. 1959: 81.
- Metalvarefabrikken Nybro v/ Bjarke Andersen og Ejgil Christensen, Gladsaxe Komm. 1945: 111.
- Metalvarefabriken Sival v/ S. O. Kornstad. 1955: 150, 164.
- Metalvarefabriken Victoria Aage Jensen. 1931: 184. 1933: 192. 1934: 155.
- *Metalvarefabrikken W. Winzen. 1925: 232. 1937: 24. 1956: 199. 1960: 232. 1973: 28.

- Metalvareværkstedet Delfin v/ B. Grave-
sen. 1955: 151.
- Metanic v/ M. Pelle. Søllerød. 1969: 169.
- Metaplex ved E. H. Moyel. Hvalsø-Sær-
løse komm. 1965: 1.
- Meto Manufactur v/ Paul Veining. 1947:
110.
- Metri Handels- og ingeniørfirma v/ P.
Heide Andersen. Rårup komm. 1964:
156.
- Metro - Aarhus Selvbetjenings en gros
Lager, Kommanditselskabet, ved Kom-
plementaraktieselskabet af 29. decem-
ber 1972. Århus. 1973: 232.
- Metro Selvbetjenings en gros Lager,
Kommanditselskabet, ved A/S af 5/8
1971 & Co. Glostrup. 1971: 213. 1973:
89.
- Metro-Supermarked, Aabenraa v/ Laue
Hansen & O. K. Ullerup. 1971: 55.
- Metro Supermarked, Kruså v/ G. S. Chri-
stiansen. Bov. 1972: 250.
- Metropole Reklame Film v/ Ebba Peter-
sen. Asminderød-Grønholt komm. 1966:
83.
- Metrovoice v/ F. Larsen. Frederiksberg.
1966: 137.
- Metrysan v/ O. Kjærup. Gunderup-Nøvling.
1968: 6.
- Mett v/ M. Therkildsen. Horsens. 1972:
78.
- Mette ved Otto Jensen. Herning. 1968: 107.
- Metz, A. M. 1901: 20. 1920: 48. 1922:
169. 1924: 270. 1926: 134. 1931: 5.
1932: 3, 26. 1941: 40. 1949: 130.
- Metz, Moses 1919: 117.
- Metz, Moses, & Co 1932: 120. 1935: 50.
1958: 15. 1961: 103.
- Mexi Inventar v/ Morten Lauritsen. Skjern.
1971: 35.
- Meyer & Henckels Efterfølger. 1914: 307.
1918: 208. 1928: 130. 1935: 189. 1950:
127.
- Meyer & Riis Eftf., E. O. Ertner. 1916:
315. 1948: 166. 1953: 152.
- Meyer ved Ib Meyer. Vordingborg. 1971:
21.
- Meyer, A. & H. 1896: 144. 1927: 7. 151.
1938: 207. 1945: 70. 1956: 48. 1968:
101.
- Meyer, junior, Amsel J. 1889: 92. 1891:
76.
- Meyer, C. A., & Søn. Ringsted. 1889: 145.
- Meyer, Carl F. 1889: 93. 1902: 206. 1913: :
211. 1918: 55, 88. 1920: 141. 1926: :
168. 1933: 152. 1937: 43.
- Meyer, Ernst, & Co. 1921: 114. 1932: 187. .
1951: 116. 1963: 2, 14.
- Meyer, H., & Co.'s efterfølger ved Anne
Johanne Charlotte Kjær. Haderslev. .
1960: 254.
- Meyer, Heinrich, & Søn. Svendborg. 1960: :
60. 1968: 9.
- Meyer, Isidor. Gentofte. 1970: 44.
- Meyer, Oscar. Frederiksberg. 1924: 8. .
1932: 169. 1933: 108. 1958: 235. 1960: :
122. 1968: 106.
- Meyer, Ove. 1926: 4, 214. 1929: 68. 1943: :
204, 255. 1945: 134, 154. 1950: 200. .
1951: 4. 1956: 81, 111.
- Meyer, R. 1953: 11.
- Meyer, S. N., & Co. 1945: 95. 1946: 166.
1951: 193. 1952: 214. 1960: 5. 1965: :
194.
- Meyer, V., Indehaver: Per Meyer. 1971:
236. 1973: 87/88.
- Meyers, Arthur, Eftf. 1936: 194.
- *Meyer's, Eduard, Eftf., Installationsfor-
retning v/ Jens Aage Lindberg. Asmin-
derød-Grønholt. 1971: 25. 1973: 218.
- Meyers, Emil, Eftf. Bog- & Papirhandel
ved Otto Knudsen. 1957: 120.
- Meyers, H., Bogtrykkeri ved Holger Meyer.
1951: 156.
- Meyer-Jensen, Repro. 1969: 76.
- Meyhoff, Haderslev. 1972: 138.
- Meyland-Smith, V. 1945: 156. 1960: 13.
- Meyle, Frederiksberg. 1970: 123.
- Mica-el v/ Michael Kristensen. Søllerød.
1966: 220. 1970: 167.
- Mica Trading I/S ved Mickey Nielsen og
Niels Carlsen. Gundsø. 1973: 142.
- Micha, I/S, v/ H. C. Andersen & brdr. Mik-
kelsen. Randers. 1952: 72.
- Michaels, K. M., Eft. 1953: 102.
- Michaelsen, C. H., & Søn. Hvidbjerg-
Lyngs komm. 1960: 283. 1968: 45.
- Michaelsen, G. I., & Co. 1952: 44. 1959:
26, 109, 149. 1961: 81. 1964: 51. 1965:
222. 1966: 109.
- Michel, Ernst. 1967: 108.
- Michelsen, A., Herrekonfektion, Mascot-
slips, en gros. Frederiksberg. 1941:
148.

- Michelsen, Ane Marie. Middelfart. 1895: 46.
- Michelsen, Christian. 1936: 80. 1942: 188. 1946: 133. 1957: 12. 1962: 28, 53.
- Michelsen, E. & M. Aarhus. 1955: 257. 1965: 125.
- Michelsen, J. F. & A. Tønder. 1959: 205.
- Michelsen, K., & Søn. Ballerup-Måløv komm. 1959: 140. 1969: 230.
- *Michelsens, A. Glashærderi. Herlev komm. 1959: 94. 1961: 64, 212. 1962: 117. 1973: 70.
- Michelsens, C., Enke. Middelfart. 1911: 76. 1927: 214. 1930: 149. 1941: 173.
- Michelsens, Jul., 2. etfl. v/ Helge Skov. 1950: 44. 1952: 213. 1956: 160.
- Micro-Denta v/ Ove Munk. Risskov. 1965: 141.
- Micro Link v/ Claus Nielsen. 1970: 240.
- Microprint v/ Arthur G. Hassø. 1950: 27. 1959: 108
- Mida v/ Hans Arvid Andersen. Kerteminde. 1973: 92.
- Middag's- og Selskab's Bureauet P. P. P. v/ Petersen, Petersen og Pedersen. 1972: 237.
- Middelboes, Bernh., Reproduktionsanstalt 1912: 268. 1935: 185. 1941: 167. 1965: 148. 1967: 74. 1968: 67.
- Middelfart Autolakereri v/ Ejnar J. Ellegaard. 1969: 208.
- Middelfart automobilhandel v. A. Poulsen. 1959: 17.
- *Middelfart Beklædningsmagasin v/ Robert Mikkelsen. 1960: 167. 1973: 121.
- Middelfart Bryggeri og Mineralvandsfabrik ved Ib Junggaard og Hakon Juelsen. 1971: 107.
- Middelfart Cykle- & Auto-Lager ved Gustav Pedersen & Co. 1920: 109.
- Middelfart Materialhandel ved J. Plaetner-Møller. 1904: 95.
- Middelfart og Omegns Brugsforening 1957: 240. 1967: 100.
- Middelfart og Omegns Lokalforening 1947: 126.
- Middelfart Skibs- & Baadebyggeri v/ J. Hansen og R. Petersen. 1966: 198.
- Middelfart Tæppemarked v/ Sv. Jensen. 1973: 31.
- Middelgrundens radio ved F. A. Larsen og E. Crillesen. 1950: 28.
- Middle East Trading Co. v/ Mansour, Auis og Leheta. Frederiksberg. 1973: 191.
- Midstrup Brugsforening. 1911: 143. 1914: 123 1929: 306. 1950: 112. 1954: 34.
- Midstrup Tømrer- og snedkerforretning v/ Poul Henning Andersen og Bent Jørgen Andersen. Levring komm. 1966: 83.
- Midtdjurs Andelsmølle. Nimtofte. 1973: 243.
- Midtdjurs Andelsmøllens brændselsforretning og tømmerhandel. Midtdjurs. 1973: 243.
- *Midtdjurslands brændselsforening. Midt Djurs. 1973: 69/70, jfr. 55, 243.
- Midt-Djurs Tømrer- og Maskinsnedkeri v/ Henning Jensen. Kolind. 1969: 236.
- *Midtdjurslands fælleslager. Kolind. 1963: 145. 1973: 243.
- Midtdjurslands Ugeblad v/ Axel & Otto Rye. Randers. 1972: 165.
- Midtfalsters Autolakereri v/ Verner Cyril Larsen og Bent Poulsen. Nykøbing F. 1970: 131.
- Midtfrost v/ Kurt Hansen. Vejle. 1966: 80.
- Midtfyns Autoophug og produktforretning I/S v/ Karl Rasmussen & Søn. 1970: 228.
- Midtfyns Elektro v/ Riise Petersen. Ringe. 1967: 239.
- Midtfyns Minigolf v/ Rita Andersen & Co. Ringe. 1970: 183.
- Midtfyns Tæppelager v/ B. Sørensen. Ringe. 1965: 121.
- Midtfyns Tømrerforretning ved E. Christoffersen og C. Leth. Ringe komm. 1957: 225.
- Midtjyden ved Thomsen & Lind. Ikast. 1948: 111.
- Midtjydsk Antenne Service ved Gunnar Norup. Herning. 1970: 193.
- Midtjydsk Antikvariat v/ A. Bernth. Silkeborg. 1969: 92.
- Midtjydsk Autocenter I/S v/ Hans Jørgen Villadsen og Benny Jørgen Nielsen. Brande. 1973: 177.
- Midtjydsk Autocompagni ved Preben Pedersen og Erik Madsen. Thyregod komm. 1963: 231.
- Midtjydsk Autolakereri v/ Niels Mouggaard. Asmild-Tapdrup komm. 1965: 185.
- Midtjydsk Batteri Center ved Johannes Holm. Brørup. 1973: 4.
- Midtjydsk Betonvarer- og Elementfabrik ved Peder Nielsen og Jørgen Nielsen, I/S. Herning. 1970: 176.

- Midtjyds Bilauktion, Hovedvej syd Grindsted ved G. Refnor. Grindsted. 1972: 224.
- Midtjyds Biscuitfabrik v/ Harald Skov. Silkeborg. 1952: 212.
- Midtjyds Bogtryk ved Jens Rahbek. Grindsted. 1965: 11.
- Midtjydsk Bremse- & Koblingservice v/ Alred Knudsen. Silkeborg. 1972: 192.
- Midtjyds Brødfabrik I/S ved Christensen og Sørensen. Herning. 1941: 77 jfr. 201. 1942: 139.
- *Midtjyds Brødfabrik v/ M. Iversen. Herning. 1944: 172. 1945: 103. 1973: 121.
- Midtjyds Byggeforretning v/ Gunnar Madsen. Grindsted komm. 1962: 57.
- Midtjyds Byggeforretning v/ Therkild R. Nielsen. Blåhøj komm. 1963: 40.
- Midtjyds Byggeindustri v/ Birgit Henriksen. Brande. 1973: 73.
- Midtjyds Bygge Industri v/ Preben Salomonsen. Herning. 1973: 30.
- Midtjyds Cykelager v/ Johs. V. Jensen & Søn. Silkeborg. 1966: 75.
- Midtjyds Dental Laboratorium ved Palner Kristensen. Vejle. 1945: 131.
- Midtjyds dreje- og maskinværksted v/ F. Sjøgren. Ikast. 1973: 91.
- Midtjyds Dybfrost v/ Arne Paaskesen. Sdr. Feldnig. 1966: 132.
- Midtjyds Elektro ved P. Reimer. Herning. 1959: 110.
- Midtjyds En-Gros Lager ved E. Schack. Viborg. 1932: 59.
- Midtjyds Finercentral I/S ved J. og S. Krog. Grindsted komm. 1965: 110.
- Midtjyds Fjerkræslageri, Gern Fjerkræslageri, v/ Aage Christensen Post. Gern. 1967: 76.
- Midtjyds Fjerrenseri ved B. Brandt. Herning. 1953: 59.
- Midtjyds Frøhandel v/ Henry Østergaard Knudsen. Viborg. 1958: 225.
- Midtjyds Fælleslager. Ravnstrup pr. Viborg. 1965: 170/171.
- Midtjyds Guldsmiede, v/ Karl H. Uhde. Viborg. 1967: 148/149, 205.
- Midtjyds Gulvbelægning v/ Frank Christensen. Silkeborg. 1965: 23.
- *Midtjyds Gummifabrik v/ J. Romlund og søn. Viborg. 1970: 99. 1973: 221.
- Midtjyds Havecener v/ Henry Østergaard Knudsen. Dollerup-Finderup-Ravnstrup komm. 1964: 211.
- Midtjyds Kloakservice v/ B. Dalsgaard. Kjellerup komm. 1968: 17.
- Midtjyds Kloakservice v/ B. Dalsgaard Viborg. 1968: 17.
- Midtjyds Konfektion ved Eli Jepsen. Herning. 1960: 150.
- Midtjyds Kunsthandel v/ J. Chr. Jensen. Århus. 1965: 196.
- Midtjyds Køkkencenter v/ Kaj Fisker. Århus. 1970: 140.
- Midtjyds Laase-Teknik v/ B. Christensen. Åbyhøj. 1972: 67/68.
- Midtjyds Malerfirma v/ Thomsen & Nielsen. Herning. 1972: 120. 1973: 71.
- Midtjyds Maskinlager ved V. Thoustrup Thygesen. Herning. 1961: 241.
- Midtjyds Mode- og Pressefoto v/ Eigil Thomsen. Ikast. 1969: 235.
- Midtjyds Møbelindustri ved L. Engedal. Bording komm. 1961: 160.
- Midtjyds Mørtelværk (Ry Mørtelværk) v/ Carl Aa. Nielsen (Kommanditselskab). Dover komm. 1953: 85.
- Midtjyds Ostelager, Nielsen og Kjær. Horsens. 1920: 151.
- *Midtjyds Papirindustri ved J. H. Christensen. Billund. 1964: 187. 1973: 128.
- Midtjyds Plante Center ved Ole Richter. Gjellerup komm. 1965: 57.
- Midtjyds Polstermøbel v/ Ib Olesen. Randers. 1968: 40.
- Midtjyds Pretty-Center ved Egil Bech. Herning. 1970: 183.
- Midtjyds Radio-Service ved Th. Krage-lund. Herning. 1953: 65.
- Midtjyds Reservedelslager K/S. Viborg. 1973: 150, jfr. 129.
- Midtjyds Ridecenter v/ Tage V. Nielsen. Kjellerup. 1970: 170.
- Midtjyds Silofabrik v. Brdr. Laursen. Viborg. 1955: 158. 1966: 79.
- Midtjyds Smør-Exportforening. Horsens. 1900: 103. 1904: 99. 1907: 298. 1909: 296. 1914: 55. 1916: 421. 1921: 49. 1928: 241. 1929: 282. 1933: 16. 1934: 298. 1937: 122. 1939: 212. 1942: 158. 1949: 171. 1955: 243. 1965: 69.
- Midtsjællands Specialoptik og kontakt-linseklinik ved Knud Christensen. Hvalsø. 1973: 60/61.
- Midtjyds Sportsmagasinet ved Johs. Kristensen. Ikast komm. 1961: 91.
- *Midtjyds Sukkervarefabrik v/ B. Fryd-land Causen. Silkeborg. 1958: 283. 1959: 71. 1973: 194.

- Midtjydsk Tagpapservice i Lind v/ Jens Brandhøj Kristensen. Herning. 1972: 155.
- Midtjydske Teglværkers Salgskontor, selskab med begrænset ansvar. Viborg. 1960: 262. 1961: 84. 1966: 113. 1967: 191. 1968: 59. 1973: 141.
- Midtjydsk Tele-Teknik v/ L. Ek-Hansen. Viborg. 1966: 31.
- Midtjydsk Textilager v/ Preben Maibom. Herning. 1970: 138.
- Midtjydsk Trådvareindustri ved Brdr. Sørensens. Assing komm. 1964: 250.
- *Midtjydsk Trælsthhandel, Sav- og Høvleværk samt Maskinsnedkeri, Brødrene Nedergaard. Silkeborg. 1952: 233. 1973: 115.
- Midtjydsk Tæppe Marked ved Karl Erik Mouridsen. Rind komm. 1968: 154.
- Midtjydsk Vinhandel ved Frede Mathiesen og Gunnar Johansen. Herning. 1969: 192.
- Midtjydsk Ægexport. Silkeborg. (Filial af Kaj Johansen, København.) 1944: 137.
- Midtjyllands Andels Grovvarforening. Hejnsvig. 1968: 135, 189. 1970: 83. 1971: 96, 183.
- Midtjysk: se Midtjydsk.
- Midtkraft, I/S. Aarhus. 1951: 139. 1955: 94/95. 1958: 238. 1959: 63. 1962: 253. 1966: 155. 1970: 13, 195.
- Midtollands Kedel- og Beholderfabrik, Stokkemærke, ved Poul Castella Rée. 1954: 32.
- Midt-Pak-HA Papir v/ Holger Emil Andersen. Brabrand. 1972: 173.
- Midtsjællands og Ringsted Autoophug v/ Ove Erik Nielsen. 1952: 8.
- Midtsjællands Andels Foderstofforening. Ringsted. 1953: 210, 251. 1966: 29.
- Midtsjællands Autoophug v/ Ove Erik Nielsen. Ringsted. 1947: 63.
- Midtsjællands Bygge Center v/ John Printz. Ringsted. 1968: 67/68. 1971: 89.
- Midtsjællands Distribution v/ Per Malten. Ågerup-Kirkerup komm. 1966: 28.
- Midtsjællands Industrirykkeri ved Mary Skaalvold Imbert. Stenlille komm. 1970: 252/253. 1971: 15.
- Midtsjællands Jern- og Staalforretning v/ Helge Johl-Nielsen. Ringsted. 1947: 186. 1948: 119. 1957: 67, 155. 1962: 150.
- Midtsjællands Kul-Import i Ringsted ved A. Fisch. 1901: 61.
- Midtsjællands Marketing v/ Frank Heldt Ringsted. 1971: 27.
- Midtsjællands Markfrøkontor i Ringsted ved A. Fisch. 1901: 61.
- Midtsjællands Maskinsats ved Nielsen og Laursen. Ringsted. 1972: 65.
- Midtsjællands Tarmhandel & Tarmrenseri. Ringsted, v/ Alfred Christian Petersen og Jens Petersen, ibd. 1943: 142.
- Midtsjællands Trælsthhandel ved L. Hal-lundbæk. Tølløse. 1971: 119.
- Midtsjællands Tøjrenseri ved Ernst F. Eriksen. Tølløse komm. 1955: 258.
- Midtsjællands Tørvefabriker ved N. P. Larsen. Sorø. 1918: 94.
- Midtsønderjyllands Elforsyning, Andels-selskab. Agerskov. 1961: 182. 1962: 87, 197. 1963: 54, 138. 1966: 194.
- Midtwest Autolæk v/ Villy Binder. Vide-bæk. 1973: 128.
- Micco Scandinavia, v/ Torben H. Mikkelsen. 1969: 201.
- Mifa Kontormaskiner v/ H. Falkenberg. 1963: 210.
- Miki Strømper ved Ejler Mikkelsen. Ikast komm. 1961: 109.
- Mikka Sko ved H. I. Madsen. Hvidovre Komm. 1947: 184.
- Mikkelsen og Jensen. Århus. 1968: 62.
- Mikkelsen og Poulsen, Tømrer- og Byg-ningssnedkeri v/ Jens Arne Mikkelsen og Erik Børge Poulsen. Herning. 1971: 138.
- Mikkelsen, A. & K. 1962: 90.
- *Mikkelsen, A., & Søn. Slagelse. 1938: 238. 1960: 252. 1973: 19.
- Mikkelsen, Frederik, & Søn. Skarrild komm. 1964: 142. 1965: 188. 1971: 105/106.
- Mikkelsen, Holger. 1955: 72. 1962: 195. 1963: 116.
- Mikkelsen, I. Chr. Horsens 1939: 153. 1942: 78.
- Mikkelsen, Ivar. Frederiksberg. 1953: 9. 1967: 265.
- Mikkelsen, Ivar, ost en gros. Sønder-borg. 1960: 190.
- Mikkelsen, Juul, I/S ved Søren Høy Juul Mikkelsen & Co. Holmsland komm 1968: 19/20.
- Mikkelsen, Jørgen Christian. Kolding. 1928: 186.
- Mikkelsen, M. Aarhus. 1938: 63, 64, 85.

- Mikkelsen, M., & Søn. Aarhus. 1943: 60. 1953: 13. 1971: 99.
- Mikkelsen, M., & Søn. Hasle. 1968: 137.
- *Mikkelsen, Melvin. Møbler. Jetsmark komm. 1963: 159. 1964: 153. 1973: 44.
- Mikkelsen, Michael. Haderslev. 1939: 19
- Mikkelsen, P. Nakskov. 1945: 7.
- Mikkelsen, P. Kramer. 1931: 92. 1940: 62.
- Mikkelsen, Peder. Nakskov. 1942: 12. 1945: 7. 1946: 30.
- Mikkelsen, Ruth, og Edith Lund, Interesentskabet. Rønne. 1951: 268.
- Mikkelsen, Svend, & Søn. Odense. 1950: 53. 1953: 229. 1964: 259. 1965: 20. 1966: 69.
- Mikkelsen, T., & Co.'s Eftf. v/ Herbert Lange. 1962: 72.
- Mikkelsen, Th., & Søn. 1967: 15.
- Mikkelsen, Tage. Herning 1952: 65. 1959: 254.
- Mikkelsen, Valdemar, og Co.s Isenkramforretning. Viborg. 1958: 58.
- Mikkelsens, Chr., Sønner v/ Lauritz og Harry Mikkelsen. Aabyhøj, Aaby komm. 1953: 62. 1964: 80.
- Mikkelsens, Kr., Isenkram. Vordingborg 1960: 184.
- Mikkelsens, Søren, Eftf. v/ Axel Bojsen. Ringkøbing. 1959: 153.
- Miko Haar v. Carl Christensen. Hammel. 1960: 171.
- Miko Konserves v/ Gunnar Lauritzen. Ringe komm. 1971: 56, 133.
- Mikrolaboratoriet ved, Rita Hansen. Viby J. 1969: 101.
- Mikro Radio v/ E. Sørensen. Rødovre. 1967: 214.
- Mila Scandinavian Hardware v/ Lars Borup-Nielsen. Helsingør. 1973: 246.
- Milak v/ K. H. Mikkelsen. Mundelstrup, Sabro-Fårup komm. 1963: 93.
- Milan v. N. B. Ferdinandsen. Søborg-Gilleleje komm. 1964: 161.
- Militær Magasinet ved Carl Lønberg. 1914 216. 1941: 41. 1942: 22. 1959: 70, 86
- Militære Klædefabrik, Den. Usserød. 1890 27.
- Miljø Import ved Michael Reinhardt Pedersen. Nykøbing F. 1972: 93/94.
- Miljø idemarked LS v/ Jan Enevoldsen og Per Ellingsøe. Hobro. 1973: 237.
- Miljø Møbler v/ Torben Schrøder. Skive. 1969: 101.
- Miller & Eghave 1953: 105. 1964: 108.
- Millham ved R. Lefebvre. 1957: 154.
- Millionen ved Aage Rathje. Frederiksberg. 1951: 101, 126.
- Milo Fjernsyn. Foto & Radio. Rødovre komm. 1956: 59.
- Milvoss ved Emil Voss. Helsingør. 1958: 248.
- Mimax Radio v/ H. Thorsen. 1966: 177.
- Mimi, Midtjysk Mineralvandsfabrik v/ Torvald Krogh. Sjørslev komm. 1969: 63.
- Mi-Mi Trikotage ved Egon Maul. Vildbjerg-Nøvling komm. 1965: 142.
- Mimosa v/ V. L. Andersen. Aalborg. 1933: 113.
- Mimosa ved Martin Sørensen. Aarhus. 1936: 67.
- Minak, belysning ved Aage og Niels Pedersen. 1970: 239. 1973: 7.
- Minatol v/ Jørgen Nielsen. Århus. 1970: 223.
- Minell v. Ulf V. Thon. Frederiksberg. 1953: 56.
- Mineralvandsfabriken Aalborg ved A. P. Larsen. Aalborg. 1900: 46.
- Mineralvandsfabrikken Aalborg ved Anton Vandsted. Aalborg 1946: 208. 1956: 88. 1969: 95.
- Mineralvandsfabriken Aarhus v/ Ejnar A. Pedersen. 1963: 92.
- Mineralvandsfabriken »Als« v/ Johan Christophersen og Jørgen Christopheresen. 1957: 224.
- Mineralvandsfabriken Baldur I/S ved Johannes Lauridsen og Kurt Lauridsen. Esbjerg. 1971: 171.
- Mineralvandsfabrikken Citro ved Pedersen & Steffensen. 1934: 30. 1938: 279. 1964: 29.
- Mineralvandsfabriken Consol ved Schou & Thinggaard Bønne. 1932: 101.
- Mineralvandsfabriken Danmark ved Otto Lindorff. 1941: 62.
- Mineralvandsfabriken Ebeltoft, R. Mikkelsen. Ebeltoft. 1912: 140.
- Mineralvandsfabriken Echo v/ K. Stegger Sørensen og Evald Knudsen. Århus. 1960: 31. 1970: 204.
- Mineralvandsfabriken Expres v/ Jens Axel Skou. Viby J. 1966: 110.

- Mineralvandsfabrikken Guldhorn, ved H. Sauer Pedersen, Tønder. 1957: 129/130.
- Mineralvandsfabrikken Hellekilde ved Gustav Bisgaard, Vejle, 1965: 196.
- Mineralvandsfabrikken Ideal v/ Johan Meedom, Lemmvig. 1936: 164. 1937: 239.
- *Mineralvandsfabrikken Jernkilde v/ L. & C. Buch, Lemvig. 1943: 197. 1973: 118.
- Mineralvandsfabriken Jyden ved L. H. Christensen, Esberg. 1927: 18.
- Mineralvandsfabriken Kjerteminde og Heino Gads Ølbouteillering, Kjerteminde. 1889: 322.
- Mineralvandsfabriken Krystal ved Axel Lensfelt. 1936: 51.
- Mineralvandsfabrikken Mono ved Sv. Jensen, Roskilde. 1938: 29.
- Mineralvandsfabriken »Sct. Paul« ved Palle Nielsen, Århus. 1962: 12.
- Mineralvandsfabriken Saxo v/ Karl Christoffersen, Hvidovre. 1972: 251.
- Mineralvandsfabriken Scandia ved Otto Lindorff. 1941: 62.
- Mineralvandsfabrikken Skandia v/ Kaj Ebdahl, Slagelse. 1954: 104.
- Mineralvandsfabriken Sola v/ T. Fonager Nielsen, Holstebro. 1967: 75.
- Mineralvandsfabriken Thor ved E. Tuxen Hansen, Glostrup. 1960: 168.
- Mineralvandsfabrikken Tropic ved T. E. Silkjær, Esbjerg. 1963: 175.
- Mineralvandsfabriken Valencia v. C. Andersen, Hedensted. 1960: 173.
- Mineralvandsfabrikken Willy v/ Hans Loft Mikkelsen, Odder. 1973: 241.
- Mini-baf a. m. b. a., Bornholms Andels Fyringsolieforretning, Rønne. 1972: 115.
- Mini Blitz Skolefoto v/ Ole Olsen. 1961: 161.
- Minicomputer, Elektronisk Kontororganisation v/ Ole Bentzen. 1965: 219.
- Minigolfbanens kiosk v/ Bent Henriksen og Vagn Jensen, Randers. 1970: 163.
- Minigros v/ Ankær Weis, Brabrand. 1968: 137.
- Minipris v/ Th. Nybo, Brønderslev. 1968: 177.
- Mini-Sko v/ Poul Andersen, Herning. 1966: 185.
- Mini-Sko v/ Herluf Nielsen, Vejle. 1966: 104.
- Mini-Tex-Børnekonfektion v/ M. Lauridsen, Ikast. 1967: 214.
- Minitex Konfektion v/ Viggo Hougaard. 1963: 14.
- Minivolt ved V. Jørgensen, Frederiksberg komm. 1959: 89.
- Minkfoderfabrikken Orion, A. m. b. A. Hirtshals. 1969: 113.
- Minkfood v/ H. P. Østergaard & Co. Kolding. 1967: 100, 153.
- Mink House v/ J. Mirø, Frederiksberg. 1965: 160.
- Mink Royal ved F. B. Christensen. 1962: 64.
- Minut-Foto v/ Christian Holm. 1954: 99.
- Minut-Nøgler & Skille v/ Arne L. H. Jørgensen. 1965: 75.
- Minut Rens v/ Nancy Hansen, Frederiksberg. 1966: 175.
- Mipa ved Andr. Hansen, Roskilde. 1954: 209.
- Miradium ved Frantz Rønnow. 1963: 29.
- Mirakel-Priser ved Svend Nissen, Lyngby-Tårnbæk. 1972: 66.
- Mirana ved I. Rosenberg og Jørgen Rosenberg, Gentofte komm. 1953: 126.
- Mirell v/ Hanne Elsebeth Deleuran, Odense. 1972: 69.
- Mirritfabriken v/ A. Michelsen, Herlev komm. 1962: 117.
- Mirou Fritidstøj I/S v/ Leif Christensen & Mogens Nielsen, Herning. 1973: 227.
- Miselle Mode v/ Eva Hansen, Aarhus. 1948: 155.
- Mis G. v/ H. Holland-Møller. 1966: 228.
- Misse Model v/ E. Madsen, Kolding. 1969: 64.
- *Missionsbogbinderiet. 1939: 226. 1944: 33. 1956: 107. 1966: 160. 1973: 42.
- *Missionstrykkeriet. 1939: 226. 1940: 46. 1950: 81. 1965: 212. 1973: 42.
- Mr. A. v/ Aage de Blanck, Frederiksberg. 1968: 106.
- Miss Juliet v/ B. Wochner, Frederiksværk. 1973: 148.
- Mita-teknik v/ Holger Andersen og Allan Thomsen, Århus. 1970: 253. 1973: 144.
- Mitsuboshi Scandinavia v/ S. D. Kurokawa og K. Kurokawa. 1973: 224.
- Mjolden Brugsforening. 1928: 67. 1943: 273. 1944: 78. 1960: 210.

- Mjolden sogns lokalforening. 1960: 210/211, 294.
- Mo-Marmor Industri ved A. Jacobs. 1926: 119.
- Moberg Strømpfabrik ved Svend Moberg. Gentofte. 1970: 127.
- Mobett v/ Karen Lundbo. Herning. 1972: 33.
- Mobil ved Theodor Christensen. Randers. 1962: 71.
- Mobil, Mekanisk Værksted v. H. V. Christensen. Aalborg. 1948: 206.
- Mobil Service, Høje Gladsaxe v/ Jens Chr. Norup og Mogens Tommy Norup. Gladsaxe. 1970: 185.
- Mobilia Farve & Tapet v/ Hans-Werner Pasch. 1969: 165.
- Mobilia møbler, Brdr. Knudsen. Hedensted-St. Dalby komm. 1961: 78.
- Modeagentur v/ N. R. Helweg. 1970: 97.
- Modea plast v/ M. D. Andersen. Randers. 1972: 27.
- Mode-Bazaren ved M. Peschardt Jørgensen. Horsens. 1932: 177.
- Mode Belysning v/ Brdr. Jauernik. Sønderborg. 1968: 178.
- Modeblomsten v/ Inga Christiansen. 1969: 3/4.
- Mode Brillen v/ W. Fisker Hansen. Frederiksberg. 1967: 213.
- Mode Cabinet ved Poul Korsgaard Hinrichsen. 1960: 298.
- Mode-Fix v/ Asta L. Wulff og Ruth Nielsen. 1966: 217.
- Modeforretningen Bon Marché ved Johs. Rasmussen. 1928: 128.
- Modeforretningen Ici ved Addy Friis. Esbjerg. 1933: 258.
- Modeforretningen Karina v/ Børge Qvist. Skagen. 1969: 127.
- Modeforretningen Lindy ved Gudrun Andersen. 1954: 192.
- Mode-Garn v/ Marie Frandsen og Jytte Larsen. Ålborg. 1972: 7.
- Mode Garn ved Arno Olsen. 1963: 71.
- Modehuset Eva ved Børge Andersen. Esbjerg. 1960: 242. 1971: 141.
- Mode-Import v/ Karna Haugesøe & Carl C. Rasmussen. Tårnby komm. 1961: 28. 1965: 69.
- Mode-, Klippe- og Tilskærereksperter v/ Paula Jeanette Lindgart 1953: 77.
- Modekælderer v/ Kirsten Jensen & Elly Rasmussen. Frederiksberg. 1965: 214. 1970: 143.
- Model og Hobby v/ E. Pedersen. 1949: 129.
- Model Venezia v/ Else Nielsen. 1961: 47.
- Modelbyg v/ Jan Caspersen. 1969: 73.
- Modelfabriken Danmark ved Ernst H. C. Schiller. 1921: 211.
- Modelfabriken Eso v/ Ernst Eiby Sørensen. Odense. 1955: 108.
- Modello Trikotage v/ Erik Hansen. Odense. 1967: 216.
- Modelteknik v/ J. C. Perslev. Gladsaxe. 1969: 94.
- Modemagasinet Betty Larsen. (Indehaver v/ A. Larsen.) Faaborg. 1924: 227, jvf. 1925: 64, jvf. 161.
- Modemagasinet City v/ K. Andersen. Esbjerg. 1942: 225.
- Modemagasinet Gita v/ Irma Lindebro og Marianne Basso. 1966: 114. 1967: 148.
- Modemagasinet ved A. Voidemann. Fredericia 1932: 136.
- Modemagasinet v/ E. Wøidemann. Odense. 1958: 51.
- Modemagasinet ved Axel Johannes Wøidemann. Svendborg. 1930: 128.
- Mode nyt ved Else og Kirsten Jensen. Ålborg. 1963: 171.
- Mode-Palæet, Niels Rokkjær. 1932: 186. 1938: 143.
- Moderne Hushjælp v/ K. Lorentzen. Aarhus. 1962: 251.
- Moderne Hushjælp v/ J. L. Rasmussen. Esbjerg. 1957: 254.
- Moderne Kurvevarer v/ Maj-Brit Smedegaard Petersen. 1963: 74.
- Moderne Køkken v/ John Weyen. 1962: 102.
- *Moderne Smedekunst v/ E. Hardenberg & Hansen. Hillested komm. 1958: 38. 1973: 107.
- Les Modes du Globe v/ Kurt von Münchow. Aabenraa. 1947: 149.
- Modesalonen Janie v/ Maja Benthe Møller. 1957: 150.
- Mode Sko v/ H. Bolvinkel. Roskilde. 1968: 125.
- Modeskuffen ved Birgit Knudsen. Vejle. 1970: 11.
- Mode-Stalden v/ Grete og Chr. Hansen. Hørsholm. 1973: 121.
- Modestof v/ I. Bartroff. Frederiksberg. 1967: 176.
- Modestof v/ Aase og Christian Mouritsen. Slagelse. 1968: 36.

- Mode-Strik v/ E. Merrild Knudsen. Kolding. 1959: 217.
- *Mode-Strikkeriet v/ Horsted Andersen & Sv. Nørgaard. Abyhøj, Aby komm. 1962: 45. 1973: 7.
- Modetin v/ Ivan Palmgreen. 1967: 223.
- Modins, O. C., efft. ved J. Chr. Sørensen og Tage Rasmussen. Gørløv-Bakken-drup komm. 1958: 74.
- Modtryk, Socialistisk Trykkeri. A. m. b. A. Århus. 1973: 249.
- Modulhuset ved John Hansen. Stenløse-Veksø komm. 1964: 54.
- Modulohm I/S v/ M. Fasting, B. Levy, B. Stentoft og K. J. Hviid-Nielsen. Herlev. 1967: 118.
- Modul Organisation v/ Bent Nielsen. Odder. 1972: 212.
- Modul Print v/ Alvin Birkefeldt. Odder. 1972: 201.
- Modul System v/ Frede Lassen. Odder. 1972: 201.
- Moe, I. Chr., & Søn. 1913: 181. 1919: 123. 1937: 22, 132. 1948: 146.
- Moegaard, W. R., & Co. Aarup. 1889: 324.
- Moel ved Ella Garnæs Nielsen. Gladsaxe. 1968: 198.
- Moesgaards, A., Eftf. ved Ole Jørn Hansen. 1972: 90.
- Moesgaards, Arne, Vinhandels Efterfølgere. 1959: 116. 1963: 101.
- Mogensen & Nielsen. Herning. 1956: 155.
- Mogensen & Rasmussen. Randers. 1950: 36. 1972: 34.
- Mogensen & Welling. Herlev. 1965: 73.
- Mogensen, A., og K. Hansen. 1964: 13.
- Mogensen, Gunnar, & Søn, I/S. Grenå. 1973: 118, jfr. 14.
- Mogensen, M., og Søn. Aalborg. 1924: 136. 1939: 105. 1966: 130.
- Mogensen, M. A. 1925: 179. 1936: 171.
- Mogensen, Mogens C. 1921: 161. 1924: 150. 1927: 48. 1928: 22. 1941: 39. 1949: 180.
- Mogensen, N., & Søn. Nr. Tranders Komm. 1945: 21.
- Mogensen, Poul, Støbegodsforretning. Hillerød. 1962: 32.
- Mogensen, Betty, Boghandel, Carl Becks Eftf. Hjørring. 1932: 153. 1951: 245.
- Mogensen, Betty, Boghandel I/S. Hjørring. 1965: 71.
- Mogensen's, M. C., Eftf. Gentofte. 1965: 77.
- Mogensen's, Svend, efft., v/ Ole og Leo Falsing. 1966: 13.
- Mogenstrup Brugsforening. 1933: 45, 187. 1940: 108. 1942: 79. 1943: 64. 1967: 250. 1973: 117.
- Mogenstrup Grus- og Singlesværk v/ G. Worm Jensen. 1968: 32.
- Mohell ved Ebba Andersen. 1962: 67.
- Mohns Bogtrykkeri. 1909: 255, 278. 1910: 146. 1940: 180, 224. 1941: 145. 1966: 144.
- Mohr & Co. 1900: 173. 1909: 255. 1912: 34. 1916: 43. 1931: 48, 49.
- Moko Trading ved Mogens Kortegaard. Ballerup-Måløv. 1968: 58.
- Molbech, Sv. Aa., & Co. Rødovre. 1967: 69.
- Molbo-Huse, Vrinneres tømrer- og snedkerforretning v/ Leif Schmidt Nielsen. Knebel-Rolsø komm. 1968: 67.
- Moldow, Interessentskabet Georg. Gentofte komm. 1958: 103. 1961: 22. 1963: 160.
- Molendo ved Vilhelm C. J. Larsen. Odense. 1936: 36, (2 Anm.). 1942: 111.
- *Moll, Ludvig, Maskinfabrik. Haderslev. 1970: 175. 1973: 100.
- Møller, Vallentin Aage & Co. 1943: 90. 1945: 68. 1946: 57. 1947: 5. 1948: 81. 1950: 106. 1971: 121.
- Møllerup Andelsmejeri. Ørum-Viskum-Vejrum komm. 1953: 47.
- Møllerup Brugsforening. 1949: 67.
- *Møllerup, O. L., & Eriksen. Harboøre-Engbjerg komm. 1956: 36. 1973: 118.
- Møllerup, R. 1919: 7. 1932: 260. 1937: 92.
- Mols Bygnings- og Brændselsforretning, A. m. b. a. Knebel. 1973: 55.
- Mols Fritidshuse v/ Henning Fiig. Knebel-Rolsø komm. 1968: 198.
- Mols Fællesforening. 1961: 59/60, 118, 147. 1967: 52.
- Mols Keramik v/ Edna Havmøller. Dråby komm. 1958: 88.
- Mols ny Tømmerhandel v/ Arne Andersen og Kaj Skipper. Ebeltoft. 1973: 179.
- Molltrup Margarinefabrik v/ Per Beck Jensen. Kolding. 1962: 187.
- Molytex v/ Jørgen Matzau. Rødovre. 1970: 257.
- Mommark Camping v/ Carl Trap. 1971: 165.

- Momme, C. J., & Sechers Efterfølgere. Grenaa. 1913: 199 jfr. 305. 1928: 225. 1947: 84. 1950: 36, 170. 1956: 105. 1957: 132.
- Momumi v/ Jette Guldmann 1973: 126.
- Monarch Selv-Rens ved J. Rosendahl. Skive. 1964: 169.
- Monarfol v/ Erik Sølbeck. Herlev. 1964: 65.
- Monberg, P. 1925: 155. 1943: 26. 1944: 192. 1960: 96. 1962: 104. 1968: 136. 1971: 241.
- Monby, H., og H. Madsen, Bolte & Tilbehør. 1963: 236.
- Mon Cheri ved I. Eriksen og C. B. Mathiasen. Esbjerg. 1968: 126.
- Mondego metalvarefabrik v/ Gerhard Hansen. 1950: 201.
- Mondulia, I/S, v/ Villy Eskesen og Johan Qvist. Kattrup-Tolstrup komm. 1966: 162.
- Monica v/ O. Hyldahl Iversen. Århus. 1965: 19.
- Moni Design ved Aase Nielsen og Sv. Aa. Mortensen. Esbjerg. 1971: 216.
- Monies, I. S. 1907: 165. 1915: 137. 1917: 132, 162. 1919: 226. 1923: 82. 1929: 153. 1933: 102. 1940: 201. 1954: 99. 1955: 218. 1960: 8. 1969: 198. 1971: 62.
- Monnerup konfektion. Ballerup-Måløv komm. 1961: 39, 109/110.
- Monoplast v/ Ole Sørensen. Birkerød. 1969: 82.
- Monopol ved K. F. Aaderup. Faaborg. 1925: 11, jvf. 117.
- Monopol ved E. Engemand. Hammel. 1938: 267.
- Monopol ved Arnold Jensen. Kolding. 1920: 197. 1946: 53.
- Monopol ved Reinholdt Kristiansen. Ringsted. 1926: 194.
- Monopol ved Poul Larsen og Germuth. Asminderup. 1931: 164.
- Monopol Sko v/ Erik Bertore. Frederikssund. 1961: 110.
- Monopol Sko v/ J. Hector og K. Hector. 1971: 145.
- Monopol ved Ludvig Sørensen. Roskilde 1935: 106. 1956: 139. 1965: 138.
- Monsen, M. 1950: 46.
- Monsieur v/ Rasmussen og Wachsmuth. 1944: 54.
- Monsieur, I/S, Roberts skønhedssalon. 1956: 68.
- Monsieur Pierre's Diner transportable v/ Per Brochstedt. Frederiksberg. 1970: 56.
- Montex ved Karl Hardon Mynderup. 1946: 202. 1958: 201.
- Montex ved E. M. Stecher. Hjørring. 1945: 143.
- Montex ved John Østerberg. Søllerød. 1962: 149.
- Montreux International v/ Svend Åge Hald. Greve. 1971: 205.
- Moosdorf, I. L. Aalborg. 1931: 193. 1940: 53/54. 1964: 107. 1965: 48. 1968: 37.
- Mor og Barn v/ Emma Nielsen. Grenå. 1969: 27.
- Mor og barn — Thygesen Poulsen I/S. Lyngby-Tårnbæk. 1965: 200.
- Mor og barn — Thygesen Poulsen I/S. Rødovre. 1965: 206.
- Mor og barn ved Birgit Rais. Horsens. 1965: 176.
- Mor og barn ved Birgit Rais. Vejle. 1964: 183.
- *Mor og Datter ved Henning Koch-Christensen. Holstebro. 1962: 47. 1973: 93.
- Mor & Datter Boutique 74 v/ Emil Rind. Frederiksberg. 1968: 166.
- Morgan Chemicals. Århus. 1960: 45.
- Morgan Motor Co. Aarhus. 1950: 70. 1953: 41.
- Morgenroth, Wilhelm. Haderslev. 1920: 178.
- Morild & Gamborg. Århus. 1966: 171.
- Morild & Hovaldt. Hjørring. 1933: 64.
- *Morstex v/ Erhardsen og Andersen. Nykøbing Mors. 1962: 114. 1973: 237.
- Morsø Andels Foderstof- og Gødningsforening. Nykøbing M. 1960: 255. 1965: 183. 1966: 87. 1967: 189. 1968: 145. 1969: 195.
- Morsø autohandel v/ Johannes Kirkegaard. Nykøbing Mors. 1953: 101, 139.
- Morsø Bakkefabrik ved Palle Peter Ørum. Nykøbing Mors. 1964: 125.
- Morsø Bremse- og Koblingsservice ved Andreas Friedrich Østergaard. Nykøbing M. 1969: 241.
- Morsø Byggematerialecenter v/ Poul Verner Jensen Skjærbæk. Nykøbing Mors. 1973: 32.
- *Morsø Børstefabrik v/ Harry Vangsgaard. Nykøbing Mors. 1945: 22. 1973: 222.
- Morsø Børstefabrik v/ Harry Vangsgård & Co. Nykøbing M. 1973: 222.

- Morsø Elforsyning. Nykøbing M. 1971: 161, 210. 1972: 147.
- Morsø Fjerrenseri v/ Axel Mathiassen. Nykøbing M. 1941: 154.
- Morsø Flisefabrik v/ S. H. Simonsen. Nykøbing Mors. 1948: 139.
- Morsø Gulvbelægning I/S ved Eigil Elvin Ellingsøe og Jens Jørgen Jensen. Morsø komm. 1970: 262.
- Morsø-Huse v/ Anders Erik Klausen. Nykøbing M. 1967: 81, 106.
- *Morsø Jern- og Stålforretning v/ Asger Mathiassen. Nykøbing M. 1954: 41, 167. 1973: 204.
- *Morsø Korn v/ Holger Klemmensen. Nykøbing Mors. 1961: 160. 1973: 92.
- *Morsø Margarinefabrik v/ G. og Poul Nielsen. 1963: 138. 1973: 250.
- Morsø Mølle (Morsø Såsæd) v/ Thorkild Haugaard Pedersen & Co. Dragstrup-Skallerup komm. 1967: 159.
- Morsø Sparekasse. Nykøbing Mors. 1961: 89. 191/192. 1962: 146. 1966: 171. 1968: 114, 28. 1970: 121. 1972: 235.
- *Morsø Støbegods, Aalborg, I/S v/ Svend E. Lauritzen og O. Lauritzen. 1969: 79. 1973: 80.
- Morsø Støbegodslager ved Orla Trap. Skive. 1961: 189.
- Mortalin ved Gustav Larsen. Haslev Frerslev komm. 1952: 130.
- Mortensen & Black: 1921: 63 jfr. Stats-tid. 187/8 21.
- Mortensen & Christiansens efterfølger. Næstved. 1961: 122.
- Mortensen & Co.s Blomsterløg. Vær-Nebel komm. 1969: 150.
- *Mortensen & Esbensen, DSB vognmænd I/S, Ringgade 64, 7600 Struer. 1973: 186, 222.
- Mortensen og Jensen Auto- og Maskin-værksted. Jerslev komm. 1963: 81.
- Mortensen og Madsen, Valby Jernstøberi. 1900: 160.
- Mortensen & Pedersen. Nykjøbing M. 1897: 149. 1929: 118.
- Mortensen, A., og Søn. Skive. 1949: 65.
- Mortensen, A., og Søn. Skive. 1949: 65. 1966: 149.
- Mortensen, A. P., og Hustrus Legat. Gladsaxe komm. 1958: 141/142.
- Mortensen, Brøndberg. Hasseris komm. 1963: 238.
- *Mortensen, Børge, & Søn Nykøbing F. 1966: 124. 1973: 123.
- Mortensen, C. A. 1918: 233. 1920: 47. 1928: 213. 1933: 82. 1972. 1934: 158. 1960: 91. 1961: 74. 1965: 82.
- Mortensen, Finn, Internationale Trans-porter. 1959: 138. 1963: 111. 1968: 210.
- Mortensen, H., & Co. 1968: 48, 174.
- Mortensen, H., & Søn. Sorø. 1945: 98. 1946: 28. 1971: 35.
- Mortensen, Ivar, & Søn I/S. 1971: 117. 1973: 210.
- Mortensen, J. A. Hastrup, Sko og Trikotage. Rødby. 1949: 135. 1968: 87.
- Mortensen, John O. 1964: 184.
- Mortensen, Johs., og sønner. Thisted. 1963: 71, 108.
- *Mortensen, Julius. Fredericia. 1913: 280. 1947: 90. 1965: 108. 1970: 239. 1973: 195.
- Mortensen, K., og Søn. 1944: 155.
- Mortensen, M. C. Herning. 1959: 170. 1960: 212.
- Mortensen, M. J., Tapet- & Farvehandel. Skive. 1946: 85. 1967: 55. 1969: 65.
- Mortensen, N. C. & Søn. Roskilde. 1941: 149. 1967: 227.
- Mortensen, P., & Søn. 1920: 248. 1925: 201. 1944: 155
- Mortensen, Svend P. Nykøbing F. 1958: 246. 1960: 125
- Mortensen, Th. 1927: 205. 1938: 254.
- Mortensen, V., v. Niels Valdemar Mortensen, Birger Mortensen og Erik Mortensen. Aalborg. 1945: 38. 1950: 221.
- Mortensens, A. P., Eftf. v/ P. Hansen, I. og E. Mortensen. Gladsaxe 1965: 202. 1966: 37.
- Mortensens, Alfred, Eftf. v/ Spøhr og Rasmussen. Vejle. 1966: 4.
- Mortensen's, Arnold, eftf. v/ Kurt Fjeldsted Mortensen og Tage Frederiksen. Nørresundby. 1966: 214.
- Mortensens, H., Efterfølger, E. Møller. 1912: 5. 1951: 6. 1953: 54. 1958: 225.
- Mortensens, Marius, Eftfl. v. N. Chr. Hansen og E. Jørgensen. Nykøbing F. 1964: 8.
- Mortensens Skibsbyggeri ved Poul og Olaf Kammer Mortensen. Frederikshavn. 1952: 102.
- Morud Begravelsesforretning v/ Poul Petersen. 1965: 53.

- Morud Handelshus v/ L. Larsen. Vigerslev komm. 1956: 158.
- Morville, Holger. 1932: 25. 1944: 29. 1953: 40. 1955: 72. 1961: 198. 1963: 11. 1968: 72. 1969: 111. 1970: 143. 1971: 45. 1972: 11.
- Mosbæks Farveri. Kolding. 1929: 39.
- Mosch & Sørensen. Bov kommune. 1957: 242.
- Mose Keramik ved Verner Keithen Hansen. 1948: 37.
- Mosegaard, I/S. 1962: 202.
- Moselund Spagnumsfabrik I/S v/ Johannesberg Gartnerierne og Co. Engesvang komm. 1968: 102, 133.
- Moses & Søn. G. Melchior. 1889: 82. 1896: 99. 1912: 327. 1916: 285. 1917: 280. 1920: 30. 1921: 115. 1926: 170. 1928: 91. 1932: 143. 1936: 55, 190. 194. 1945: 152. 1946: 168. 1947: 9. 1949: 39. 1956: 48. 1960: 167. 1961: 42. 1969: 26. 1971: 147. 1972: 184/185.
- *Moses, B., Glarmester og Kunsthandel. Rudkøbing. 1939: 57 (2 Anm.). 1973: 227.
- Moses, B., glarmester og kunsthändler, indehaver A. Stender. Rudkøbing. 1973: 227.
- Mosley Electronics indehaver Hans Holtmann. Gentofte komm. 1960: 17.
- Mosswa v/ Gunnar Bjarnarson. 1965: 80.
- Moster Emma v/ I. Jørgensen og T. Ottosen. Horsens. 1955: 58.
- Mosteriet »Hjulsminde«. Halk komm. 1952: 167.
- Mota v/ E. Rasmussen. Randers. 1966: 44.
- Motex Gardin-Service v/ Stegmann & Rasmussen. 1966: 229.
- Motiv-Byg I/S v/ Madsen, Elmbjerg og Madsen Søndersø. 1973: 196.
- *Motorama v/ B. Gustafsson. Frederiksberg. 1972: 25. 1973: 243.
- Motorcentralen v/ Chr. Hansen. Horsens. 1946: 17.
- Motor-Centralen v/ Lars Jensen. Kalundborg. 1955: 224. 1957: 50.
- Motor-Centralen v/ Niels Visby-Jensen. Thisted komm. 1956: 115. 1962: 258.
- Motorcentrum v/ H. J. Pedersen. 1958: 40.
- Motorcompagniet, I/S ved Basil Wallbridge og Bent Wallbridge. Odder. 1970: 125, 193.
- Motor-Depolet v/ Kristen Amstrup Christensen. Aarhus. 1956: 80. 1961: 54.
- Motordepotet v/ Reich og Hansen. 1970: 174.
- Motor-Dress ved Ejnar Pedersen. 1932: 254.
- Motorfabrikken Ærø ved Alfred Hansen. Ærøskøbing. 1940: 13.
- Motor-Forum v/ Richard Jensen. Hover komm. 1960: 190.
- Motorgården v/ Kurt W. Hünersen. Midelfart. 1964: 180.
- Motorhuset ved Kaj Larsen. 1969: 89.
- Motorlageret v/ Bent Hansen. 1973: 21.
- *Motorlageret v/ Hans Hansen. 1946: 130. 1973: 21.
- Motor Service — Silkeborg v/ Madsen og Thorsted. Linå komm. 1967: 171.
- Motor Shop, The, v/ E. Madsen. 1963: 155.
- Motortråde ved Jess Mailand. Lyngby-Tårn komm. 1964: 122.
- Mottlau, Arne. 1972: 102.
- Mottlau, Emil C. 1942: 166.
- Mou Brugs. 1972: 229.
- Mou Sogns Brugsforening. 1931: 168. 1932: 195. 1936: 159. 1938: 127. 1941: 195. 1944: 41. 1954: 65. 1960: 268. 1972: 229.
- Mou Sogns Spare- og Laanekasse. 1889: 341. 1896: 41. 1897: 182. 1899: 190. 1908: 125. 1911: 332. 1916: 261. 1962: 151/152. 1963: 173. 1965: 156.
- Mouritsen, M. J., Interessentskabet. Horsens. 1973: 3.
- *Mouritzen, L. J., & Søn. Ballerup-Måløv komm. 1961: 3. 1973: 160.
- Moverel v/ Henry Thejls. 1965: 139.
- Movex, I. S. v/ Robert Esbensen og Folmar Jagd. 1964: 185. 1969: 102, 110.
- Movie v/ Robert Sørensen. Lyngby. 1972: 62.
- Movico Forlag v/ Poul Larsen. 1967: 175.
- Moyel & Moyel. 1968: 201. 1969: 10.
- Moyel, A. S., Ægte Tæpper. 1945: 83. 1969: 25, 28.
- Mozalux v/ A. Gaarde. Højrup komm. 1965: 89.
- Mozanti & Søn. Odense. 1957: 6.
- M-Stof v/ Lise Meltorn. Gladsaxe. 1971: 100.
- M 3 ved Conni Brastrup. Esbjerg. 1965: 171.
- Muff, Chr., & K. Beck Jensen. Esbjerg. 1961: 198.

- Mugge ved H. Poulsen. 1949: 148.
- Mugge-Kjoler ved H. Kølpin. Gentofte 1968: 72.
- Mullerup og Omegns Brugsforening. 1932: 75. 1933: 58. 1934: 66. 1936: 59. 1937: 28. 1938: 31. 1939: 54. 1940: 31. 1941: 25. 1943: 53. 1946: 44/45. 1947: 64. 1948: 43. 1949: 46. 1950: 67. 1951: 64, 167. 1952: 86. 1953: 80. 1954: 65. 1955: 66. 1956: 127. 1966: 90.
- Multa, Import og Export v/ H. Nielsen. Holme-Tranbjerg Komm. 1947: 130.
- *Multa Konfektion v/ Henry Nielsen. Åbyhøj, Åby komm. 1959: 112. 1973: 113.
- Multa Konfektions Eftf. v/ P. Skjøth. Århus. 1973: 124.
- Multi-Collection v. Børge M. Søndergaard. 1970: 156.
- Multicon Import v/ Else Annine Børme. Gladsaxe. 1967: 181.
- Multifoto v/ I. Kristensen. Esbjerg. 1949: 16.
- Multi-frame v/ Eino Tiainen. Århus. 1970: 188.
- Multi-Point ved Ralf Dujardin. 1970: 240.
- Multirens ved Steen Hjorth Christensen og Ib Hansen. Slagelse. 1973: 164.
- Multi-service v/ E. Rossing. Hvidovre. 1971: 44.
- Multishop v/ Per R. Johnsen. 1971: 96.
- Multisign v/ B. Helvang. Ballerup-Måløv. 1973: 48.
- Multisonic v/ K. Kolbe. Glostrup. 1970: 146.
- Multitech Electronic - T.V. Sounder v/ T. Jacobsen. 1973: 108.
- Multitex v/ C. Abbelin. 1963: 117/118.
- Multivers v. Henrik Borberg. 1970: 234.
- Multi-Vision v/ J. van Steenwijk. 1973: 35.
- Mulvads, A., Konserverfabrik 2. Eftf. 1957: 92.
- Mumm & Zausms Filial Th. Lassen, fh. fh. v/ K. V. Pinborg Hansen. 1956: 89.
- Munch & Strøm Christensen. Frederikshavn. 1949: 101.
- *Munch, Herm. H. Odense. 1920: 232. 1941: 110. 1973: 95.
- Munch, Hans V. Nexø. 1933: 59. 1940: 139. 1946: 82. 1947: 199. 1950: 9, 166.
- Munch, Martin Pedersen. Ørum. 1909: 215.
- Munchs, Julius, Enke. Svaneke. 1931: 234/235.
- *Mundelstrup Installationsforretning v/ A. og H. Wind. Mundelstrup. 1968: 137. 1973: 225.
- *Mundfeld og Hedin, Blikkenslagermestre. 1965: 188. 1973: 209/210.
- Munk, Marlin Petersen. Serup. 1906: 93.
- Munk-Jensens, N., Eftf. 1970: 124.
- Munks Boghandel. Kolding. 1951: 152.
- Munkebjergby teglværk ved Svend Aage Zinckernagel og Erling Zinckernagel. 1953: 173.
- Munkebjergby-Bromme Sognes Sparekasse. 1889: 295. 1891: 79. 1899: 25. 1907: 117. 1908: 218. 1912: 274. 1913: 296. 1925: 115. 1926: 245. 1927: 193. 1929: 90/91. 1935: 268. 1946: 12. 1950: 204. 1959: 131. 1962: 41. 1963: 98. 1964: 207. 1966: 193. 1972: 160.
- Munkebo Cementvarefabrik ved A. Jensen. 1933: 157. 1934: 93.
- Munkebo Maskinmontage ved M. Eriksen. 1970: 142.
- Munkholms, Chr., Eftf. v/ Ingrid Munkholm & Co. Give. 1961: 99.
- Munkler Textilagenturer. Gentofte komm. 1955: 269/270.
- Munksgaard, B. og P. Nykøbing M. 1959: 229.
- Murerfirmaet Brdr. Mørup Sørensen & Co. Rødovre. 1968: 95. 1970: 173.
- Murerfirmaet Eriksen & Ibsen. Purhus. 1973: 222.
- Murerfirmaet v/ Børge og Eli Jensen. Urlev-Stenderup komm. 1968: 195.
- Murerfirmaet F. B. og E. G. Jensen. Ballerup-Måløv. 1972: 9.
- Murerfirmaet Faurechholm Jensen og Madsen. Gladsaxe. 1968: 84.
- Murerfirmaet Madsen og Poulsgaard. Esbjerg. 1973: 224/225.
- Murerfirmaet Rud. Nedergaard & Søn. Hillerød. 1973: 24, 33.
- *Murerfirmaet Juell Olsen & F. Løvbak. Gladsaxe. 1972: 215. 1973: 68.
- Murerfirmaet Petersen & Søn. Jyllinge-Gundsømagle komm. 1967: 210.
- Murerfirmaet Jens Refbjerg Rasmussen & Lutz Baier. Torslunde-Ishøj. 1973: 131.
- Murerkompagniet ved H. Bøgeskov Nielsen og Co. 1952: 56.
- Murermester J. N. Bekker & Co.s Efterfølger ved Karl Nielsen Bekker. 1950: 154. 1951: 114, 235.

- Murermester Chr. F. Hansen & Søn. 1941: 145 146. 1952: 138.
- *Murermester Oluf Hansen & Sønner. Fr.-berg. 1963: 129. 1973: 226.
- Murermester Ejner Jensen og Søn. Slagelse. 1948: 151. 1964: 178.
- Murermester J. Chr. Jensen & Sv. H. Jensen. Slagelse. 1951: 37, 246.
- Murermester Franz Ragus. Odense. 1961: 208.
- Murermester Erik Tanggaard. Tune. 1969: 238.
- Murermesterfirmaet Pedersen & Jensen Ballerup-Måløv. 1968: 111.
- Murermestre E. Gammelgaard & L. Petersen. Ballerup-Måløv. 1969: 4.
- *Murermestrene brødrene Børge og Kaj Hansen. Sønderby komm. 1953: 81. 1965: 202. 1973: 33.
- Murermestrene Brdr. Henriksen. 1961: 181.
- Murermestrene, Brdr. Jørgensen, Løsning. 1959: 208.
- *Murermestrene Brødrene Larsen & Co. Middelfart. 1947: 14. 1948: 8. 1973: 200.
- *Murermestrene Brdr. Lund. Odense. 1968: 217. 1973: 117.
- Murermestre brdr. Poulsen. Hertufsholm komm. 1957: 105/106.
- Murermestrene Brødrene Sørensen. Kerteminde. 1923: 171. 1954: 79. 1968: 52
- Murermestrene Falkenhard og Strand Jensen. 1967: 91.
- Murermestrene E. Gregil & K. Olsen. Greve-Kildebrønde komm. 1967: 5.
- Murermestrene Hansen og Nielsen. Øster Ulslev-Godsted komm. 1965: 211
- Murermestrene Henriksen og Sig. Horsens. 1953: 131.
- Murermestrene F. Jensen & H. Seerup. Odense. 1963: 198.
- Murermestrene Bent Jessen og Ib Jensen. Tørring-Uldum. 1973: 173.
- Murermestrene K. K. v/ K. Hansen og K. E. Hangaard. Odense. 1969: 93.
- Murermestrene C. Madsen & P. Hansen. 1955: 82.
- Murermestrene Ib Madsen & Ebbe Hansen. Værløse komm. 1962: 208.
- Murermestrene Jens Christian Pedersen og Sønner. Strandby-Farsø komm. 1961: 148.
- Murermestrenes Mørtelværk, Andelselskabet. Frederikshavn. 1951: 283 1952: 69.
- Murernes kooperative Forretning, med begrænset Ansvar. Aalborg. 1945: 160/161.
- Murer- og entreprenørfirmaet Andersen og Christensen I/S. Thisted. 1973: 77.
- Murer & Entreprenørfirmaet M. Bækhave & J. Korsgaard Pedersen. Gentofte. 1972: 171, jfr. 161.
- Murer- og entreprenørfirmaet M. Christensen & E. Jensen. Kalundborg. 1964: 70.
- Murer- & Entreprenørfirmaet P. Jensen og N. Larsen. Gladsaxe. 1965: 142.
- *Murer & entreprenørfirmaet Erik A. Madsen, Høje-Tåstrup. 1970: 62. 1973: 170.
- Murer- og entreprenørfirmaet G. Olsen & J. Glaring. 1966: 164.
- Murer- og Entreprenørfirmaet Pan v/ Poul Andersen. Glostrup. 1967: 157.
- Murer- og Entreprenørfirmaet K. Pedersen og V. Jensen. Gladsaxe. 1965: 227.
- *Murer og Entreprenørfirmaet Helge Petersen & søn. 1971: 183. 1973: 251.
- Murer- og ingeniørfirmaet J. Kjær & Søn. Blåbjerg komm. 1970: 29.
- Murer- og Tømrerforretningen v/ Egon Andersen og Evald Andersen. Arden. 1973: 80.
- Murerservice ved Kaj Johannes Bentzen og Willy Johannes Bentzen. Lyngby-Tårnbæk komm. 1960: 174. 1966: 10.
- Murmann's Textil Agentur. 1950: 120, 194. 1960: 209.
- Musette håndproduktion v/ Ole Bidstrup. 1973: 208.
- *Musette Kjoler v/ John Grosbøl, Silkeborg. 1966: 157. 1968: 60. 1969: 71. 1973: 226.
- Music box v/ E. Tejlø. 1950: 195.
- Musikbyens Farve- og Tapethandel v/ Kaj Evald Sørensen. 1959: 137.
- Musikforlaget Continenta Musik ved Mikael Håndberg-Jørgensen og Erik Koefoed. 1942: 187. 1944: 155.
- *Musikforlaget »Hjemlandstoner« v/ Clausen, Lilbæk og Hansen, Brønderslev. 1964: 154. 1973: 200.
- Musikforlaget Noden v/ E. Hansen. 1967: 253.
- Musikforlaget Oktav ved Børge Binderup. 1954: 204.
- Musikforlaget Presto ved A. Mørk. 1941: 63.

- Musikhjørnet v/ Svend Olaf Møller. 1971: 30.
- Musikhuset, Fredericia. 1942: 140.
- Musikhuset Intona ved E. Grosell. 1956: 88.
- Musikhuset v/ Bent Jensen. Odense. 1957: 233.
- Musikhuset Jac. Jørgensen v/ Julius Vest. Århus. 1958: 168. 1959: 33.
- Musikhuset Jac. Jørgensens efft. v/ E. Jacobsen. 1969: 191.
- *Musikhuset Kleinert. 1928: 26. 1952: 29. 1973: 255.
- Musikhuset v/ A. Knudsen & søn. Hille-rød. 1961: 13.
- Musikhuset ved S. Møller. Vejle. 1963: 193.
- Musikhuset ved Eigil Nielsen. Silkeborg. 1960: 240.
- Musikhuset v/ K. E. Persson. Slagelse. 1971: 65.
- Musikhuset ved P. Sindberg. Skive. 1971: 122.
- Musikhuset i Frederikshavn, ved O. Høgh. 1942: 155.
- Musikhuset »Odeon« ved H. K. Andersen. Rønne. 1952: 264.
- Musikhøjskolens Forlag v/ Svend G. As-mussen. Egtved komm. 1966: 94.
- Musik-Importen v/ E. Jacobsen. 1969: 204.
- Musikproduction Winckler I/S. 1964: 189.
- Musitapes v/ Jens Lyn Lyrn. 1972: 95.
- Musses, Hans, Efff. v/ V. O. Andersen og Kj. Frimann. Maribo. 1964: 259. 1968: 79.
- My Best Book v/ Ole Damsgaard. Glad-saxe. 1971: 78.
- Mycro-laboratoriet ved cand. pharm. Bodil Sæbye. Blistrup komm. 1963: 59.
- Myggen Production. Søllerød. 1973: 70.
- Myhrn. John G. 1948: 132. 1958: 88. 1960: 32.
- *Myhrmann, Oluf, v/ J. L. Myhrmann. Sæ-by. 1965: 191. 1973: 38.
- Myrfeld, Tao. Horsens. 1956: 46.
- Mysø I/S v/ Preben Olesen Myrthue og Ilugo Sørensen. Århus. 1970: 180.
- Müller, Aage, Varchuset Mesenborg. Ros-kilde. 1943: 239.
- Müller, Max. Aalborg. 1935: 196. 1948: 107.
- Müller, Willam, Frederiksberg. 1924: 33, 152, 177. 1930: 11. 1938: 257. 1941: 211. 1960: 49.
- Müllers, H. A., Bogtrykkeri. Roskilde. 1892: 95.
- Münzberg & Hansen, 1965: 76.
- Mærke-Centret v/ Max og Gert Hensgen. Ringkøbing. 1968: 55.
- Mærkoto ved Børge Chr. Jensen. Odense. 1963: 239.
- Mærsk Raffinaderiet. 1959: 106. 1965: 59/60, 168. 1972: 75, 99.
- *Møbelcentralen v/ S. Chr. Sørensen, Fre-deriksberg. 1943: 5. 1961: 121. 1965: 169. 1973: 121.
- Møbelproduktion v/ Erik, M. og Jørgen Linde. Frederiksberg. 1966: 4.
- Møbelfabriken v/ Sv. V. Hansen. 1945: 32. 1955: 156. 1961: 239. 1965: 56.
- Møbelfabriken Aalborg ved O. Jensen. 1969: 232.
- Møbelfabrikken Ajo v/ Helge Olsen. Aar-hus. 1956: 132.
- Møbelfabrikken Atom v/ Svend Veje Ravnsbæk. Vemb. 1965: 10.
- Møbelfabrikken Danica v/ Orla Borre, Glamsbjerg. Køng komm. 1963: 186.
- Møbelfabrikken Drive-in v/ Preben Sø-rensen. Farum. 1970: 270.
- Møbelfabrikken Durius v/ M. Duellund og Søn. Vejerslev. Vejerslev-Aidt-Thorsø komm. 1946: 33. 1967: 101.
- Møbelfabriken Elite v/ K. I. Schierff & K. E. Olesen. Hundslund. 1969: 133.
- *Møbelfabrikken Erwi v/ Erichsen og Winther. Svendborg. 1965: 127. 1973: 136.
- Møbelfabrikken Falster ved Chr. Hansen. Nykøbing F. 1936: 14. 1938: 292. 1951: 66.
- Møbelfabriken Gern v/ Th. Jensen. Odder. 1973: 5/6.
- Møbelfabriken Globe v/ Eigil Andersen. Skanderborg. 1962: 257.
- Møbelfabrikken Gretoma v/ Jakobsen, Knudsen og Christensen. Blåhøj komm. 1966: 21.
- Møbelfabriken-Hattinghus, Andersen og Madsen. Hatting. 1945: 23, 102.
- Møbelfabriken Heimdal, I.S., ved Hans Hansen og Axel Clausen. Ringsted 1925: 235.
- Møbelfabrikken Horsnæs v/ Harry Jokum-sen. Horsens. 1948: 124. 1958: 132. 1963: 139.

- Møbelfabrikken Kawolco v. K. A. Lybke. Frederiksberg. 1944: 59.
- Møbelfabrikken Kloba ved Knud Olsen. Store-Heddinge. 1963: 65.
- Møbelfabrikken Kongeå v/ N. Christensen. Malt komm. 1967: 71.
- *Møbelfabriken La' - os v/ A. Jørgensen og V. Jensen. Egå, Hjortshøj-Egå komm. 1962: 177. 1973: 82.
- Møbelfabrikken Lisan, Karup v/ Anders Schmidt. 1969: 183.
- Møbelfabrik Carl Nielsen & Sønner. Thisted. 1949: 32. 1970: 12, 69.
- *Møbelfabrikken Nye Hjem v/ Arnold Sørensen. Resen-Humlum Komm. 1946: 161. 1973: 88.
- Møbelfabrikken Ringholm v/ Johs. Andersen. Tostrup-Roum Komm. 1947: 204.
- Møbelfabrikken 66 v/ Jørgen Agesen. Vildbjerg-Nøvling komm. 1969: 225.
- Møbelfabrikken Thor v/ O. Klausen. Thorsager. 1965: 144.
- Møbelfabrikken Vago v/ Nielsen & Bærentsen. Trehøje. 1973: 197.
- Møbelforretningen Fremad ved Peter Lund Mathiasen. Horsens. 1950: 14.
- Møbelforretningen Odeon v/ F. Høeg. 1938: 278.
- Møbelforretningen Østerbro. H. Poulsen. 1939: 202.
- Møbelgården v/ Jens Bonke. Holbæk. 1968: 32.
- Møbelgården v/ fru Bodil Jensen. Horsens. 1957: 73.
- Møbelgården v/ L. V. Nielsen. Them komm 1968: 177.
- Møbelgaarden v/ Chr. Poulsen. Randers. 1951: 45.
- Møbelhallen ved Kai Aslerin. Odense. 1952: 167.
- Møbelhallerne v/ Arne Simonsen. Randers. 1970: 176.
- Møbelhjørnet v/ Cort Pedersen. 1966: 24.
- Møbelhuset v/ Chr. Christensen og B. Christensen. Faxø komm. 1958: 12. 1971. 242.
- Møbelhuset v/ Robert Ladegaard Christensen. Aarhus. 1948: 208.
- Møbelhuset v. Aage Holm Hansen. Nykøbing F. 1959: 180.
- Møbelhuset ved Bjarne V. Hansen & Søn. Esbjerg. 1964: 206.
- Møbelhuset ved P. C. Jensen. Haderslev. 1942: 247. 1943: 84.
- Møbelhuset Nexø ved K. Aa. Jensen. 1936: 245.
- Møbelhuset v/ Ib Frank Olesen. Randers. 1965: 135.
- Møbelhuset, Slagelse v/ Jørgen Dalhøj Johansen og Arne Andreassen. 1972: 171.
- Møbelhuset, Sundevedsgade 21, v/Holger Rønholt. 1958: 60. 1959: 151.
- Møbel-Huset v/ E. Sivertsen og M. Schwartz Hansen. Roskilde. 1960: 32.
- Møbelhuset v/ Svend Aage Sørensen. Horsens. 1960: 97. 1962: 83.
- Møbelhuset Ørbæk v/ V. Lunding og Søn. Ørbæk komm. 1969: 211/212.
- Møbelkældereren v/ V. Jørgensen Dahl. Rønne. 1959: 203.
- Møbelkældereren v/ Fr. Hansen. Vejle. 1949: 192.
- Møbelkældereren v/ Th. Olsen. Horsens. 1938: 298.
- Møbellageret Dannebrog v/ B. Chr. Nielsen. 1961: 135.
- Møbellageret Gorm v/ brdr. Hansen. Randers. 1952: 30.
- Møbellageret v. Jensen Arnø. Køge. 1950: 86.
- Møbellageret Vesterbro v/ V. Christensen. 1949: 77. 1955: 85.
- Møbelmagasinerne v. Ib Christensen. Frederiksberg. 1949: 27. 1971: 197.
- Møbel-Messen v/ Sigvald Clausen & Søn. Nakskov. 1957: 111.
- Møbel-Messen v/ R. Frederiksen. 1961: 36.
- Møbelmessen v/ A. Tved Jensen. Nyborg. 1961: 27.
- Møbel Olesen ved Alfred B. Olesen. Randers. 1964: 204.
- Møbelpassagen v/ Ib Schønberg og H. G. Olesen. Vejle. 1969: 111/112.
- Møbelpolstreren v/ K. og L. Liltorp. 1956: 36. 1968: 51.
- Møbel-Thomsen, I/S, Løgumkloster. 1966: 96, 163.
- Møbeltoften v/ Theodor Jensen. Bregninge, Ærø. 1963: 235.
- Møbelværkstedet v/ Heinmann Gregersen. Odense. 1965: 91.
- Møbler. Jens Hansens Efterf. Brødrene Hansen, Snedkermestre. Horsens. 1941: 114.

- Møbler efter Maal v/ Carl Emil Hansen. 1942: 210.
- Møns Andelsfrugteri. Stege. 1908: 249.
- Møns Andelsvaskeri. Stege komm. 1952: 190, 234.
- Møns Autodepot ved Poul Erland Christensen. Stege. 1928: 75.
- Møns Installationscompagni v/ Christian Sofus Sørensen & Co. Stege. 1933: 58. 1953: 162, 212.
- Møns Isoleringsforretning v/ Jens-Ole-Worninger. Stege landsogn. 1966: 209. 1967: 19.
- Møns Margarinefabrik ved K. Saksenborg. Stege. 1914: 115.
- *Møns Spare- og Laanekasse af 1827. Stege. 1921: 142, 242. 1923: 92, 263. 1924: 113. 1925: 8, 289. 1927: 231. 1929: 112, 239, 301. 1931: 32, 189. 1932: 261. 1934: 92. 1935: 217. 1936: 84. 1938: 101, 260. 1939: 186. 1940: 138/139. 1942: 73, 173. 1947: 65. 1948: 151. 1950: 67. 1951: 114. 1952: 102. 1953: 124. 1955: 152. 1962: 46/47. 1964: 247/248. 1965: 227. 1966: 186. 1967: 110. 1969: 149. 1972: 124. 1973: 63.
- Møns Spare- og Laanekasse af 1827. 1973: 64.
- Møns Stenminer ved P. V. Fournais. 1902: 230.
- Møns Stenværk ved P. Lawactz. Faneljørd Sogn. 1910: 14.
- Møns Tapet- og Farvehandel v/ Jens Kristian Jensen & Søn, Stege. 1962: 256.
- Møns Uldspinderi ved Knud Christiansen Stege landsogns komm. 1951: 13.
- Møgelberg, Hugo, I/S Fiskeeksport og Fletfabrik. Esbjerg. 1971: 123.
- Møgeltønder Sparekasse — Sparekassen Sønderjylland. 1971: 127, 132.
- Møgelvang Autolager v/ Dam-Olsen & Nielsen. Skjoldborg-Kallerup komm. 1969: 9.
- *Møgelvang, Chr. Nykøbing M. 1931: 100. 1958: 232. 1973: 198.
- Møldex v/ L. Mølbæk. Århus. 1970: 232.
- Møldrups Installationsforretning, R. Lindgaard Pedersen. Tostrup-Roum komm. 1954: 203.
- Mølgaard, N., & Søn. Hobro. 1955: 178.
- Mølholm Handelsplads ved H. M. Gadeberg. 1925: 276.
- Mølkov & Co. I/S. 1961: 106.
- Mølle-Bensin v/ J. P. Hansen. Hammel. 1971: 126.
- Mølledal v/ G. Bonde Jensen & E. A. Thomsen. Helsingør. 1973: 99.
- Møllegades Maskinsnedkeri ved Ansgar Andersen & Søn. Herning. 1957: 172.
- Møllemarksvej Slagterforretning v/ F. Hansen. Odense. 1954: 15.
- Møllen v/ A. Truels-Christensen. 1950: 103.
- Møller og Andersen, Lundum-Hansted komm. 1964: 173.
- Møller & Andersen. Lyngby-Tårnbæk komm. 1964: 41.
- Møller og Co. Sønderborg. 1921: 311. 1924: 188. 1926: 110. 1944: 151. 1946: 53. 1955: 60. 1965: 163. 1970: 125.
- Møller & Co. under M. & Co.-fonden, Sønderborg. 1970: 80.
- Møller & Grand. 1933: 82. 1934: 132. 1950: 200. 1958: 191.
- Møbler & Grau v/ Svend Peter Møller og Anker Grau. Sønderborg. 1968: 133.
- Møller & Hertz Sølvsmiede. Eltang-Vilstrup komm. 1964: 148, 153.
- Møller og Hjørth. Aarhus. 1943: 171. 1949: 207. 1950: 153.
- Møller og Justesen I/S. Fuglebjerg. 1973: 131.
- Møller og Knudsens Eftf., Indehavere H. Iversen & Gunnar Christensen. Kolding. 1929: 79. 1942: 80. 1961: 140.
- Møller & Mammen. 1889: 112. 1902: 166. 1917: 433. 1918: 16. 1927: 190, 204/205. 1946: 114, 148.
- *Møller & Mortensen. Skorup-Tvilum-Voel komm. 1958: 66/67. 1973: 239.
- Møller & Pedersen. 1908: 240. 1942: 66. 1950: 105. 1951: 168.
- Møller og Pedersen. Aarhus. 1946: 67. 1952: 153. 1969: 243.
- Møller & Pedersen. Horsens. 1939: 63. 1941: 114.
- Møller & Rasmussen. 1921: 10. 1949: 75. 1968: 96. 1969: 166.
- Møller & Sørensen I/S. Hjørthøj-Egå komm. 1970: 89.
- Møller & Sørensen. Kolding. 1893: 110. 1909: 196. 1935: 249, 250. 1946: 143.
- Møller & Weiercke. Århus. 1970: 204.
- Møller, Aage, & Søn. Søllerød komm. 1959: 22, 135.

- Møller, A. P. 1914: 104. 1916: 47. 1918: 309. 1919: 199. 1935: 129. 1938: 255. 1939: 204. 1940: 96. 1941: 142. 1945: 30. 68. 1955: 55, 258. 1958: 234. 1959: 109. 1962: 213/214. 1965: 168. 1967: 2. 1968: 33. 1973: 53.
- Møller, A. T., & Co. 1889: 113, 426. 1896: 98 (2 Anm.), 113 (2 Anm.). 1910: 146. 1916: 11, 357. 1918: 4. 1923: 279. 1931: 50. 1934: 58. 1942: 46. 1952: 57, 82. 1971: 147. 1973: 42.
- Møller, Arne. 1954: 33.
- Møller, C. S. Skagen. 1909: 103.
- Møller, Carl, & Sønner. Lyngby-Taarbæk komm. 1955: 27. 1965: 37. 1967: 159.
- Møller, Carl H. Gentofte. 1965: 158. 1966: 114.
- Møller, Carlo. Herning. 1963: 175.
- Møller, Christian Sørensen. Skagen. 1902: 65.
- Møller, Daniel. 1943: 95.
- Møller-Andersen, E. 1949: 111. 1961: 86.
- Møller, E. Lyngby-Taarbæk komm. 1959: 237.
- Møller, E. C. Haderslev. 1946: 70.
- Møller, Einar, & Co. 1931: 251. 1942: 189. 1949: 77. 1968: 81.
- Møller Electronic. Værløse. 1972: 9.
- Møller, Erik & Co. 1943: 114. 1944: 193. 1951: 170.
- Møller, Flemming. 1925: 85.
- Møller, Frederik, og Søn. Viborg. 1941: 11. 1966: 62/63.
- Møller, Fridorf. Effl. 1968: 217.
- Møller, Fridtjof. 1968: 119.
- Møller, G. W. Kastrup. 1912: 219.
- Møller, H. A. 1932: 233. 1934: 5. 1940: 224. 1941: 163. 1943: 92. 1945: 58. 1946: 3, 119. 1947: 49. 1948: 3. 1949: 162. 1951: 223, 241. 1952: 18, 46. 1955: 38.
- Møller, H. C. 1921: 4, 10. 1932: 142. 1933: 104. 1939: 46, 223. 1946: 131. 1956: 80. 1957: 129. 1973: 125.
- Møller, H. Chr. Aarhus. 1929: 16. 1943: 268. 1968: 139.
- Møller, H. Thousig. 1965: 23.
- Møller-Holst's, O. L., Effl. 1938: 3.
- Møller, Holten. Frederiksberg. 1934: 112. 114. 1946: 9. 1960: 145. 1966: 28.
- Møller, Ib. Vejle. 1954: 245. 1956: 50. 1970: 258.
- Møller, J. P., bogbinderi. Haderslev. 1966: 87.
- Møller, J. P., & Søn. Hasseris komm. 1949: 100. 1962: 78. 1972: 236.
- Møller, J. P., & Søn. Silkeborg. 1889: 66. 1894: 88.
- Møller, J. M., & Søn. Sølv- og Guldsmed. Sæby. 1949: 101. 1972: 76.
- Møller, Jul., og Søn's Efterfølger. 1959: 200. 1961: 37.
- Møller, K. M. 1958: 34.
- Møller, Karl, Skanderup komm. 1962: 42. 1967: 75.
- Møller, Kristian F. Aarhus. 1904: 236. 1942: 95, 114, 203. 1970: 100.
- Møller, Laurits, & Sønner. 1959: 259. 1961: 31.
- *Møller, M., Haderslev. 1921: 305. 1973: 162.
- Møller, M. L., & Meyers Eftflgde. 1918: 53. 1927: 77, 79. 1961: 213, 220.
- Møller, Marie, Guldsmed J. Møllers Efterfølger. Grenaa. 1895: 34.
- Møller, Marinus, & Co. 1889: 247 (2 Anm.), 425. 1891: 120, 122. 1897: 4. 1901: 2. 1907: 8. 1919: 5. 1923: 29. 1924: 6. 1932: 232. 1937: 70. 1940: 43. 1946: 25. 1953: 43. 1958: 88. 1959: 86. 1973: 128.
- Møller, Maritaa. Aalborg. 1913: 269. 1929: 203.
- Møller, Martin. Aarhus. 1950: 113, 223.
- Møller, Max, & Co. 1961: 161, 166.
- Møller, Max, & Søn. Horsens. 1936: 17. 1955: 6.
- Møller, Milert. Vejle. 1954: 192.
- Møller, N. J., & Søn. Brande Bv. 1903: 190. 1905: 221. 1951: 151. 1952: 185. 1953: 29.
- Møller, Nicolaj, & Søn. Thisted. 1931: 36. 1935: 64/65.
- Møller, O. Søllerød komm. 1963: 59. 1971: 194.
- Møller, Oscar. Hjørring. 1919: 156. 1933: 182.
- Møller, Otto. 1936: 144, 238. 1967: 113.
- Møller, P. Ravnkilde. 1963: 168. 1972: 129.
- Møller, Robert Nikolaj. 1961: 147.
- Møller, S. P. Hobro. 1890: 9. 1895: 127, 160. 1926: 161, 203. 1939: 170.
- Møller, S. P., Interessentskabet. Hobro. 1929: 147. 1930: 211. 1939: 154.

- Møller, Sloth, og Søn. Nykøbing Mors. 1965: 183.
- Møller, Svend & Erik. Hårslev-Tingjelling-komm. 1961: 233.
- Møller, Steffen P. & Søn. Haderslev. 1937: 240.
- Møller, Svend, & Co. 1924: 27. 1957: 48. 1968: 131, 158.
- Møller, Svend K. Frederiksberg komm. 1959: 39. 1962: 160, 165.
- Møller, Thor. 1937: 247. 1938: 23, 51. 1964: 159.
- Møller, Vigand, og Co. 1946: 98. 1951: 156. 1962: 111. 1965: 151. 1966: 61.
- Møller, Viggo, Reproduktion I/S. 1970: 125.
- Møller, W., & Co. Hadsten komm. 1966: 182. 1971: 193. 1972: 100.
- Møller, Østrup, ved H. Møller og J. Østrup Møller. Lyngby-Taarbæk Komm. 1943: 5. 1963: 27. 1973: 54.
- Møllers, Bülow, Maskinfabrik ved O. Møller og Torben Bülow Møller, Roskilde. 1964: 36.
- Møllers Børnetøj ved A. Møller. 1964: 133.
- Møller's drenge-, pige- og babytøj. 1965: 119.
- Møllers mekaniske værksteder. Hillerød. 1957: 106.
- Møllers, C. L., Enke. 1915: 304. 1918: 288, 312. 1953: 35.
- Møllers, Carl, Eftf. 1929: 106. 1936: 146. 1968: 127.
- Møllers, Erik, bogtrykkeri. 1955: 236.
- Møllers, Erik, Efterfølgere. 1919: 8. 1920: 160. 1922: 5. 1946: 25. 1951: 33, 117. 1954: 169. 1961: 125. 1962: 121. 1968: 196.
- Møllers, Felix, Bogtrykkeri, indehaver Sven og Viggo Pedersen. Roskilde. 1966: 99.
- Møllers Gavecenter. Herlev. 1966: 27.
- Møllers, H., Eftf. v/ H. T. Hermansen. Nibe. 1969: 198.
- Møllers, Hjalmar, Eftf. 1955: 158.
- Møllers, I. C., Møbel & Pianomagasin ved P. A. Møller. Løgstør. 1928: 34.
- Møllers, I. P., Efterfølger. Køge. 1918: 314.
- Møllers, Ivan, Bolighus. 1962: 57. 1966: 26.
- Møllers, Jens, Boghandel, Indehaver A. Dalgaard. Helsingør. 1935: 239.
- Møllers, Jørgen, Eftflgr. Indehaver A. L. Wind. Notmark Komm. 1943: 66.
- Møllers, Knud, Eftf. Odense. 1954: 187.
- Møller's, Knud P., Eftf. Aarhus. 1948: 28. 1950: 135.
- Møller's, Michal, Eftf. v/ Holger Rasmussen. Fjeldstrup komm. 1954: 147.
- Møller's, Lund, Agentur. 1968: 186.
- Møllers, O., Bogtrykkeri. 1937: 244. 1958: 11, 238.
- Møllers, Oscar, Bogbinderi. 1948: 114. 1950: 45. 1973: 241.
- Møllers, Rud., Værktøjs- og Metalvarefabrik. 1937: 173. 1954: 226.
- Møllers, Rogert, Bageri. 1932: 187. 1934: 10. 1935: 158. 1951: 142.
- Møller's, S. P., eftf. v/ W. L. Olsen. Roskilde. 1961: 201.
- Møllers, Th., Boghandel. Bispebjerg Boghandel. 1966: 108.
- Møller-Andersen & Co. 1963: 133. 1965: 84. 1968: 206.
- Møller-Andersen. - Huset v/ Svend, Knud og Hans Møller Andersen. Harløse. 1969: 118/119.
- Møllestrædes Ostelager v/ Kaj W. Løn-toft. Hillerød. 1937: 96.
- Mølløvængens Papir v/ Erling Jepsen. Hinnerup. 1972: 173.
- Møn: se Møens.
- Mønsted og Omegns Brugsforening. 1901: 122. 1904: 159. 1905: 192. 1906: 142. 1908: 128. 1917: 262. 1929: 172. 1956: 150.
- Mønsted, Chr. V., & Co. Gentofte Komm. 1946: 187. 1954: 233. 1966: 167. 1967: 120. 1968: 168. 1970: 266/267.
- Mønster's, M., eftf. Begravelsesforretning. Randers. 1968: 37.
- Mønsterbageriet v/ Sigv. Hansen. Esbjerg. 1945: 78.
- Mønsterbageriet v/ N. P. Nielsen & K. E. Nielsen. Korsør. 1943: 76.
- Mønsterøgeri v/ Edith Larsen. Århus. 1957: 255.
- Mønster-Vaskeriet ved Vilh. Haagensen. 1942: 191.
- Mønt Invest of Scandinavia v/ P. Sander Laursen. 1973: 178.
- Møntstuen ved H. O. F. Lundin og N. J. F. Lundin. 1972: 194.

- Møntvask, I/S ved Poul Guldmann. Slagelse. 1968: 112.
- Møntvask-Vaschotheque-Møntrens ved Axel Holm. Gentofte. 1968: 77.
- Møntvask, Westend 5, I/S, v/ E. Bøgh og F. Møller Jensen. 1969: 38.
- Mørch & Nielsen, Esbjerg. 1948: 52. 1970: 81.
- Mørch & Iversen, Aalborg. 1896: 41. 1904: 138.
- Mørch, Erik V. 1929: 152. 1943: 257. 1946: 39.
- Mørch, H. O. Paraplyfabrik. 1932: 254. 1955: 263. 1957: 92. 1966: 336. 1967: 70/71.
- Mørk, Holger. 1919: 42. 1930: 6.
- Mørch, M. W., & Søns Efterfølger. 1924: 150. 1931: 139, 140. 1940: 176. 1963: 150.
- Mørch, Niels. 1920: 162. 1926: 171. 1942: 5.
- Mørch, Vilh., & Co. Frederiksberg. 1948: 148. 1957: 69.
- Mørcks Kniplinger, fhv. v/ Ib Lund. 1964: 245.
- Mørcks Musikforlag. 1946: 164. 1971: 162.
- Mørke og Omegns Brugforening. 1973: 13.
- Mørke og Ommestrup Brugsforening. 1920: 22, 114 (2 Anm.), 174. 1922: 272. 1961: 14/15.
- *Mørke Smede- og Maskinforretning v/ K. Danielsen. Mørke komm. 1961: 166. 1973: 7.
- Mørke sogns Sparekasse. 1959: 278. 1960: 205/206. 1961: 1, 170. 1966: 56. 1971: 175/176.
- Mørkegaard & Kosloff. 1950: 43.
- Mørkhøj Gas-, Vand og Sanitet v/ Jensen og Nielsen, Gladsaxe. 1966: 167.
- Mørkhøj Isenkram v/ Jensen & Nelmark, Gladsaxe. 1972: 5.
- Mørkhøj Radio- og TV Service v/ O. Sørensen. 1971: 49/50.
- Mørkhøjværket ved K. Simonsen, Gladsaxe komm. 1957: 50.
- Mørkøv og Omegns Brugsforening. Skamstrup-Frydendal kom. 1953: 245. 1959: 38. 1960: 287. 1963: 53. 1964: 49. 1969: 114.
- Mørkøv Bog- og Papirhandel v/ Otto Nielsen. 1971: 98.
- N. A. F. A., Nordjyske Andelsslægteriers Fabrikker, Andels-selskab. Nørresundby. 1961: 58. 1963: 24. 1965: 221. 1966: 91. 1968: 38. 1969: 14. 1972: 45, 121. 1973: 41.
- N. B. Auto Service v/ N. Bouchikas, Århus. 1965: 86.
- N. B. Frugt I/S v/ Arne Nissen og Bent Bladt. 1972: 252.
- N. B. Garn v/ Bengtsson og Nielsen. 1972: 122.
- N. B. Studio v/ Karen B. Jensen, Bjertringbro. 1972: 179.
- NB-Tryk v/ Jørgen Jacobsen, Frederikshavn. 1972: 163.
- N. E. M. I-Agenturet v/ Poul R. Larsen. 1955: 110.
- N. E. P. A. ved Rolf Hernö. 1970: 27.
- NF-Centrallager. Sønderborg. 1970: 125.
- N G-Boats I/S v/ Søren Nielsen, Knud Gormsen, Finn Jacobsen og Bent Poulsen. Frederiksberg. 1967: 155.
- NG-electric v/ N. Gammelgaard Kristensen. Næstved. 1971: 35.
- NH Købmanden v/ Helge og Bent Pedersen. Brøndbyerne. 1972: 239.
- NJ Tømrer & Snedkerarbejde v. K. og F. Nedergaard Jensen, Torslunde-Ishøj komm. 1970: 51.
- N.-J. B Auto v/ Petersen & Bjergstrøm. Gladsaxe. 1972: 60, 209.
- N. J. B. Electronic v/ Niels J. Bantz. 1971: 63.
- NK-Facader ved Nielsen og Kjærgaard. Lyby. 1970: 51/52.
- N. K. Terrazzo v/ Niels Kr. Nielsen, Århus. 1973: 193.
- N K S Offset, Nordkystens Kontor Service v/ W. Christiansen, Helsing-Valby komm. 1967: 242.
- n. n. huse v/ p. nørby og a. elgar nielsen. Esbjerg. 1973: 258, jfr. 224.
- N. O. G. Nippelrør- og Gevindfabrik v/ Kay Dideriksen. 1966: 80.
- N. O. V. I. v/ L. Salomonsen. 1946: 40. 1947: 49. 1949: 42.
- N. P. Form v/ Gert Pedersen & Klavs Ib Nordbirk. 1973: 200.
- N. P. Husene v/ Jørgen Nielsen og Jørgen Poulsen, Dragsholm. 1973: 212.
- N. W. Lydstudio v/ N. Winther-Rasmussen. 1973: 19.

- Nål og Tråd ved B. R. Krönlein, Helsingør. 1971: 190.
- Nachemsohn, Josef. 1962: 48.
- Nafta ved Jens Andersen. Nykøbing F. 1941: 129.
- Nakskov Autolakereri v/ Gunnar Hørberg. 1964: 189.
- Nakskov Bogtrykkeri v/ Alfild Hannibal. 1969: 60.
- Nakskov Elektro v' Bjarne Agergaard. 1968: 67.
- Nakskov Fyldepenne­magasin ved Sven Erlin Wegge 1948: 173.
- Nakskov Hestelageri ved Robert Jørgensen. 1923: 243.
- Nakskov Isoleringsforretning v/ Henry Ebbe. 1969: 126.
- Nakskov Karosserifabrik ved Poul Nielsen. 1924: 92.
- Nakskov Kranudlejning I/S v/ Gerner Andersen & Co. 1970: 93, 94, 184.
- Nakskov Læderhandel og Sko-Selvbetjening v/ Kn. Aage Christoffersen og Ole Jørgensen. 1960: 261.
- Nakskov Materialhandel v/ Povl E. Pedersen. 1964: 116.
- Nakskov Olie v/ Frode Hansen. 1973: 128.
- Nakskov Skibsværft. 1916: 414. 1917: 411.
- Nakskov Specialoptik v/ Victor Krebs' Efflt. 1972: 183.
- Nakskov Ure og Optik v/ E. Jensen. 1962: 194, 203.
- Nansensgade el-service, I/S, v/ E. Jørgensen. 1966: 57.
- Napo-Ren I/S, rengørings­sselskabet Morgenfruen v/ Eva Karoline Andersen, Birthe Drejer Nielsen og Annie Petersen. Odense. 1972: 54.
- Nappa ved Henning Schultz. 1934: 179.
- Nash Motor Co. ved Vilh. Nellemann og P. Sørensen. Aalborg. 1929: 141. 1931: 257 jfr. 1932: 126. 1934: 118/119.
- Nathan, Holger, & Søn. 1935: 208, 255.
- Nathan, Marcus M. 1896: 66. 1898: 17. 1902: 226. 1904: 106. 1911: 266. 1920: 48. 1922: 169. 1924: 270. 1926: 134. 1931: 5. 1932: 3, 26. 1941: 42. 1949: 147.
- National-Elektro ved H. Gjetting. 1965: 39. 1970: 225.
- National Film v/ Erik Ole Olsen. Søllerød. 1967: 158.
- National Presse Foto v/ Poul Jensen. 1953: 188.
- National Symaskiner v/ Aa. Dragkilde. Aarhus. 1960: 164.
- National Transport & Spedition v/ Peter John Frederiksen. 1966: 229.
- National-Trykkeriet ved Arthur R. Sørensen og Jens A. Sørensen. 1965: 17.
- Natmekanikeren v/ K. Møller Hansen. Ålborg. 1972: 127.
- Natur og Trivsel v/ Elo Westergaard. Ringsted. 1973: 106.
- Naturfoto v/ Ulla & Thormund Schmidt. Farum. 1973: 45.
- Naturmedicinhuset v. Henrik Vedelstam. Frederiksberg. 1953: 57.
- Naturstens-Centralen v/ Ole Fink-Jensen. Gladsaxe. 1966: 180.
- Nauerby, Svend, Aut. Volvo forhandler. Svendborg. 1970: 242.
- Naumann Symaskiner, P. E. Lauritzen. Ålestrup, Østerbølle komm. 1959: 209.
- Naur Brugsforening. 1939: 87. 1967: 258. 1973: 136.
- Nautica v/ Kristian Petersen. Odense. 1968: 184.
- Nautic Boats v/ Palle Dahl. Hvidovre. 1968: 76.
- *Nauticus v/ N. O. Ehrenskjöld. Kolding. 1971: 83. 1973: 219.
- Naval-Fiber v/ J. J. Jensen, Esbjerg. 1965: 209.
- Navas v/ Knud Vandborg. Frederiksberg. 1973: 18.
- Navitronic ved ingeniør E. Brinch Nielsen. Århus. 1973: 118.
- Navy Chemicals v/ K. Skou. 1966: 210.
- Navy Store v/ Ruth Bentzon. Århus. 1962: 234.
- Nebels, Charles, Efterfølger ved Holger Hansen. Randers. 1942: 179.
- Nebles, Henri, Boghandel. Tranebjerg 1919: 297.
- Nebler Trading. 1960: 255.
- Nebsager Sogns Brugsforening. Hornsyld. 1925: 121. 1926: 252. 1929: 37. 1930: 86. 1933: 117. 1948: 30. 1952: 161.
- Neckelmann & Hansen. Kolding. 1928: 39. 1929: 124.
- Nederbro Autoservice v/ Aage Olesen og Vivie Kristiansen. Skibet komm. 1963: 102.
- Nedergaard, H., & Søn Ålborg. 1961: 43.

- Nedergaards, C. N., Efterfølger ved H. P. Hansen. Odense. 1912: 162.
- Neergaard, H. Th. 1922: 200. 1923: 189, 257; 1928: 195. 1948: 146. 1961: 110. 1967: 246.
- de Neergaard, Hans. 1929: 86. 1941: 162.
- Nees, Hvidberg, I/S. Århus. 1973: 161.
- Neerskov, Alfred E. 1921: 113.
- Neesby's, Torben, Eftf. ved Civilingeniør E. Madsen. 1951: 53.
- Nees Kommunes Spare- og Laanekasse. 1917: 42, 195, 383. 1934: 50. 1957: 119. 1958: 64, 172. 1966: 83. 1968: 193. 1969: 196. 1973: 155.
- Nefertete v/ Anne-Lise Hansen og Jytte Hollesen, Tikøb. 1965: 163.
- Nehls og Bendtsen. 1969: 175.
- Neiding Bogtryk. 1962: 70.
- Neliendam, Johan A. 1889: 101. 1898: 74. 1902: 185, 186. 1903: 99, 159. 1928: 167. 1929: 263. 1930: 124. 1944: 198, 237.
- Neliendams, Johan A., Sukkerhus. 1889: 101. 1902: 185, 186. 1903: 99, 159. 1928: 167. 1929: 262. 1930: 124. 1944: 198, 237.
- Neimann, Poul El-installationer. 1971: 138.
- Nejdhardt, H., Eftf. N. Nielsen. Asnæs 1911: 137.
- Neksø: se Nexø.
- Nekthol Invest K/S v/ Kjeld Andersen. 1972: 223.
- Nekton ved G. Schertiger. 1939: 204. 1958: 192.
- Nelholt, G. 1942: 166. 1943: 136. 1952: 231. 1957: 261. 1961: 231. 1972: 191, 220.
- Nellemann og Thomsen, Aarhus. 1911: 25, 54. 1922: 231. 1925: 169. 1932: 60. 1941: 197. 1945: 144. 1955: 66.
- Nellemann, Peter, og Knud Rasmussen. Gentofte. 1966: 2, 30.
- Nellemann, Sofus, I/S. Randers. 1944: 99. 1955: 40, 60.
- Nellemann's, Sofus, Eftf. v/ Robert Nellemann, Kristrup komm. 1961: 40. 1964: 64. 1966: 197.
- Nellemose og Omegns Brugsforening. 1913: 40. 1914: 82. 1915: 31. 1916: 56. 1918: 68. 1920: 59. 1921: 43. 1922: 182. 1923: 63. 1924: 37. 1925: 37. 1926: 31. 1927: 31. 1928: 32. 1930: 78. 1932: 34. 1933: 60. 1934: 69. 1936: 61. 1937: 51. 1938: 56. 1939: 103. 1940: 69. 1941: 71. 1943: 144. 1945: 37. 1948: 70. 1950: 53. 1951: 84. 1953: 62. 1958: 55. 1959: 136. 1960: 120. 1963: 28. 1964: 65. 1973: 31.
- Nelly ved Axel Møller. Hjørring 1942: 76.
- Nelo. El. artikler, Lampeskærme og Metalvarer v/ Herforth Hansen. 1965: 175.
- Nelson, Viggo. 1914: 305. 1923: 54.
- Nemrod dykkerudstyr - Danmark v/ van Aller. 1970: 27.
- Neon-Nordlys ved F. Rohwedder. Bov komm. 1958: 194.
- Nepo Damekonfektion v/ Simonsen og Lange. 1961: 207.
- Neptun Fiskeeksport v/ Gert og Palle Hanschildt, Skagen. 1972: 177.
- Nermi Electronic v/ Niels Erik R. Mikkelsen. Herning. 1973: 13.
- Nesdu v/ Jens Erik Udsen. 1971: 208.
- Nesgaard Film. 1969: 134. 1971: 209.
- Nester, Kaj, & Co. 1953: 191, 254. 1960: 42, 185.
- Nete-Salonen v/ Lene Kert. Gudhjem. 1971: 79.
- Nete's Værksted v/ Agnete Elisabeth Dinesen og Ebbe Arenth Madsen. Frederiksberg. 1969: 235.
- Netstal Service v/ H. C. Hall. 1961: 201, 207. 1962: 108.
- *Netterstrøm, Axel. 1929: 4. 1934: 60. 1950: 27, 79. 1957: 130. 1958: 63, 96. 1973: 241.
- Netto-Køb, fødevarer en gros v/ Frede Nielsen. 1963: 44.
- Neubert. Hornslet. 1968: 137.
- Neubert, Aug. 1889: 102 (2 Anm.). 110. 1892: 94. 1911: 239. 1915: 103. 1920: 224. 1925: 177, 201. 1931: 5/6. 1939: 144. 1943: 255. 1950: 24. 1953: 53. 1956: 61. 1959: 94.
- Neubert, Jørgen. 1963: 111.
- Neubert, R., & Søn. Frederiksberg. 1968: 225.
- Neumanns, C., Eftf. v. Viggo Andersen. Vejle. 1934: 80. 1938: 163.
- Neutrofon Service v/ Arthur Rasmussen. 1949: 181.
- Newarkchemical v/ P. Mürer. Vordingborg. 1962: 48.
- Newcord v/ Peter Krogh. Frederiksberg. 1969: 158.
- Newdan Food Kødbyen, I/S, v/ Brødrene Nielsen. 1962: 230.
- New Look Kjøler ved E. Bruun. 1954: 246.

- New Press- Presse Foto v/ Nielsen og Prenild. Rødovre. 1971: 43, 49.
- New Trading v/ H. M. Oxler. 1948: 163.
- New York-Magasinet ved A. Michaelsen Skanderup-Stilling. 1942: 15.
- New York Press v/ Oluf Immanuel Stage. 1958: 36.
- Nexø Betonvarefabrik ved Kaj Lindahl. 1959: 250. 1960: 45.
- Nexø Herremagasin, Ejnar Jensens Eftf. v/ Jørn Knudsen og Niels E. Kofoed. 1967: 184.
- Nexø Jernhus ved R. Johs. Larsen. 1922: 12.
- Neksø Kemiske Renseri v/ Ejnar Jensen. 1951: 87.
- Nexø Korn-, Foder- & Gødningsforretning ved Bendix Hansen. 1917: 22. 1922: 155.
- Nexø og Omegns Brugsforening. 1968: 39. 1972: 95.
- Nexø og Snogebæk Fiskesalgforening. Nexø. 1970: 250/151.
- Nexø Skibs- og Bådebyggeri v/ Henning Larsen. 1961: 163.
- Nexø Tapet- og Farvehandel ved G. Klarup-Hansen. 1959: 135.
- Nexø Tøjhus ved H. P. Sode. 1912: 275.
- Neye, Johannes. 1916: 77, 182. 1920: 226. 1924: 83, 243. 1929: 187. 1931: 92. 1935: 51/52. 1938: 142. 1940: 177. 1942: 167. 1945: 69. 1946: 59, 130. 1947: 117. 1961: 189. 1962: 145. 1964: 90. 1971: 147.
- Neyes, Johannes, Udsalg v/ Kaj Wassard. Aarhus. 1953: 203. 1970: 5.
- Niagra Import v/ Latif og Iftikhar. Herstederne. 1973: 211.
- Niak v/ P. Carlsen og K. Nielsen. 1972: 199.
- Nibe Andelssvineslagteri. 1958: 95. 1959: 126. 1962: 219. 1963: 136. 1964: 153. 1965: 33, 79. 1968: 72.
- Nibe Autoværksted ved Arne Frederiksen og Søn. 1963: 42.
- Nibe Avis- og Bogtrykkeri v. Poul Søndergaard. 1970: 160.
- Nibe Cementstøberi ved Jens Chr. Jensen & Ko. 1904: 138.
- Nibe Fiskeindustri K/S. 1972: 157.
- Nibe Planteskole ved Ole Bruus. 1947: 72.
- Nibe Trikohrenseri ved S. Mouritzen. 1950: 55.
- Nibe Trævarefabrik. 1972: 32, 60.
- Nichelsen, Cay N. 1942: 24.
- Nico v/ N. P. Nielsen & Co. Søllerød Komm. 1947: 29. 1951: 288.
- Nico I/S v/ Brdr. Nielsen. Hanstholm. 1970: 216.
- Nicodan v. N. Korst. Gentofte Komm. 1945: 158.
- Nicolaisen & Frederiksen, Murermestre. Ferslev-Dall-Volsted komm. 1964: 143.
- Nicolajsen og Madsen. Åskov komm. 1971: 147.
- Nicolaisen, J., & K. Præstekjær. 1957: 13.
- Nicolaj Pels ved Marie Hanson. 1943: 179; 1969: 73.
- Nicole v/ James Albeck. 1971: 30.
- Nicoline Sko, I/S. Odense. 1968: 217.
- *Microdan v/ Brdr. Skjøde Knudsen. Haderslev. 1965: 171/172. 1973: 98.
- Niebuhr, H., og Søn's Eft. 1958: 13.
- Niel-Import v/ Flemming Nielsen. Engsvang komm. 1970: 47.
- Nieland ved Nielsen & Andersen. Herning. 1943: 108. 1969: 235.
- Nielau Møbler ved Niels Sørensen og Erik Laursen, Hjørtkær. 1973: 189.
- Nielfra Autolakereri ved Nielsen og Frandsen. Vejle. 1963: 35.
- Nielsen of Copenhagen. 1966: 142.
- Nielsen og Andersens Trikotagefabrik ved H. E. S. Andersen og R. Nielsen. Herning. 1932: 18.
- Nielsen & Baadstorp, Abyhøj. 1965: 209.
- Nielsen & Bach, I/S. Høje-Tåstrup. 1973: 105.
- Nielsen & Bergqvist I/S. Herlev. 1968: 173.
- Nielsen og Blicher, Esbjerg. 1965: 163.
- Nielsen og Bredahl. Høje-Tåstrup. 1970: 38.
- Nielsen & Christensen. Ålborg. 1970: 7; 246.
- Nielsen & Christensen, Sanderum komm. 1965: 233.
- Nielsen & Curth. 1926: 4.
- Nielsen & Eichen. Glostrup Komm. 1948: 119.
- Nielsen & Elholts Eftf. v/ Klaus & Hans-Ole Lembecke, 1963: 150.
- Nielsen & Grundsøe, I/S. 1969: 185. 1970: 80.
- *Nielsen & Hansen, Hvidovre komm. 1962: 51. 1973: 1.
- Nielsen og Hansen. Melby komm. 1962: 110.
- Nielsen & Werth Hansen. 1970: 10.
- Nielsen & Heil. 1944: 177. 1945: 15.

- Nielsen og Hinge. Aarhus. 1933: 15. 1967: 26/27. 1973: 244.
- Nielsen & Hulgaard. Sal komm. 1952: 42. 1967: 41.
- Nielsen & Jensen. Kolding. 1966: 114, 151.
- Nielsen & Jespersen. 1935: 156. 1947: 117. 1955: 248. 1958: 84, 122.
- Nielsen & Jørgensen Silketryk. 1957: 146 1958: 252.
- Nielsen & Bay Jørgensen. 1940: 155 1942: 166.
- Nielsen & Knudsen. Viborg. 1972: 56.
- Nielsen & Lauritsen. 1923: 107.
- Nielsen & Melgaard. Vejle. 1947: 132.
- Nielsen & Møller. Esbjerg. 1967: 42.
- Nielsen & Møller Jensen. Horsens. 1946: 107.
- *Nielsen & Møllers Bogtrykkeri. Roskilde. 1944: 115. 1948: 68. 1973: 78.
- Nielsen & Nielsen. 1941: 227. 1948: 163.
- Nielsen og Nielsen. Odense. 1961: 235.
- Nielsen & Nielsen. Silkeborg. 1959: 209
- Nielsen & Olsen. 1947: 115. 1948: 199 1949: 4.
- Nielsen og Ormstrup. Randers. 1952: 222.
- Nielsen & Nødskov Petersen. 1961: 82.
- Nielsen & Pind. Hørsholm. 1962: 160.
- Nielsen & Puggaard. Torslunde-Ishøj komm. 1964: 1.
- Nielsen og Rasmussen. 1959: 154. 1968: 17.
- Nielsen og Rasmussen. Vejle. 1898: 51. 1899: 142.
- Nielsen og Rasmussen Contractors I/S. 1967: 225.
- Nielsen og Riis, I/S. Viborg. 1965: 223.
- Nielsen & Søjnæs. Frederiksberg. 1971: 68.
- Nielsen & Søndergaard, karosseriværksted. Randers. 1953: 82.
- Nielsen og Sørensen. Sønder Tranders komm. 1965: 78.
- Nielsen & Weimar, Installationsforretning. Odense. 1966: 6.
- *Nielsen & Winkler. Ikast. 1966: 112. 1973: 137/138.
- Nielsen & Wello. Hvidovre. 1969: 148.
- Nielsen og Winther. Åbild komm. 1963: 155.
- Nielsen & Witt. 1947: 7. 1962: 89. 1972: 234/235.
- Nielsen, A., og A. Jacobsen, I/S. Pandrup. 1939: 232.
- Nielsen, A., & Søn. Kalvehave komm. 1961: 146/147. 1970: 58.
- Nielsen, A., og Søn. Kolding. 1948: 179.
- Nielsen, A., og søn. Odense. 1964: 211. 1965: 161.
- Nielsen, A. E., - Maskinfabrik. Søllerød. 1962: 82. 1970: 150.
- Nielsen, A. P., & Søn. Jordløse. 1943: 168.
- Nielsen, Aage. 1938: 207.
- Nielsen, Aage. Ikast komm. 1958: 128.
- Nielsen, Aage, & Co. Nykøbing F. 1923: 173.
- Nielsen, A. Vang. Herning. 1973: 61.
- Nielsen, Alfred, & Co. Hasseris. 1962: 74. 1964: 254.
- Nielsen, Alfred, og Søn. Roskilde. 1952: 122. 1966: 184.
- *Nielsen, Alfred V. Brøndbyerne. 1969: 57. 1972: 65. 1973: 31.
- Nielsen, Anders. 1919: 174. 1931: 231, 249.
- Nielsen, Anders. Rødby. 1928: 77.
- Nielsen, Anders, & Co. 1918: 161. 1928: 215. 1941: 3. 1944: 178. 1945: 156. 1954: 77. 1962: 14. 1972: 125.
- Nielsen, Andr., & Sønner. Tømmerforretning. Haderslev. 1946: 70. 1957: 10.
- Nielsen, Andreas. Aarhus. 1892: 30. 1895: 142.
- Nielsen, Anton E., & Co. 1925: 259. 1932: 142. 1961: 167, 188.
- Nielsen, Anton, udstyrsforretning. Åbenrå. 1960: 243, 292.
- Nielsen, Arndt. Næstved. 1940: 102, 184. 1947: 65, 198.
- Nielsen, Arthur, & Co. 1933: 267.
- Nielsen, Arthur Gørtz. Harløse komm. 1967: 259.
- Nielsen, August, I/S. Slagelse. 1972: 138.
- Nielsen, Axel 1939: 3. 1946: 148.
- Nielsen, Axel. Hørsholm. 1927: 81. 1928: 51. 1939: 185. 1943: 7.
- *Nielsen, Axel. Rødovre komm. 1962: 195. 1973: 25.
- Nielsen, Axel, & Søns Bogtrykkeri. 1949: 38. 1957: 59. 1962: 194. 1970: 32, 37.
- Nielsen, Axel, Kontoretablering. Odense. 1946: 29, (2 anm.). 1970: 237.
- Nielsen, Axel V. Alkestrup. 1970: 239, 268. 1972: 254.
- Nielsen, B. 1930: 4.

- Nielsen, Bendix & Co. Malermestre, Tapet- og Farvehandel. Nebsager-Bjerre komm. 1968: 56.
- Nielsen, Bent, & Co. Søllerød. 1967: 238.
- Nielsen, Bent Jørgen, og Henning Nyboe. Rønne. 1964: 258.
- Nielsen, Bernhard. 1952: 223. 1963: 135.
- Nielsen, Blichfeldt, & Jensen. Korsør. 1954: 164.
- Nielsen, Bodil. 1957: 208. 1960: 72.
- Nielsen, Bruno, & Søn. Haderslev. 1959: 234.
- Nielsen, Brønnum, & Møgelose. Horne-Asdal komm. 1962: 209. 1963: 116.
- Nielsen, C., & Søn. Esbjerg. 1964: 77. 1967: 199.
- Nielsen, C. C. Horsens. 1942: 204. 1946: 126.
- Nielsen, C., jun. Eftf. 1969: 205.
- *Nielsen, C. L., & Søn. 1930: 181. 1937: 113. 1973: 250.
- Nielsen, C. M., & Co. Baadebyggeri. Nykøbing. 1951: 15. 1962: 214.
- Nielsen, C. P. W., Dragsbæk, Thisted Landsogn. 1932: 37. 219. 1941: 157. 1961: 233. 1967: 251.
- Nielsen, jun., C. Kjøge. 1889: 135.
- Nielsen, C., & Olesen. Løgstør. 1895: 48. 1900: 65.
- Nielsen, Carl. Aarhus. 1931: 61, 82.
- Nielsen, Carl. Kolding. 1925: 300.
- Nielsen, Carl, & Co.'s Eftf. 1948: 60. 1950: 24. 1952: 148.
- Nielsen, Carl, & Co. Brøndum Komm. 1947: 37. 1958: 32.
- *Nielsen, Carl, & Søn. Rønne. 1962: 150. 1973: 224.
- Nielsen, Carl A. Sønderborg. 1925: 151.
- Nielsen, Carl Chr., & Søn. Nysted komm. 1970: 112.
- Nielsen, Carl J., & Søn. Randers. 1962: 234. 1963: 121.
- Nielsen, Carl R. 1918: 134. 1938: 206. 1965: 158.
- Nielsen, Carl, Lædervarer en gros. Frederiksberg. 1950: 108.
- Nielsen, Chr. Kastrup. Herlev. 1967: 243. 244. 1970: 52.
- Nielsen, Chr., & Co. Nørresundby. 1964: 46.
- Nielsen, Chr., & H. P. Hansen. Kolding. 1956: 115.
- Nielsen, Chr., & Søn. 1921: 85. 1931: 5.
- Nielsen, Chr., & Søn. Søllerød komm. 1953: 246.
- Nielsen, Chr. & Søn, Smede- og Maskinværksted. Lillerød. 1947: 124. 1971: 84.
- Nielsen, Chr., & Sønners eftf. v/ Arthur Chr Nielsen og Chr. Sørensen. Frederikshavn. 1929: 278. 1931: 123. 1948: 72. 1949: 49. 1953: 189.
- Nielsen, Chr., Marlin Panums Efterfølger. Hammel. 1889: 211.
- Nielsen, Christoffer, & Søn. Lyngby-Taarbæk Kommune. 1921: 91. 1941: 7. 1959: 64. 1961: 236. 1962: 6.
- Nielsen, Daniel, & Scheel Krüger. Aarhus. 1935: 246. 1936: 111. 1960: 227.
- Nielsen, Drews, og Herluf Hansen. 1946: 151. 1955: 137.
- Nielsen, Edmund, & Søn. 1950: 195. 1962: 26.
- *Nielsen, Edvard. 1919: 224. 1922: 146. 1936: 123. 1937: 176. 1939: 143. 1940: 2, 6. 1973: 86.
- Nielsen, Einar. 1921: 60.
- Nielsen, Ejnar, I/S. Korsør. 1971: 223.
- Nielsen, Ejner & Søn. Kølstrup komm. 1960: 279.
- Nielsen, Emil, & Søn. Hårby komm. 1969: 200.
- Nielsen, Emmeluth, I/S. Odense. 1952: 71.
- Nielsen, Enoch, & Søn. Muremestre. Nørre Aaby Komm. 1945: 37. 1948: 206.
- Nielsen, Erik, Agentur. 1971: 53.
- Nielsen, Erik, & Co. 1952: 208.
- Nielsen, Erik & Otto, Stege. 1936: 198.
- Nielsen, Erik R. Lyngby-Taarbæk komm. 1954: 204. 1965: 52.
- Nielsen, Erik Vestergaard, & Co. Ikast. 1971: 257.
- Nielsen, Erling og Arne. Holbæk. 1971: 157.
- Nielsen, Ernst. Høje-Tåstrup komm. 1962: 215. 1973: 221.
- Nielsen, Ernst, & Søn. Odense. 1959: 148. 1968: 87.
- *Nielsen, Evald. 1941: 206, 229. 1958: 209. 1973: 99.
- Nielsen, Even. Gentofte. 1968: 72.
- Nielsen, Ewald & I. 1937: 198. 1939: 22. 1949: 74. 1960: 241. 1964: 203, 204.
- Nielsen, F. Husted. Vilstrup komm. 1969: 142.
- Nielsen, jun., F. J., Utterslev. 1895: 152.

- Nielsen, Fredberg, Montering. Vejle. 1960: 116, 235. 1962: 12, 233. 1971: 164.
- Nielsen, Frede. 1938: 48.
- Nielsen, Frederik, & Søn. 1947: 7. 1959: 243.
- Nielsen, Frederik, & Søn. Hadsund. 1965: 37.
- Nielsen, Friberg, Huse I/S. Høje-Tåstrup. 1968: 101.
- Nielsen, G., & Co. 1938: 175. 1946: 77, 130.
- Nielsen, Govert, og Co. Aarhus. 1946: 106. 1961: 154.
- Nielsen, Grundtvig, & Co. Lyngby-Tårn-bæk. 1970: 150.
- Nielsen, H., & Co. Aalborg. 1917: 331.
- Nielsen, H. Chr., og Co. 1939: 142, 143. 1947: 177.
- Nielsen, H. F. 1962: 62, 175.
- Nielsen, H. L., & Søn. Aarhus. 1937: 164. 1948: 11.
- Nielsen, H. M. Sabroe. Fredericia. 1948: 158.
- Nielsen, H. P. Kastrup. Frederiksberg. 1946: 99.
- Nielsen, H. P., & J. Th. Peschardt. Herning. 1937: 214.
- Nielsen, H. P., & Søn. Frederiksberg. 1942: 170. 1959: 246/247.
- Nielsen, H. Willum. Slangstrup. 1948: 104. 1955: 242.
- *Nielsen, Hans, og Søn. Næstved. 1957: 195. 1973: 81.
- Nielsen, Hans, & Søn. Vejle. 1970: 220.
- Nielsen, Hans, & Sønner, I/S. Klippinge, Magleby komm. 1948: 120. 1960: 196.
- Nielsen, Helge Lindharth. 1951: 174.
- Nielsen, Hellemann, Grenaa. 1903: 64. 1950: 136.
- Nielsen, Henrl D., & Søn I/S. Slagslunde-Ganløse komm. 1969: 196.
- Nielsen, Henrik, & Co., Maskinhallen. Frederikshavn 1923: 96. 1929: 73.
- Nielsen, Henrik, og Søn. 1942: 187. 1963: 155.
- Nielsen, Henrik, og sønner. Asnæs komm. 1950: 166.
- Nielsen Henry. 1957: 107.
- Nielsen, Henry, & Co., I/S. Århus. 1973: 98.
- Nielsen, Herluf. 1949: 179.
- Nielsen, Holger, og Søn. 1947: 181. 1949: 41.
- Nielsen, Holger, og Søn. Fredericia. 1944: 102. 1959: 37/38.
- Nielsen, Holger J. 1908: 266. 1912: 297. 1916: 277, 321. 1962: 231. 1963: 59, 62, 209. 1966: 33/34.
- Nielsen, Højstrup, og Nielsen. Brøndbyerne. 1972: 129.
- Nielsen, I. C., og søn, indehaver Richard Nielsen. Esbjerg. 1972: 141.
- Nielsen, Ib Kell. Roskilde. 1972: 160.
- Nielsen, Inger og Grethe. Århus. 1959: 37.
- Nielsen, Ingvar, og Hans Jensen I/S. Frederiksborg Slotssogn. 1947: 124. 1971: 70. 1972: 73.
- Nielsen, J. Bækgaard, og Petersen. Århus. 1946: 159.
- Nielsen, J. Chr., & Søn. Stenderup. 1941: 30.
- Nielsen, J., & Søn. Holbæk. 1925: 262. 1951: 12. 1972: 123.
- Nielsen, J. K. Skjærum. 1925: 294. 1969: 216.
- Nielsen, J. Kjersgaard, & Søn. Løsning komm. 1968: 166. 1973: 217.
- Nielsen, J. M., & Søn. Solbjerg komm. 1965: 210. 140/41. 1967: 13, 106.
- Nielsen, J. P., & Søn. Sundby-Hvorup komm. 1967: 33.
- Nielsen, J. W. Odense. 1889: 314. 1890: 74. 1897: 180. 1900: 181.
- Nielsen, Jacob, & Co's Eftf. 1939: 218. 1954: 190.
- Nielsen, Jacob, & Søn. 1948: 37.
- Nielsen, Jacob, og Søn I/S. Sønderborg. 1971: 12.
- Nielsen, Jens. Juelsminde, As-Klakring komm. 1948: 209.
- Nielsen, Jens, & Søn. Horsens. 1936: 252. 1945: 77.
- Nielsen, Jens Peter, & søn. Jerslev komm. 1957: 79. 1963: 159, 186.
- Nielsen, John. Rødovre komm. 1964: 201.
- Nielsen, John With, og Poul Lyager Jensen. 1956: 259.
- Nielsen, Johs., og Søn. 1953: 211.
- Nielsen, Johs. G., & Co. 1919: 4. 1921: 6. 1948: 65.
- Nielsen, Johan, og Søn. Ballerup-Måløv komm. 1961: 234. 1962: 8.
- Nielsen, Just, & Foldagers Maskinværksted. Esbjerg. 1971: 93.

- Nielsen, Jørgen. Helsingør. 1947: 61. 1948: 42, 103. 1958: 119.
- Nielsen, Jørgen C. Roskilde. 1944: 156.
- Nielsen, Jørn Bringsjord & Mogens Vibe Jensen. Hvidovre. 1967: 200.
- Nielsen, K., & Chr. Jepsen. 1951: 275.
- Nielsen, Kai, & Co. 1938: 256.
- Nielsen, Kaj, & Søn, Maskinfabrik. Gladsaxe komm. 1962: 120. 1972: 209.
- Nielsen, Kaj E., Jydsk Æskefabrik. Alborg. 1958: 82.
- *Nielsen, Kaj E., og Sv. E. Jensen. Åbyhøj. Åby komm. 1962: 1. 1973: 7.
- Nielsen, Kaj O. 1956: 135.
- Nielsen, Kaltoft, og Verner Pedersen. Linå komm. 1966: 137.
- Nielsen, Karl, & Co. Næstved. 1950: 185. 1959: 209.
- Nielsen, Kastrup, Brøchner-Larsen og Rafn. 1939: 2. 1941: 226.
- Nielsen, Knud P. Vesterø komm. 1967: 126, 165.
- Nielsen, Knud Skibssmedie og maskinfabrik. Kerteminde. 1971: 27.
- Nielsen, Knud Thorkild. 1924: 2. 1935: 185.
- Nielsen, Kr., & Søn. Frederiksberg. 1936: 31. 1937: 25. 1968: 166. 1972: 174.
- *Nielsen, Kr. Alfr., og Søn. Herringløse. 1936: 197. 1948: 119. 1955: 75. 1970: 60, 113. 1973: 36.
- Nielsen, Kristian. Aarhus. 1948: 124.
- Nielsen, L., & Co. Smede- og Maskinværksted. Firma:, ved Lars Nielsen og Laurits Oskar Fodstad. Hundested. 1945: 48.
- Nielsen, L., & Søn, I/S. Ringe. 1968: 185.
- Nielsen, L. A. Vordingborg. 1943: 241.
- Nielsen, L. C. Ribe. 1944: 21. 1962: 237.
- Nielsen, L. C., & Søn. 1914: 6. 1922: 149. 1945: 30. 1973: 207/208.
- Nielsen, Lars, og Søn. (Hellerup) Gentofte Kommune. 1921: 212. 1946: 120. 1958: 76, 123.
- Nielsen, Laurits. Frederikshavn. 1937: 253. 1938: 12, 294. 1939: 60.
- Nielsen, Laurits. Slagelse. 1946: 206. 1948: 23.
- Nielsen, Lauritz, Kolonial & Skibshandels 2. Eftf. Frederikssund. 1961: 110.
- Nielsen, Lehmann, og Nitzsch. Horsens. 1954: 82.
- Nielsen, Leo, & Gerda Walsted, aut. reklamebureau I/S. Århus. 1967: 111.
- Nielsen, Levring, & Co. 1945: 109. 1950: 106.
- Nielsen, Lorck, I/S. Kjellerup komm. 1971: 256.
- Nielsen, Ludvig, & Søn's Eftf. 1958: 146. 1968: 210.
- Nielsen, Lykke, I/S v/ F. Lykke Nielsen og Palle Murmann. Glostrup. 1972: 169.
- Nielsen, Lysholt, Accessories. Vejle. 1966: 55.
- *Nielsen, M., og A. Frosch. Møldrup. 1962: 254. 1973: 51.
- Nielsen, M., & Søn. Odense. 1963: 144.
- Nielsen, M., & Søn's Eftflg. v/ Alf og Finn Robstad. Kolding. 1966: 192.
- Nielsen, M. C., & Co. Nexø. 1895: 93.
- Nielsen, M. C., og Søn. Roskilde. 1953: 84. 1966: 229.
- Nielsen, M. Overby. 1905: 98.
- Nielsen, M. Thorup, & Co. Ikast. 1972: 190.
- Nielsen, Magnus, & Co.s efterfølger v/ Uno Jensen. Glostrup. 1972: 107.
- Nielsen, Magnus, og Co., Inventar og Bygnings-snedkeri. Viborg. 1955: 17. 1957: 63. 1959: 47.
- Nielsen, Magnus, Damekonfektion. 1963: 64.
- Nielsen, Magnus & Søn. Aarhus. 1954: 228. 1970: 228.
- Nielsen, Magnus Vilhelm Emil. 1920: 204. 1935: 128.
- Nielsen Marine Service ved Børge Nielsen. Frederikshavn. 1970: 262.
- Nielsen, Marinus. Silkeborg. 1955: 29, 199.
- Nielsen, Marinus, & Co. Holbæk. 1948: 83.
- Nielsen, Marinus, Dansk Beklædningsmagasin. Skive. 1941: 28/29. 1948: 87. 1969: 218.
- Nielsen, Marius, og sønner, Interessentskabet. Kolind. 1953: 227. 1955: 200. 1966: 95. 1968: 144.
- Nielsen, Marius, & Søn's Eftf. v/ Christian Pallesen. Aarhus. 1952: 139.
- Nielsen, Marius, & Søn's eftf. v/ Sv. Aa. Nielsen. Horsens. 1964: 70.
- Nielsen, Marstrand, v/ isenkræmmer Rasmus Marstrand Nielsen og isenkræmmer Povl Marstrand Nielsen. Århus. 1971: 78.

- Nielsen, Martin. Frederiksherg. 1900: 177. 1930: 39. 1951: 171. 1972: 219.
- Nielsen, Martin I/S. Silkeborg. 1968: 105.
- Nielsen, Michael. Skive. 1925: 269.
- Nielsen, Michael, & Co. Aalborg. 1920: 255. 1925: 39. 1970: 81.
- Nielsen, Michael, & Søn, Horsens. 1957: 198. 1972: 131.
- Nielsen, Mogens. 1949: 94. 1953: 121.
- Nielsen, Munch, & Torp Larsen. 1965: 55.
- Nielsen, Møller, & Søn. Svendborg. 1948: 85. 1965: 59.
- Nielsen, Viggo Møller. 1946: 59.
- Nielsen, N., & A. Brostrøm. Aalborg. 1936: 158. 1946: 138.
- Nielsen, N. Aagaard, & Co. Skive. 1950: 12. 1960: 7/8.
- Nielsen, N. A., & Søn, Spedition og Transport. Herlev. 1972: 20.
- Nielsen, N. A., & Søn. Tømmermestre. 1969: 41.
- Nielsen, N. C. Aarhus. 1946: 140.
- Nielsen, N. C. Horsens. 1943: 15.
- Nielsen, N. Chr., og Sønner. Esbjerg komm. 1957: 58. 1961: 32.
- Nielsen, N. Fr. 1937: 43. 1940: 177. 1943: 234. 1953: 191. 1954: 144.
- Nielsen, N. J., & Co.'s Eftf. 1927: 135. 1929: 8. 1931: 162. 1932: 98, 145. 1937: 114. 1965: 56.
- Nielsen, N. Jessen, & Søn. Borup. 1942: 28.
- Nielsen, N. P. Aalborg. 1944: 120. (2 Anm.). 1947: 70. 1961: 213/214. 1972: 74.
- Nielsen, N. P., & Datters Købmandshandel. Thisted. 1951: 68. 1971: 218.
- Nielsen, N. P., & Kjar Jensen, I/S, Møbel-forretning. Horsens. 1939: 255.
- Nielsen, N. P., & Søn. Horsens. 1944: 204.
- Nielsen, N. P., & Søn, Beholder & Tråd-varefabrik. Esbjerg. 1968: 48.
- Nielsen, N. P., og Søn Eftf. v/ John Nielsen og Knud Wallin. Nakskov. 1970: 143.
- Nielsen, N. Poul, & Co. Kallundborg. 1901: 79. 1914: 44. 1933: 110. 1934: 162.
- Nielsen, N. Rask. Aarhus. 1960: 254/255. 1961: 43, 44.
- Nielsen, N. Th., & Søn. 1940: 96. 1951: 147.
- Nielsen, Niels, ved Alex Voigt Nielsen og Elna Charlie Nielsen. Svendborg. 1932: 150.
- Nielsen, Niels, & Søn. Tingsted komm. 1959: 83. 1970: 179/180.
- Nielsen, Niels Christian. Kolding. 1919: 33.
- Nielsen, Niels Frederik. Horsens. 1893: 116.
- Nielsen, O. Gentofte. 1926: 243. 1937: 46. 1943: 29. 1944: 35, 36. 1947: 162. 1950: 65. 1962: 191. 1964: 161.
- Nielsen, O. K., og Co. Skjern. 1960: 185. 1971: 60.
- Nielsen, O. P. 1922: 77. 1924: 108, 174. 1958: 66.
- Nielsen, O. P., & Co. 1951: 32. 1960: 75. 1963: 161.
- Nielsen, Oluf, & Søn. Gentofte komm. 1955: 121. 1959: 226.
- Nielsen, Oria E., Motorservice. 1940: 199. 1943: 2. 1948: 99.
- Nielsen, Oscar. (Karadi Tætningslister). 1941: 63.
- Nielsen, Oskar, Esbjerg. 1965: 229.
- Nielsen, Oscar, & Søn. 1964: 116.
- Nielsen, Otto. 1934: 9. 1937: 69. 1938: 74. 1946: 6. 1961: 194/195.
- Nielsen, Otto. Nyborg. 1904: 176. 1920: 112. 1927: 83. 1930: 79. 1937: 182. 1941: 233. 1945: 113. 1946: 46. 1968: 49.
- Nielsen, Otto R., I/S. Nørresundby. 1961: 87. 1962: 91, 199.
- Nielsen, Ove. Gladsaxe. 1968: 74.
- Nielsen, P., & Co. I/S. Århus. 1959: 36. 1963: 182.
- Nielsen, P., og Søn. Glostrup komm. 1955: 89. 1959: 65. 1972: 184.
- Nielsen, P. C., & Kemp. Odense. 1911: 194. 1919: 322. 1961: 31, 231. 1965: 47.
- Nielsen, P. C., & Kemps Frøforretning. Odense. 1943: 8 (2 Anm.).
- Nielsen, P. K., & Co. Odense. 1911: 45. 1920: 168.
- Nielsen, P. R., og Jørgensen. Høje-Tåstrup. 1969: 244.
- Nielsen, Paulus. Nykøbing Sj. 1951: 280.
- Nielsen, Peter, & Co. Frederikshavn. 1922: 229.
- Nielsen, Peter, & Co. Nørre Snede. 1954: 229.
- Nielsen, Poul — Kødbyen, Afdeling: Salsfabriken. Gentofte. 1965: 44. 1968: 81. 1971: 259.
- Nielsen, Povl Viktor Emanuel. 1959: 118.

- Nielsen, Povl, & Finn Petersen. Søllerød 1941: 148. 1952: 73. 1961: 26.
- Nielsen, Preben, & Karl Freese. As-Klakring komm. 1957: 193.
- Nielsen, R., & Søn. Taarnby. 1927: 54.
- Nielsen, Richard. Ålborg. 1971: 226.
- Nielsen, Richard, & Co., v/ Richard Nielsen. Frederikshavn. 1947: 33.
- Nielsen, Robert. 1920: 203. 1922: 28. 1925: 259. 1928: 191. 1953: 42.
- Nielsen, Rohde, & Jensen. Brabrand, Brabrand-Årslev komm. 1963: 52.
- Nielsen, Rudy. 1956: 101.
- *Nielsen, S., & Søn, statsaut. installatør. Middelfart. 1966: 186, 198. 1973: 121.
- Nielsen, S. A. Brøndbyernes komm. 1949: 150.
- Nielsen, S. A., Give Komm. 1949: 36. 1970: 161. 1972: 140.
- Nielsen, Sigvald, & Søn. Hornstrup komm. 1963: 39.
- Nielsen, Sloth, & Damgård Hansen. Viborg. 1964: 96/97
- Nielsen, Steen + Clement. Struer. 1973: 142.
- Nielsen, Sv., & J. Olsen. Rødovre. 1936: 11/12 jfr. 153. 1940: 205. 1957: 85/86. 1962: 184. 1963: 151. 1969: 2/3, 19. 1973: 126.
- Nielsen, Svend Aage, Sæby. 1969: 96, 188.
- Nielsen, Svend E., Specialfabrik for fritidsløj. Ikast. 1968: 182.
- Nielsen, Svend, Trading. Gentofte. 1970: 168.
- Nielsen, Søren. Aarhus. 1921: 72.
- Nielsen, Søren, & Co. Lyngby-Tårnbæk. 1972: 103.
- Nielsen, Tage, & Søn. Vissenbjerg. 1972: 149.
- Nielsen, Th., & Søn. Aarhus. 1948: 156.
- Nielsen, Torben Hulth, Aut. elektroinstallatør. Allinge. 1970: 173.
- Nielsen, Thorvald, Randers. 1941: 76.
- Nielsen, Toft, & Børring Autoopretningspladearbejde, Hvidovre. 1964: 73.
- Nielsen Tæpper v/ H. og A. Q. Nielsen. Grenå. 1973: 118, jfr. 29.
- Nielsen, Toke. 1939: 183.
- Nielsen, Vagn, & Vognsgaard, I/S. Svendborg. 1968: 2, 39.
- Nielsen, Vagn Ry, og H. Bech Frandsen. Horsens. 1971: 141.
- Nielsen, Vald., Manufaktur. 1940: 155, 175.
- Nielsen, Vald., & Søn. 1934: 7/8. 1938: 231. 1943: 158. 1953: 101. 1957: 32, 110.
- Nielsen, Valdemar, & Søn. Skælskør komm. 1955: 234.
- Nielsen, Venzel, og Co. Vindinge komm. 1963: 3, 124.
- Nielsen, Vera Helene. 1940: 95. 1951: 125.
- Nielsen, Verner — Sanitet. 1966: 57.
- Nielsen, Vibholm, Udstyr, I/S. Viby J. 1973: 144.
- Nielsen, Viggo, & Co. Odense. 1956: 220/221.
- Nielsen, Viggo, & Søn I/S v/ Viggo Nielsen og Kurt Nielsen. Trehøje komm. 1971: 4.
- Nielsen, Vilhelm, og Søn. Lyngby-Tårnbæk. 1967: 128.
- Nielsen, Vilhelm, og Sønner. Nørresundby. 1961: 111.
- Nielsen, Vilh., og Jørn Thomsen, Tømrermestre. Ballerup-Måløv komm. 1962: 30.
- *Nielsen, Villy. Skagen. 1965: 176, 185. 1971: 161. 1973: 19.
- Nielsen, Wendelbo, & Co. Aarhus. 1956: 138.
- Nielsen, Wilhelm, og sønner. Nørresundby. 1971: 17.
- Nielsen, William. Odense. 1939: 187. 252. 1952: 222.
- Nielsen, Willy og Magnus, I/S. Holme-Tranbjerg komm. 1967: 10.
- Nielsen, Aage, Efflf. 1949: 23. 1957: 72.
- Nielsen, Alfred, Filial. Kolding. 1928: 65.
- Nielsen, Alfred V., Efflf. v/ Peter Krabbe. Brøndbyerne. 1973: 31.
- Nielsen, Anton, Bogtrykkeri. 1945: 68. 1958: 211. 1969: 198.
- Nielsen, Anton, Maskinfabrik ved P. L. Bay Nielsen. Allingåbro. 1922: 68.
- Nielsen, Anton, Sønner. Vemmelev komm. 1969: 40.
- Nielsen, B., Bogtrykkeris Efflf. 1963: 242.
- Nielsen, B., Læderhandel. Herning. 1915: 72, 294.
- Nielsen, Barner, Maskinfabrik, Stege. 1961: 1.

- Nielsens, Bernhard, stenhuggeri. 1962: 196, 238. 1968: 181.
- Nielsens, C. M., Efterf. Stege. 1926: 174. 1927: 102.
- Nielsens, Carl, Boghandel ved Johannes Christian Nielsen og Carl Johannes Nielsen, Haderslev. 1968: 167.
- Nielsens, Carl, Møbelfabrik v/ Svend Fuglsang Nielsen og Knud Fuglsang Nielsen. Thisted. 1970: 12.
- Nielsens, Carl, Søn. Aarhus. 1926: 102.
- Nielsens, Chr., Efterfølger. Egvad. 1928: 184.
- Nielsens, Chr., Enke & Søn. 1913: 91. 1915: 24. 1938: 76.
- Nielsens, Chr., Maskinværksted, I/S, v Chr. Nielsen & Co. Viborg. 1952: 35. 1966: 5.
- *Nielsen, Conrad, Efterfølger. 1913: 253. 1919: 121. 1928: 213. 1932: 25. 1957: 215. 1973: 181.
- Nielsens, Damgaard, Stålrørs Industri. Halsted-Aunede komm. 1965: 61/62.
- Nielsens, Einer, Boghandel, L. Scheldes Eftf. Skagen. 1923: 175. 1926: 12. 1965: 220.
- Nielsens, Emil, Smedeværksted. Gentofte. 1939: 250. 1940: 8, 29. 1970: 33.
- Nielsens, Erik, Eftf. ved Børge Christiansen, Ullerslev. 1965: 11.
- Nielsens, Gadgaard, Bogtrykkeri. Lemvig. 1970: 54.
- Nielsens, Georg, Sølvvarer. 1948: 132.
- Nielsens, Gerner, Parketfabrik. Frederiksberg. 1951: 176. 1962: 102.
- Nielsens, H. J. Eftf. — Skibsproviantering i forpagtning v/ L. Jønsson. 1965: 74.
- Nielsens, H. og V., bogtrykkeri. Randers. 1970: 94.
- Nielsens, Harald, Fond. Gentofte. 1948: 187. 1949: 165. 1958: 223.
- Nielsens, Hartvig, Boghandl. Esbjerg. 1957: 172.
- Nielsens, Hartvig, Boghandel, Eshjerg Kontorforsyning, Musikhandel og Nødelager. Esbjerg. 1941: 135. 1950: 15. 1957: 172/173.
- Nielsens, Henrik, eftf. v/ brdr. Brinch Nielsen, Esbjerg. 1957: 151.
- Nielsens, Holger, Bogbinderi. Frederiksberg. 1946: 42. 1967: 108.
- Nielsens, Holger M., eftf. v/ J. H. Olesen. Brøndbyerne. 1971: 105, 109/110.
- Nielsens, J., Tømmerhandel ved Anders Klit Nielsen og Niels Nielsen. Thisted. 1934: 44.
- Nielsens, Jens, 2. Efterfølger, fhv. 1968: 25.
- Nielsen's, Johannes, Eftf. 1965: 189.
- Nielsens, Jørgen, Efterfølger ved P. Christensen. Stellen. 1909: 124.
- Nielsens, Jørgen P., Bogtrykkeri. 1964: 69.
- Nielsens, K. O. R., Sønner v/ Harry & Willy Nielsen Aalborg. 1957: 235.
- *Nielsens, Knud, Møbelfabrik, Løsning. 1962: 148. 1973: 104.
- *Nielsens Kunst- & Kobbersmedie. 1961: 75. 1973: 69.
- Nielsens Kød I/S. Sakskøbing. 1969: 88/89.
- Nielsens Kød I/S. Rødby. 1969: 88/89.
- Nielsens, L. Eftflg. 1942: 146. 1964: 122.
- Nielsens, Lauritz, Kolonial & Skibshandels eftf. v/ Povl Jensen. Frederikssund. 1966: 14.
- Nielsens, M., Eftf. v/ Ruth Nielsen og Anna Petersen. 1956: 154. 1967: 104.
- Nielsens, M. Tømmerhandel. Egvad komm. 1950: 225. 1951: 164.
- Nielsens, Margrethe, Boghandel. 1927: 78. 1938: 203.
- *Nielsens, Margrethe, Tandteknik. Odense. 1962: 77. 1973: 95.
- Nielsens, Marinus, Eftf. 1967: 133.
- Nielsens, Morten C., Boghandel. 1930: 218. 1963: 219.
- Nielsens, N., Fortinningsanstalt. 1927: 205. 1950: 146.
- Nielsens, N. J., Efterfølger. Horsens. 1935: 200.
- Nielsens, N. N., Maskinfabrik. Esbjerg. 1916: 425. 1932: 134. 1947: 86.
- Nielsens, P. S., maskinværksted, Frederikshavn. 1966: 189. 1967: 151.
- Nielsens, Poul, 2. Eftf. Autoudstyr v/ Henning Malm Rasmussen. 1965: 70.
- Nielsens, Povl, Eftf. I/S. 1971: 206.
- Nielsen's, Poul, Salafabrik. Gentofte komm. 1962: 205.
- Nielsens, R. J., Trævarefabrik v. Georg Nielsen Efterfølger. Kraghave. 1960: 141. 1972: 78, 140.
- Nielsens Radio og TV Service. Borup komm. 1968: 188.
- Nielsens, Rudolf, Bageri. 1931: 50. 1934: 206. 1940: 179/180. 1946: 119.

- Nielsens, S. Krogh, Eftf. v/ Henry Nordentoft, Thisted Materialhandel. 1961: 87.
- *Nielsen's smede- og maskinforretning v/ Emmy Bjerre Nielsen, Dybe-Rainme komm. 1957: 112/113. 1973: 118.
- Nielsen's, Sophus, sønner, I/S. Aarhus. 1952: 184. 1955: 117.
- Nielsens, Th., Eftf. v/ Fleming Schacke-Møller. 1964: 183.
- Nielsens, Thorvald, efterfølger v/ Erik Nielsen. Sorø. 1951: 36.
- Nielsens, Uffe, Maskinfabrik. Løgumkloster. 1973: 137, jfr. 71, 136.
- Nielsens, Victor, Bogtrykkeri. 1958: 201. 1959: 129. 1960: 142.
- Nielsens, Viggo, Eftf. 1967: 113.
- Nielsens, Viggo, Snedkeri. Aarhus. 1941: 197.
- Nielsens, Villy, eftf. v/ Erik Markman Sørensens. Skagen. 1973: 19.
- Nielsenielsenmøbler ved Henning Kjeld Gerlach Nielsen, Esbjerg. 1960: 149, 227.
- Nilsson og Nervil, Gladsaxe. 1973: 127.
- *Nilsson & Søn. 1973: 126, 213.
- Nilsson & Søn, Hvidovre. 1973: 114.
- Nielson, F., & Søn, Lyngby-Tårnbæk. 1967: 20.
- Nielssons Maskinfabrik, I/S, v. H. Nielsen & Sønner, Kippinge-Brarup-Stadager komm. 1958: 162. 1969: 74.
- Niemann, C., & Co.'s Eftf. v/ K. Tackmann. Frederikshavn. 1944: 42, jfr. 1943: 36.
- Nifa, Møbler en gros v/ P. Nielsen. Odense. 1953: 21.
- Nifco Nordisk Ingeniør Forretning v/ E. Eskesen & F. Ørnberg Møller. 1946: 150. 1957: 265.
- Nigreth v/ K. Nikolajsen, Frederiksberg. 1965: 155.
- Niholt v/ Nielsen og Holstebro. Gladsaxe. 1967: 227.
- Nik v/ Fanny Larsen Trikotage-Lingeri-Møtvarer m. m. 1948: 185.
- Nikolajsen, F, og Søn. Randers. 1969: 212
- Nikolajsens, J. P., Assuranceforretning. 1967: 168.
- Nikosax v/ Maria D. Kock, Bov komm. 1971: 111.
- Nila v/ Ejler Sigfred Nielsen. Ringsted. 1960: 120.
- Nil Bro, I/S, v/ John Grzona og Poul Danielsen. Horsens. 1959: 96.
- Nilco Papir v/ Erland Nielsen, Frederiksberg 1966: 12.
- Nilen v. K. A. Sierslev, Frederiksberg komm. 1955: 271.
- Nilka v. Kai Nielsen, Frederiksberg komm. 1960: 88.
- Nilkær v/ Christiansen & Nielsen, Hvedstrup-Fløng komm. 1963: 6.
- Nilo Ingeniørfirma v/ Asger Røngren, Gladsaxe, 1965: 160.
- Nilopon v/ Svend Oksholt, Gentofte. 1950: 165.
- Nil-pump v/ G. Nielsen, Randers. 1971: 217.
- Nilsson & Co. Speditionsfirma. 1956: 152. 1957: 238. 1959: 50.
- Nilsson & Førsterling. 1921: 238.
- Nilsson, Carl, & Co. Gladsaxe komm. 1964: 172. 1968: 139/140. 1969: 78.
- Nilsson, Ernst V. 1912: 4. 1913: 208.
- Nilsson, Manfred, & Co. 1953: 70.
- Nilsø Møbler v/ Niels Sørensen, Århus. 1961: 215.
- *Niltex v/ Hans Kristian Nielsen, Hedehusene. 1960: 260. 1973: 211.
- Nilø Trikotage ved N. B. Østergaard, Ikast komm. 1962: 110.
- Nim Brugsforening. 1967: 94.
- Nim, Wilh. 1937: 44.
- Nimbus Foto v/ Egon Madsen, Helsingø. 1972: 56.
- Nimo v/ Nielsen og Mohr. 1963: 201. 1971: 66.
- Nimo Papemballage, I/S, v/ Nielsen & Mørck, Fensmark-Rislev komm. 1965: 60.
- Nimotex v/ Rich, Jensen og Finn Nielsen. 1962: 103.
- Nimtofte og Omegns Brugsforening. 1917: 266, 380. 1923: 291. 1925: 75. 1930: 113/114. 1931: 103. 1933: 71. 1935: 20. 1940: 58. 1943: 40. 1945: 78. 1946: 34. 1948: 52. 1951: 103. 1953: 61. 1964: 88.
- Ninett v/ Nina Olesen, Ålborg. 1967: 102.
- Ninon v/ E. Wøiedemann, Århus. 1966: 136.
- Ninox Fittings v/ firma Valentin Aage Møller & Co. 1967: 223. 1971: 146/147.
- 69 v/ B. Pantou og A. Beattie. 1969: 166. 1972: 220.

- Nipe-Metal v/ Kai Pedersen og Max Nielsen. Hvidovre. 1965: 181.
- Nisco, I/S, ved Peter Aarø Nissen og Holger Schaumburg-Jensen. Gammel Haderslev komm 1947: 91.
- Nispava ved Frank Pedersen. 1963: 83.
- Nissen & Aaberg. Korsør. 1918: 170. 1920: 56.
- Nissen & Damslund. Præstø. 1922: 247 jvf. 1923: 61.
- *Nissen & Grønbechs Eftf. A. Grønbech. Herlev. 1968: 166. 1973: 8.
- Nissen og Jessen. 1967: 124.
- Nissen & Voldstedlund. Gentofte. 1966: 121
- Nissen, A. K. Haderslev. 1965: 27.
- Nissen, Alfred, og Søn. Aarhus. 1946: 86.
- Nissen, Alfred, Vin Import. Tønder. 1950: 73.
- Nissen, C. Jagd, & Søn. 1963: 40, 58.
- Nissen, Erik, & Co. 1969: 245.
- Nissen, Erling Wiborg. Frederiksberg 1945: 17.
- Nissen, H. P., ved H. Th. Nissen. Ansager 1929: 148.
- Nissen, Karl. Odense. 1953: 198.
- Nissen, Knud. 1930: 67. 1935: 52.
- Nissen, Møller, H. Aarhus. 1951: 211.
- Nissen, P. B., & Søn. Horsens. 1923: 15. 1931: 16. 1953: 48. 1956: 42. 1957: 172.
- Nissen, Paul, Kolding. 1955: 201.
- Nissen, Peter, I/S. Esbjerg. 1970: 37.
- Nissen, Richard, Langå-Torup-Sdr. Vinge komm. 1970: 36.
- *Nissen, S. T. 1951: 254. 1954: 158. 1956: 126. 1958: 35. 1969: 156. 1973: 28.
- Nissen I/S. Sølsted, Abild komm. 1960: 8. 1961: 30. 1963: 172.
- Nissen, Wilhelm N. 1920: 226. 1936: 30. 79. 1961: 64.
- Nissens Boligmontering v/ Marie Nissen. Horsens. 1971: 207.
- Nissens Fabrikkers Eft. 1953: 121. 1954: 67. 1955: 109.
- Nissens, Lilli, Kunststopperi. Indehaver Børge Nissen. Roskilde. 1942: 237.
- Nissens, M., Møbelfabrik v/ M. og E. Nissen. Horsens. 1971: 139/140, 210/211.
- Nissens, Thomas, efft. v/ Aage Nielsen. 1970: 234.
- Nisø glasfibermontering ved Erik Nissen. 1962: 79.
- Nitofen I/S, v/ Niels Thomsen & Co. Skodborg komm. 1965: 127/128.
- Nitschkes, P., Eftf. 1956: 213.
- Nitzsch Design v/ J. Nitzsch. Hasle. 1972: 29.
- Nivå Marine v/ Jens Høyvald. 1971: 239.
- Niva v/ N.-J. Vang Andersen. Viby J. 1966: 218.
- Nivel International v/ H. M. Levin. Greve-Kildebrønde komm. 1970: 59.
- Nividan v/ J. Nielsen. Lyngby-Tårnbæk. 1970: 58.
- No. I v/ Veni Fokdal. Nakskov. 1972: 190.
- No Name ved L. H. Mortensen. Vejle. 1912: 145.
- No Name, Th. Nielsen. Aalborg. 1913: 105. 1949: 135/136. 1963: 175.
- No Name ved H. V. Sørensen. Fredericia. 1926: 163.
- Noa-Olie og Benzin v/ Brdr. Nielsen. Purhus komm. 1971: 67.
- Noack, Gustav. 1936: 235.
- Nobel, E. 1889: 116. 1892: 60. 1896: 80. 1899: 38, 183. 1907: 286. 1908: 3, 16. 1938: 25, 51. 1941: 208. 1945: 121, 153. 1949: 178. 1951: 219, 238. 1956: 203, 218. 1957: 198.
- Nobel, E. Nykjøbingp. F. 1889: 170. 1890: 18 (2 Anm.). 1900: 64. 1906: 64, 89. 1908: 16. 1945: 126. 1949: 153/154. 1951: 230. 1956: 218. 1959: 274. (2 anm.). 1965: 9. 1973: 148.
- Nobel, H., Tømmerhandel. Frederiksværk. 1950: 87.
- Nobila Montering v/ Chr. Møller. Aarhus. 1946: 210.
- Noblé v/ A. Th. Jensen. 1950: 23.
- Noble Frue, Den, v/ J. Andreasen. 1961: 37.
- Noble House, The v/ Annette Walløe Petersen. Ballerup-Måløv. 1972: 244.
- Noblesse Sko v/ Bent Christensen. 1961: 69.
- Noel Hickam Dancers, The, v/ Noel Shelby Hickam & Jette Roberts. 1971: 53, 62.
- Nokela ved Alex. Amann. 1931: 92.
- Nolta Invest K/S v/ Nels Ove Andersen. 1972: 41.
- Nomeco Nordisk Merkantil Compagni v/ V. Sørensen & Co. 1950: 24, 199. 1954: 97, 111. 1955: 66.
- Nomi Mode v/ Anna Feldstein. 1969: 67.

- Nomo Kuglelejer ved Bent S. Paaby. Søllerød. 1972: 3.
- Non Food Textil-Centrallager. Sønderborg. 1972: 47.
- Non-Food-Vare-Lageret ved John Hedlund. 1969: 22.
- Nonip ved Jørn Otto Dahlgren. Frederiksberg. 1970: 192.
- Non-Vash v/ K. Christiansen. Rødovre. 1970: 137.
- Nonveds vaskerier v/ Mogens og Knud Nonved. Odense. 1954: 8.
- Nora Kiosken v/ Rasmussen & Pedersen. 1970: 61.
- Nora-Rens v/ Ingolf Madsen. 1964: 148.
- *Norbo Møbel-Forum ved fru Olesen og Hans Larsen. Dronninglund. 1970: 83. 1973: 125.
- Nor-dan Både Import v/ K. Schmidt. Nyborg. 1971: 212.
- Nor-Dan Express v/ Leif B. Petersen. Ålborg. 1971: 166.
- Nordan Kontorservice v/ Ulsten og Søgaard Hansen. Århus. 1973: 202.
- Nordax v/ F. Ottesen. 1944: 84.
- Nordbakkens Plastindustri v/ Niels Balling & Co. Græsted-Gilleleje komm. 1971: 17.
- Nordbeton, I/S, v/ Leo Cordes og K. E. Lindrup. Hjørring. 1973: 59.
- Nordbohuset v/ Svend Witte og Helmuth Hansen. Mels. 1963: 172.
- Nordborg Bog- og Papirhandel v. Kai Møller. 1960: 264.
- Nordborg Radiocentral ved Christian Christiansen. Nordborg. 1937: 20.
- Nordborg Sparekasse. 1924: 168. 1927: 202. 1932: 203. 1938: 197. 1942: 19. 40. 1943: 43. 1946: 162. 1949: 159. 1952: 201. 1953: 173, 222. 1957: 180. 1964: 68, 139. 1966: 138/139. 1970: 107.
- Nordborg Tandteknik ved Gunnar Kromann Bok. 1972: 74.
- Nordby Andelsmejeri. 1949: 103/104. 1951: 264, 267. 1962: 131. 1963: 104. 1965: 61. 1966: 10. 1967: 46. 1968: 27. 1969: 15. 1970: 269. 1972: 43.
- Nordby Brugsforening. 1931: 153. 1941: 200.
- Nordby Tømmerhandel ved Johannes Hansen. 1963: 10/11.
- Nordbyens Autorep. og Opretning Aarhus v/ E. Larsen og F. Nielsen. Århus. 1973: 52.
- Nordbyens Auto-Værksted v/ Erling Møller. Randers. 1964: 28.
- Nordbyens glarmesterforretning, I/S, v/ Viggo Andersen og Poul Erik Nielsen. Randers. 1972: 19.
- Nordbyg, I/S v/ Carl Aage Jensen og Co. Sandvig. 1971: 29.
- Nordcenter v/ Ruth Andersen. Tårnby komm. 1963: 26.
- Nordcera v/ E. Blangsbøl. Ledøje-Smørum komm. 1967: 176.
- *Nordcho v/ Ole H. Olsen. 1961: 27. 1973: 112.
- Norddjurslands Andels Grovwareforening. Glæsborg. 1972: 127.
- Norden, J. F. 1930: 201, 220. 1964: 146. Nordentoft & Jønsson. Aarhus. 1944: 147/1948 (2 Anm.) jfr. 17.
- Nordesign v/ Bourguignon & Co. Birkerød. 1965: 155, 214.
- Nordesign ved Poul Martins. 1965: 221.
- Nordeuropæisk Forlag, Uldum v/ Hans Marinus Jensen. 1949: 105.
- Nordeuropæisk Teglexport ved K. I. Strømgren. Torup komm. 1956: 110, 116.
- Nordex Bestikholdere v/ Ole Rasmussen. 1963: 148.
- Norddyk v/ F. Petersen. Dragør. 1971: 115.
- Nord-El ved Tom Kristensen. Vejle. 1971: 237.
- Nordfalsters Byggemarked v/ Per Nilsson. Nr. Alslev. 1972: 141.
- Nordfeld, N. 1926: 23.
- Nordform ved Bent Abrahamsen, Frederiksberg. 1971: 68.
- Nordhavn Auto v/ H. Arends. 1966: 114.
- *Nordheat v/ Børge Larsen. Greve-Kildebrønde. 1968: 112. 1973: 249.
- Nordholm og Rixen, Jernstøberi og Maskinfabrik. Sl. Magleby. 1925: 88. 1931: 30.
- Nordhus ved Ole Markdal. Astrup-Storarden komm. 1969: 85.
- Nordia ved B. Rønne-Hansen. Hillerød. 1962: 201.
- Nordic Contractors v/ H. A. Lindahl. Gentofte. 1967: 5/6.
- Nordic Import Export Consultants v/ N. C. Skjoldborg og C. Poulsen. Hinnerup. 1973: 193/194.
- Nordic Limousine Import v/ M., N. og V. Lindberg Jensen. Søllerød. 1971: 172.

- Nordic Trading Compagny v/ Knud Christen & Co. Hirtshals, 1970: 198.
- Nordic Trading Company v/ Knud Christensen & Co. Horne-Asdal komm. 1953: 147.
- Nordihc v/ Kai Skov. 1934: 261.
- Nordimport ved A. E. Kristensen, Kastrup, Tårnby komm. 1958: 237.
- Nording, Karl, 1962: 114/115.
- Nordisk Agentur. C. P. Askjær Friis. 1931: 136. 1951: 192.
- Nordisk Andels-Eksport. 1955: 237/238. 1956: 199. 1970: 260. 1972: 144.
- Nordisk Argon ved Helge N. Schmidt. 1964 256.
- Nordisk Auer af 1969 v/ H. E. Grubert. 1969: 215.
- Nordisk Auto-Elektro ved Helmut Petersen. Frederiksberg komm. 1959: 161.
- Nordisk Autoværn v/ H. H. Hansen. Askeby, Fanefjord komm. 1958: 101.
- Nordisk Balsam v/ cand. pharm. F. H. Hammers efft., Vagn Bygholm Nielsen. Sundby-Hvorup komm. 1965: 154.
- Nordisk Balsam v/ V. B. Nielsen og K. R. Jensen, Hobro. 1967: 103.
- Nordisk Barometerfabrik v/ A. Neckelmann. Gentofte 1970: 76.
- Nordisk Billard v/ O. Adersen. 1969: 185. 1970: 201.
- Nordisk Billed Kunst. O. H. Ehlers. 1951: 30.
- Nordisk Biscuits v/ H. C. Skøtt. Rødovre. 1966: 220.
- Nordisk Boghandel v/ Mogens Staffeldt og Co. 1947: 43/44.
- Nordisk Bogtrykkeri v/ Børge Knudsen. 1967: 265.
- Nordisk Chokolade Industri ved Brdr. E. Metz, 1963: 59.
- Nordisk Ciklide Center ved E. Larsen. 1971: 227.
- Nordisk Color Automatik v/ Ernst H. Jensen. 1960: 150.
- Nordisk Cykle Pneumatik Agentur ved Jørgen G. Hansen. 1959: 224.
- Nordisk Davis v/ J. S. Clausen. Hvedstrup-Fløng komm. 1966: 104.
- Nordisk Design v. Peter Bjørn Sørensen. Fr.-berg. 1962: 65.
- Nordisk El Varme ved Edmund P. Philip. 1950: 3.
- Nordisk Elektro Materiel v/ Sv. Aa. Petersen. Hvidovre komm. 1956: 260.
- Nordisk Elektromotor Selskab. Slagelse. 1924: 90. 1931: 213. 1948: 119/120. 1959: 6. 1965: 218. 1966: 174.
- *Nordisk El-Teknik v/ H. Bruselius. Ballerup-Maaløv komm. 1963: 97. 1973: 9.
- Nordisk Expert Agentur (Northern Export Agency) v/ R. Friese. Aarhus. 1946: 178.
- Nordisk Farvefabrik v/ Herman Andersen. 1966: 229.
- Nordisk Farvekompagni ved Heinrich Sauer. Aabenraa. 1921: 203. 1922: 22, 93.
- Nordisk Farvefoto I/S v/ Jens Sneftrup Jespersen og Poulin Jensen. Randers. 1973: 30.
- Nordisk Fauna Film v/ E. Jensen. 1972: 189.
- Nordisk Ferie ved Frederik Heegaard 1969: 89.
- Nordisk Ferrolastic v/ Peter Kjær. Bøstrup, Houbjerg-Granslev komm. 1963: 7, 52, 163. 1964: 162. 1966: 45.
- Nordisk Filantropisk Selskab. Søllerød. 1932: 52. 1933: 108. 1934: 64. 1935: 136. 1936: 33. 1937: 141. 1938: 145. 1939: 27. 1940: 49, 116. 1941: 44. 1942: 50. 1943: 51. 1945: 34. 1946: 43. 1947: 57. 1949: 79. 1951: 128. 1952: 95. 1953: 89. 1954: 87. 1955: 91. 1956: 123. 1957: 116. 1958: 77. 1959: 127. 1960: 76. 1961: 123. 1962: 98. 1963: 96. 1964: 100. 1965: 85. 1971: 101/102. 1972: 118. 1973: 118, 257.
- Nordisk Flag- & Fanefabrik v/ Mogens Blom. 1972: 161.
- Nordisk Fotoimport v/ Ole Christensen. Glostrup komm. 1963: 68.
- Nordisk Frimærkebjørns v/ Joh. Goth. 1936: 193 jfr. 1937: 90.
- Nordisk Garn-Tvinderi v/ Arild Andreasen. Frederiksberg. 1969: 13.
- Nordisk Gas Teknik v/ H. Hansen. Herstederne. 1968: 214.
- Nordisk Gave Import, Postboks 34, v/ J. Hovind. Gentofte. 1966: 170.
- Nordisk Gavenyt v/ G. Skov. Lyngby-Tårnbæk. 1969: 159.
- Nordisk Gelatine I/S, Kemiskteknisk Værk v/ V. Romose. Slangerup. 1943: 240. 1948: 83 (2 Anm.).
- Nordisk Gelenkfabrik ved Aslak Nørsgaard. 1964: 78.

- Nordisk Glassliberi v/ C. Gregor Jensen & J. Rungwald Gregor Jensen. 1972: 206.
- Nordisk Glasteknik ved Orla Stripp. 1964: 212.
- Nordisk Grill-Sten v/ M. Stampe-Pedersen. Næstved. 1972: 81.
- Nordisk Gulv og Væg Service v/ Alex Andersen. Frederiksberg. 1971: 184.
- Nordisk Gulvsanering v. B. Dyhring Larsen. Frederiksberg komm. 1962: 168.
- Nordisk Handels Agentur ved F. Madsen. Lyngby-Tårnbæk. 1965: 200.
- Nordisk Handels Central ved Sievert Viuf. Aabenraa. 1922: 194.
- Nordisk Handels-Forlag ved Flemming C. Weiss. Frederiksberg. 1969: 231.
- Nordisk Helse-Sport artikler ved Niels Nielsen. Odder. 1961: 56.
- Nordisk Hustelefon v/ V. Petersen. 1939: 139.
- Nordisk Import ved Jørgen Ejvind Jørgensen. Sct. Peders landsogns komm. 1966: 34.
- Nordisk Import Agentur. W. W. Bøttern. 1961: 18.
- Nordisk Import Company v/ A. Olsen og B. Hooge Jørgensen. 1945: 136. 1946: 75. 1961: 24.
- Nordisk Importforretning ved From og Iversen. Odense. 1926: 78, 224 (2 Anm.). 1927: 58 (2 Anm.). 1928: 153.
- Nordisk Import-Forretning ved S. Sørensen. Fredericia. 1905: 221.
- Nordisk Industri og Handels Kompagni v/ Flemming Frederiksen og Inger Frederiksen. 1973: 256.
- *Nordisk Industri & Handels Komp. v/ K. Hasselstrøm og Hans Ødegaard. 1951: 254. 1954: 19. 1973: 256.
- Nordisk Ingeniørforretning (Northern Engineering Contracting & Trading Comp.) ved K. E. Wieck. Brabrand. 1918: 79.
- Nordisk Installations Kompagni - N. I. Co. v/ Bent Emborg og Henning Madsen. Herstederne. 1970: 160. 1973: 211.
- Nordisk Insulinlaboratorium. Gentofte komm. 1927: 27. 1939: 51, 184. 1947: 162. 1956: 92, 254. 1961: 112, 116. 1962: 18. 1963: 75. 1964: 101. 1966: 182. 1967: 222. 1968: 225. 1969: 73, 108, 199. 1970: 108, 177. 1971: 28/29. 1973: 246.
- Nordisk Isolerings Kompagni v/ Krause & Larsen. 1941: 83. 1944: 191.
- Nordisk Java The Import v/ Edvard J. Knudsen. 1947: 3.
- Nordisk Kartotheke- og Kontormøbelcentral v/ M. Høffner Andersen. Frederiksberg. 1955: 204.
- Nordisk Kasketfabrik ved I. Gelefer. 1919: 65.
- Nordisk Kemi Agentur v/ R. Sonntag. Åbenrå. 1963: 87.
- Nordisk Kemisk Laboratorium ved Alex. Amann. 1931: 92.
- Nordisk Kinematograffabrik S. Holtemann. 1944: 164. 1971: 53.
- Nordisk Klinea I/S, v/ Th. Schou og Co Pårup komm. 1967: 269.
- Nordisk Korsetfabrik v/ R. Hjorth Hansen. 1940: 79.
- Nordisk Korthandel Scanmaps v. Troels Petersen. 1959: 176.
- Nordisk Kul & Koks Kompagni, Axel Frederiksen. 1937: 226. 1938: 280.
- Nordisk Kunstforlag v/ C. Frandsen. Viby J. Komm. 1945: 77.
- Nordisk Kunstmarmorfabrik Marmora ved Harald Gade. 1919: 66.
- Nordisk Køkkeneater ved Freddy Christensen. Frederiksberg. 1972: 197.
- Nordisk Limfabrik v/ P. Christensen. Gentofte komm. 1955: 176.
- Nordisk Lysfabrik v/ H. P. Rasmussen. Sværdborg komm. 1961: 217.
- Nordisk Lædervare-Fabrik v/ Alfr. Andersen. 1959: 280. 1961: 158.
- Nordisk Manufaktur v. Kay Meyer. Frederiksberg komm. 1962: 227.
- Nordisk Marine v/ E. Holm. 1966: 77.
- Nordisk Marine Hydraulik, Ingeniør- og Handelsfirma v/ C. O. Hansen, civilingeniør. Næstved. 1968: 166.
- Nordisk Markedskommunikation v/ Aage Bern Hansen. 1968: 35.
- Nordisk Markise & Stelfabrik v/ Christian Friedrich Petersen. 1969: 102.
- Nordisk Marmeladefabrik ved Kurt Præst-rud. 1963: 110.
- Nordisk Montage v/ Bjarne Schou og Knud Hansen. 1965: 187.
- Nordisk Mosebrug, v/ Johs. F. La Cour. Pindstrup. 1937: 147.
- Nordisk Møbelagentur v/ Alfred Nielsen. Frederikshavn. 1967: 114.

- Nordisk Olie Comp. K. Hasselstrøm & H. Ødegaard. 1951: 281. 1970: 54.
- Nordisk Oliefyr v/ B. Graun. Lyngby-Tårnbæk. 1966: 15.
- Nordisk Olie- og Gummi Import v/ Kaj Carlsen. Århus. 1970: 227.
- Nordisk Optik og Mekanik ved J. Wentzel-Hansen. 1919: 120.
- Nordisk Papirlager ved Otto Binzer. 1927: 135. 1967: 106.
- Nordisk Papirvarefabrik v/ B. L. Ramgil. Hyllinge-Lyndby komm. 1969: 84.
- Nordisk Papirvare Industri v/ C. Frandsen. Viby J. Komm. 1945: 77.
- Nordisk Paukolit Fabrik ved Paul Knudsen. Odense. 1943: 121.
- Nordisk Pianolager v/ Viller Jørgensen. Gentofte. 1966: 32.
- Nordisk Pibefabrik (The Nordic Briar Pipe Factory) ved Knud Dyppe. Svendborg. 1964: 228.
- Nordisk Plast- og Papirforædling K/S. Kolding. 1972: 239.
- Nordisk Plast-Væveri v/ E. Klinkby. Rødovre. 1970: 184.
- Nordisk Plombefabrik ved Niels Jacobsen. 1929: 7/8. 1940: 178.
- Nordisk Radiostyring ved W. Kofoed. Vordingborg. 1956: 169.
- Nordisk Rekvistfabrik v/ Jørgen Persson. Hvidovre. 1965: 62.
- Nordisk Rember ved Max Peter Jaspersen. Haderslev. 1940: 60. 1941: 203.
- Nordisk Reolfabrik v/ R. Jepsen og J. J. Nomand Nielsen. Glostrup. 1965: 164.
- Nordisk Salatfabrik v/ Kurt Præstrud og Frode Nielsen. 1960: 140/141.
- Nordisk Salgs Central v/ H. Paulsen. 1970: 126.
- *Nordisk Salgsservice-Miljøprodukter I/S v/ John Mielow & K. Timmermann. 1973: 160, 255.
- Nordisk Skibs-Salgs Bureau ved P. Olsen. Aarhus. 1918: 275.
- Nordisk Skrot v/ H. Schmidt. 1972: 17.
- Nordisk Skræderi v/ L. Feldstein. Randers. 1953: 44.
- *Nordisk Slibeskivefabrik v/ Aksel Mikkelsen og Ingeborg Larsen. Glostrup komm. 1962: 37. 1973: 111.
- Nordisk Solunit Industri v/ Johann Bøck. Lyngby-Tårnbæk. 1967: 158, 194.
- Nordisk Solunit Industri ved Johann Bøck. Stenløse komm. 1968: 141/142. 1970: 12.
- Nordisk Spindtex v/ Karl Harry Andersen. Tikøb komm. 1963: 85.
- Nordisk Spiralfjederfabrik v/ Ing. Aa. Helmersen M. af I. 1948: 63.
- Nordisk Sydfrugt Import v/ Carl Scheibler. 1943: 27. 1958: 173.
- Nordisk Sækkeindustri ved Folker og Søn. Rødovre. 1945: 18.
- Nordisk Tag ved Jens Ove Jensen. Frederikshavn. 1971: 109.
- Nordisk Tagdækning ved Svend Carlo Hansen. Ringsted. 1970: 171.
- Nordisk Tandteknik v/ A. Skovbon. 1957: 40.
- Nordisk Tidskontrol v/ Werner Poulsen. Gladsaxe. 1971: 256.
- Nordisk Tidstjeneste v/ V. H. Christiansen. 1966: 45.
- Nordisk Tråd Industri v/ J. D. Stobbe. Birkerød. 1964: 171. 1968: 17.
- Nordisk Transformer (Nortra) v/ Vagn Femø. Ryde komm. 1969: 157.
- Nordisk Tyveri Alarm ved Volff Nathan. 1922: 121. 1937: 69. 1941: 108.
- Nordisk Tæppeimport v/ B. Magnussen. 1957: 130. 1965: 76. 1969: 165.
- Nordisk Undervisningsmateriel v. B. Darlov, Frederiksberg. 1965: 169.
- Nordisk Ur-Import ved Torkill Pedersen. Aalborg. 1952: 191.
- Nordisk Vacuum Metallisering v/ H. J. Thanner. Lyngby-Tårnbæk. 1973: 203.
- Nordisk Varedepot v/ Møllmark Christensen. 1944: 176.
- Nordisk Vare Import ved Aage Jensen. 1936: 170.
- Nordisk Vulkaniserings-Anstalt v/ Thomas Chr. Gunnersen. Århus. 1962: 110.
- Nordisk Vulcaniseringsanstalt v/ fabrikant Georg Fagerberg og fabrikant Svend Aage Helge Fagerberg. 1968: 224. 1973: 106.
- Nordiske Kamgarnsspinderi, Det. Kommanditselskabet. Sønderborg. 1972: 233/234. 1973: 76.
- Nordivers Nordic Diving Service v/ Lars Henning Jensen. Rødovre. 1972: 166.
- Nordjyllands Bogtrykkeri v/ Kai Bang og Jørgen Elsborg. Ålborg. 1972: 223.
- Nordjydsk: se Nordjysk.

- Nordjyllands Colorservice, I/S, v/ N. Riis Hansen og A. Præstegaard, Sundby-Hvorup komm. 1967: 54. 1972: 106.
- *Nordjyllands Kontorcenter ved E. G. Larsen, Hobro. 1970: 226. 1973: 37.
- Nordjyllands Rejeindustri A.m.b.A. Hirtshals. 1968: 2, 78. 1971: 11/12. 1972: 28.
- Nordjyllands Æskefabrik ved Helge Mogens Andersen og Co. Hasseri komm. 1957: 189. 1958: 140. 1969: 112.
- Nordjydsk Andels-Fjerkræslagteri. Randers. 1933: 233. 1946: 87. 1948: 125. 1949: 85. 1950: 72. 1951: 114. 1956: 109. 1957: 88. 159: 44, 245. 1960: 48. 1961: 87. 1962: 109. 1963: 173. 1964: 93. 1965: 141, 195. 1967: 229/230.
- Nordjydsk Andels-Fjerkræslagteri, A. m. b. a. Randers. 1972: 195.
- Nordjydsk Autogas Center v/ J. Kortbæk, Åbybro. 1972: 111.
- Nordjydsk Automobilforretning ved Paul Kristensen, Ålborg. 1964: 220.
- Nordjydsk Autoophug & Maskinværksted v/ L. Holst Jensen & H. Kirk, Sundby-Hvorup komm. 1962: 221.
- Nordjydsk Autoopretning v/ Ole Sørensen, Nørresundby. 1965: 177.
- Nordjydsk Autoværktøj v/ J. Olsen & Co. Ålborg. 1972: 223, 224.
- Nordjydsk Betonfabrik v/ E. Nygaard, Ålborg. 1961: 14.
- Nordjydsk Bloksten v/ Sven Stuhr, Ålborg 1969: 199.
- Nordjydsk Bogtrykkeri ved Jørgen Jakobsen, Frederikshavn. 1958: 77.
- Nordjydsk Forchromningsanstalt v/ Andersen og Brix, Ålborg. 1965: 36, 67.
- Nordjydsk Foto-Service ved Birger Nielsen, Aalborg. 1946: 14.
- Nordjydsk Frugt en gros ved H. C. Kragsskov, Frederikshavn. 1946: 84.
- Nordjydsk gulvbelægning I/S v/ J. Jepsen og K. E. Andersen, Nørresundby. 1955: 86. 1958: 53, 133.
- Nordjydsk Handelskompagni ved Jens Abildgaard og Poul E. Mortensen, Ålborg. 1971: 24.
- Nordjydsk Ili-Fi Center v/ Erling Johansen, Åby-Biersted komm. 1970: 38.
- Nordjydsk Indbo-Agentur v/ Niels Alexandersen, Ålborg. 1964: 60, 125.
- Nordjydsk Kaffe-Import, Hjørring v/ Hans Peder Krogsgaard. 1972: 193.
- Nordjydsk Karosserifabrik ved P. Gundersen, Aalborg. 1937: 208.
- Nordjydsk Kontorforsyning ved O. Vestergaard, Hjørring. 1945: 88.
- Nordjydsk Kunsthandel, Hobro ved O. Pedersen og H. Stiig Hansen, Hobro. 1972: 79.
- Nordjydsk kølerservice v/ Sv. E. Nielsen, Sundby-Hvorup komm. 1959: 48.
- Nordjydsk Lægelaboratorium ved N. Hjørne og J. Dyerberg, Skagen. 1971: 2.
- Nordjydsk Maskinfabrik v/ Tage Steffensen, Hjørring. 1959: 46. 1965: 213. 1970: 16.
- Nordjydsk Mejerilaboratorium, indehaver Akafa A.m.b.A. Ellieshøj-Svenstrup komm. 1968: 200/201, 224.
- Nordjydsk Mejeriselskab, Andelsselskab, Ålborg. 1970: 97.
- Nordjydsk Mejeriservice v/ Robert Pedersen, Ålborg. 1968: 28.
- Nordjydsk Oliefyrr-service v/ Egon Mogenssen, Hasseri, 1967: 137.
- Nordjydsk Osteekспорт, indehaver Akafa A.m.b.A. Ellidshøj-Svenstrup komm. 1968: 200/201, 224.
- Nordjydsk Ostelager, E. Kokholm, Hjørring. 1946: 66.
- Nordjydsk Ovnlakkereri v/ P. A. Sørensen, Aalborg. 1957: 116.
- Nordjydsk Plastik v/ Jens Steensgård og Chr. Dahlgård Jeppesen, Thisted. 1962: 157/58. 1967: 258.
- Nordjydsk Radio v/ J. O. Christensen, Sundby-Hvorup komm. 1963: 94.
- Nordjydsk Rejsebureau v/ Otto Hermansen & Co. Skagen. 1967: 131.
- Nordjydsk Rejsebureau v/ Otto Hermansen & Co. (filial), Brønderslev. 1967: 131.
- Nordjydsk Rensecentral, I/S ved Torben Gorm Bremmer, Hals, og Carl Johan Dindler, Hals. 1971: 171.
- Nordjydsk Sild- & Makrel-Eksport ved A. Sundberg J. A. Larsen og N. Bjerregaard, Frederikshavn. 1942: 113.
- Nordjydsk Stempelfabrik v/ K. Bastholm, Ålborg. 1972: 146.
- Nordjydsk Sten Kompagni v/ Jørgen Viholm og Erik Hansen, Ålborg. 1968: 112.

- Nordjysk TV service v/ Ole Larsen, Nørresundby. 1963: 169.
- Nordjysk Tagbelægning & Cementindustri v/ Erik Nørgaard og Egon Harly Sørensen, Sulsted-Ajstrup komm. 1965: 81.
- Nordjysk Tagpap Service ved J. O. Jensen, Frederikshavn. 1965: 115. 1971: 49. 1972: 94, 102.
- Nordjysk Textilfabrik K/S. Hjørring. 1969: 215. 1970: 134/135. 1971: 11.
- Nordjysk Textillager, I/S ved H. C. Jensen og Nybo, Frederikshavn. 1947: 33.
- Nordjysk Trading v/ P. Fuglsang Jensen, Hasseris komm. 1968: 53.
- Nordjysk Tørreindustri A. m. b. A. Voersogn. 1963: 156.
- Nordjysk Urimport ved K. Brokholm, Ålborg. 1958: 216.
- Nordjyske Turist- og Rejsebureau ved Frederik Nielsen & Co. Frederikshavn. 1947: 145.
- Nordkraft, I/S. Ålborg. 1961: 218. 1962: 108/109. 1963: 161. 1966: 127. 1969: 48. 1970: 115. 1971: 240.
- Nordkøb K/S. 1972: 82.
- Nordlands Cigarimport v/ H. L. Hoffmann, Viby J. Komm. 1947: 147.
- Nordling, C. 1919: 66. 1940: 62. 1964: 228.
- Nordlund Trading. 1969: 201.
- Nordlyset ved F. C. Møller, Frederikshavn 1926: 159.
- Nordlyset, I/S. v/ S. Stendys & Co. Skagen. 1948: 191.
- Nordmands, N. C. Vådbinderi. Skagen. 1966: 187.
- Nordmar Møbler v/ Jensen & Søgaard, Aarhus. 1957: 231.
- Nordmatic ved John Villy Rasmussen og Christian Gøttler, Frederiksberg. 1972: 187.
- Nordmax v/ U. Sjøgren, Farum. 1973: 85.
- Nord-offset v/ Benny Petersen og Jørn Jensen, Nørresundby. 1969: 233.
- Nordpak Frimærker v/ Stina Nielsen og Else Martinsen. 1972: 119.
- *Nordparts v/ O. B. Michaelsen, Haderslev. 1971: 196. 1973: 57.
- Nordport v/ Agnete Hansen, Brabrand. 1968: 26.
- Nord-Post v/ I. E. Sørensen, Lillerød. 1966: 170.
- Nordprint v/ Willy Vogel, Hvidovre. 1965: 46.
- Nordpublic Reklame Jørgen Ulriksholm. 1963: 210.
- Nordre Birks Bogtrykkeri v/ Otto Slagelse, Lyngby-Taarbæk Komm. 1946: 154.
- Nordre Birks Farvehandel v/ C. A. Olsen, Gentofte komm. 1962: 97/98.
- Nordre Birks Reklame-Bureau ved Oskar Larsen og Peder Jensen, Lyngby-Taarbæk komm. 1951: 34.
- Nordre Guld & Sølv v/ Orla Taanum, Odense. 1971: 246.
- Nordropa v/ B. Ranch, Randers. 1970: 1970: 104.
- Nordsalg v/ Bent Nørkjær, Græsted-Gilleleje. 1972: 129.
- *Nordseka ved E. Thulstrup, Frederikshavn. 1958: 162. 1973: 206.
- Nordship I/S ved Niels Jensen og Ove Galberg Jørgensen, Hirtshals. 1973: 132.
- Nordship Company v/ G. Tolderlund, Silkeborg. 1973: 146.
- Nordship service v/ G. Tolderlund, Silkeborg. 1973: 191.
- Nordsjællands Agentur- og En gros Forretning v/ V. E. Christensen, Hillerød. 1947: 185.
- Nordsjællands Birammeindustri v/ Troels Erhardt Pedersen, Ganløse. 1973: 147.
- Nordsjællands Bolig Service v/ Hermann Petersen, Asminderød-Grønholt komm. 1969: 82.
- Nordsjællands Bremse Service v/ H. Jørgensen, Hørsholm. 1967: 156.
- Nordsjællands Dental Laboratorium v/ Grethe Nielsen, født Brinck, Lillerød. 1967: 41.
- Nordsjællands-El-Service ved Mogens F. Petersen, Tikøb komm. 1959: 254. 1960: 65. 1964: 78.
- Nordsjællands Entreprenørforretning v/ M. Jørgensen, Lyngby-Taarbæk Komm. 1948: 22.
- Nordsjællands Flisemontering v/ Ove Amelung, Tikøb. 1962: 92.
- Nordsjællands Fouragehandel v/ Otto L. Petersen, Hillerød. 1942: 172.
- Nordsjællands Frimærkehandel v/ E. Dam Neve, Hørsholm. 1968: 118.
- Nordsjællands Hus og Villa Service v/ P. Bøgelund Hagengaard, Tikøb komm. 1963: 138.

- Nordsjællands Isoleringsforretning I/S v/ T. Skov Hansen & K. Nordal Petersen. Søllerød. 1972: 32.
- Nordsjællands Køleservice v/ Gert Hansen Hillerød. 1957: 79, 153.
- Nordsjællands Maskinstation v/ Erik Rugbjerg og Leif K. Nielsen. Fredensborg-Humlebæk. 1973: 227.
- Nordsjællands Mørtelværk ved Jens Pedersen. Esbønderup-Nødebo Komm. 1949: 10.
- Nordsjællands Offsett-trykkeri v/ Holger Salomon. Helsingør. 1963: 225.
- Nordsjællands Oliefyrservice v/ Alex Olsen Ølstykke komm. 1971: 177.
- Nordsjællands Planteskole v/ Gustav Jørgensen. Asminderød-Grønholt komm. 1970: 138.
- Nordsjællands Reserveredslager v/ P. E. Christensen. Hillerød. 1972: 210.
- Nordsjællands og Roskilde Andelsvaskeri A.m.b.a. Roskilde. 1957: 134. 1961: 105, 112. 1963: 213/214. 1969: 190. 1970: 114. 1971: 133.
- Nordsjællands Træindustri Service (Chr. Hansens Eftf.) v/ Bent Nielsen & Co. Lynge-Uggeløse. 1970: 2.
- Nordsted & Co. 1957: 169. 1960: 45.
- Nord-Steel v/ Ib Hemmingsen. V. Koldbyesvej, Maribo. 1967: 237.
- Nordstevns Andeelsmeieri. Holtug. 1889: 156.
- Nordstik v/ Hegelund Jørgensen. 1955: 233.
- Nordstoff, I/S, v/ Nordmann & Co. Skagen komm. 1959: 232. 1961: 31.
- Nordstrøm's Ernst, Eftf. Pensel og Børstefabrik v/ O. Andreasen. 1949: 129.
- Nordsø Fisk v/ Brdr. K. & I. Nielsen. Hanstholm. 1971: 230.
- *Nordsø-Fiskeeksport ved Erik Christensen Veje. Vestervig-Agger Komm. 1948: 194. 1973: 118.
- Nordsø-Huse I/S v/ Kai Casper og Øjvind Jørgensen. Frederikshavn. 1973: 254/255.
- Nordsø-Sild v/ Emil Christensen. Esbjerg. 1952: 221.
- Nordtank v/ Th. Rørbæk Jensen. Hyllested-Rosmus komm. 1967: 234.
- Nord-Tex v/ Gregers Hansen. 1961: 151.
- Nordthy Strømforsyning, Andelselskabet. Thisted. 1919: 244 (2 anm.). 1929: 305. 1935: 65. 1949: 14. 1950: 222.
- 1952: 218. 1953: 212. 1954: 251. 1955: 217. 1957: 245. 1958: 247. 1959: 251. 1960: 58. 1962: 36. 1964: 255. 1969: 91. 1971: 93. 1972: 129.
- Nordthy Turistfart og -trafik ved E. K. Jensen. Thisted. 1972: 54.
- Nordtransport ved Poul-Bjørn Schmidt. Ålborg. 1961: 114.
- Nord-Tryk. Ålborg. 1972: 43, 85.
- Nordtræ v/ A. J. Frank, Hørsholm. 1967: 180.
- Nordun v/ Finn Penderup. Hjørring. 1971: 92.
- Nordvestfyn v. Carl Rasmussen. Bogense. 1940: 261.
- Nord-Vest Glarmesteren v/ Bent Pedersen. 1973: 7.
- Nord-Vest Gulvbelægning v/ S. E. Larsen. Frederiksberg. 1973: 221.
- Nordvestjylland. Skive. 1968: 209.
- *Nord-vest-Jyllands Kafferisteri v/ Møgelvang. Nykøbing, Jylland. 1940: 213. 1941: 92. 1973: 11.
- Nordvestjydsk Tømmergaard v/ A. J. Ambrosius. Skive. 1967: 183.
- Nordvestsjællands Elektricitetsværk, N.V. E., Andelselskabet. Svinninge komm. 1966: 81. 1967: 212. 1968: 32. 1970: 139, 181. 1971: 206.
- Nord-Vest Træ & Finer v/ Jan Thomas Pedersen. 1969: 115.
- Nordøstfyns Tørrestation, Andelselskabet, Kølstrup komm. 1964: 43, 136.
- Nordøstalling Brændselsforening A. m. b. a. Sundsøre. 1973: 159.
- Nordøstalling Grovwareforening. Grinderslev-Grønning komm. 1967: 64.
- Norexim v/ Palle Withen. Aarhus. 1947: 78.
- Norfay, Vojens eksport, import ved Ib Nørgaard, Vojens 1973: 62.
- Norkey v/ Kirsten Friese. Nordborg. 1962: 74.
- Norking. 1962: 262.
- Norlip ved H. Jensen. H. S. Philipsen. 1957: 249. 1966: 105.
- *Norlyk & Vestergaard. Kolding. 1958: 101. 1973: 235.
- Norma Agentur v/ Evan J. Ebbesen. Herstederne. 1970: 133.
- Norma Maskinteknik I/S v/ O. K. Pedersen, B. J. Rou og K. Pedesen. Glostrup. 1970: 197.

- Normarko ved Bent Riemer. Gentofte. 1973: 56.
- Normal-Trykkeriet ved Vagn Bøgestad Petersen. 1970: 112.
- Norman Båd-Import v/ E. Gundersen, Åbyhøj. Åby komm. 1964: 144.
- Normann Trading v/ J. N. Rasmussen. Slangerup. 1970: 38.
- Normann, A. C. Søllerød komm. 1971: 63. 1972: 74.
- Nornet v/ Flemming Nielsen. Vallensbæk. 1970: 29.
- Noroil ved M. Normann. Svendborg. 1972: 211.
- Norpharma ved Bent Riemer. Gentofte. 1970: 12.
- Norport v. Gunner Lynderup. 1961: 138.
- Nors Brugsforening. 1908: 45, 175. 1909: 74, 188. 1910: 244. 1912: 52. 1913: 46. 1914: 52. 1916: 96. 1918: 100. 1919: 54. 1933: 230. 1935: 65. 1936: 204. 1939: 233. 1940: 233. 1943: 245. 1949: 189. 1960: 5. 1971: 26.
- Norsemen-Trading v/ Bent Gjersøe. Hørsholm. 1963: 160.
- Norsk Almue v/ Erik Rønnild. Århus. 1968: 112.
- Norsk Farsforretning. Johannes Andersen. 1918: 12. 1929: 264. 1937: 197. 1939: 161. 1941: 65. 1942: 103. 1947: 138.
- Norsk Handels-Center v/ Erik Rømhild. Ormslev-Kolt komm. 1967: 240.
- Norsk Rejsebureau v/ Robert Rasmussen og Ole Hjorth Rasmussen. 1961: 146.
- Norsk Sildeimport, Hans Thiestrup. 1910: 181.
- Norsk Turistbureau v/ Robert Rasmussen og Ole Hjorth Rasmussen. 1959: 94. 1961: 110.
- Norske Bjalkehuse v/ G. Restofte. Lyngby-Tårnbæk 1967: 43.
- Norstrand, Halfdan. 1917: 308. 1939: 2. 1946: 94. 1961: 201. 1963: 209.
- Norstrand, John. 1944: 177.
- Nortex Oil v/ H. Tønnesen. Søllerød. 1973: 184.
- North European Agency v/ Finn Østerby. 1969: 83.
- North Import ved Eise Nielsen. Tårnby komm. 1963: 129.
- North-Mail v/ P. Landbo-Bertelsen. Søllerød. 1970: 30.
- North-Power. T. Bech Sommer. 1952: 256.
- *North-Sea Fisk-Export v/ E. Veje. Thyborøn komm. 1961: 189. 1973: 118.
- North Sea Products v/ M. Dannin. Brøndbyerne. 1971: 193.
- *North Star Trading & tekstil- og lædervarer, v/ Henrik Jessen & Ole Nielsen. Frederiksberg. 1973: 8, 208.
- North Tex ved Ingeniør J. Buhl-Mortensen og C. G. Schreiner-Jensen. Høje Taastrup komm. 1949: 61.
- Northern Import & Commerce of Householdarticles v/ M. B. Paaske. Hvidovre. 1964: 177.
- Northern Imports v/ Ib Thomsen & Per N. Ørnstand. Asminderød-Grønholte komm. 1970: 168.
- Northern Trading Company v/ Erik Hoff-Hansen og H. Haubroe. 1948: 97. 1949: 163.
- Nortoft, Børge Holt, murermester. Hvidovre. 1970: 77.
- Nortron-Elektronik v/ Leo Toft Jensen. Brabrand. 1969: 119.
- Norva Maskinfabrik I/S v/ Georg Stage Petersen og Poul Stage Petersen. 1973: 6.
- Nottelmann, P., & Børge Christensen. Haderslev. 1964: 17/18.
- Notus v/ Johs. G. Hernov. Gentofte. 1963: 128.
- Nova v/ Walther Nørgaard. Århus. 1969: 108.
- Nova-Form ved Leif Kjeld Hansen. Stenløse-Veksø komm. 1969: 182.
- Nova Papir ved Poul Petri og Richardt Glud. 1962: 95.
- Novatronic v/ Ejnar Kruse Andersen. Århus. 1973: 114.
- *Novatronic v/ Ejnar Kruse Andersen og Bent Kragelund Lauritsen. Hasle. 1971: 116. 1973: 113.
- Novelle, la, v/ Hestbæk og Rasmussen. Århus. 1971: 225.
- Novetta ved John H. Pedersen. 1962: 39.
- Novi-Plast I/S v/ A. L. Martinus og Ole Asmussen. Horsens. 1968: 144.
- Novo Crom v/ Edvin Holm & Co. 1965: 219.
- *Nowaco-Import - Export v/ Preben Nielsen. Ålborg. 1972: 168. 1973: 198.
- Nowico ved Aage Emil Hansen. 1933: 30.
- Noyé. 1963: 107.
- Nu-direkt v/ Leif Granau-Møller. 1970: 45.

- Nr. 31 v/ K. M. Garstad og Vincent Robson. 1970: 107.
- No 31 v/ Tove Nissen og Aase Andersen I/S. Skælskør. 1970: 233.
- Numismatica v/ Gert Hornung. Karlslunde-Karlstrup kkomm. 1969: 133.
- Nunul v/ Elisabeth Olsen. 1961: 29.
- Nu-Nu v/ Ane Knudsen. Hillerød. 1947: 163.
- Nutana. Skovbo-Gørlev. 1973: 257.
- Nutex v/ Finn D. Jensen. Svendborg. 1964: 6.
- Nuliden ved H. C. Petersen. Halskov. 1905: 233.
- *Nutiden v/ A. Strøjer-Hansen. Ejby. 1966: 198. 1973: 249.
- Nulidens Broderi-Afdeling v. Astrid Jensen. Odense. 1929: 241.
- Nulidens Urlager v/ E. Mathiassen. 1930: 266.
- Nutids-bo v/ F. Holmquist. 1960: 228.
- Ny Auto v/ Robert Hansen. Skagen. 1964: 255.
- Ny og billige Isenkram- og Køkkenudstøvsforretning i Ringsted, Den, ved Villum Fønss. 1896: 8. 1903: 101.
- Ny Elektro, I/S, v. H. Løvgreen Nielsen & Co. Roskilde. 1954: 131. 1967: 45.
- Ny Farve- og tapetcenter, Rødebro v/ John Fr. Metzdorf. 1970: 132.
- Ny Havns Skibsbyggeri v/ Tage Kristensen. Hirtshals. 1967: 56.
- Ny Havns Trawlbinderi, v/ Jensen & Pedersen. Horne-Asdal kkomm. 1959: 233.
- Ny Mølle Grovvareforening. Ny Mølle pr. Løgstør. 1970: 72.
- Ny-Patent v/ J. Eske Hansen. Gladsaxe. 1969: 33.
- Ny Rosenborg v/ Poul Terp Christensen. Esbjerg. 1968: 37.
- Ny Rosenborg Frisørsalon ved Christoffersen og Co. 1943: 258.
- Ny Samkøb, Det, v/ S. Andersen. Svendborg. 1959: 47.
- Ny Tapetkunst v/ Erik Slaatorn. 1955: 140.
- Nye Bolighus, Det, v/ Mogens Erik Hansen & Freddy Hansen. Vordingborg. 1969: 48.
- Nye Brille, Den, v/ Ole Larsen. 1970: 73.
- Nye Jydske Bogtrykkeri ved Volmer Clausen. Randers. 1950: 136.
- Nye Slagterbod, Den, v/ F. Larsson og L. Rudnik Hansen. Helsingør. 1963: 81.
- Nyt Beklædningsoplæg ved Christen Sørensen (Bordinggaard). Herning. 1895: 116.
- Nyt Dansk Musikforlag Håndberg-Jørgensen. 1942: 103, 191. 1945: 28. 1947: 112.
- Nyt Hjem v/ K. A. Lybke. 1953: 36.
- Nyt I Bo v/ Holger Heltberg Kvist. 1969: 222.
- Nyt Lys ved John Schibler. 1961: 3. 1962: 218.
- Nyt pædagogisk Forlag. 1959: 24.
- Nyt tøj v/ Helga Larsen. Holstebro. 1969: 75.
- Nyt Tøj v/ O. og J. Troelsen. Give kkomm. 1967: 25.
- Nyaa, Mads. Aalborg. 1928: 33.
- Nybo-Tryk v/ Knud Pedersen. Nysted. 1965: 123.
- Nyborg Autofinanciering v/ R. E. Andersen. 1971: 178.
- Nyborg Automobilforretning v/ E. Justesen. 1948: 121.
- Nyborg Både- og Motor Center ved Harry Mikkelsen. 1972: 89.
- Nyborg Building Systems I/S v/ Erik Mikkelsen og Co. (NBS I/S). Nyborg. 1972: 249.
- Nyborg Cykle- og Sportsforretning. Gottrup & Schrøder-Hansen. 1899: 11. 1931: 97. 1934: 165. 1939: 148, 165.
- Nyborg flytteforretning v/ I. W. Petersens sønner. 1949: 135.
- Nyborg Kulforretning v/ Klindt Jørgensen. Nyborg. 1970: 222.
- Nyborg Materialhandel v/ O. Pommerencke. 1970: 1.
- Nyborg Minitransport. Spedition, Transport, Klarering ved P. Mønsted Laurson. 1971: 178.
- Nyborg og Omegns Lokalforening, Andelselskabet. 1946: 83. 1964: 145.
- Nyborg Plast, Fabrikation og Handel, Interessentskabet. Vindinge kkomm. 1968: 25. 1969: 54.
- Nyborg Råstof, I/S, v/ Jørgen Kristiansen og Vagn K. Olesen. 1967: 36.
- Nyborg Rejselbureau v/ Kr. Kristensen og Søn. Nyborg. 1972: 81.
- Nyborg Rejser v/ Kr. Kristensen og Søn. Nyborg. 1972: 81.

- Nyborg Reklametrykkeri ved J. V. Johansen. 1937: 207.
- Nyborg skibssmedie og maskinværksted v/ Laurits Pedersen og Børge Jockumsen. 1960: 58.
- Nyborg Skærvfabrik ved N. P. Nielsen. 1928: 238. 1948: 8.
- *Nyborg Trælasthanndel ved Otto Nielsen. 1910: 214. 1927: 82. 1930: 79. 1937: 182. 1941: 233. 1945: 113. 1946: 46. 1968: 49. 1973: 130.
- Nyborg vulkaniseringsanstalt v/ Aksel Jensen. 1959: 180.
- Nyborre Andelsbageri. 1891: 112.
- Nybro Sparekasse. 1968: 106.
- Nyby Savværk v. Brdr. Rasmussen. Ønslev-Eskilstrup komm. 1953: 204.
- Nybyg Ingeniør- & Entreprenørfa. v/ C. Tranberg. 1949: 92.
- Nybyg, Spildevandsafdeling v/ C. Tranberg. 1949: 92.
- Nybyggerne I/S ved Jensen og Willumsen. Næstved. 203/204.
- Nybøl og Omegns Foderstofforening, Selskab med begrænset Ansvar i Nybøl. 1946: 197, jfr. 1933: 99/100, 212. 1947: 92. 1960: 146/147, 243. 1967: 258.
- Nyca I/S v/ Johs. Nyskjold & Per Castberg. 1973: 182.
- Nyco-Konfektion v/ E. Nygaard Pedersen. Herning. 1966: 42.
- Nydan byggevirksomhed, I/S, v/ Axel Sørensen og Bent Højbjerg Pedersen. Nykøbing-Rørvig. 1972: 197.
- Ny Fløng Blikkenslager-, Vand-, Gas-, Sanitets- og Varmeforretning ved J. Nyholm Andersen. Hvedstrup-Fløng komm. 1965: 5.
- Nyfo ved Lennard Højbjerg Hansen og Lars Holme Nielsen. 1972: 93.
- Nyfrys ved H. Petersen og M. Jensen. 1969: 88.
- Nygaard og Søndergaard, Viborg. 1965: 70.
- Nygaard, Ole, K/S Gråsten. 1973: 107.
- Nygaard Plastic Kommanditselskab af 15. maj 1964. Arnborg komm. 1964: 235.
- Nygaard, V., & Søn. 1930: 4. 1932: 25. 1938: 47.
- Nygaard, Vilh., & Søn. Lyngby-Taarbæk Komm. 1947: 122. 1958: 141.
- Nygaards kolonialhandel v/ H. Nygaard og Poul Nygaard. Frederikshavn. 1951: 41.
- Nygaards, Magnus, Enke. Kjøge. 1894: 44.
- Nyhavns Søj-Ekvipering v/ A. Nielsen. 1965: 226.
- Nykirke Sogns Sygeforenings Spare- og Laanekasse. Vonge. 1889: 418. 1903: 24. 1907: 54. 1913: 224. 1914: 214. 1926: 237. 1934: 249. 1939: 196. 1940: 110. 1957: 31. 1960: 259. 1968: 37. 1969: 29.
- Nykjøbing Beklædnings Oplag. Nykjøbing Sj. 1889: 291. 1890: 84.
- Nykjøbing F. Elektro ved N. Agergaard. 1965: 178.
- Nykjøbing F. Fløde-Is v. Arnold Winther. 1950: 151.
- Nykjøbing F. Fragtmandshal v. Ib Jørgensen. 1963: 61, 66, 195. 1967. 221.
- Nykjøbing F. Ice-Cream-Fabrik ved Arnold Frederik Georg Winther. 1937: 52.
- Nykjøbing F. Kartonnagefabrik ved Herm. Nobel. 1929: 140. 1943: 214. 1945: 126. 1956: 244. 1957: 218. 1958: 56/57. 1959: 274.
- Nykjøbing F. Materialhandel v/ Jørgen Madsen. 1959: 158.
- Nykjøbing Fl. Porcelænsbrænderi v/ Ruth Justus Hansen. 1967: 56.
- Nykjøbing F. Sløvsugerservice v/ K. Kruse Andreassen. 1967: 211.
- Nykjøbing F. Trævarefabrik ved A. Andersens. 1969: 174.
- Nykjøbing Mors rutebilstation A. m. b. A. 1949: 136. 1973: 238.
- *Nykjøbing Materialhandel, Ludwig Bove's Efterfølger ved Magnus W. Pedersen. Nykøbing M. 1924: 257/258. 1973: 207.
- Nykjøbing Mors Brændselsforening. 1966: 111, 179
- Nykjøbing Mors og Omegns Brugsforening. 1963: 104. 227.
- Nykjøbing M. og Omegns Sparekasse. 1967: 119.
- Nykjøbing Sj. Betonvarefabrik v/ Hother Nielsen. 1970: 169.
- Nykjøbing Sj. Boghandel ved Knud Lundberg. 1964: 158.
- Nykjøbing Sj. Byggecenter v/ Poul Christiansen og søn. 1971: 15.

- Nykøbing Elektroindustri, v/ B. Lund Jensen. Nykøbing Sj. 1964: 70, 119. 1967: 121.
- Nykjøbing Garnfabrik, Indehavere J. Pughdahl Petersen og S. Buurgaard Jensen. Nykøbing S. 1918: 141.
- Nykjøbing Sj. Isenkramforretningen ved C. Friis Hansen. 1910: 237.
- Nykjøbing Sj. kontante Kaffe- og Thehandel ved Ludvigsen. 1902: 229.
- Nykjøbing kontante Manufacturforretning ved F. J. Petersen. Nykjøbing Sj. 1894: 31.
- Nykjøbing Sj. Savværk ved Ferd. Larsen. 1899: 115.
- Nykjøbing Sj. Smørforsyning ved Carl Schepler. 1907: 12.
- Nykøbing Sj. Trælasthandel I/S ved Poul Christiansen og søn. 1969: 34, 67. 1970: 84, 1971: 15.
- Nylo-bag v/ Anders P. Hansen. Ravnsborg. 1972: 50.
- Nylon ved Anna Sophie Christensen. Frederiksberg. 1947: 54. 1948: 100. 1968: 68.
- Nymetal v/ Mogens Vestergård Petersen & Eric Dræby. Nysted. 1967: 153.
- *Nymølle, Harndrup, I/S v/ W. Bertelsen & Sønner. 1968: 223. 1973: 110.
- Nypla ved E. Løntoft. 1958: 10.
- Nypres v/ K. Kristensen. 1933: 246. 1935: 102.
- Nypres v. K. Kristensen. Frederiksberg. 1935: 29, 135.
- Nyråd Kødudsalg v/ Katballe og Jensen. Vordingborg. 1965: 102.
- Nyrolit K/S. Viborg. 1972: 9, 109.
- Nyropa Film-Produktion & Udlejning v/ Poul Nyrup Sørensen. 1973: 143.
- Nyrup Brugsforening. 1932: 147. 1933: 57. 1971: 239.
- Nyrup Cementvarefabrik ved Marinus Christensen. 1929: 70.
- Nyrup Møbellager ved Jens Gerhardt Pedersen. 1951: 64, 213.
- Nysats ved E. Løntoft. 1958: 10, 18.
- Nysted Bådeværft v/ I. Thomsen. 1970: 46.
- Nysted Bageri v. Henrik Hansen. 1950: 168.
- Nyl: se ny.
- Nytil ved Erik Fuglede Rødovre. 1959: 275.
- Nytorv Møbler v/ Poulsen og Junglund. Slagelse. 1957: 242. 1967: 266, 269. 1969: 69.
- Nytorvs Farvehandel ved Hans Larsen & Poul Jensen. Aalborg. 1927: 174. 1938: 150.
- Nytte-Artikler ved Stig Hylleberg Nielsen. 1962: 7. 1963: 141.
- Nytteboden v/ A. Torring. 1952: 210.
- Nærum Sparekasse. 1968: 106.
- Næsbjerg Brugsforening. 1961: 118.
- Næsbyskov Brugsforening. Vesterrose komm. 1967: 182.
- Næsteds Herremagasin I/S. Esbjerg. 1964: 224. 1967: 158.
- Næsten Alt ved Folmer Jørgensen. Odense. 1944: 64.
- *Næstved Auto-Elektro v/ Niels Christiansen. 1966: 69. 1973: 94.
- *Næstved Auto-Service v/ Søren Hansen. 1946: 81. 1973: 94.
- Næstved Bogtrykkeri & Æskefabrik (Eksprestrykkeriet) ved B. C. Schou. 1943: 241. 1956: 83.
- Næstved Bremse- og Koblingservice v/ A. Østergaard. 1971: 156.
- Næstved Byggecenter, K/S. 1972: 60/61, 147.
- Næstved Cykle- og Radio-Import ved C. G. F. Nielsen. 1926: 97.
- Næstved Fiskerøgeri og Fiskeeksport v/ Th. Thomsen og Søn. 1959: 277. 1961: 41. 1963: 247.
- Næstved Galvanisering. 1966: 146. 1967: 172.
- Næstved Kaffebrænderi ved Tove og Sigurd Petersen. 1965: 199.
- Næstved Kontantforretning ved Hans Terkelsen. 1931: 10.
- *Næstved Kunshandel ved Peter Johan Hansen. 1929: 239. 1973: 81.
- Næstved Lervare- og Keramikfabrik ved Chr. Hansen. Næstved. 1939: 29.
- Næstved Læderhandel, A. Chr. Rasmussens Eftf. v/ P. Mahiesen. 1943: 76. 1973: 13.
- Næstved Maskin Elektro v/ Poul Oluf Johansen. Herlufsholm komm. 1966: 106.
- Næstved Maskinsnedkeri ved Chr. Helleberg & Søn. 1950: 131. 1962: 73.

- Næstved mineralvandsfabrik »Fortuna« ved K. Sivertsen. 1957: 66.
- Næstved Optik v/ Marcus Marcussen. 1949: 204. 1973: 13.
- Næstved Staudeplanteskole ved Erik Olsen. 1948: 68.
- Nøbbet brugsforening. Horslunde. Nordlunde komm. 1957: 66, 149. 1972: 136.
- Nødager og Omegns Brugsforening. 1928: 13. 1934: 300. 1937: 18. 1942: 36. 1951: 99. 1956: 16. 1958: 29.
- *Nøddelund, I. C., og Sønners Blikkenslagerforretning. Nørre Sundby. 1943: 79. 1947: 128. 1962: 173. 1969: 121. 1973: 17.
- *Nøddelund VVS v/ Knud Erik Lindeborg Johansen. Ålborg. 1973: 17, 232.
- Nøhr, Johs. Kolding. 1949: 56.
- Nølleke, Einar. 1969: 79. 1972: 103.
- Nølev Sogns Forbrugsforening. Asse-drup. 1889: 377, 439. 1891: 137. 1893: 117. 1896: 13. 1898: 28. 1900: 48. 1902: 17. 1904: 15. 1906: 21. 1908: 20. 1910: 80. 1914: 93. 1915: 177. 1917: 118. 1919: 109. 1920: 92. 1921: 75. 1922: 67. 1923: 99. 1924: 71. 1927: 66 (2 Anm.). 1928: 61. 1930: 87. 1931: 63, jfr. 241. 1932: 62. 1933: 94. 1936: 113. 1937: 123. 1938: 110. 1939: 64. 1940: 73. 1944: 73.
- Nørager og Omegns Brugsforening. Gislum Herred. 1916: 62. 1920: 64. 1968: 74/75.
- Nørager og Omegns Brugsforening. Reug-sø og en Del af Sønderhald Herred. 1901: 109. 1903: 171. 1904: 221. 1905: 218. 1909: 79, 268. 1912: 171. 1914: 274. 1920: 153. 1921: 51. 1922: 271. 1925: 273. 1928: 244. 1932: 17. 1936: 19. 1944: 20. 1957: 64.
- Nørbjerg, Per. Søllerød. 1972: 100.
- Nørby Brugsforening. 1920: 75. 1948: 30.
- Nørby, J., og søn, I/S. Løgumkloster. 1972: 184.
- Nørding, Knud, & Co. Herlev komm. 1957: 35.
- Nørgaard & Thomsen. Haslev-Frerslev komm. 1964: 226.
- Nørgaard, Aslak. 1927: 22. 1931: 90. 1938: 281. 1950: 201. 1963: 199. 1967: 192.
- Nørgaard, Chr. Kolding. 1939: 113. 1953: 35. 1956: 241. 1958: 122. 1966: 179.
- Nørgaard, Keld. 1971: 176.
- Nørgaard, Lago, I/S v/ Flemming Steen Sørensen og Lago Nørgaard. Horsens. 1965: 37.
- Nørgaard, O. V., og Søn. Viborg. 1964: 36.
- Nørgaard, Oluf, & Søn. 1952: 141.
- Nørgaard Ost, Sønderhal. 1972: 27.
- Nørgaard Ost, Værløse. 1972: 60.
- Nørgaard, P. F. 1929: 152. 1932: 143.
- Nørgaard, Poul Peter Christian. Horsens. 1894: 23.
- Nørgaard, T., og Co., Murerestre. Esbjerg. 1970: 179.
- Nørgaards, Chr., Eftf. v/ Arndt, Hansen og Juul Nielsen. Frederiksberg. 1972: 224.
- Nørgårds, N. Chr., Eftf. v/ Sofus Christiansen og Knud Nielsen. Randers. 1957: 32.
- Nørgaards, P., Tømrerforretning Eftf. ved E. Christiansen og E. Nielsen. Rind komm. 1959: 110.
- Nørhøne Brugsforening. 1948: 46, 207. 1959: 130. 1972: 201.
- *Nørholm Flisefabrik ved Brdr. Skov. Gød-vad komm. 1963: 167. 1973: 222.
- Nørholm, N., & K. Lemming. 1918: 116. 1920: 28. 1959: 277. 1961: 18.
- Nørhoved Brugsforening. 1921: 224. 1929: 282. 1930: 153. 1932: 109. 1936: 68. 1939: 63. 1940: 85. 1943: 61. 1950: 71. 1955: 265. 1958: 11. 1960: 87.
- Nørkjær, P. & Co. Hjørring. 1959: 272. 1962: 44. 1969: 148.
- Nørkjær, P. & Co. K/S. Hjørring. 1973: 127.
- Nørlemca v/ V. Andersen. Aarhus. 1949: 170.
- Nørr's, Christian, Eftf. 1961: 223. 1965: 1.
- Nr. Alslev Brugsforening. 1929: 114. 1965: 55.
- Nr. Bjært Brugsforening. 1928: 86. 1929: 101. 1935: 23.
- Nr. Bork Brugsforening. 1932: 160. 1948: 90. 1949: 140. 1971: 88.
- Nr. Broby & Omegns Brugsforening. 1970: 168.
- Nørre Flødals Fabrikker, Interessentskab. Aalborg. 1889: 55. 1896: 169. 1897: 39. 1905: 103. 1911: 21. 1916: 163. 1924: 203.

- Nørreå Lavprisolie v/ Pedersen og Haa-
gaard. Purhus. 1972: 250.
- Nørrebro Auto Service v. K. Klavsen.
1954: 99.
- Nørrebro's Bageri v/ Knud Pedersen og
René Christensen, Vejle. 1965: 220.
- Nørrebro Blikkenslageri ved E. Heimann.
1949: 127.
- Nørrebro Bogtrykkeri. Kr. Eriksen. 1932:
142. 167. 1934: 32.
- Nørrebro Cementstøberi ved C. G. An-
dersson. 1946: 116.
- Nørrebro Centraltrykkeri ved P. Øster-
gaard Holm. 1935: 211. 1936: 261.
- Nørrebro Dampvaskeri og Farveri samt
kemisk Tøjrensningsetablissement. Val-
demar Thorup. 1914: 194. 1951: 126.
- Nørrebro-Delikatessen v/ A. Kristoffersen
og S. Nielsen. 1960: 269.
- Nørrebro Dækopkøb v/ Poul Højer og
Peter Christensen. 1968: 130.
- Nørrebro elektriske Installationsforret-
ning. Oluf Larsen. 1940: 98.
- Nørrebro Elektro v/ L. Kyhnav-Andersen.
1948: 184.
- Nørrebro Fjerrenseri v/ Alex Jensen.
1961: 94.
- Nørrebro Gas- og Vandmester ved M. A.
Olsen. 1965: 230.
- Nørrebro Glascentral P. W. Knudsen.
1969: 78.
- Nørrebro Glasværk. 1889: 3.
- Nørrebro Kul og Koks Lager v/ Svend
Povlsen. 1955: 39.
- Nørrebro Læderhandel v/ N. C. Frede-
riksen. 1939: 140.
- *Nørrebro Maskinsnedkeri og Træl-
handel ved Rob. Wichmann. 1960: 243.
1973: 230.
- Nørrebro Maskinsnedkeri v/ P. E. Peter-
sen og C. H. Brockmann Petersen. Aar-
hus. 1945: 64.
- Nørrebro Metalsliberi v/ Jørgen Olsen.
1964: 5.
- Nørrebro-Møbel-Messe, F. Hueg. 1936:
100/101.
- Nørrebro ny Melhandel, J. M. Pfeffer-
korn. 1910: 226. 1950: 145.
- Nørrebro ny Tæppebageri v/ M. Andersen.
1952: 55.
- Nørrebro's Oliefyр-Service v/ Erik Olsen.
1966: 89.
- Nørrebro Pakkasefabrik v/ O. Eiler.
1943: 158, 235.
- Nørrebro Papir Industri v/ B. Jensen.
1971: 241.
- Nørrebro Pelsmagasin v. G. Jensen. 1944:
106.
- Nørrebro Persiennefabrik v/ Ruth Lind-
toft. 1963: 242.
- Nørrebro's Radio-Center ved O. & P. E.
Rasmussen. 1972: 50.
- Nørrebro Skovfabrik v/ Cato Lehmann.
1962: 183.
- Nørrebro Special-Garager v/ A. Andersen.
1963: 185.
- Nørrebro Special Optik I/S v/ Svend Ar-
ne Salling Christiansen & Erik Salling
Christiansen. 1972: 4.
- Nørrebro Støbegodslager v. P. Jacobsen.
1950: 24.
- Nørrebro Vaskeri ved Aage Dahl-Nielsen.
Vejle. 1945: 165.
- Nørrebro Væveri v/ J. Köcks. 1952: 255.
- Nørrebrocenter Bolighus v/ Per Christensen.
Ringsted. 1971: 222.
- Nørrebro Chrom v/ Møller og Andersen.
1960: 94.
- Nørrebro Farup Sogns Brugsforening. 1926:
163. 1931: 153.
- Nørregård, II 1947: 49.
- Nørregaards Mejeriforlags Eftf. ved S.
Nielsen. Slagelse. 1948: 104. 1950: 31.
- Nørregades Bolcher v/ Martin Olsen. 1937:
170.
- Nørregades Skotøjshus v/ fru A. The-
lander. Aarhus. 1955: 68.
- Nørregades Smykkecenter v/ Bo Cramer
Johnsen. 1972: 45.
- Nørregades Tapetkælder v. Wilmer Dahl.
1962: 228.
- Nørregades Trikotagelager ved Tryde An-
dre's. Odense. 1934: 186.
- Nørregades Varehus ved Volmer Arent.
Skive. 1957: 16.
- Nørrebro Højrup Brugsforening. 1916: 160.
1931: 120.
- Nørrebrojysk Kafferisteri ved J. Andreasen.
Horsens. 1921: 299.
- Nørrebro Kongerslev og omegns Brugsfor-
ening. Nørrebro Kongerslev, Kongerslev-
Komdrup komm. 1963: 41.
- Nørrebrolund, Knud. Frederiksberg. 1941
192. 1946: 61. 1957: 111.
- Nørrebro Løgum Sogns Brugsforening. 1921:
32. 1934: 129. 1943: 199. 1944: 50

- 1946: 71, 181. 1955: 258/259. 1957: 192. 1959: 251. 1964: 165. 1967: 140.
- Nørremark, L. & K. 1969: 130.
- Nørremarkens Nærbutik ved S. Brendstrup Bødker og Ulla Pedersen, Køge. 1973: 244.
- Nr. Nebel Brugsforening. Nr. Nebel-Lydum komm. 1961: 4.
- Nr. Nebel Radio og Fjernsyn ved H. Baden Nielsen. Nr. Nebel-Lydum komm. 1958: 29.
- Nørre Næraa og Omegns Brugsforening. 1911: 109. 1912: 105. 1913: 102. 1914: 117. 1915: 62. 1916: 125. 1917: 146. 1918: 124. 1919: 129. 1920: 86. 1921: 96. 1922: 106. 1923: 118. 1925: 117. 1926: 98. 1927: 104. 1929: 92. 1931: 120. 1932: 102. 1933: 9, 134. 1934: 142. 1936: 131. 1937: 118. 1938: 103. 1939: 103. 1940: 68. 1941: 71. 1942: 92. 1944: 93. 1945: 62. 1946: 82. 1947: 199. 1949: 12, 205. 1950: 221. 1952: 107. 1955: 267.
- Nørreports autoværksted ved K. E. Vagtborg og B. A. Simonsen. Varde. 1971: 160.
- Nørreports Fiskehus I/S ved Petersen & Lehnert. 1970: 258.
- Nørreport Møbel- og Tæppelager v/ Hans Schindler, Århus. 1958: 154.
- Nørre-Rangstrup Byggeforretning I/S v/ Christensen & Godtfredsen, Toflund. 1973: 183.
- Nr. Rind Smede- og Maskinforretning, v/ B. Møller. Ulbjerg-Lynnerup komm. 1969: 81.
- *Nørreskov Brugsforening. 1937: 212. 1973: 217.
- Nr. Snede Autohandel v/ Villert Jensen. 1956: 12.
- Nørre Snede Beton- & Cementvarefabrik v/ K. N. Jacobsen. 1963: 240.
- Nr. Snede-Ejstrup Sparekasse. 1971: 75.
- Nr. Snede Lokalforening under Jydsk Andels-Fødestofforretning. 1954: 149.
- Nørre Snede og Omegns Brugsforening. 1940: 167. 1949: 208.
- Nørresundby Auto-Værksted v/ Brdr. II. & II. Pedersen. 1968: 166.
- Nørresundby bogtrykkeri v/ Per Bent Pedersen. Nørresundby. 1968: 200.
- Nørre Sundby Bogtrykkeri ved A. Vilh. Jensen og Aage Laugesgaard. 1909: 157.
- Nørresundby Bremse- og Koblingservice v/ Andreas Friederich Østergaard. 1972: 232.
- Nørre Sundby Cementtagstensfabrik. 1895: 124.
- Nørresundby Cementvarefabrik ved Chr. Christensen. 1905: 32.
- Nørresundby Cykle- og Motorcykleforretning v. Thor Holm. 1950: 69.
- Nørresundby Glarmesterforretning ved Grethe Koch. 1970: 77.
- Nørresundby karosserifabrik ved Kaj Jensen. 1952: 86.
- Nørre Sundby Korkvarefabrik, A. Bach. 1915: 227.
- Nørresundby Maskinsnedkeri, I/S, ved Werner Holst Pedersen, Tage Holst Pedersen og Hugo Pedersen. 1946: 31.
- Nørresundby materialhandel v/ cand pharm. F. H. Hammers eftflg. Henry Aalstrup Christensen. 1955: 41.
- Nørre Sundby Mineralvandsfabrik og Brøndanstalt ved A. Bach. 1915: 118.
- Nørresundby Skibshandel, Fritz Wulff. 1907: 178.
- Nørresundby Skibshandel og Stevedoreforretning v/ Keld Fossing. 1962: 131/132.
- Nørresundby Tagpapservice v. K. E. Jensen. Ålborg. 1972: 226.
- Nørre Tranders Brugsforening. 1932: 152. 1933: 160. 1954: 89. 1955: 84. 1956: 58. 1957: 38. 1960: 173. 1962: 42.
- Nr. Tranders Sparekasse, Filial af Ålborg Bys og Omegns Sparekasse. 1961: 9.
- Nørre Uttrup Installationsforretning ved V. Halkier og O. Fejborg. Sundby-Illorup komm. 1955: 64. 1968: 166.
- Nørre Uttrup Lervarefabrik ved K. Røgild. 1930: 208. 1963: 94. 1968: 159.
- *Nørrevang Smedie- og Maskinforretning v/ Jens Kaas Hansen. Skorup-Tvilum-Voel Komm. 1946: 212. 1973: 238.
- Nørre Varehus (Nørrebros Varehus) v. Werner Ahrens. 1958: 85.
- Nr. Vedby og Omegns Brugsforening. 1965: 9.
- Nørre-Vissing Brugsforening. 1889: 379. 1899: 33. 1901: 31. 1902: 141. 1905: 149. 1906: 169. 1907: 182. 1908: 227. 1910: 195. 306. 1911: 86. 1916: 386. 1932: 177. 1938: 37/38. 1949: 53.

- Nørrevold Forniklings- og Forchromningsanstalt ved Edmund Drews. 1958: 146.
- Nørrevolds Kyllinge-Grill, I/S, v/ O. & R. Krogh Steffensen. 1964: 186.
- Nr. Ørslev Sogns og Omegns Forbrugsforening. 1964: 166/167.
- Nørskov & Nielsen, Bygmestre. Villinge-rød. 1949: 45.
- Nørskovlund og Omegns Brugsforening. 1925: 269/270. 1938: 157. 1940: 234. 1945: 162. 1955: 110. 1957: 32. 1958: 58. 1961: 30. 1964: 103.
- Nørup Brugsforening. 1967: 14.
- *Nørup Mølle v/ Niels Jakob Nielsen, Egtved komm. 1971: 65. 1973: 88.
- O. A. Polering v/ O. Villemoes Aggergren. Århus. 1964: 125.
- O B I v/ E. L. Jensen. Odense. 1967: 265. 1968: 138.
- OBM agent v/ Ove Madsen og B. Tambour Jensen. Glostrup. 1973: 116, 123.
- O. C. Automobile v/ Ove Christensen. Gentofte. 1965: 164.
- O. C. Automobile v/ Ove Christensen. Gladsaxe. 1965: 166.
- O. E. P. Plast v/ H. Mansa Pedersen. 1970: 67.
- O. F. Consult v/ ing. O. Frederiksen, Poppevej 4, 3600 Frederikssund. 1972: 243.
- O FM Elektronik v/ Otto Petersen. Gladsaxe. 1971: 160.
- O. G. Optik v/ Ole Green. 1970: 252.
- O. J. ved Edith Møller Pedersen og Knud Eggert Jensen. Frederikssund. 1970: 232.
- O. J. D. Trading v/ O. J. Detlefs. Solrød. 1971: 259.
- OK-Camping v/ Kirsten Mathiasen. Ringsted. 1971: 43.
- OK Farver v/ Jeppesen & søn. Åbenrå. 1970: 147.
- O. K. Herre-Lingeri v/ Gerda Henriksen. 1934: 286.
- *O. K.-huset v/ Overgaard og Korup. Romdrup-Klarup komm. 1967: 143. 1973: 23.
- O. K.-huset ved B. Overgaard. Ålborg. 1973: 23.
- O. K. Kenvig Trading. Brøndbyernes komm. 1960: 39. 1968: 123.
- O. K. Plastic-embalage. Th. Rose & Co. Odense. 1967: 161/162.
- OK-Pool v/ Orla Mathiasen. Ringsted. 1972: 152.
- O. K. Produktion v/ O. K. Jensen. Ringsted. 1971: 141/142.
- OK Rejser v/ Birte Benn. Holstebro. 1971: 15.
- O. K. reklamegaver v/ Asger Pring. Kristrup komm. 1967: 174.
- OK-rens v/ J. J. Jensen og søn. Odder. 1969: 174.
- OK-rens v/ Mogens Olaf Kaae Nielsen og Børge Victor Olsen. Roskilde. 1966: 154.
- O. K. Sommerhuse v/ Otto Kobberup. Holstebro. 1967: 156.
- *O. K.-Sport v/ Benny Thomsen. Hvidovre. 1963: 115. 1973: 221.
- OK Swimmingpool Center ved Kirsten Mathiasen. Ringsted. 1973: 229.
- O & O v/ Bendt Petersen Olesen og Poul Overgaard. Vejle. 1967: 115.
- O. O. Presse Bureau v/ O. B. Hansen og O. K. Jensen. Ringsted. 1973: 32.
- O. P. herretøj v/ Olaf Pedersen. Kolding. 1962: 57.
- O. P. radiatorer v/ B. Gårman-Petersen. Grindsted. 1967: 171/172.
- Oase Kaffe K/S ved J. C. Jensen. 1970: 89.
- Oasen v/ fru Karen Midjord. Melby komm. 1968: 20.
- Obelisque ved Roger Frisdorf. 1963: 201.
- *Obelitz, H., Årup komm. 1969: 138, 141. 1973: 36.
- Oberbech-Clausens, H. P., Eftf. 1953: 128. 1969: 147, 155. 1973: 200.
- Obertin Industrial Organization v/ Kirsten Berthelsen & Bergljot Heaslip. Karlslunde-Karlstrup komm. 1966: 161.
- Obi v/ E. L. Jensen. Odense. 1968: 155.
- Obi-Sko v/ Ole Birk. Lyngby-Tårnbæk komm. 1961: 178.
- Objecta Marketing v/ Hans-Georg Andersen og Bent Vilhelm Hansen. Silkeborg. 1969: 187.
- Occarina Trading Company v/ K. Sørensen og O. A. Rasmussen. Gauerlund komm. 1965: 148.
- Ocea v. O. Christensen. 1949: 75.
- Ocean-Fisk v/ Sigurd Espersen. Hirtshals, Horne-Asdal Komm. 1947: 145.

- Odan v/ Inga Kristine Hansen. Odense. 1957: 95.
 Odden Sogns Brugsforening. Odden. 1907: 65. 1908: 13, 96. 1912: 247. 19 3: 262. 1914: 77. 1916: 87. 1917: 142. 1920: 56. 1921: 63. 1924: 89. 1925: 60. 1926: 52. 1927: 56. 1928: 51. 1929: 48. 1930: 74. 1931: 54. 1934: 66. 1935: 81. 1936: 58. 1938: 54. 1943: 53. 1947: 62. 1948: 43. 1949: 46. 1950: 52. 1952: 78. 1953: 69. 1954: 66. 1956: 91. 1957: 86. 1959: 73. 1960: 119. 1962: 78/79. 1963: 87. 1964: 103. 1966: 117, 172. 1968: 69/70. 1969: 106. 1970: 86. 1971: 139, 223.
 Oddense Brugsforening. 1908: 255. 1909: 265. 1910: 140. 1911: 333. 1914: 53. 1915: 286. 1917: 334. 1921: 24. 1927: 86. 1932: 175. 1959: 18. 1971: 165.
 Odder Andelsvaskeri, A. m. b. A. 1963: 201.
 *Odder Bogbinderi & Protokolfabrik v/ Halvor og Renny Sørensen. 1969: 6. 1973: 172.
 Odder Forbrugsforening. 1902: 160. 1904: 118. 1908: 176. 1915: 177. 1916: 30, 132. 1923: 125. 1925: 16 (2 Anm.), 272. 1935: 274. 1936: 252. 1937: 255. 1940: 17. 1942: 244/245. 1946: 211. 1953: 10. 1963: 218. 1968: 105.
 Odder Glasindustri ved Aage Poulsen. 1968: 209.
 Odder Ladestation ved Kvist og Herman- sen. 1962: 258. 1966: 183.
 Odder Legetøjsfabrik v/ F. J. Jørgensen & Co. 1947: 35.
 Odder Lædervarefabrik v/ Viggo Jensen. 1966: 149.
 Odder Savværk v/ Børge Rasmussen. 1947: 130.
 Odder Sengefabrik ved Arnt Jensen. 1964: 203.
 Odder Stel- og Trævarefabrik v/ Henry og John Petersen. 1961: 27. 1968: 173.
 Odder Sydfrugt Import v/ Berna Juul Nielsen. 1966: 76.
 Odder Sydfrugt-Import v/ Carl E. Nielsen. 1959: 235.
 Odder Trævare- & Træskofabrik ved Os- kar Pedersen & Co. 1948: 156.
 Odder Vognfabrik ved R. P. Henriksen. 1916: 386.
 Odderegnsens Brugsforeningers Fællesko- løjsslager. 1923: 45.
 Odderegnsens Brændselsforening A. m. b. a. Odder 1973: 20.
 Odense Amts Bogtrykkeri v/Elias Poul- sen og Hans Otto Poulsen. 1957: 14.
 Odense Autokommission ved Jørgen Friis 1947: 186.
 Odense Autokølerfabrik v/ N. Hansen. 1959: 42.
 Odense Automobil Lakereri, I/S, C. E. Markvardsen. 1972: 112.
 Odense Bakelit & Plastic Industri v/ M H. Qvick. 1968: 193/194.
 Odense Bankierfirma v/ Ib Dahl Hansen. 1970: 258.
 Odense Barnesengefabrik ved Johs. Lar- sen. 1921: 144.
 Odense Begravelsesforretning ved Aksel Jensens Eftf. 1968: 189.
 Odense Blikkenslagerforretning v/ Helge Bæk. 1965: 107.
 Odense Boligmontering v/ G. Nedergaard. 1949: 47.
 Odense Carosserifabrik ved Edv. Hansen og Søn. 1952: 13. 1955: 73.
 Odense Cycle- og Motor Compagni ved Pe- ter Hvidekjær. 1917: 67.
 Odense Dampteglværk ved S. Møller. Ejby 1905: 257. 1906: 15. 1907: 175. 1910. 213. 1917: 182.
 Odense Dekorationsforretning v/ Marius Hansen og søn. 1962: 130, 1965: 192.
 Odense Dental Laboratorium ved Søren Pedersen. 1950: 32.
 Odense Drengeløjs Lager v/ Arne Loll. 1965: 158.
 Odense Eksporthandleri, Andelsselskabet. 1927: 138, 194. 1928: 114. 1930: 16. 1933: 8. 1934: 67/68. 1938: 9. 1942 219. 1946: 173. 1952: 185, 245. 1960: 139/140. 1963: 110. 1964: 40, 84. 1965: 150. 1968: 142. 1969: 115.
 Odense en gros Lager v/ Richard Jensen. 1945: 125.
 Odense Farvehandel v/ Ernst Frederiksen. 1961: 14.
 Odense Fierlager v/ — Danneværn og Kjør Andersen. Dalum komm. 1961: 195.
 Odense Finkost ved Helmer Dethlefsen. 1969: 243.
 Odense Fjerbolde Fabrik I/S v/ Aage Ju- lius og Finn Grønabæk. 1972: 183.
 Odense Flaskeglas v/ E. Stjernegaard Chri- stiansen. 1963: 217.

- Odense Frimærkehandel v/ Ole Harsting. 1962: 147.
- Odense Frisørlager v/ S. O. Hansen. Sanderum komm. 1969: 101.
- Odense Frugt- & Gemyse-Tørreri ved S. Møller & Co. Ejby. 1918: 317.
- Odense Glasværks- og Porcellænsudsalg ved Emanuel Nielsen. 1900: 11.
- Odense Gulvafhøvling v/ Niels Hummel. 1962: 67.
- Odense Humlemagasin, Henriksen. 1892: 75.
- Odense Kartoffellager og Honningdepot v/ Gunnar Vestergaard. Paarup komm. 1950: 10.
- Odense kemiske Industri v/ P. A. Knudsf. 1954: 13, 54.
- Odense Kittelfabrik v/ R. Rasmussen. 1957: 167.
- Odense Klædefabrik, Kommanditselskabet ved Meldahl & Co. Odense. 1896: 103. 1904: 73.
- Odense Kloakservice v/ Børge Jensen. 1971: 179.
- Odense Konfektionsfabrik v/ E. Jørstrøm. 1967: 72.
- Odense kontante Kolonialforretning ved P. Frederiksen. 1912: 104.
- Odense Korkisolering v/ G. Petersen. 1959: 139.
- Odense Korn- og Foderstofforretning v/ K. Rich-Jensen. 1964: 48.
- Odense Kunstgalleri v/ Else Rasmussen. Odense. 1970: 253.
- Odense Lingerifabrik ved Th. Thomsen. 1919: 129.
- *Odense Linnedfabrik ved Rudolph Rasmussen. 1962: 67. 1973: 104.
- Odense Madrasfabrik ved S. Lohmann. 1921: 95.
- Odense Marmeladefabrik v/ H. Handwerk Jensen. 1953: 31. 1967: 41.
- Odense Marmorvarefabrik, M. J. Larsen & Søn's Eftf. v. Poul B. Lau. 1952: 19.
- Odense Maskinbyggeri, Kedelsmedie og Beholderfabrik ved Axel Nielsen og Søn 1968: 50.
- Odense Maskin Import v/ Gunnar Larsen. Hjallesø, Dalum Komm. 1947: 126.
- Odense Maskinsats ved Alfred Holme Nielsen. 1954: 160.
- *Odense Metalindustri v/ H. E. Corneliusen. 1952: 143. 1973: 95.
- Odense Metalstøberi ved Magdalene Thomsen. 1958: 126. 1970: 221.
- Odense Motorcentral v/ Bech Larsen 1950: 110.
- Odense Møllestensfabrik ved L. Andersen. 1907: 293.
- Odense ny Bittermassefabrik v/ Ruth Fabian Jensen. 1967: 165.
- Odense ny Jernhandel v/ G. Pedersen. 1959: 65.
- Odense ny Konservesfabrik v/ H. Handwerk Jensen. 1934: 186.
- Odense nye Smørforsyning ved Dines Peschardt. 1897: 162.
- Odense ny Tømmerhandel, H. C. Nielsens Eftf., indehaver C. Kruuse-Larsen. 1948: 172.
- Odense Oliefydingskompagni ved Carsten Petersen og F. A. Jensen. 1932: 217.
- Odense Optik v/ C. J. Gomard. 1972: 108.
- Odense ortopædiske Haandskomager ved H. Bødker. 1953: 24.
- Odense Ostefabrik ved Harald Jensen, Skovly, Hjallesø, og Jeppe Marius Jepsen. Dalum Landbrugsskole. Dalum-Hjallesø Komm. 1932: 239.
- Odense Ostehus ved Knud Stephensen. 1905: 187.
- Odense Osteri & Salatfabrik v/ Holger Hansen. 1965: 176.
- Odense Pakhusforretning ved N. P. Hansen & Co. 1942: 73. 1943: 55. 1954: 14.
- Odense Papirforretning v/ Jacob Christensen og Knud Sanker. 1963: 91.
- Odense Patent-Bureau ved Ingeniør C. Andreassen. 1913: 324. 1921: 191. 1956: 262. 1967: 265.
- Odense Patentselefabrik v/ Oscar Thomsen. 1945: 37.
- Odense Pelsvarelager v/ Axel Pedersen. 1933: 226.
- Odense Savværk I/S v/ Jacobsen & Co. 1973: 175.
- *Odense Savværk, Indehaver Knud Jacobsen. 1940: 120. 1973: 175.
- Odense Sengefabrik v/ N. Børge Pedersen. 1956: 10.
- Odense Slips- og Skjortefabrik ved Rudolf Lunau. 1918: 268. 1919: 48.
- Odense Staal møbelfabrik og Forchromningsanstalt ved V. K. H. Munch. Næsby. 1933: 157.
- Odense Stole- og Møbelfabrik v/ Poul Nielsen. 1949: 167. 1951: 100.

- *Odense Støvsuger-Central v/ Charles Andersen. 1951: 235. 1973: 95.
- Odense Telefonbog v/ Johs. O. Møller. 1970: 60.
- Odense Tivoli ved Axel Gram. 1945: 141.
- Odense Traadvarefabrik I/S v/ L. A. Rasmussen & K. Nielsen. 1973: 201.
- *Odense Trådvarefabrik v/ L. A. Rasmussen. 1972: 154. 1973: 201.
- Odense Trævare Industri v/ P. H. Knudsen & Søn. 1965: 36.
- Odense Trævare Industri, P. H. Knudsen og Søn I/S. Fjordager komm. 1969: 11.
- Odense Tæppe Lager ved Mogens Ambech. 1952: 78.
- *Odense Universitets Boghandel. 1967: 115. 1973: 17.
- Odense VVS ved Jørgen Brandt. Odense. 1971: 100.
- Odense Vin-Center v/ T. H. Andersøn. 1970: 263.
- Odense Vægtfabrik v/ Aage Nielsen. 1961: 172. 1972: 42.
- Odense Værkløjsmagasin ved Th. Rendtorff. 1919: 299. 1948: 188. 1961: 91, 160, 189. 1967: 39. 1970: 209.
- Odense Ægforretning (København). 1934: 108.
- Odense Ægforretning. Sønderborg. 1921: 312. 1923: 253. 1934: 103.
- *Odense Æskefabrik Nira ved J. Grønberg Rasmussen. 1951: 114. 1973: 95.
- Odest v/ O. de Stricker. 1950: 22.
- Odgaard, N., & Søn. Vejgaard. 1952: 200.
- *Odi-ne v/ I. C. Juul. Sanderum komm. 1962: 132. 1973: 182.
- OdinsgadeAutoværksted v/ V. Jensen & E. Martinussen. Herning. 1966: 96.
- Odontologisk Boghandel. 1966: 126. 1967: 84. 1968: 48, 124, 174. 1969: 96.
- Odontologisk Forlag. Århus. 1968: 39. 1972: 50.
- Odreco v/ Ole Qvitzau-Dreyer. Strib. 1968: 84.
- Odsherred Centret v/ B. Lund Jensen. Nykøbing Sj. 1971: 35.
- Odsherreds Farve- og Lakfabrik ved S. Boesen. Grevinge komm. 1960: 153.
- Odsherreds Gulvbelægning v/ Jens Frede Christoffersen. Nykøbing Sj. 1972: 221.
- Odsherreds Samlecentral ved Poul Larsen. Nykøbing Sj. Komm. 1948: 104.
- *Oedis Oste Export. Ødis komm. 1958: 169, 170. 1959: 130. 1961: 5. 1964: 112. 1973: 63.
- Oehlsenschlæger Reklame. 1969: 209.
- Oehlsenschlægersgades Broderi-Magasin v/ C. Vater & E. Juuel. 1932: 71. 1935: 8.
- Oens Brugsforening. Ølsted komm. 1967: 209/210.
- Oesterby, P. Agentur, isenkram, værktøj og beslag. 1965: 153.
- Off, Kai, & Søn. Frederiksberg komm. 1961: 243.
- *Offenberg's Auto-Service. Hvidovre. 1963: 153. 1973: 220.
- Offsats ved N. B. Lytzen. 1954: 222.
- Oggesen, Jens. Haderslev. 1926: 182. 1937: 189. 1938: 18, 70. 1951: 214.
- Oggensen, P., Eftf. v/ Erik Thygesen. Gentofte. 1967: 194.
- Ohff, A. Horsens. 1946: 178. 1960: 36.
- Ohillo v/ Ole Henriksen. 1971: 163.
- Ohland, Chr., & Søn's Eftf. Frederiksberg. 1970: 257.
- Ohlhues, E. 1932: 93. 1934: 257. 1937: 223.
- Ohlmann's, C. L., Efterfølger, ved Martin Dankjer. Haderslev. 1942: 118. 1968: 77.
- Ohlsen, Jørgen. Frederiksberg. 1966: 178.
- Ohlsen, Peter. 1951: 219.
- Ohlsens, J. E., Enke. Høje-Tåstrup komm. 1964: 67. 134. 1967: 260. 1968: 167. 1971: 258.
- Ohlsens, J. E., Enke. Aalborg Filial. 1932: 232. 1949: 113, 182. 1953: 145.
- Ohlsens, J. E., Enke. Aarhus Filial. 1928: 194. 1949: 112, 182. 1953: 145.
- Ohlsens, J. E., Enke. Nyk. F. Filial. 1944: 57. 1949: 113, 182. 1953: 145.
- Ohlsens, J. E., Enke. Odense Filial. 1923: 236. 1949: 112, 182. 1953: 145. 1954: 229.
- Oh spedition v/ Ole Heilmann Rasmussen. 1971: 98/99.
- Oil-Heat Oliefyrrer ved Ulrich Lauritzen. Glostrup komm. 1959: 160.
- Okapi Lædervarer v/ Sv. G. Christensen. 1964: 32.
- Oklahoma-Huse v/ Ruth Topsøe-Jensen. Mørkøv. 1968: 32.
- Oksby Brugsforening. Ho-Oksby komm. 1961: 6.
- Oksbøl Maskinfabrik v/ M. Nielsen og K. H. Nielsen. Al komm. 1970: 46.

- Oksbøl og omegns brugsforening. Al komm. 1961: 21.
- Oktav Filmudlejning ved Børge Binderup. Gentofte komm. 1964: 44.
- Old Light, The, v/ Jørgen Andersen, Rødovre. 1967: 3.
- Old Mill v/ Dagmar Andreasen. Kerteminde 1966: 115.
- Old Record, The, v/ C. Bønnelycke. 1950: 102.
- Old Strand Art Shop ved D. Rasmussen og J. Gotlieb Iversen. 1961: 205.
- Oldebjerg teglværk ved Johannes Johansen. Lyngbe komm. pr. Sorø. 1953: 169.
- Ole Velklædt v. Finn I. Nielsen & Knud Valeur Hviid. 1952: 259.
- Ole's Cigar- og Vinhandel v/ Gunhild Olesen. Aarhus. 1946: 50.
- Olesen & Christensens Smedeværksted. Frederikshavn. 1971: 242.
- Olesen & Hansen I/S. Århus. 1969: 9/10.
- Olesen og Hvitfeldt Hansen. 1959: 171.
- Olesen og Petersen. 1939: 204. 1950: 48.
- Olesen. Aase. Vraa-Em Komm. 1943: 170. 1966: 60.
- Olesen, Anders, I/S. Dronningborg komm. 1963: 156.
- Olesen, Bernhard A., & Sønner. Aarhus. 1934: 169. 1941: 177. 1944: 97. 1948: 73. 1962: 117. 1965: 186. 1968: 227.
- Olesen, Chr., & Søn, Aggersborg komm. 1964: 176.
- Olesen, Chr. H. Aalborg. 1933: 252/253, 274. 1941: 10. 1944: 15. 1963: 181.
- Olesen, E., & Søn. Hvidovre komm. 1961: 115. 1965: 73.
- Olesen, Hagen. Asminderød-Grønholt. 1971: 86. 1973: 181.
- Olesen, Jens, & Søn. Aarhus. 1939: 129. 1940: 85.
- Olesen, M., & Co. Frederikshavn. 1889: 188. 1919: 183.
- Olesen, O. og S. Bække. Viborg. 1960: 217. 1971: 32.
- Olesen, Th. 1912: 239. 1919: 172. 1923: 102. 1927: 78. 1931: 71. 1941: 125. 1951: 31. 1952: 215. 1955: 55. 1959: 158. 1964: 202, 229. 1965: 144. 1966: 67. 1971: 66. 1972: 212.
- Olesen, Hans, Efterfølgers Succ. Bjørn Finsen. Horsens. 1931: 102.
- Olesens, Ingv., Maskinfabrik. Hornslet. 1944: 171.
- Olesens, Tom, Eft. 1951: 31. 1952: 256.
- Olhøsen, Christian, & Co. Højer. 1922: 24. 1926: 131. 1928: 246.
- Olielyrs-Centralen v' L. Bernstorf Jensen. Høje-Tåstrup. 1965: 221.
- Olielyr-Justeringen v/ P. Mortensen. Haderslev. 1959: 250.
- Oliegården v/ Karen Sørensen. Vejen. 1968: 109/110.
- Olje og Gummicentralen ved A. Nielsen. Haderslev. 1948: 54.
- Oliekontoret. E. Heuser. 1955: 119.
- Olieselskabet Calpam Nord I/S. 1970: 174. 1971: 127. 1973: 250.
- Ollerup Brugsforening. 1932: 150. 1933: 88. 1939: 231. 1965: 232.
- Ollyscan ved O. Lysgaard. Stenløse-Veksø komm. 1969: 116.
- Olrik, Deres Tøjekspert v/ Poul Olrik og Flemming Olrik. Grenå. 1966: 35.
- Olsen og Henriksen. Rødovre Komm. 1946: 80. 1953: 140.
- Olsen & Salskov Iversen. 1925: 30. 1930: 201. 1950: 43. 1964: 10. 1966: 54.
- Olsen og Kjær. 1969: 116.
- Olsen & Nielsen. Slagelse. 1928: 75. 1930: 102.
- Olsen og Ilsøe Nielsen. Esbjerg. 1968: 188.
- Olsen og Ullmann Hansen. Gudager komm. 1969: 121.
- Olsen, A. 1959: 27.
- Olsen, A. V. 1958: 106.
- Olsen, Aage, & Søn. Århus. 1959: 18.
- Olsen, Ane Birgitte. 1966: 105.
- Olsen, August, & Søn, Jern- og Metalforretning. 1954: 66. 1969: 185.
- Olsen, Axel, & Co. 1947: 194. 1952: 84.
- Olsen, Bernhard. Helsingør. 1906: 202. 1904: 24.
- Olsen, Bertel Nic. Lyngby. 1970: 2.
- Olsen, Bertrand, & Co. 1921: 115. 1924: 6. 1927: 133. 1934: 284. 1962. 104. 1966: 2. 1967: 197, 240/241.
- Olsen, C., og Søn. Rødby. 1920: 88. 1966: 99.
- Olsen, C. E., & Petersen. Århus. 1958: 260.
- Olsen, Carl, & Co. Roskilde. 1945: 5.
- Olsen, Carl, & Søn. Ølgod. 1970: 29.
- Olsen, Carl Jul. 1893: 78. 1895: 118. 1897: 124. 1900: 56, 127. 1903: 4. 1907: 138. 1909: 275. 1912: 35. 1914: 34. 1917: 8. 1925: 202. 1926: 134. 1947: 50. 1953: 132, 143, 221. 1956:

- 57, 66. 1957: 135. 1963: 234. 1968: 161.
- Olsen, Carl S. 1946: 168.
- Olsen, Chr., & Meilgaard Mortensen. 1919: 117. 1923: 29.
- *Olsen, Chr., & Mejlgaard Mortensen. Frederiksberg. 1925: 58. 1926: 220. 1942: 125. 1948: 133. 1953: 232. 1966: 74. 1968: 174. 1973: 169.
- Olsen, Chr., & Meilgaard Mortensen. Herstederne. 1973: 177.
- Olsen, Chr., & Søn. 1942: 188. 1954: 35.
- Olsen, Chr., & Søn. 1967: 256.
- Olsen Christian. 1919: 166. 1924: 106. 1941: 167.
- Olsen, Claus J., & Søn. 1943: 22.
- Olsen, Eric, & Co. Randers. 1956: 152.
- Olsen, Ewald W. Frederiksberg. 1925: 133. 1960: 170, 175.
- Olsen, F. F., & Co. 1923: 82. 1930: 181. 1934: 8/9. 1937: 131. 1966: 22.
- Olsen, Gert, & B. Nielsen I/S. Karlebo. 1970: 85.
- Olsen, H. og V. Hammer komm. 1955: 65.
- Olsen, H., & Edm. Ussinger. 1937: 245.
- Olsen, H. E., og Søn. 1958: 79.
- Olsen, H. P., & Søn. 1921: 259. 1922: 46. 1943: 93. 1944: 179. 1967: 224, 237.
- Olsen, Hagen & Knud Hansen. 1937: 94.
- Olsen, Hans, & Søn, Thisted. 1973: 168.
- Olsen, Henning. 1940: 177.
- Olsen, Hermann, og Søn. 1932: 187. 1964: 223, 246.
- *Olsen, I/S, Holger, & Co. Herning. 1962: 197. 1973: 161.
- Olsen, Højlund, Bygningsmaterialer, Isenkram, Haveartikler. 1953: 143.
- Olsen, J. Chr., Kunstforlag. Gentofte. 1966: 184.
- Olsen, J. H. 1954: 165.
- Olsen, J. H., og Co. 1956: 148. 1965: 231.
- Olsen, Jens. 1945: 151. 1946: 7, 165. 1961: 224.
- Olsen, Johannes, & Søn. Svendborg. 1955: 11. 1963: 55, 112.
- Olsen, Jørgen, og Søn. Skovbo. 1972: 189.
- *Olsen, K. J., & Co. 1925: 25. 1932: 51. 1945: 84. 1955: 180. 1973: 37.
- Olsen, Kaj, Markisefabrik. 1960: 303.
- *Olsen, Karl, og Kaj Nielsen. Brøndbyerne. 1972: 65. 1973: 233.
- Olsen, Knud. 1962: 158. 1963: 51.
- *Olsen, Marius, & Søn. Frederiksberg. 1954: 11, 29. 1972: 2. 1973: 165.
- Olsen, Morten, & Søn, Møbelsnedkeri. Eskildstrup. 1965: 9.
- Olsen, N. C., & Sønner. Roskilde. 1944: 10. 1966: 44.
- Olsen, O. H., & Søn. Skee. 1940: 102. 1963: 209.
- Olsen, Oluf, & Søn, malermestre. Højte-Tåstrup komm. 1964: 224.
- Olsen, Otto A. 1952: 81. 1956: 239. 1962: 205. 1965: 115. 1972: 230.
- Olsen, P. M. Slagelse. 1965: 44.
- Olsen, Peter. Fredericia. 1910: 87.
- Olsen, Poul, og Alex Petersen I/S. Greve. 1973: 24.
- Olsen, Poul Henrik Peter. 1931: 115.
- Olsen, Rasmus, & Søn. 1931: 47. 1938: 77.
- Olsen, Rasmus, & Søn. Aarhus. 1943: 38.
- *Olsen, S. V., & Søn. Herstederne. 1968: 74. 1970: 193. 1973: 233.
- *Olsen, Sigurd. Roskilde. 1965: 5. 1973: 11.
- Olsen, Thorsøe, & Co.'s Eftf. Frederiksberg. 1950: 129.
- Olsen, Thuren, og Søn, Vesterø, I/S. 1971: 59.
- Olsen, Vald., & Søn, Jyske Møbelpakhuse Aalborg. 1955: 71.
- Olsen, Vald., og Søn. Brøndbyernes komm. 1954: 178.
- Olsen, Viggo. 1967: 76.
- Olsen, W., & Sønner. Gentofte. 1951: 85, 173.
- Olsens, Aage, Kedel- og Maskinfabrik. Viby J. komm. 1963: 100.
- Olsens, Aug., Bog- og Papirhandel. Hellerup. 1907: 34. 1927: 170. 1930: 225. 1940: 205. 1956: 157. 1957: 115.
- Olsens, August, Efterfølger ved Lauritz Smith. Haslev. 1906: 257.
- Olsens, Axel, Eftf. ved Børge Kristensen. Frederiksberg komm. 1963: 66.
- Olsens, Bernhard, Eftf. v/ A. P. Olsen. Helsingø. 1941: 24.
- Olsens, Bjørn, Bådeværft. Stubbekøbing. 1971: 136.
- Olsens, C. C., Købmandsforretning. Osted komm. 1962: 4, 6, 36.
- Olsens, C. G. Eftf. Nakskov. 1967: 102.
- Olsens, C., Metalstøberis eftf. v/ Ella Paulsen. 1966: 61.
- Olsens, Chr., Eftf., Litografik Anstalt Aros 4 Asger Haagen Jensen og Egon Hald Jensen. Århus. 1968: 227.

- Olsens, Chr., 3. etff. v/ Erling Rasmussen Frederikshavn. 1949: 31.
- Olsens, Ernst G., Boghandel. Rønne. 1943: 76.
- Olsens, Fr., Eftf. Nysted. 1969: 56.
- Olsens, H., Enke. Haslev. 1909: 288.
- Olsens, Helmer, Boghandel. Frederiksberg. 1933: 248.
- Olsens, Herman, Eftf. ved K. R. Fritz-bøger. Lyngby-Tårnbæk komm. 1964: 44.
- Olsens, Høyer, Boghandel. Hillerød. 1973: 76.
- *Olsens, Ivan, Efterfølger. 1910: 176. 1917: 434. 1922: 45. 1932: 5, 208. 1934: 231. 1941: 41. 1949: 149. 1951: 253. 1952: 165. 1954: 214. 1973: 193.
- Olsens, J. P., Efterfølger. 1950: 201. 1963: 101.
- Olsens, Jens, Eftf. Frederiksberg. 1958: 15, 232.
- Olsens, L., Sønner. Søllerød komm. 1959: 156.
- Olsens, Lars, Sønner. 1934: 205. 1947: 157. 1952: 159.
- *Olsen's, Martin, Eftf., Nykøbing F. 1967: 138. 1973: 8.
- Olsen, S. M., Bogtrykkeri. Holbæk. 1953: 256. 1954: 105. 1973: 20.
- Olsens, Svend, Eftf. ved Johannes Sørensen og Aage Pedersen. Frørup komm. 1965: 26.
- Olsen's, Viggo W., Efterflg., Th. Olsen. Randers. 1938: 88. 1940: 145. 1959: 275. 1963: 167.
- Olsker Brugsforening. 1934: 116. 1959: 248. 1960: 46. 1971: 82.
- Olsson, Alvin. 1958: 62. 1962: 121.
- Olsson, Ole, & Søn. Brøndbyerne. 1972: 16.
- Olver, C. O. Frederiksberg. 1969: 41.
- Olympic ved Bent Bechmann. Lunderskov. 1972: 19.
- Omatic v/ Ole Mikkelsen. Skanderborg 1973: 89.
- Ombyg Entreprenør v/ Ove Emilius Nielsen. Gladsaxe. 1966: 109.
- Omecon Plastic v/ Knud Jørgensen. 1964: 7.
- *Omegnens Dampvaskeri v/ Thorkild Thomsen. Glostrup komm. 1961: 19. 1973: 211.
- Omegnens Oliefy v/ E. Skov Jørgensen. Værløse komm. 1962: 52.
- Omegnens Polerings Kompagni v/ L. Jensen. Tårnbj. 1966: 145, 189.
- *Omegnens Truckservice v/ Hegner & Rasmussen. Frederiksberg. 1968: 83. 1973: 243.
- Omegnens Truckservice v/ Hegner & Rasmussen. Hvidovre. 1973: 247.
- Omegnens Tømmerhandel v/ P. Haagen-sen. Herlev komm. 1963: 1. 1965: 11. 1966: 133, 198. 1967: 128.
- Omegnens Vindues-Service ved M. Lerche. Lyngby-Taarbæk komm. 1953: 106.
- Omfors Automater v/ Erik Jensen. Hørs-holm. 1972: 248.
- *Ommel Brugsforening. Marstal landsogns komm. 1960: 261. 1961: 46. 1973: 66.
- Ommestrup Teglværk v/ Meta Kirstine Skriver. Mørke komm. 1960: 141/142.
- Omnibo v/ Svend Witte og Helmuth Han-sen. Mels, Oksbød komm. 1962: 196.
- Omø Brugsforening. 1915: 59. 1917: 180. 1940: 10, 161. 1942: 52. 1943: 99. 1947: 64. 1949: 81/82, 115. 1957: 20. 1958: 40. 1960: 11. 1961: 82. 1962: 67, 263. 1964: 4. 1965: 227. 1967: 5. 1968: 11. 1970: 4. 1972: 13.
- Onda Perfekt v/ Gustavsen. Gentofte komm. 1963: 63.
- O'Neil, O., & Co. Bangkok. Branch Copen-hagen. Indehaver O'Neil Schultz. 1947: 112.
- Onika v/ Knud Bredbjerg Nielsen. Sølle-rød. 1973: 54.
- Onkel Kai ved Kai Hansen. Rødovre komm. 1955: 11.
- Onkel Peter v/ Preben Agger Mikkelsen. Horsens. 1953: 149.
- Onkel Zach v/ Harry Thorvald Sofus Val-demar Zachariassen. Aarhus. 1943: 245/246.
- Onkels Blomster v/ Erik Poulsen og Inge Pfeil. Rødovre. 1970: 82.
- On-off skille ved Finn Guldborg. 1972: 212.
- von Oostens Bitter Eftf. 1937: 135. 1940: 178. 1947: 44. 1956: 176. 1969: 50.
- Opager Brugsforening. Højreby komm. 1967: 140.
- Opal-Byg v/ Madsen og Jakobsen. Århus. 1973: 218.
- Opan I/S v/ O. H. Petersen og A. Nielsen. Haderslev. 1973: 210.
- Opas ost en gros v. S. P. Nicolaisen. 1969: 245.
- Ope ved Orla Petersen. 1947: 103.

- Oplands-Kurere — Det grønne Opland v/ Erik Holm, Hjortshøj-Egå komm. 1967: 196.
- Opmaskecentralen v/ F. Jessen, Esbjerg. 1951: 23.
- Oporto-Vin og Tobak ved P. Winckler og K. Jensen, Gentofte. 1968: 201.
- *Oppestrups Maskinforretning 1959: 196. 1973: 45.
- Oppestrups Maskinforretning, Frederiksberg. 1973: 53.
- Oppe-Sundby Fabriker O S F A ved A. Olsen. 1945: 86.
- Opstrup & Holmgaard, ÅbyBiersted komm. 1964: 171.
- Optal v. E. Haurum, Nykøbing F. 1964: 139.
- Optica — Aalborg Kontaktlinse Klinik ved Poul Erik Andersen. 1965: 191.
- Optica v/ B. Brøndum Jeppesen, Thisted 1968: 88.
- Optica ved Egon L. Petersen, Odense. 1954: 210.
- Optica v/ Fritz Pirchert, Holstebro. 1957: 261.
- Optica v/ Ib Rønne, Næstved. 1973: 155/156.
- Optica Etuis ved Hansen og Smedegaard, Viborg. 1955: 59.
- Optik v/ J. Bundgaard, 1963: 135.
- Optiker Felix Schmidt's Eftf. v/ V. Hoffgaard. 1948: 166.
- Optikkens Hus v/ J. Nimand Christensen. 1971: 216.
- Optilab v/ Bent Jensen. 1972: 244.
- Optisk Import v. A. Thomassen, Frederiksberg komm. 1955: 172.
- Opføringsinstituttet v/ Rigshospitalet. 1967: 216/217.
- Opus Trading v. Mogens Wilhelmsen, Frøberg. 1961: 221.
- Op-vask ved Egon Bodilsen, Frederiksberg komm. 1964: 19.
- Ora Service v/ Arndt, Hansen & Nielsen, Frederiksberg. 1967: 230.
- Oraco v' Orla Rasmussen, Ballerup-Måløv. 1968: 90.
- Orbesen, Haderslev. 1973: 193.
- *Orbesen Stormagasin, Haderslev. 1966: 91. 1973: 193.
- Orboes, Kaj, bogtrykkeri, Gentofte komm. 1961: 78, 103. 1968: 163.
- Orchide ved Sigurd Clante, Gentofte. 1949: 150.
- Ordex Laboratorium v. C. O. Rasmussen. 1954: 32.
- Ordrup Autohandel v/ Steen Scotwin Schøyen, Gentofte. 1967: 213, 221.
- Ordrup Brugsforening, Gentofte. 1961: 222.
- Ordrup Damesalon ved Vita Schmidt, Gentofte. 1968: 148.
- Ordrup Farve- og Tapethandel ved A. Hindsbo. 1936: 218.
- Ordrup Læderhandel v/ E. Pedersen, Gentofte komm. 1956: 245.
- Ordrup Maskinfabrik v/ V. Jensen og Th. Thorarensen, Gentofte Komm. 1947: 123. 1962: 157.
- Ordrup Plastic Industri (OPI) v/ Brd. K. Vandahl Andersen, Gentofte komm. 1958: 160.
- Ordrup Tømmerhandel ved Carl Jensen og Per Richardt Jensen, Gentofte. 1973: 111.
- *Ordrup Tømmer- og Trælasthandel v/ Johannes Jensen. 1949: 44. 1973: 116.
- Orebo Savværk og Trævarefabrik ved Vagn Rebien, Stenlille. 1971: 34.
- Oregan v/ Torben B. Larsen. 1953: 184.
- Orhoved Malerforretning v. C. Behrens Olsen, Nr. Vedby komm. 1963: 199.
- Orhoved og Omegns Brugsforening. 1965: 54.
- Orga v/ P. Jentzsch, Aarhus. 1953: 58.
- Orgelbyggeriet Aarhus v/ J. A. Zachariassen, Egå. 1966: 192.
- Orico Factoring I/S v/ Ole Sørensen og Ib Hjortshøj, Torslunde-Ishøj. 1973: 252.
- Orientalisk Gave Import v/ Inge Leander Nielsen, Hvidovre komm. 1962: 87.
- Orientalisk Import, China Bazaren, ved Knud Jensen. 1964: 203.
- Orientalisk Teimport ved Poul Harder, Toreby komm. 1959: 13.
- *Orientalisk Tæppehandel, Esbjerg, ved Yngve Olofsson. 1962: 194. 1973: 44.
- Orientalisk Tæppeimport ved Robert Grove Jensen, Vejlbj-Strib komm. 1968: 202.
- Orientalbazaren ved C. Christensen. 1930: 218.
- Orient Carpet-Import v/ V. Yeghyazarian, Gentofte. 1963: 138.
- Orientaltæpper i Århus v/ M., N. og O. Lundberg Jensen, Århus. 1970: 40.
- Orientaltæpper i Nærum v/ M., N. og O. Lindberg Jensen, Søllerød. 1969: 94, 105, 152.

- Original Odnør v/ Bertil Henry Ellervik og J. Aa. Simonsen. 1970: 137.
- Orion v/ Niels Peter Johnsen. Viby J. Kommune. 1940: 36.
- Orssten, Otto. 1970: 128.
- Orten Brugsforening. 1961: 54.
- Ortoco v/ Birgit Vorting. Vejle. 1971: 125.
- Ortodonti-Laboratoriet I/S v/ Gudrun Lemche. Århus. 1970: 187, 253.
- Ortopædiskomagermestre Kaj Larsen & Søn, I/S. Frederiksberg. 1967: 213.
- Orva-Dekora v/ Orla Valsborg. 1972: 30.
- Orø brugsforening — se Ourø brugsforening.
- Osa ved Christian Frederiksen. Helsingør. 1947: 185. 1948: 134/135.
- Osborne's, Johannes, 4. Eftf. 1968: 187.
- Oscar, I/S v/ Flemming Holmegaard Petersen og Mogens Holmegaard Petersen. Nykøbing-Rørvig. 1971: 175.
- Oscar Konfektion v/ M. Holbo. 1963: 1.
- Oscar Trading ved Finn O. Møller. Frederiksberg. 1971: 182.
- Oste-Børsen ved Adolf Hansen. Nykøbing F. 1944: 202.
- Ostebørsen ved J. Jørgensen og I. Frandsen. Esbjerg. 1968: 109.
- Oste Børsen v/ E. Grimstrup Madsen. Odense. 1953: 64.
- Ostebørsen ved fru Sofie Pedersen. Ringsted. 1963: 130.
- Osted Radio og TV ved Evald Andersen. 1971: 205.
- Osted Savværk v/ Thorleif Nielsen. 1957: 190.
- Osteexporten ved E. Lund. Esbjerg. 1931: 200.
- *Oste Fabriken ved Ingeborg Nielsen og Henning Nielsen. Gentofte. 1950: 218. 1955: 42. 1973: 80.
- Ostefabrikken Fiona v/ Christen Pedersen. Høng. 1972: 166.
- Ostefabrikken Schweiz v/ Asger Dalsgaard. Ølstykke. 1973: 240.
- Osteforretningen Falken v/ Alis Klenum, f. Kragh. Hillerød. 1970: 184.
- Osteforretningen Fladstrand ved L. C. Larsen. Frederikshavn. 1930: 47.
- Osteklokken ved Carla M. B. Holm-Jensen. Stege. 1933: 250/251.
- Osteklokken ved C. Johansen. Odense. 1949: 153.
- Ostekompagniet ved Elna Johansen & Co. Tornved. 1972: 180.
- Ostelageret v/ Jørgen Bryde Pedersen. Ballerup. 1968: 94.
- Ostemessen Ekko ved Agnete Pedersen, Karl Pedersen og Rikardt Pedersen. 1961: 180.
- Osten ved Viggo Fischer. Aalborg. 1913: 326.
- Ostenfeld Isolering. Aarhus. 1945: 23.
- Osterhammel, Knud. Horsens. 1941: 94.
- Ostermann & Hansen. Brøndbyerne. 1970: 175.
- Ostidan v/ Ib Baarstrup og Niels Jagd Jensen. Fr.berg. 1964: 175.
- Ostindisk Java Kaffe Import v/ J. C. Jensen. 1933: 79. 1970: 105.
- Ostindisk Java Kaffe Import v. J. C. Jensen. Frederiksberg komm. 1963: 22.
- Othello v/ D. V. Andersen. Horsens. 1941: 52.
- Othello v/ E. Rasmussen. Odense. 1960: 9.
- Othello-Bageriet ved Bendt Overgaard. Silkeborg. 1964: 83.
- Othello Konfekturfabrik v/ A. E. G. Verwers og Tage Elling. 1944: 107.
- Otkjær, Holger, og Tage Heshe, Boligudstyr og Møbeletablisement. Viborg. 1962: 223/224.
- Otmo v/ Inge Nielsen. Århus. 1969: 27.
- Ottensten. 1954: 132.
- Ottensten, Specialfirma for kontortilbehør. Aarhus. 1950: 56.
- 78-Olie v/ Kai Dige Bach. Hvidovre. 1967: 139.
- Otterup Brugsforening. 1927: 122/123, 139. 1932: 72. 1933: 60. 1934: 15. 1939: 30. 1940: 162.
- Ottesen, Fritz, Blikkenslager, sanitetsgas- og vandmester. 1955: 163.
- Ottesen, Jakob Jørgen Daniel. Linå. 1967: 203.
- *Ottesen, R., & Søn. Fredericia. 1941: 78. 1956: 168. 1973: 198.
- Ottesens bageri ved Knud, Anna og Kresten Ottesen. Frederikshavn. 1968: 104.
- Otto, Knud, & Krysiak. Fr.berg. 1957: 112.
- Ottosen, Th., & Søn. Hobro. 1947: 204. 1948: 126. 1958: 12.
- *Ougaard & Jensen. Fredericia. 1922: 236. 1959: 21. 1973: 100.
- Ougaard & Jensens eftf. v/ Ib V. Ougaard og Geo Larsen. Fredericia. 1973: 115.
- Ourø Brugsforening: 1921: 92, 290. 1924: 223/224. 1925: 207. 1927: 193. 1928: 173. 1930: 41. 1932: 9. 1942: 28. 1943: 98. 1947: 63. 1948: 84. 1951:

12. 1952: 35. 1955: 90. 1956: 48. 1960: 8. 1961: 15. 1963: 53. 1964: 49. 1965: 88. 1966: 81. 1968: 32. 1971: 48.
- *Outex-konfektion v/ H. Fristoft. Blåbjerg. komm. 1971: 4. 1973: 121.
- Outex-konfektion ved Carlo Hansen. Vejle. 1973: 107.
- Outrup Bageri v/ Ib Kjær Thomsen og Ole Kjær Thomsen. 1969: 1.
- Outrup brugsforening. 1961: 37. 1962: 70/71. 1965: 7.
- Outrup Brugsforening. Tæbring-Outrup-Rakkeby komm. 1967: 159/60.
- *Outrup Tømmerhandel v/ Einar H. Jensen og Peter Bogø Jensen. 1961: 72. 1966: 78. 1973: 121.
- Outzen, Hans. Tønder. 1945: 10. 1960: 124.
- Ove og Omegns Brugsforening. 1901: 103. 1902: 251. 1904: 76. 1905: 239. 1907: 295. 1909: 103. 1910: 217. 1915: 227. 1918: 198. 1920: 235. 1922: 208. 1924: 183. 1926: 248. 1928: 155. 1929: 142. 1930: 170. 1931: 168. 1932: 174 jfr. 241/242. 1933: 160. 1934: 190. 1936: 158. 1938: 152. 1940: 142. 1942: 133. 1943: 145. 1947: 188. 1952: 193. 1957: 221.
- Overgaard, K., & H. C. Pløger. 1965: 83.
- Overgaard, Svend. Aalborg. 1951: 40. 1953: 117.
- Overgaard, Svend, & Sønner. Rødovre komm. 1959: 129, 257.
- Overhoved Teglværk. Skive. 1912: 282. 1918: 245.
- Over Jerstal Brugsforening. Vedsted komm. 1955: 151.
- Over-Jerstal Isenkram- & Radioforretning ved S. Strufe. Vedsted komm. 1949: 87.
- Over Jerstal Malerforretning ved H. W. Schødt & Søn. Vedsted komm. 1957: 86.
- Overlade Brugsforening. 1963: 60.
- Overland & Co. Herlev. 1968: 75.
- Overseas Agencies ved Ejvind Rasmussen. Frederiksberg. 1945: 59.
- Overseas Corporation of Copenhagen ved Erling Hansen og Erik Lund. 1946: 115. 1952: 55. 1968: 206, 219.
- Overseas Trading v/ J. Colberg. 1973: 23.
- *Overseas Trading Co. v/ J. Colberg, J. Heerulff og M. Zarrehparvar. 1972: 170. 1973: 23.
- Overseas Wool Co. v. Finn David Jacobsen og Knud Gormsen. Frederiksberg komm. 1961: 117/118. 1964: 204. 1970: 143.
- Oversøisk Delikatesse Import v. Poul Harder. Toreby komm. 1962: 197.
- Oversøisk Frugt Import ved Poul Erik Møller. Gladsaxe komm. 1960: 144.
- Ovesen, L. A. 1919: 315. 1921: 112. 1950: 102.
- Ovesen, Martin, Nakskov ved Martin Ovesen og Poul Nielsen. 1955: 181.
- Ovimex ved Otto Vestergaard. Øster Hurup, Als Østj. komm. 1962: 237.
- Ovnforretningen Accord v/ H. Chr. Jensen. 1952: 7.
- Owe Film v/ Bård Arne Owe. Fr.berg. 1965: 8.
- Oxbøll & Staugaard. Børkop. 1896: 187. 1901: 190.
- Oxenbøl-Sørensen, P., og Søn. Vemmelv-Ilemeshøj komm. 1953: 203.
- Oxexport (Landbrugets Kvæg- og Kød-salg). 1955: 273/274. 1957: 236. 1959: 173/174. 1960: 109. 1962: 83/84. 1963: 16. 1965: 100, 119. 1968: 119, 125.
- Oxford Sko ved K. M. Andersen. 1961: 120. 1962: 246.
- Oxi Lædervarer v/ W. Engquist. Frederiksberg. 1967: 73.
- Ozonin, M. H. Heilskov. 1930: 198.
- P design v/ Lilly Rosa Knudsen. Brædstrup. 1973: 250.
- P-Foto v/ H. P. Nielsen. Odense. 1968: 115/116.
- P. og P. v/ Per Sørensen. Aalborg. 1948: 173.
- P. B. Model ved P. Brandsholt. 1962: 218.
- P. B. Skille ved Preben Bang. 1964: 247.
- P C Kødmarked v/ Ejner Jensen og Frederik W. Fjelstrup. Tårnby. 1973: 251.
- Pd Elektronik v/ Preben Damgaard Christensen. Sabro. 1971: 40.
- P. E. J. Entreprenørmateriel v/ Poul Erik Jørgensen. Værløse. 1966: 208.
- P. F.-Rejser v/ P. F. Collet. 1972: 161. jfr. 151.
- PH v/ Thorkil Petersen og Leif Hansen. Jelling. 1970: 52.
- Ph-huset ved Knud Ph. Nielsen. Skibby komm. 1969: 20.

- P. H.s Specialfabrik for Lædervarer, P Hedbak. 1942: 42.
- P. H. P. Møbler v/ Paul H. Pedersen. Randers. 1966: 201.
- P. J. Automobile v. Palle Johansen. 1968: 85.
- P. K. Butik-Rens v/ Peter v. Kauffmann og Per Michaelsen. 1967: 168.
- P. K.-Byggeindustri v/ Per Koch, Holstebro. 1970: 99.
- P. K. Møbler v/ Møller og Christensen. Ålborg. 1972: 10.
- P. L.-Fisk ved Poul Larsen. Hirtshals. 1973: 164.
- PMN-Huse I/S v/ Frank Mikkelsen, Leif Bjerg Petersen og Svend Aage Jul Nielsen. Herning. 1969: 194.
- P. N. ved Poul Nielsen. Frederikshavn. 1935: 271.
- P. O. Antikvariat v/ Gert Olsen og Aage Julin. 1972: 103.
- P. O. Fabrikken, Kemisk Produkt v/ P. O. Jensen og Rob. Hansen, Esbjerg. 1966: 194. 1967: 172.
- P. O. Storkøb ved Anna Sørensen. Hadsten. 1970: 89.
- P. P. Lygten ved Tomas Rasmussen. Herning. 1969: 99.
- P. P. Møbler, Alierød, v/ Ejnar Petersen og Lars Peder Petersen, Lillerød komm. 1953: 132.
- PP-offset ved Henning Pedersen og Lenart Persson. 1970: 120.
- P. P. Polstrede Møbler v. Povl Petersen & Søn. 1962: 231
- P. P. Reklame & Marketing v/ Poul Pedersen. Århus. 1972: 14.
- P. P. P. Pete's Plastic Puds — Peter Visbjerg. 1961: 186.
- PR Film v/ Peer Rievers Jensen. 1972: 98.
- *P. R.-Gjernild v/ P. Rudbeck. Nørre Djurs komm. 1970: 44. 1973: 1.
- P. R. Industri/Agentur v/ P. Rudbeck. Nørre Djurs, 79, jfr. 1.
- PR Inventar Montage v/ Peer Rasmussen. 1972: 164.
- P. R. Service & Co. v/ Bent Nielsen og P. Nielsen. Gentofte. 1968: 50, 214.
- PS-Bådcener I/S v/ Petersen & Sørensen. Åbenrå. 1972: 132.
- P. S. System v/ P. Sørensen. Gimming-Lem komm. 1967: 4.
- P. T. tryk v/ Piculell & Theodor. Værløse. 1972: 238.
- P. V. C. Kunst-stoff Vertrieb v/ Dion Rudolph. 1962: 242.
- P. & W. Elektroservice ved Ole Paarup Hansen og Asger K. West. Esbjerg. 1973: 45.
- PW-huset ved P. Hansen og W. Sørensen. Sydlangeland komm. 1970: 224.
- Pålsson, Sven, & Co. 1952: 11, 31.
- Pålssons, A., Kurve-Lager. 1945: 135. 1946: 4. 1961: 39.
- Paarup Malerforretning v/ F. Jensen 1968: 153.
- Paarup og Omegns Forbrugsforening: 1898: 119. 1899: 31. 1903: 39. 1914: 90. 1922: 271.
- Paarup Teglværk ved Brødrene Hansen. Engesvang komm. 1949: 85.
- Pabst's, Aage, Eftf. I/S. Birkerød. 1972: 131.
- Pacht & Tetens. Rødovre komm. 1962: 163/164. 1972: 152.
- Pacific Højttalerkabinetter v/ Arne Smalbro Jacobsen. Vejen komm. 1964: 17.
- Padborg Bøg og Papirhandel dansk Grænseboghhandel ved H. Clement. Bov komm. 1956: 220.
- Padborg Bogtrykkeri ved N. V. Sørensen. Bov Komm. 1942: 248. 1944: 103 og 184.
- Padborg Handelsforretning ved Anna Margarethe Møller. Bov komm. 1950: 156.
- Padevænget ved Peter Thrane & Co., I/S. Ålborg. 1970: 31.
- Paepke Heegn I/S. Helsingø. 1973: 196.
- Pagh & Ravnsborgs 2. Eftf. Horsens. 1971: 217.
- Pagh-Schou's, R., Eftf. 1942: 230. 1954: 70.
- Paintbuild v/ T. Schou Henriksen. Odense. 1973: 11.
- Painter & Builder v/ Erik S. Bry. Gentofte komm. 1963: 6.
- Pajsø Huse v/ John Hede Hansen. Højby komm. 1967: 162, 201.
- Pak Universal Trading v/ Chouhary. 1973: 181.
- Pakhuset Oehlenschlägersgade 48 ved H. P. Hansen. 1934: 202.
- Pakhuskompagniet v/ Ejvin, Aksel og Viggo Baunsgaard. Århus. 1961: 241. 1962: 61/62. 1966: 163.
- Paki Jersey I/S v/ Inge Andersen og Karl Fjederholt Pedersen. Herning. 1970: 115.

- Pakistan Food Stores v/ Lise Nielsen. 1971: 163.
- *Pakko-Matic v/ Asmus Eriksen. Lyngby-Tårnbæk komm. 1960: 118. 1973: 117.
- Pakkomatic ved O. H. C. Eriksen. Gladsaxe. 1973: 117.
- *Pakma v/ Villy Kirkeby. Rødovre komm. 1964: 208. 1973: 113.
- Palama v/ Poul Møller og Aksel Andersen. Vejle. 1973: 147.
- Palco pipes v/ Palludan-Nielsen. 1962: 83.
- Paldals, L. A., Installationsforretning. Frederiksberg. 1953: 233. 1955: 153. 1956: 90, 113.
- Palermo Film v/ Poul Kerring. 1951: 92.
- Paletten H. Ellyton. 1934: 156.
- Palina Gaardens Tandteknik v. Ninna Borch og Palle Haudrup. Helsing-Valby komm. 1965: 134.
- Pallesen & Jacobsen. Frederikshavn. 1925: 68.
- Pallesen, L., & Søn. Esbjerg. 1948: 52. 1971: 167.
- Pallesen, P. M. Fredericia. 1923: 49. 1927: 128. 1937: 216. 1941: 221. 1954: 245.
- Pallisgaard, Chr., & Co. Ålborg. 1961: 11.
- Palludans, J. W., Efterfølgere. Varde. 1893: 108. 1922: 164.
- Palumbo, Svend E. Gladsaxe. 1973: 16.
- Palmelund, J. H., og Co. Nakskov. 1962: 262.
- *Palmelund, N. H., & Søn. Frederiksberg. 1939: 78. 1950: 148. 1973: 40.
- Palnatoke Bueskyttelehør v/ P. Alstrup Andersen. Lyngby-Tårnbæk. 1967: 270.
- Palne, Svend V. Odense. 1959: 125.
- Palsby, L. 1918: 256. 1919: 96. 1928: 70. 1929: 298. 1930: 163. 1931: 209. 1933: 2. 1935: 256. 1936: 7. 1941: 4. 1947: 110. 1955: 174. 1956: 69. 1957: 153. 1961: 47.
- Palsbøll, Jørgen. Frederiksberg komm. 1962: 85.
- Palsgaard Clearing Central A.m.b.A. Juelsminde komm. 1968: 18.
- Paludan, D. A. Aarhus. 1917: 376. 1918: 76. 1950: 113. 1972: 3.
- *Paludan's, Erik, boghandel. 1962: 41. 1964: 206. 1970: 81. 1973: 208.
- Palæ Foto v. Poul Nielsen & E. Sørensen. 1960: 30.
- Palæ Renseriet v/ Walter Rask. 1946: 119.
- Palæ-Skærme, K. Iversen. 1962: 180.
- Pan v/ C. F. Madsen. Aarhus. 1945: 39.
- Pana Chokoladefabrik v/ Hjalmar Johannes Ikkala Rasmussen. 1966: 153.
- Panda v/ Inger N. Madsen og Gudrun Nørsgaard. Ålborg. 1965: 143.
- Pandrup Boligmontering v/ G. Christensen. Jetsmark komm. 1957: 214.
- Pandrup Grovvarerforretning v/ Kjeld og Marinus Bonkegaard. 1970: 198.
- Pandrup Manufakturhus ved Carl Hansson. 1912: 314.
- Pandrup og omegns brugsforening. 1955: 213.
- Panduro, Holger, & Co.s Eftf. v. Kaj Wulff Paustian. Frederiksberg. 1952: 121.
- Panimex v/ Tom Berg og H. M. Frederiksen. 1969: 185.
- Pan-Import ved Mogens Nielsen. Tilsted komm. 1968: 221.
- Pano v/ Møller-Madsen. Lemvig. 1966: 107.
- Panoptikon-Salonen v/ Aage Chr. Hansen. 1961: 214.
- Panorama v. Jørgen Olsen. Karleby-Horreby—Nr. Ørslev kommune. 1957: 234. 1967: 157.
- Panorama Bingo Play v/ Just Betzer. 1971: 158.
- Panther Bronze v/ F. W. Øberg-Pedersen. Vejlbjby-Risskov komm. 1960: 296.
- Panther Plug v/ Egon Jensen. Nyborg. 1961: 106.
- Pan-Tronic I/S v/ Erling Chr. Nielsen og Bjarne Schou. 1972: 71.
- Pantson v/ Vilh. Pedersen. 1962: 80.
- Paoli, de, V., og Co. Haderslev. 1960: 19.
- Papirgården v/ Jørgen Bruno Jensen. Hølbæk. 1960: 174.
- Papirgaarden ved Flemming Gorm Jørgensen. Præstø. 1971: 104.
- Papirhandelen Skafte's Eftf. v. E. Kjær Larsen og S. O. Johansen. 1965: 21.
- Papirhuset v/ Lise Krogh Christensen. Randers. 1962: 60.
- *Papirhuset v/ A. H. Ring. Aalborg. 1917: 29. 1929: 165. 1946: 157. 1973: 240.
- Papirlageret ved J. B. Pedersen. Kolding. 1944: 22.
- Papirlageret, v/ K. Søgaard Hansen og Aage Jørgensen. I/S. Hillerød. 1961: 10.
- Papir Madsen & Co. 1965: 75.

- Papir Paulsen ved Andreas Paulsen, Haderslev. 1938: 18.
- Papir-Schou v. S. Dohm Schou. 1957: 71. 1960: 13. 1961: 133.
- *Papitex ved E. Hansen, Frederiksberg. 1969: 82. 1973: 143.
- Papyrus Vejle Boghandel ved Benth Ols-son. 1962: 234.
- Paradiso v/ A. M. Jeppesen, Fredericia. 1972: 65.
- Paradiso v/ Kjeld Larsen, Import-Export, Søllerød. 1973: 10.
- Paraguay Fleisch-Extrakt-Aktiengesell-schaft, Chemische Fabrik, Aabenraa. 1922: 23.
- Parax ved R. A. Arlyng. 1946: 58.
- Parbst, V., & Søn. 1924: 5. 1929: 229. 1951: 55, 57.
- Parbst, V., & Søn. Tikøb. 1965: 16.
- Parcelhusselskabet af 1971, I/S, v/ lrs. Sven O. Larsen. 1973: 168, jfr. 166.
- Parco v/ Jørn og Lis Bengtsson, Roskilde. 1969: 134.
- Pardex v/ B. von Scholten, Ledøje-Smø-rum komm. 1964: 188.
- Parfumefabriken Kymo ved Kyster, Aaby-høj. 1938: 87.
- Parfumen ved Estrid Skipper, Aarhus. 1944: 148.
- Parfumeri Afrodite ved Lis Jørgensen, Slagelse. 1963: 240.
- Parfumeri Almdal's Efflf. v/ E. Simonsen & Co. 1950: 47.
- Parfumerie Amphora, I/S, v/ Geo Svane-Jørgensen og Kent Svane. 1966: 200. 1967: 139.
- Parfumeri La Belle ved A. og Aa. Ander-son, Hårby komm. 1971: 236.
- Parfumerie Betty ved Inge Kristiansen & Inger Sørensen, Vejle. 1955: 180.
- Parfumerie Bristol ved E. Christophersen. 1918: 289. 1919: 146. 1930: 248. 1931: 186. 1935: 6. 1945: 68. 1962: 16.
- Parfumeri Cherie v. Ejler G. Nielsen. 1945: 135.
- Parfumeriet Elmer, Indehaver Elmer Lar-sen. 1947: 156.
- Parfumeriet La Fleur ved S. Jensen, Hol-bæk. 1929: 90.
- Parfumeriet v/ Grønning og Møller, Lyng-by-Tårnbæk. 1967: 210.
- Parfumerie Imperiale, Dagmar Jørgensen, Aalborg. 1912: 196.
- Parfumerie Lady ved Jens J. Jakobsen, Aalborg. 1926: 227.
- Parfumerie Parisette, Chr. Gerner Jensen. 1937: 222. 1967: 37.
- Parfumeri Sæbehuset ved Agnethe Ols-son, Haslev. 1971: 173.
- Parfumerie De tre Nelliker v. P. Garvold, Frederiksberg. 1951: 148.
- *Parfumeri Vejborg. 1966: 109. 1972: 198/199. 1973: 230.
- Pari-Salonen ved Chr. Jensen. 1936: 2.
- Pariser-Bazaren ved A. Andersen, Hobro. 1908: 228.
- Pariser-Bazaren ved A. Andersen, Kerte-minde. 1909: 127.
- Pariser-Bazaren ved A. Andersen, Nykø-bing S. 1909: 124.
- Pariser-Bazaren ved A. Andersen, Nysted. 1909: 128.
- Pariser-Bazaren ved J. R. Andersen, Køge. 1911: 242.
- Pariser Bazaren ved Sv. Burgwaldt, Hel-singør. 1970: 177.
- Pariser Importen v/ Valdemar Jensen. 1956: 181.
- Pariser Linned v/ Else Nielsen. 1961: 75.
- Parnas Strik ved A. Søgaard, Greve. 1973: 14/15.
- Parthaverskabet Master Plastic af 1967 K/S. 1972: 61.
- Partner Cykler ved Karl Jensen. 1971: 117.
- Partners Reklame I/S ved Erik Rebild og Eric von Wowern, Gentofte. 1964: 176.
- Partout v/ Ib G. Christensen, Frederiks-berg. 1968: 113.
- Party Bottlers v/ P. Hansen, Frederiks-berg. 1970: 257
- Passeflora, Ordrupgaardens Blomsterfor-retning v/ Christiansen og Thomsen, Gentofte. 1940: 8.
- Patent- og Licensselskabet af 1970. 1972: 134.
- Palina-Keramik v. H. R. Petersen, Ros-kilde. 1945: 97.
- Patria Biscuit and Wafers Manufacturerer v/ H. A. Kierulff, Gentofte komm. 1952: 103.
- Pauls Auto v/ Paul Th. Hansen, Nørhald. 1972: 199.
- Paulsen & Paulsen, Ingeniør- og Entre-prenørvirksomhed, Aalborg. 1944: 157.
- Paulsen, Anton, I/S, Vojens Optik, ure, guld og sølv. 1973: 206.
- Paulsen, C., & Søn, Kommanditselskabet, Kolding. 1917: 196, 343.
- Paulsen, Erik, Gentofte. 1964: 59/60.

- Paulsen, Joh. H. 1913: 32, 57. 1951: 101.
- Paulsens, C. G., Efterfølger, A. Johansen. 1909: 31. 1934: 132, 154.
- Paustian Interieur. 1962: 249.
- Paustian, Fritz jun. 1949: 94.
- *Paustian, Kaj. Frederiksberg komm. 1961: 242. 1973: 55.
- Paw Piben-drejeri v/ A. Stegger. 1967: 241.
- Paw Sko v/ Poul Høgsberg Wentzel, St. Magleby. 1973: 202.
- Pechüles, Carl, Eftf. Hvidovre. 1967: 78. 1972: 121.
- Peckham, J. Frederiksberg. 1943: 259. 1963: 41, 56.
- Pedersborg møbelforretning ved Georg Jensen. 1954: 69.
- Pedersen & Andreassen. Borum. 1952: 263.
- Pedersen og Andresen. Kolding. 1964: 111.
- Pedersen og Bækdals vådbinderi. Esbjerg. 1963: 81.
- Pedersen & Co. Gentofte. 1949: 43. 1954: 123. 1969: 174.
- Pedersen & Co. Herlev. 1958: 186. 1967: 185.
- Pedersen & Hansen. Lejre komm. 1958: 140.
- Pedersen og Hansen. Rønne. 1932: 101.
- Pedersen og Jelstrup I/S. Sønderborg. 1971: 12.
- Pedersen & Jensen. Esbjerg. 1959: 116.
- Pedersen & Jensen, Gentofte komm. 1959: 81.
- Pedersen og Johansen. Låstrup-Skals komm. 1969: 189.
- Pedersen & Johnsen I/S. 1970: 221.
- Pedersen & Joost. 1938: 94.
- Pedersen & Jørgensen. 1962: 256.
- Pedersen & Kjærgaard. Frederikshavn. 1957: 70.
- Pedersen og Klemmensen. 1967: 188.
- Pedersen & Knap. Aalborg. 1935: 34. 1957: 209. 1971: 64.
- *Pedersen & Kongsø. Roskilde. 1966: 2. 1973: 111.
- Pedersen & Kristensen. Herning. 1973: 223.
- Pedersen og Kvist. Horsens. 1962: 12.
- Pedersen og Laursen. Them komm. 1960: 18.
- Pedersen og Møller. Glostrup komm. 1955: 171. 1964: 86.
- *Pedersen & Nielsen. 1970: 230. 1973: 113.
- Pedersen & Nielsen. Roskilde. 1964: 59.
- Pedersen & Nielsen leasing I/S. Randers. 1973: 2.
- Pedersen & Pedersen. Silkeborg. 1967: 186.
- Pedersen, Pedersen & Rasmussen I/S. Vejle. 1972: 232.
- Pedersen og Rasmussen. Skødstrup komm. 1964: 67.
- Pedersen & Rasmussen I/S. Horsens. 1952: 22, 69.
- Pedersen & Schmidt. 1924: 151. 1929: 87. 1939: 203.
- Pedersen & Sørensen, I/S. Herning. 1950: 58. 1956: 149.
- Pedersen & Veiergang. 1953: 213.
- Pedersen, A., Havnen, Sæby, ved Svend Aage Pedersen. 1943: 123, 216. 1963: 19. 1968: 220.
- Pedersen, A., & Svend Pedersen. Hjørning. 1956: 19.
- Pedersen, A. Fredslund. 1924: 127.
- Pedersen, A. M. og Leif Schreiner Pedersens kafferisteri. Nyborg. 1972: 55.
- Pedersen, A. Møller, & Wøtthers. Århus. 1962: 99.
- Pedersen, A. Willy. Odense. 1973: 60.
- *Pedersen, A. Willy, & Co. Odense. 1968: 57. 1973: 60.
- Pedersen, Aksel. Lyngby-Tårnbæk. 1965: 195.
- Pedersen, Andreas, og Søn. Rønne. 1943: 99. 1946: 63.
- Pedersen, Anker & Søn. Åbyhøj. 1966: 224.
- Pedersen, Arnbak og Carsten. Fausing-Auning Komm. 1946: 68.
- Pedersen, Axel. Brønderslev. 1962: 213.
- Pedersen, Axel S., & Co. Roskilde. 1960: 236.
- Pedersen, B. H., & Co. Gentofte. 1967: 108.
- Pedersen, Barkholt, & Co. 1960: 220.
- Pedersen, Bent, & Sønner, tømmermestre. Middelfart. 1973: 214.
- *Pedersen, Bernhard, & Søn. Eskildstrup. 1935: 140. 1960: 236. 1973: 121.
- Pedersen, Bjarne, Instruments. Lyngby-Tårnbæk. 1965: 220.
- Pedersen, Bøge, & Sønns Autoservice. Gentofte. 1967: 157.
- Pedersen, Børge, & Co. 1940: 134. 1961: 2.
- Pedersen, C. V., Silkebaandsfabrik. Søllerød komm. 1956: 92.

- Pedersen, Carl, & Søn. Gentofte. 1967: 229.
- Pedersen, Chr., & Søn. Aarhus. 1941: 29. 1955: 259.
- Pedersen, Chr., & søn. Varde. 1966: 22.
- Pedersen, Chr., & sønner. Nykøbing Mors. 1951: 258. 1973: 198.
- Pedersen, Chr. E., & Søn. 1949: 93. 1951: 192.
- Pedersen, Chr. F. V. Herlev komm. 1960: 140. 1963: 10, 176. 1968: 217.
- Pedersen, Charles, & Co.'s eftf. 1967: 266.
- Pedersen, Charles K., & Sønnen. Ballerup-Maaløv komm. 1950: 130. 1957: 76.
- Pedersen, E. B. 1956: 170.
- Pedersen, E. B., & Co. 1947: 157. 1948: 131.
- Pedersen, E. Wilchen, & Søn. Nykøbing F. 1963: 229. 1970: 13.
- Pedersen, Einar & Holst. Sæby. 1953: 208.
- Pedersen, Emil. Odder. 1954: 122.
- Pedersen, F. N. 1923: 276. 1931: 27. 1935: 77. 1949: 40.
- Pedersen, Filip, & Co., I/S. Skjern. 1966: 47.
- Pedersen, Finn Kroer. Århus. 1971: 88.
- Pedersen, Frits, & Co. Randers. 1967: 43.
- Pedersen, G., & Co. Tørring kommune. 1964: 189.
- Pedersen, Glargaard & Sønnen. Søllerød. 1969: 3.
- Pedersen, Gotfred, og Bang. Aarhus. 1946: 16. 1956: 81.
- Pedersen, Grønholt, og Riis Nielsen, Randers. 1955: 127. 1970: 168.
- Pedersen, H., & Co. Kjøge. 1904: 192.
- Pedersen, H. C. 1931: 184. 1951: 147.
- Pedersen, H. Chr. Frederiksberg. 1942: 70. 1946: 99.
- Pedersen, I/S H. E. 1964: 154.
- Pedersen, H. Foldager. Gentofte. 1965: 181.
- Pedersen, H. P., & Søn. Vejle. 1934: 50. 1955: 242. 1959: 50. 1965: 226.
- Pedersen, H. P., Ost en gros v. Hans P. Pedersen. Skjern Komm. 1945: 103.
- Pedersen, Hans. Viborg. 1969: 41.
- Pedersen, Henry, & søn. Horsens. 1958: 58.
- Pedersen, Holger. 1968: 81.
- Pedersen, I. P., & Sønnen. Onslev-Eskildstrup komm. 1950: 33. 1958: 62.
- Pedersen, Ingemann, postordre. Randers. 1968: 158.
- Pedersen, Ingvard. 1918: 11. 1947: 118. 1951: 241, 254. 1965: 161.
- Pedersen, J., & J. Jensen v/ J. Pedersen. Aalborg. 1940: 69. 1945: 62, 142.
- Pedersen, J. A., og Søn. Gentofte. 1946: 154.
- Pedersen, J. F., og P. Hellegaard. Frederiksberg. 1966: 74. 1968: 191.
- Pedersen, J. Gier. 1953: 77.
- Pedersen, Jacob, Elinjagarn. 1949: 40, 78. 1956: 24.
- Pedersen, Jakob S. V. 1947: 111. 1948: 114, 146, 147. 1951: 168. 1954: 192.
- Pedersen, Jens. Aalborg. 1913: 162, 190.
- *Pedersen, Jens, & Søn. Fedeverer & Pølsefabrik. 1963: 207. 1973: 90.
- Pedersen, Jens Østergaard. 1925: 25.
- Pedersen, Johs., og Søn. Fåborg. 1965: 141.
- Pedersen, Jokum. Aalborg. 1924: 93. 1935: 293.
- Pedersen, Jørgen, Værløse. 1972: 4.
- Pedersen, Jørgen, og Jørgen Nielsen. Brøndbyerne. 1971: 119.
- Pedersen, Jørgen Kristian. Viborg. 1925: 243.
- Pedersen, Jørgen Peder. Kolding. 1927: 201.
- Pedersen, Kaalund. 1969: 54.
- Pedersen, Kaja Hvid, & Jytte Nielsen's Klinik, Damefrisørsalon. Svendborg. 1968: 103.
- Pedersen, Karl, & Søn. Hashøj komm. 1967: 146.
- Pedersen, Kingo. 1929: 228. 1940: 135.
- Pedersen, Kirsten, Konfektionsfabrik. Engesvang. 1970: 41.
- Pedersen, Kjeld Juel. 1963: 210, 238. 1967: 27.
- Pedersen, Kleinstrup, I/S. Sønderborg. 1969: 238.
- Pedersen, Knud. Frederikshavn. 1951: 41.
- Pedersen, Knud. Silkeborg. 1966: 11.
- Pedersen, Knud Marcus. Ålborg. 1965: 187.
- Pedersen, Kruse, & Hansen. Næstved. 1958: 246. 1959: 217.
- Pedersen, L. 1955: 53. 1956: 42. 1964: 15.
- Pedersen, L. Struer. 1924: 237. 1967: 34.

- Pedersen, L. P., & Søn. Nakskov. 1965: 62/63. 1970: 58.
- Pedersen, Leif. Holbæk. 1963: 53.
- Pedersen, M., & Co. 1950: 202.
- Pedersen, M. P. 1922: 148. 1957: 59.
- Pedersen, Marcus, & Sønner. Vejgaard. Ålborg komm. 1960: 44. 1963: 76.
- Pedersen, Markman, & Co. 1970: 23.
- Pedersen, Martinus. Silkeborg. 1933: 68 jrf. 277. 1934: 245. 1936: 161.
- Pedersen, N. P., & søn. Tjæreborg komm. 1952: 101. 1962: 229.
- Pedersen, Niels, & Søn. 1941: 143. 1949: 179. 1969: 142.
- Pedersen, Niels, & Søn. Nørre Tranders Komm. 1944: 15. 1949: 64.
- Pedersen, Niels, & Søn. Odense. 1959: 181.
- Pedersen, Nörnberg, Import. Holmegård. 1973: 49.
- Pedersen, Otto, brolæggermester. 1965: 230.
- Pedersen, Otto C., & Søn. Gentofte. 1964: 177.
- Pedersen, P. Horsens. 1915: 149.
- Pedersen, P., & Søn. Aarhus. 1946: 159, jrf. 32. 1954: 102.
- Pedersen, P. A., Produkthandel. Næstved. 1957: 72.
- Pedersen, P. Kingo, Electronics. Frederiksberg komm. 1964: 19.
- Pedersen, P. O., og Søn. 1948: 116.
- Pedersen, P. Thorsten, & Søn I/S. Skive. 1953: 210, 214, 236. 1966: 154.
- Pedersen, Peder. Frederiksberg. 1966: 229.
- Pedersen, Peder. Odense. 1954: 15.
- Pedersen, Riis, I/S. Randers. 1973: 99.
- *Pedersen, Rydahl. Silkeborg. 1948: 13. 1955: 185. 1973: 194.
- Pedersen, S. Chr., & Co. Frederiksberg. 1940: 80. 1950: 164. 1952: 171. 1963: 145.
- Pedersen, Schultz, & Søn. Aarhus. 1930: 22. 1944: 97. 1969: 222.
- Pedersen, Sigvard, & Søn. Bording. 1967: 153.
- Pedersen, Svend Aage, og Jonny Kempel, I/S. Hadsten. 1970: 19.
- Pedersen, Søndergaard, Fa. (Indeh. Søndergaard Pedersen og Tage Holm). Aarhus. 1956: 21.
- Pedersen, Tage. 1946: 23.
- Pedersen, Th. & Søn. 1944: 106. 1952: 140. 1968: 214. 1972: 131.
- Pedersen, Ths., og Sønners Eftf. ved Gunnar Due Pedersen og fru Gerda Pedersen, Århus. 1958: 214. 1959: 21.
- Pedersen, Thomas, Filial. Frederikshavn 1955: 238.
- Pedersen, V. Bech, I/S, & Co. Århus. 1972: 183.
- Pedersen, Valdemar. Næstved. 1938: 182.
- Pedersen, Valdemar. Helsingø. 1950: 166.
- Pedersen, Viggo, & Søn. Rødovre. 1970: 255.
- Pedersen, Viggo, & Søn's boghandel v/ Viggo Peder Hilligsø Pedersen og Niels Viggo Pedersen. Maribo. 1967: 185.
- Pedersen, Wald., ved Wald. Petersen og Willy Pedersen. Horsens. 1942: 33.
- Pedersen, Willy og Søn, Stige, v/ Willy Pedersen og Poul Melin Pedersen. Odense. 1971: 124.
- Pedersens, Alexander, Træ- & Finérhandel. 1923: 139. 1939: 22.
- Pedersens, Alfred, Eftf. ved P. Andersen og G. Sørensen. Holbæk. 1964: 252.
- Pedersens, Carl, & Sonnes eftf. ved Knud og Erik Funch Pedersen. Rønne. 1955: 106.
- Pedersens, Chr. P., Byggeforretning I/S. Hasle. 1945: 48. 1957: 152.
- Pedersens, Henrik, bygge- og entreprenørvirksomhed, Værløse. 1971: 93.
- Pedersens, Henry, maskinsæteri. 1964: 55.
- *Pedersens, Henry O., eftf. v/ K. Fossing. Nørresundby. 1962: 146. 1973: 133.
- Pedersens, J. C., Eftf. 1960: 157.
- Pedersens, Jørgen, Eftf., v/ Børge Pedersen. Viborg. 1969: 16.
- Pedersens, L. C., Efterfølger ved Martin Pedersen. Løgstør. 1912: 196.
- Pedersen's, L. M., Eftf. Boghandel v/ F. Susgaard Jensen. Lemvig. 1970: 244.
- Pedersens, K. Aa., Metalstøberi. Esbjerg. 1962: 64.
- Pedersens, Møller, Assuranceagentur. Nørresundby. 1965: 22.
- Pedersens, Nis, Tømmerforretning. Esbjerg. 1950: 209. 1957: 148.
- Pedersens, O., Manufaktur-lager. 1940: 202. 1947: 139.
- *Pedersens, I/S Otto, og Helbæk Nielsens Tricotagefabrik, Silkeborg. 1963: 108. 1973: 194.

- Pedersens, P., Cigarfabrik. Horsens. 1938: 158.
- Pedersens, P. V., Eftf. v/ E. Hansen. Århus. 1968: 2.
- Pedersens, Wald., Efterfølger ved Willy Chr. Pedersen. Horsens. 1946: 68.
- Pedersens, Viggo, Konfektionsfabrik. Hornstrup komm. 1949: 105.
- Pedersker Brugsforening. 1956: 240/241. 1971: 60.
- Pederstrup Brugsforening. 1910: 165. 1911: 84. 1915: 67. 1918: 101. 1919: 84. 1920: 67. 1945: 7. 1960: 186.
- Pederstrup og Omegns Brugsforening. 1907: 121. 1908: 172. 1909: 212. 1915: 32. 1916: 58. 1919: 80. 1930: 105. 1934: 70. 1937: 51. 1938: 57/58. 1940: 52. 1941: 9. 1942: 11/12. 1943: 10. 1969: 97.
- Pedrokemi v/ Ulf Brøste. 1956: 94. 1971: 22.
- Peetz & Dujardin. Herlev. 1970: 1.
- *Peetz, Tage, & Co. 1927: 8. 1965: 77. 1973: 45.
- Peetz, Tage, & Co. Lyngby-Tårnbæk. 1973: 62.
- Pehfa, P. Fischer-Hansen. 1945: 95.
- Pehrsson, Knud. 1959: 249.
- Pehrssons, Carl, Eftf. ved Foldrup & Nielsen. 1927: 208. 1939: 179.
- Peizsch's, Olaf, Efterfølger, I/S v/ Brdr. Nielsen. Odense. 1969: 217.
- Pejaco ved O. Petersen og Løndahl Jacobsen. Dalum komm. 1951: 39.
- Peking Grill House v/ Chee Chiew Foo og Kia Nyip Fua. Frederiksberg. 1970: 127. 1971: 166.
- Pe-La Antenneservice v/ Laue Holm. Tårnby. 1969: 239.
- Pelsia-Pelsvarer en gros v. Simon Scholimschik. 1941: 40.
- *Pelsstuen v/ Ella Jepsen og Jens Jepsen. Århus. 1964: 96. 1968: 60. 1973: 210.
- Peltzer, Coulson & Co. København. Indeh. Peltzer & Co. 1947: 115. 1970: 9. 1972: 50.
- Pema Textil v/ P. Poulsen. Herning. 1971: 63.
- Pemab ved Johannes Bjerregaard Nielsen og Co. Helsingør. 1964: 249. 1965: 168.
- Peme ved Peder Jørgen Meilstrup og Lejer Jacobsen Skov. Viby J. komm. 1963: 146, 167.
- Pemodan v/ Bodil Mouritzen. Ellidshøj-Svenstrup komm. 1968: 129.
- Pemova Design v/ Per Enevold Vestergaard. Århus. 1973: 99.
- Pen og Blæk-Huset ved Ole Thyssen. Slagelse. 1954: 53.
- Pendul Auto v/ Brdr. Plougmann. 1967: 15.
- Penicin v/ I. Blaust. 1946: 200.
- Penman v/ Niels Busk. 1969: 84.
- Pen-Service v. K. Skellingsted. 1948: 95.
- Penta Serigrafia v/ Mogens Andersen og Palle Toft. Roskilde. 1969: 169.
- Penther's, Sophus, Eftf., Dekorator & Tapetserer. 1932: 27. 1968: 9.
- Peolle Modeller, I/S, ved fru Karla Lilli Jensen og Co. 1958: 122. 1960: 218.
- *Peoma I/S v/ E. Madsen og J. Pedersen. Pårup komm. 1962: 125. 1973: 210.
- Pep v/ N. J. Johansen. Århus. 1966: 135.
- *Pe-Pe Trikotage ved Ella Pedersen. Bording komm. 1963: 175. 1973: 243.
- Pepita v/ Axel Petersen. Ballerup-Måløv komm. 1962: 240.
- Pepo ved S. A. Poulsen. 1961: 96.
- Pepys, Samuel, Agency v: K. M. Moes. 1970: 8.
- Perali ved Martin Pedersen & Co. 1950: 47, 181. 1959: 6.
- Perba v/ B. Christensen. 1946: 6.
- Perchs, A. C., Thehandels Efterfølger, A. Ros. Hansens Efterfølgere. 1927: 188. 1931: 249. 1947: 109. 1964: 236. 1970: 154.
- Perfekt v/ Erik Andersen. Skive. 1962: 160.
- Perfect v. Kaj Olsen. Nykøbing F. 1956: 200.
- Perfect Autolakering v/ K. Behrens. Esbjerg. 1965: 47.
- Perfect-Binding v/ Jens Jørgen Juul Rasmussen. Tårnby. 1969: 45.
- Perfect-Books v/ F. O. Møller. Gentofte. 1965: 158.
- Perfect ved O. Pedersen. Padborg. 1969: 28.
- Perfekt Radio og TV Service v/ J. G. Johnsen. 1963: 233.
- Perfekt Stil v. J. Sekunda. 1945: 120.
- Perfect, Værktøj-Maskiner v/ P. E. Jensen og P. E. Rasmussen. Gentofte. 1973: 25.
- Pergamon v/ Jacob Kjellerup. 1955: 163. 1970: 80.

- Peri Coinhause v/ Poul Erik Christensen. Frederikshavn, 1967: 170.
- Periodica ved Arne Nielsen. 1957: 231.
- Perlen Kommanditselskabet v/ G. Bjerregaard. Aalborg. 1954: 6.
- Permanent-Eksperten v/ Knud Jensen. 1956: 103.
- Permanentsalonen ved Frk. Elisabeth Nielsen. Aarhus. 1939: 168.
- Permatex, I/S, v/ Svend Holst og Erik Corfitz. Årslev, Brabrand-Årslev komm. 1963: 93.
- Permild & Rosengreen. 1948: 78. 1968: 6.
- Permins, Carl, Vinhandel. 1911: 211, 233, 320. 1912: 39. 1915: 302. 1918: 256. 1936: 215. 1943: 94. 1947: 139. 1953: 152. 1956: 192. 1959: 151. 1966: 105. 1970: 3.
- Permos ved P. Schmidt. Frederiksberg komm. 1958: 216.
- Pernille Kjoler v/ Vibeke Rughave. Silkeborg. 1967: 107.
- Pernoscan v/ Pernille Bligaard. Søllerød. 1964: 181.
- Pern-Rup v/ Erik Petersen. Helsingør. 1962: 251.
- Perole Co. v/ Edm. Hansen & Co. 1940: 114. 1967: 80.
- *Perrotech v/ ing. Per Rosenberg Sørensen. Rødovre komm. 1962: 209. 1973: 30.
- Perrotech v/ Per Rosenberg Sørensen. Rønnede. 1973: 44.
- Pers, Georg A. Glostrup. 1964: 238.
- Pers, Hans, & Søn. 1932: 95/96. 1950: 147. 1951: 254. 1957: 166, 232. 1959: 232.
- Persian ved S. Bibelman. 1953: 19.
- Persiens Rose v/ Hussein Zein. 1972: 237.
- Persiennespecialisten v. H. S. Schwarz. 1954: 102.
- Persisk Tæppemarked v/ R. Sixtus Thomsen. Ålborg. 1972: 79.
- Persiske Iøber, Den, v/ Poul Israelson. Frederiksberg. 1965: 58.
- Personalita v/ J. Markamp. 1963: 165.
- Persson, Gustaf, & Søn. 1922: 261. 1940: 175. 1944: 27. 1964: 247.
- Persson, N. 1954: 109, 158, 160.
- Perssons Klichéanstalt. 1935: 7. 1947: 47.
- Peruin ved Herta Nielsen. 1945: 154.
- Perymi ved Frank Petersen og Eyvind Rydder. Odense. 1970: 4.
- Peschardt, Ditz, & Søn. Værløse komm 1968: 173.
- *Peschardt, Oscar & Co. 1902: 25. 1907: 60. 1910: 175. 1912: 94. 1913: 10, 28. 1934: 133. 1939: 119. 1954: 17. 1964: 20. 1969: 16. 1971: 227. 1973: 99.
- Pete-Fabrikerne v/ Henning Jørgensen. Esbjerg. 1973: 130.
- Peter & Co.'s Eftfl. Frederiksberg. 1937: 248. 1948: 40. 1953: 108.
- Peters & Madsen, Autotilbehør-Service. 1946: 3.
- Peters, C. L., & Søn. Lyngby-Tårnbæk komm. 1957: 50.
- Petersen & Andersen. Frederiksberg. 1927: 53. 1930: 249. 1932: 29. 1933: 30. 1935: 237. 1957: 117. 1967: 17.
- Petersen & Andersen. Høje-Tåstrup. 1973: 205.
- Petersen og Andres. Tikøb komm. 1965: 7.
- Petersen & Boese. Rødovre komm. 1961: 18. 1970: 194.
- Petersen & Bukholt I/S. Speciallaboratorium. 1970: 75.
- Petersen og Dråby Instrumentfabrik. Hillerød. 1943: 239.
- Petersen og Fischer. Gladsaxe. 1967: 199.
- Petersen og Gregersen. Marstal, 1971: 124.
- Petersen & Ilaas. 1889: 99, 261. 1893: 2, 12. 1901: 143. 1904: 3. 1916: 5. 1922: 76. 1934: 30. 1948: 40.
- Petersen og Hofsted. Tønder. 1973: 27.
- Petersen og Jacobsen. Vojens. 1938: 70.
- Petersen & Jensen. Svendborg. 1889: 326. 1899: 27. 1902: 214. 1909: 183. 1916: 295 (2 Anm.). 1925: 290.
- Petersen & Jørgensen. Sorø. 1903: 101. 1924: 34. 1942: 150/151. 1948: 135. 1959: 161.
- Petersen og Knudsens eftl. ved E. Petersen. Padborg.
- Petersen & Koefoed. 1950: 99.
- Petersen & Merrild. Interessentskabet. Horsens. 1951: 257.
- Petersen & Mortensen. Dianalund komm. 1971: 246.
- Petersen & Mortensens Eftl. v/ Poul Friis Jensen & Carl Chr. Petersen. Århus. 1964: 121.
- Petersen, Møller & Hoppe. 1896: 36.
- *Petersen & Mørkeberg. Randers. 1951: 97. 1973: 18.

- Petersen & Erhard Nielsen. 1958: 6.
- Petersen & Rasmussen. Tårnby Kommune. 1957: 8.
- *Petersen og Schmidt, Nybøl komm. 1962: 232. 1973: 68.
- Petersen & Schmidt, Tømrermestre. Glad-saxe. 1965: 73.
- Petersen & Schouw, Maskinfabrik. 1950: 163, 181.
- Petersen og Schulze. Tønder. 1963: 12.
- *Petersen & Sørensen. Svendborg. 1948: 85. 1965: 123. 1973: 202.
- Petersen og Sørensen I.S. Holstebro. 1963: 222.
- Petersen, A., & H. Jensen. Rørbæk. 1893: 48. 1894: 34.
- Petersen, A. N. 1925: 25. 1940: 27. 1942: 44. 1946: 204. 1947: 102. 1950: 106. 1956: 159/160. 1966: 145.
- Petersen, A. P., murermester. Holbæk. 1949: 133.
- Petersen, Aage. 1944: 198. 1949: 147. 1950: 23.
- Petersen, Aage, og sønner. Ballerup Smede- og Maskinværksted. 1953: 99. 1971: 209.
- Petersen, Aage W. 1947: 118.
- Petersen, Adolf. Haderslev. 1956: 17. 1958: 32. 1962: 67.
- Petersen, Adolf P. 1925: 111.
- Petersen, Albert C. 1927: 205. 1931: 26. 90. 1943: 117. 1958: 152. 1959: 208. 1965: 160. 1969: 50. 1973: 230.
- Petersen, Alfred, & Co. Århus. 1962: 262.
- Petersen, Anton. Slagelse. 1938: 100 (2 Anm.). 1940: 138. 1946: 172.
- Petersen, Anton, v/ Jørgen Anton Petersen. Slagelse. 1944: 117.
- Petersen, Anton, & Søn. Aarhus. 1945: 77.
- Petersen, Arne, I/S. 1968: 95.
- Petersen, Arnold. Gentofte komm. 1953: 126.
- Petersen, Arvid, & Co. 1945: 2.
- Petersen, Axel, & Sønner I/S Rudkøbing. 1947: 187. 1962: 79.
- Petersen, Axel og Knud Sej. Aarhus. 1947: 78.
- Petersen, B. Fredericia. 1929: 285/286. 1930: 115.
- Petersen, Bernhard, Stubbekøbing, v Svend Petersen. 1951: 178. 1952: 120.
- Petersen, Brandt, og Ove Madsen Mid-delfart. 1963: 166.
- Petersen, Brix, Elektrisk Etablissement. 1950: 102. 1952: 10. 1973: 248.
- Petersen, Børge, & Co.'s Maskinfabrik. Frederiksberg. 1953: 64. 1961: 150/151. 1962: 184.
- Petersen, C., I.S. Søndermølle Klæde-fabrik. Asmild-Tapdrup Kommune. 1944: 71. 1956: 139.
- Petersen, Carl, Sølvtorvet. 1947: 175. 1953: 129. 1956: 132.
- Petersen, Carl, & Søn. Hillerød. 1940: 66. 1970: 126.
- Petersen, Carl, & Søn, Brolæggermestre & Entreprenører. 1958: 129. 1973: 241.
- Petersen, Carl Adolf, aut. elektro-installatør. Sønderborg. 1953: 252.
- Petersen, Carl F. 1917: 48, 127. 1918: 310. 1921: 284. 1936: 78, 126. 1938: 175. 1944: 8. 1955: 42. 1968: 72, 106.
- Petersen, Carl Gustav. 1920: 4. 1950: 82.
- Petersen, Carlo. Frederiksberg. 1949: 164.
- Petersen, Chr. 1947: 7, 111. 1967: 132. 1970: 105, 112.
- Petersen, Chr., I/S v/ Chr. Petersen og Niels Chr. Petersen. Hillerød. 1961: 42.
- Petersen, Chr. E. Aarhus. 1918: 201, 273. 1946: 86. 1947: 201. 1957: 258.
- Petersen, Christian. Holstebro. 1918: 45. 1922: 114. 1947: 21. 1948: 126, 142.
- Petersen, Christian Edvard. Aarhus. 1913: 21.
- Petersen, Conrad. 1935: 189.
- Petersen, Cornelius, & Co. 1920: 4. 1921: 234. 1925: 4. 1947: 178. 1948: 38. 1949: 24. 1965: 117.
- Petersen, Dines, & Co. 1909: 278, 306. 1924: 4. 1925: 203. 1931: 91, 137. 1932: 5. 1933: 107. 1946: 200. 1947: 10.
- *Petersen, E., møbler. Randers. 1951: 46. 1973: 17.
- Petersen, E. Sparre, & Co. 1953: 30. 1954: 58.
- Petersen, Echardt, og Co. 1954: 246.
- Petersen, Edv., Helsingør. 1956: 262. 1958: 41.
- Petersen, Edvard. Horsens. 1915: 230 (2 Anm.). 1923: 71 (2 Anm.). 124. 1944: 148/149. 1945: 23. 1968: 86.
- *Petersen, Eigil F. Frederiksberg. 1939: 144. 1973: 37.
- Petersen, Ejner. 1949: 41.

- Petersen, Emil, Viborg. 1961: 18.
 Petersen, Emil, og Søn. Vordingborg. 1953: 21.
 *Petersen, Erik. 1911: 34, 38. 1944: 177. 1973: 108.
 Petersen, Eske, I/S. Esbjerg. 1962: 226.
 Petersen, F., Nyhavns Guldsmedie. 1967: 125.
 Petersen, F. M. Kalundborg. 1971: 248.
 Petersen, I/S Frank. 1962: 8. 1970: 219.
 Petersen, Freddy, Datatilbehør. Holme-Tranbjerg komm. 1969: 238.
 Petersen, Frode, & Co. 1922: 221. 1923: 56. 1937: 93.
 Petersen, G. Alex. 1937: 154. 1944: 84.
 Petersen, Gerner, & Sønner. Grenå. 1972: 73.
 Petersen, Golfred. Aunslev. 1927: 31. 1932: 79. 1945: 142.
 Petersen, H., & Søn. 1948: 62.
 Petersen, H., & E. Larsen. 1919: 196. 1921: 261.
 Petersen, H. C., & Hansen. 1896: 80. 1905: 205. 1919: 96. 1921: 58, 84. 1922: 45. 1932: 212.
 Petersen, H. C., & Søn. Odense. 1957: 16. 1961: 113.
 Petersen, H. I. Dragør Komm. 1948: 170. 1973: 40.
 Petersen, H. P., ved M. E. Petersen og Chas. V. Petersen. Nykøbing F. 1946: 208.
 Petersen, H. Svane. 1956: 88.
 Petersen, Hans Hansen. Kolding. 1933: 122.
 Petersen, Harald, & Co. 1948: 80.
 Petersen, Henning Vagn. Lyngby-Tårnbæk. 1973: 10.
 Petersen, Henri, I/S. Århus. 1961: 94.
 Petersen, Henrik. 1951: 31. 1952: 55. 1957: 94. 1962: 218.
 Petersen, Henry, & søn. Frederiksværk. 1958: 190.
 Petersen, Henry, & Sønner. Køge. 1971: 20.
 Petersen, Herman, & Søn. Horsens. 1946: 33/34.
 Petersen, Holger. Struer. 1943: 17. 1946: 127.
 Petersen, Holmbo, og Kjærulff Joachimsen. Århus. 1963: 92.
 Petersen, Hugo. 1933: 80. 1950: 2. 1951: 92. 1956: 130. 1971: 74. 1973: 181.
 Petersen, Ingemann, & Milgren, Dental-laboratorium. 1962: 182.
 Petersen, Ingemann, og Søn. Glostrup. 1970: 1, 71, 234.
 Petersen, Interessentskabet af 27/1-1959 v. Peter Steffen, & Co. Kerteminde. 1960: 11.
 Petersen, Isabella. Egtved. 1928: 143
 Petersen, J. C. Aalborg. 1943: 145. 1970: 228.
 Petersen, J. Bendix, & Co. Svendborg. 1902: 11. 1907: 15. 1912: 312, 339. 1924: 157.
 Petersen, J. Chr., & Søn. Aalborg. 1940: 121.
 Petersen, J. P. Aarhus. 1907: 126, 127. 1916: 29. 1950: 134.
 Petersen, J. Ørum. Herning. 1943: 64. 1953: 256.
 Petersen, Jens, og Co. Bov Komm. 1946: 20. 1950: 38. 1952: 209. 1956: 115.
 Petersen, Jens Emil Damkier. Kolding. 1919: 33.
 Petersen, Jens Peter. Nykøbing F. 1964: 129.
 Petersen jun., Julius, ved Damgaard Petersen, Kolding. 1915: 328.
 Petersen, Julle & Chr. Lysabild komm. 1967: 241.
 Petersen, Jørgen, & Co.s 2. etff. Vejle. 1950: 172. 1970: 159.
 Petersen, Kaj. Ålborg. 1966: 113. 1969: 33.
 Petersen, Kaj. 1939: 97. 1959: 7. 1964: 133. 1966: 174. 1967: 71, 216. 1969: 126, 139.
 Petersen, Kaj. Gentofte komm. 1957: 253. 1961: 14. 1972: 156.
 Petersen, Kaj, & Co. I/S. Abyhøj. 1965: 109.
 Petersen, Kaj, og Bent Madsen, elektroinstallatører. Oure-Vejstrup komm. 1962: 124.
 Petersen, Karl E., & Søn. Ålborg. 1969: 141.
 Petersen, Karsten, & Søn. Skagen. 1919: 212.
 Petersen, Kjeld. 1970: 143.
 Petersen, Knud V. 1944: 7. 1960: 73.
 Petersen, L. P., & Søn. Kolding. 1926: 235. 1941: 32.
 Petersen, Laurits, Agentur for Udenlandske Fabrikker, Bygningsbeslag - Isenkram. 1958: 152.
 Petersen, Laur. O. 1895: 118. 1897: 124. 1903: 49. 1905: 45. 1907: 234. 1909: 253. 1910: 290. 1916: 44. 1917: 350. 1924: 246. 1935: 261. 1945: 68, 151.

- 1946: 116. 1951: 7. 1952: 44. 1957: 194. 1961: 62. 1962: 3. 1963: 111. 1964: 63. 1968: 217. 1973: 108.
- Petersen, Louis, & Søn. Odense. 1958: 97.
- Petersen, Martin, & Søn. Søften-Foldby Komm. 1943: 105. 1946: 141.
- Petersen, Martin, & Søn. Svendborg. 1965: 97/98.
- Petersen, Mik, og Bendt Larsens Købmandsforretning I/S. Høje-Tåstrup. 1973: 90/91.
- Petersen, N. P. Aarhus. 1955: 172. 1970: 225.
- Petersen, Niels Peter. Fredericia. 1914: 236. 1931: 20.
- Petersen, Nors, & Co. 1958: 41. 1959: 252.
- Petersen, O., & Co. Hillerød. 1925: 181 (2 Anm.). 1935: 215. 1963: 225. 1971: 114.
- *Petersen, O., & P. Holm. Frederiksberg. 1947: 121. 1963: 214. 1973: 104.
- Petersen, Otto, & Søn. 1902: 100. 1903: 194. 1913: 178, 179. 1929: 106, 108, 152. 1939: 25. 1941: 164. 1947: 177. 1948: 183. 1953: 157.
- Petersen P., & M. Nielsen. Hirtshals. 1970: 39.
- Petersen, P. A. I/S. Odense. 1968: 19. 1970: 41.
- Petersen, P. Chr. Odense. 1906: 204. 1916: 124. 1917: 106. 1918: 295. 1924: 60, 113. 1943: 167. 1958: 26.
- Petersen, Peer. Maribo. 1967: 245. 1968: 35.
- Petersen, Per Helmuth. Aarhus. 1951: Statslidende ^{28/5}.
- Petersen, Poul, & Sønner. 1964: 233.
- *Petersen, R. O. Nykøbing F. 1933: 11, 135/136. 1964: 111. 1973: 246.
- Petersen, Ragnhild Kathrine Olivia. Kolding. 1929: 148.
- Petersen, Robert, & Søn. Odense. 1946: 82. 1965: 223.
- Petersen, S. Junge, I/S. 1970: 149.
- Petersen, S. Schøtt, & Søn. 1962: 3. 1971: 206.
- Petersen, Svend G., & Søn. Herfølge. 1973: 81.
- Petersen, Søvendahl, Bog-, Papir- og Fotohandel. Tornved komm. 1971: 59.
- Petersen, Th., & Co. Kolding. 1927: 163. 1933: 168.
- Petersen, Th., & Co. Roskilde. 1934: 114. 1941: 23.
- Petersen, Thorvald. Kolding. 1925: 224. 1929: 286.
- Petersen, Thorvald, & Søn. 1935: 54. 1951: 151.
- Petersen, V. F. Svendborg. 1956: 127.
- Petersen, Victor, & Søn, Helsingør. 1946: 80. 1971: 148/149.
- *Petersen, Viktor. Middelfart. 1960: 233. 1973: 151.
- Petersen, Wilhelm. Frederikssund. 1935: 192 jfr. 290. 1948: 83.
- Petersen, William. Aarhus. 1925: 191.
- Petersen, Willum. 1928: 46, 91, 126, 128. 1945: 108. 1950: 161. 1972: 172.
- Petersen, Ørtz. Holbæk. 1973: 33.
- Petersens, Aage, Sønner, Polstermøbel-fabrik v/ Svend Aage Petersen og Poul Petersen. Århus. 1970: 213.
- Petersens, A. F., Eftf. v/ Aage Dinesen. Hillerød. 1942: 195.
- Petersens, Albert, Søn. Frederiksberg. 1942: 26.
- Petersens, Alfr. E., Eftf. Jydsk Sukker-fabrik, Randers. Randers. 1917: 157, 192.
- Petersen's, Asger, Sønner ved Preben Heglev og Arne Petersen. Søllerød komm. 1962: 216.
- Petersens, Axel, Eftf. v/ Jens Evald Hansen. Århus. 1958: 238.
- *Petersen's, C. A., eftf. v/ Carl Faaborg. Haderslev. 1956: 36. 1959: 234, 1966: 65. 1973: 232.
- Petersens, C. C., Bogtrykkeri's Eftf. 1971: 34. 1972: 245.
- Petersens, C. E., Eftf. 1940: 47.
- Petersens, C. G., Boghandel. Lyngby-Taarbæk Komm. 1945: 18, 34.
- Petersen, Carl A., Enke. 1891: 132. 1892: 2, 34. 1893: 55. 1936: 194, 216. 1952: 86, 101. 1959: 208. 1968: 59.
- Petersens, Carl, Boghandel. Stege. 1905: 142.
- Petersens, Chr., Enke. Højby. 1925: 60.
- Petersens, Egmont H., Fond. 1924: 248. (6 Anm.). 1925: 4. 1929: 265. 1932: 184, 254. 1933: 196. 1934: 227. 1939: 158. 1944: 107. 1945: 71. 1949: 128. 1955: 12. 1963: 246. 1964: 38. 1965: 24. 1967: 87, 91, 224. 1968: 48. 1969: 209. 1971: 48, 176. 1973: 58, 146, 176.

- Petersens, Egmont H., Fonds kongelige Hofbogtrykkeri. 1926: 215. 1928: 110. 1930: 267. 1933: 196. 1934: 227. 1937: 43. 1939: 225. 1944: 107. 1949: 163. 1950: 217. 1952: 68. 1953: 105. 1955: 93. 1957: 86. 1958: 129. 1959: 225. 1967: 88. 1968: 106, 121. 1969: 120. 1970: 162. 1971: 109. 1973: 112.
- *Petersens, Ellegaard, Møbelfabrik. Silkeborg. 1959: 152, 266. 1973: 238.
- Petersens, Ellekjær, Tandteknik. Frederiksberg. 1943: 28.
- Petersens, Ellen og Helga, Kjølemagasin. 1929: 266. 1964: 134.
- Petersens, Emil A., Eftf. v/ E. Demant Sparbo. Århus. 1962: 144.
- Petersens, F. Rybner, Boghandel's Efterfølgere, Emil Nielsen og Olaf Friis Nielsen. Aarhus. 1942: 95.
- *Petersens, Fr., Maskinfabrik I/S v/ Cathrine Tychsen Petersen og Christian Frederich Petersen. Broager komm. 1970: 21. 1973: 101.
- Petersens, Godtfred, H., 2. Eftf. ved Arup. Store-Heddinge. 1965: 89.
- Petersens, H. A., Enke ved Anna Gerda Petersen. St. Magleby. 1942: 237.
- Petersens, Hans, Eftf. Hillerød. 1901: 78.
- Petersens, Harald, Eftf. v/ Henning Jensen. Frederiksberg. 1968: 61, 113.
- Petersen's Harry, 2. Eftf. Hapeco. 1956: 140.
- Petersens, Holger, Eftf. 1958: 28.
- Petersens, J., Enke, & Søn. Bredebro. 1931: 179. 1943: 273.
- Petersens, Jensenius, Efterfølger, Johanne Rasmussen. Nyborg. 1927: 104. 1950: 33.
- Petersens, Kaj, eftf. v/ H. Rasmussen & L. Olsen. Gladsaxe. 1973: 100.
- Petersens, Karl, Efterfølger v/ Bjarne Petersen og Eigil Petersen. Nyborg. 1947: 199. 1959: 180.
- Petersens, Laurits, Bageri og Konditori. Aalborg. 1932: 151, 173. 1935: 244.
- Petersens, Morten A., Eftf. v/ Poul og Ellen Petersen. Viborg. 1959: 217. 1962: 98.
- Petersens, Ole, Eftf. Gentofte. 1967: 194. 1968: 52.
- Petersens, Orla W., Bogtrykkeri. 1965: 66, 124.
- Petersens, P., eft. 1962: 156. 1963: 192.
- Petersens, P. Carl, Eftf. 1940: 4. 1949: 178/179. 1950: 104. 1968: 11/12. 1970: 18. 1973: 196.
- Petersens, P. V., efterfølgere. Viborg. 1957: 156.
- Petersens, Peter, Møbelsnedkeri, Bredebro. 1950: 38.
- Petersens, Poul, eftf. v/ Ove Petersen. Fredensborg-Humblebæk. 1972: 122.
- Petersen's, Povl, Isoleringfirma. 1963: 117.
- Petersens, Rasmus Chr. Efterfølger Axel Petersen. Haslev, i Likvidation. Haslev. 1917: 180.
- Petersens, Robert E., Eftf. v/ Ove Bøe. Hvidovre. 1972: 103.
- Petersen, Th., Eftf. Frem v/ Andersen og Mortensen. Roskilde. 1969: 159.
- Petersens, Viggo, Enkes Eftf. v/ Svend Ernst Petersen. 1970: 197.
- Petersen-Faxe's Eftf. 1935: 284. 1966: 66.
- Pettersson & Søn. Harald Lippert's Eftf. 1965: 172. 1969: 134.
- Pettersson, Erik, & Søn I/S. Gladsaxe. 1965: 194.
- Pettersson, G. 1926: 26. 1934: 134. 1956: 193.
- Pettersson, Martin, & Co. 1954: 246.
- Petterssons, A. L., Efterfølgere. 1956: 133, 170. 1957: 11.
- Petersværk v/ Ole Duus-Nielsen, Nørresundby. 1970: 260.
- Petertank v/ Eigil Alexander Hahn-Petersen & Co. Kalundborg. 1970: 253.
- Petit v/ Lilli Jensen. Horne-Asdal komm. 1962: 133.
- Petit v/ Aa. Aardal Nielsen. Thisted. 1968: 55.
- Petit v/ Laura Marie Nielsen. Fjerritslev. 1969: 166.
- Petit, Le, v/ Aage Larsen & Søn. Odense. 1959: 208.
- Petit Film v/ Lennart Fisker. 1971: 217.
- Petit Prix, I/S, ved Inge Rådberg og Inger Bæksted. Solrød. 1973: 2.
- Petite Fleur, La, v/ H. Klitgaard og M. Højere. Århus. 1973: 251.
- Petitgas, F., Eftf. 1917: 433. 1924: 82, 87. 1961: 117.
- Petri og Haugsted. Glostrup. 1966: 11, 185.
- Petri og Jørn Jensen. 1953: 258.
- *Petri, Chr. F. 1906: 251. 1946: 76. 1956: 59, 223. 1973: 200.

- Petri's, Chr. F., Eftf. I/S Kemisk fabrik. 1973: 230/231.
- Petring v/ Svend Peter Kristensen & Co. Ballerup-Måløv. 1967: 48.
- Petris, De, v/ Henriksen og Co. 1972: 206.
- Petronelle v. Dagrøn Uggen & Grete Müller, Frederiksberg komm. 1962: 231.
- Petry, Jacob, I/S, Forh. Cloos & Co. Frederikshavn. 1944: 121/122, jfr. 1943: 216.
- Peugeot Helsingø v/ E. Petersen & Co. 1971: 198.
- Pevi Electronic v/ Per Bjørning Pedersen og Viggo Hansen. 1971: 245.
- Peysa v/ Flemming Cundell, Rødovre. 1969: 67.
- Pfeiffer, H. 1944: 57.
- Pfeiffer, Peter, og Birgitte Meldsted. 1972: 35.
- Pfeiffers, Karsten, Eftf. 1931: 111. 1944: 134/135. 1950: 82, 143, 160. 1951: 284. 1954: 77. 1968: 21.
- Pfeiffer's, W., Etuifabrik. 1931: 2. 1938: 121.
- Pflug, Fr., og Søn. Aalborg. 1945: 99. 1957: 198.
- Phallus Film v/ Bugge & Hansen. 1971: 225.
- *Pharbisian I/S v/ E. Brix og H. P. Knudsen, Frederiksberg. 1970: 243. 1973: 141.
- Philaco v. Erik Schenstrøm. Frederiksberg. 1951: 8.
- Philip Film v/ Hans-Erik Philip, Frederiksberg. 1969: 47.
- Philip, Kaj, & Co. Horsens Komm. 1947: 169.
- Philipo Læder- og Skindhandel v/ W. Andersen. 1944: 55/56.
- Philipsen & Alf. Hansen. Rønne. 1921: 66.
- Philipsen & Co. v/ Iwan Espholm -Kjær og Jørgen Espholm-Kjær, Herstederne. 1968: 26. 1970: 133.
- Philipsen, Carlo. 1957: 129, 158. 1959: 107. 1960: 121. 1963: 130. 1966: 128. 1970: 234.
- Philipsen, F., Stubbekjøbing. 1919: 81. 1964: 129.
- Philipsen, Willy. 1925: 111.
- Philipsens, Ludvig, 2. eftf. 1962: 263. 1963: 113.
- *Philipsons, Albert, Eftf. 1917: 354. 1919: 11. 1932: 187, 208. 1946: 4. 1973: 40.
- Phoneto Willy Vollmers. 1941: 209.
- Photo and Feature v/ H. Theilade & Co. 1957: 30, 159. 1960: 235.
- Photoinvest v/ Kurt K. Christensen, Birkerød. 1971: 31.
- Photo-Tecknika ved B. Varnaas. Haslev-Frerslev komm. 1952: 7.
- Phototequet, Scandinavian Mailorder Service I/S v/ F. Mazanti & J. L. Pedersen. 1969: 21.
- Phuma-Glas I/S v/ Brdr. Kristiansen & Co. Odense. 1970: 41.
- Phønix v/ John W. Jørgensen. Esbjerg 1936: 207.
- Phønix ved H. H. Nielsen, Køge. 1910: 209.
- Phønix, I/S, v/ brødr. Jensen. Holbæk. 1952: 41. 1961: 137.
- Phønix Diner Transportable v/ Asta Jacobsen, Odense. 1966: 217.
- *Phønix-Trykkeriet v/ Erik og Bent Mariager, Åbyhøj, Åby komm. 1962: 193. 1973: 82.
- Pia v/ Finn Martin Nielsen, Vejle. 1973: 6.
- Pia, Børne- & Teenagerkjøler, v/ Kr. Larsen, Vester Nebel komm. 1964: 51.
- Pia Compagniet v/ Vestergaard-Larsen og Co. 1953: 152/153, 248.
- Pia-mari v/ Edith E. Nielsen, Århus. 1963: 239.
- Pianohuset v/ Rasmus Sørensen, Silkeborg. 1949: 208.
- Pianomagasinets Nissen Beck ved Fru Lotte Nissen Beck, Haderslev. 1943: 65.
- Pibeatelier Champ v/ Larsen & Stigart, Ilvidovre. 1969: 134.
- Pibemagasinet v/ E. Jensen, Esbjerg. 1949: 192.
- Pibemagasinet v/ Jens A. Jensen, Viborg. 1967: 61.
- Piculicell & Theodor, Værløse. 1966: 19.
- Piemonte Compagnia Vini v/ W. Reinhard og H. Pehling. 1966: 109. 1970: 185.
- Pierre's Farverier & kemiske Tøjrenserier v. P. Pedersen, Aarhus. 1929: 281.
- Piester, A. Stenløse. 1971: 259.
- Pihlblads, Alfred, Stole og Møbelfabrik. 1926: 26.
- Pihlo Metalstøberi v/ P. A. Pihl og O. Nielsen, Gimming-Lem. 1967: 65.
- Pii Damekonfektions Eftf. v/ Henning Christensen, Odense. 1972: 3.
- Pikant v/ K. K. V. Jørgensen, Aalborg. 1944: 41.

- Pikant-Damelingeri v/ Inger Stevnsgaard & Ole Hartvig. 1968: 73.
- Pikas kasseapparater v. Meyer Christensen. 1963: 59.
- Pilegaard, M., & Søn, Svendborg. 1925: 9. 1957: 251. 1966: 53.
- Pilemann, Erik. Hornstrup komm. 1969: 13.
- Pilen v/ Eigil Jensen. 1965: 96.
- Pilshuse Radio og Fjernsyn v/ V. Andersen. Vindinge komm. 1960: 144.
- Pilu, I/S v/ Poul Christensen, Ole David- sen og Ib Davidsen. Sulsted-Ajstrup komm. 1967: 147.
- Pimpernel v/ Vagn Larsen & Edmund Aul- um-Pedersen. Melby komm. 1966: 194.
- Pindstrup Købmandsforretning v/ Johs. F. la Cour. 1936: 19
- Pindstrup Mosebrug, Savværk og Embal- lagefabrik ved Johs. F. la Cour. 1933: 119, 277. 1936: 19. 1971: 67/68.
- Pindstrup og Omegns Brugsforening. 1913: 24. 1914: 274. 1915: 291. 1916: 307. 1917: 380. 1918: 278. 1919: 253. 1920: 218. 1921: 250. 1923: 248. 1924: 235. 1925: 250. 1926: 232. 1927: 87/ 88. 199. 1930: 25. 279. 1931: 241. 1936: 19. 1937: 257. 1939: 237. 1940: 146. 1942: 35. 1943: 41. 1944: 20. 1949: 208 (2 Anm.). 1952: 196. 1963: 42, 235. 1965: 55.
- Pindstrup Lønrrer- og snedkerforretning v/ P. E. Thorsøe. 1972: 174.
- *Pingvin Film v/ Poul Nyrup Sørensen. 1963: 77. 1973: 125.
- Pingvin Renseri v/ Povl E. Iversen Vejle. 1952: 16.
- Pingvin-Tryk ved Jørgen Jensen. Glad- sax. 1965: 167.
- Pingvin Vaskemaskiner ved Nielsen og Israelsen. Herning. 1955: 185/186. 1958: 253. 1959: 178. 1960: 151.
- Piniegaard's Udstationeringsforretning ved Julius Heide. Herfølge komm. 1964: 157.
- Pink Lady v/ Paul Gr. Blomgren. 1961: 47.
- Pinkie Babytøj v/ E. Jensen. 1965: 98.
- Pinochio v/ Merete Ballermann. Ålborg. 1970: 147.
- Pinol v. Ole Christensen. Skævinge-Gør- løse komm. 1970: 7.
- Pioner Posten, Kemikalier v/ Ulf Brøste. 1969: 195. 1971: 22.
- Pios, F., Vinhandel. 1908: 272. 1910: 52, 146. 1928: 150. 1935: 285. 1963: 85, 100.
- Pira v/ A. Thaisen. Odense. 1954: 59.
- Pirat-Pris v/ Erik Hauge. Helsingør. 1970: 57.
- Pitta v/ Inger Thorsholt. 1954: 81.
- Pizzaland v/ J. Peder Damgaard og G. Coard. Herning. 1973: 14.
- Pjedsted Brugsforening. 1930: 29, 177.
- Plade-Paraden v/ A. Søgaard Rasmussen. Århus. 1962: 82.
- Plaid shop v/ Otto Neergaard-Pedersen. Ålborg. 1963: 18.
- Plakit v/ H. Ahlmann-Ohlson. 1955: 110.
- Plama Køleindustri v/ Poul Kristiansen. Rødovre komm. 1961: 109.
- Plan Aluminium I/S v/ Else Laursen og Tove Laursen. Egå. 1971: 95.
- Plan-Baldakiner v/ J. Gregersen. Risskov. 1970: 20.
- Planck & Borresen. Lyngby-Tårnbæk komm. 1963: 38.
- Planck & Hytting I/S. Lyngby-Tårnbæk. 1973: 187.
- Plan-data v/ Kirsten Andersen og Nethe Jacobsen. Tårnby. 1968: 64.
- Planetto v/ Frank Johannesen og Orla Nielsen. Ålborg. 1973: 131.
- Plange & Co. Odense. 1920: 36.
- Plan-Køkkenmontering ved Paul Rzenno. 1961: 47.
- Planova ved fru Bodil Rasmussen. Svend- borg. 1973: 163.
- Plantefedl-fabriken Vega. Aarhus. 1903: 241.
- Planteimporten v/ E. Pless Holst. 1970: 10.
- Plasmal ved A. Christensen. 1952: 183.
- Plastigen v/ C. P. U. Jentzsch. Tårnby- Ousted komm. 1969: 194.
- *Plastikfabriken Brdr. Lindskjold. Rødovre komm. 1962: 184. 1973: 58.
- Plastikfabriken Dapofa v/ K. Baun. Tors- lunde-Ishøj komm. 1964: 134.
- Plastic Sinter ved Knud Andersen. Tårn- by komm. 1961: 173.
- Plastic Vare Fabrikation I/S v/ Brdr. Han- sen. Rødovre komm. 1961: 79.
- Plasticol v/ Svend Hansen. Rudbjerg komm. 1970: 179.
- Plastifix v/ P. Hansen. 1956: 116.
- Plastimex v/ Bihary. Brørup. 1972: 88.
- Plastodan v/ Ulf Brøste. 1963: 157. 1971: 22.

- Plast & Form v/ F. Mathiesen. 1971: 95.
- Plastonit ved Alf Sørensen og Irving Christiansen. Egen komm. 1964: 62.
- Plast-Pack I/S ved Birgit Annelise Dupont Jensen og Sonja Jacobsen. Birkerød. 1969: 237.
- Plast-teknik v/ Helmuth Christiansen. 1965: 183.
- La Plata v/ John G. Myhre. 1953: 34. 1960: 32.
- Platan Foto v/ J. Engelbrechtsen. Frederiksberg. 1966: 115.
- Platan Motor Co. v. Bodo Madsen og Poul Andersen. Frederiksberg komm. 1962: 201.
- Platan Sko v/ L. Munck Pedersen, Frederiksberg. 1967: 73.
- Platantandteknik v. M. I. Nielsen og Frands Pedersen. Frederiksberg komm. 1961: 79.
- Plato. H. 1920: 201.
- Platz, J. P. Haderslev. 1962: 195.
- Plaun & Nielsen. 1972: 41, 220.
- play time v/ Kirsten Fahrenholtz-Jensen. Gentofte. 1973: 246.
- Playboy Film v/ Hans-Christian Nielsen & Kristen Barfod. 1973: 129.
- Players Legetøj v/ F. Bennedbek og A. Pedersen. 1968: 149. 1969: 110.
- Pleda-agent ved K. Plesner Davidsen. Gentofte. 1969: 224.
- Plett, Chr. Sønderborg. 1972: 6.
- Plisskin, R. L. 1932: 258.
- Plougmand, Karl Joh. Vejgaard Tømmerhandel. Nørre Tranders Komm. 1939: 10.
- Plougs, M. H., Stenhuggeri og Marmorvarefabrik. Odense 1918: 28, 295. 1927: 232. 1937: 76. 1969: 63.
- Plougs, Robert, Eftf., Martin Sørensen. Horsens. 1944: 73.
- Plougs, Sv. A., Boghandel. Fredericia. 1943: 271.
- *Plovfabrik Dalum v/ Albert Rasmussen. 1950: 33. 1973: 182.
- Plum, N. M. & F. Assens. 1889: 321. 1902: 138. 1904: 113. 1905: 236. 1906: 139. 1911: 46. 1918: 29. 1923: 216. 1935: 241. 1944: 143. 1964: 70.
- Plums Fotohandel. Nykøbing M. komm. 1959: 10.
- Plyn v/ P. Christensen og J. Ysbæk-Nielsen. Rødovre. 1967: 109/110.
- *Pocket Bogladen v/ Jørgen Paludan. 1970: 81. 1973: 208.
- Pode Sko. Odense. 1973: 217.
- Poga Møbler I/S v/ Svend Aage Morsing og Inga Morsing Hansen. Hinnerup. 1972: 225.
- Pohlmann's, E., Eftf. v/ J. Petersen & F. Jacobsen. 1960: 63, 126. 1964: 163.
- Polack, M., & søn. 1964: 52. 1966: 87. 1972: 78.
- Polack's Trykkeri. 1939: 246.
- Polar Comp. ved Schilpzand & Co. 1925: 131. 1930: 124.
- *Polar Fisk v/ Karl Thorvald Jensen. Esbjerg. 1958: 236. 1973: 258.
- Polarfoto ved K. L. Løvgreen. 1962: 158.
- Polar-Is, I/S, v/ fru Betty Hansen og Arne Ejby Hansen. 1964: 73, 1966: 145.
- Polar Textil v/ Grete Hornbak, Skjern. 1972: 46.
- Polax v/ P. K. Mikkelsen. Aarhus. 1947: 189.
- Poleria ved H. Bjerregaard. Frederiksberg. 1954: 145.
- Polifon, andelselskab med begrænset ansvar. Ålborg. 1960: 186. 1966: 46.
- Pollo ved M. Maarslet. 1934: 203.
- Pollution Control K/S, 1973: 67, 183.
- Polstergården v/ Paul H. Pedersen. Randers. 1966: 201.
- Polstermøbelfabriken Aktiv v/ N. G. Degn Nielsen. Ulstrup by. 1968: 43.
- Polstermøbelfabriken Vibe v/ L. Møller Hansen, Lystrup. 1964: 86.
- Polycoat v/ Erik Sølbech, Herlev komm. 1959: 8.
- Polycoat Chr. Stilling-Andersen. 1953: 236.
- Polydan ved Jørgen Møller, Lyngby-Tårhæk komm. 1960: 5.
- Polyfoto ved C. Bertelsen. Herning. 1962: 195.
- Polyfoto v/ fru Münkel-Nielsen. Kolding. 1955: 163.
- Polygrafia, I/S, ved Aksel Johannes Kristiansen og Poul Alfred Pedersen. 1964: 60. 1970: 45.
- Polypaper v/ Erik Sølbeck, Herlev. 1964: 65.
- Poly Plasticast ved Knud Magnus Olsen. Holme Olstrup komm. 1963: 222.
- Poly-Press v/ F. E. Ørbæk, Høje-Tåstrup. 1970: 19.
- Polysound v/ O. Amorsen. Ballerup. 1971: 222.
- Poly-System v/Sv. Aa. Christensen, Gladsaxe. 1964: 88.

- Polyteknisk Forlag, Boghandel og Trykkeri. 1969: 64/65.
- Polytex v/ Eigil Petersen. Odder. 1972: 14.
- Polytherm Plastic v. Torben Lundsdal. 1965: 27.
- Polywares v/ Miethé. Hørsholm. 1971: 23.
- Pomas v/ P. Stockholm og E. Glud. Aarhus. 1946: 177.
- Pomona v. Tage L. Thomsen. Frederikshavn. 1944: 69.
- Pompadour v. H. Christensen. Frederiksborg. 1962: 65.
- Pomplin Scandinavia v. Jørgen Jørgensen. Nykøbing F. 1948: 172.
- Ponex v/ N. Jordening. 1970: 10.
- Pons Husene v/ tømremester P. O. Nielsen. Glostrup. 1963: 214.
- Pool, Poul Ulfeldt. 1930: 246.
- Pop Wax v/ David Nivario. Frederiksborg. 1966: 87.
- Poppel, G. J., & Sønner. Frederiksborg. 1918: 118. 1921: 80. 1955: 27. 1960: 195/196. 1967: 230.
- Populær v/ Jørgen Frier Hansen. Randers. 1957: 217.
- Populær Modeller v/ Møller Jensen. Alborg. 1965: 96.
- Populær Persiennen v/ Bjerregaard Nielsen og Klagborg. 1953: 121.
- Populær-videnskabeligt Forlag ved S. A. Andersen. 1946: 149.
- Pora Trading v/ P. K. Sørensen. Slagelse. 1972: 126.
- Porcella v/ Carlo Olsen. Aarhus. 1945: 129.
- Porcelænsfabriken Desirée ved civilingeniør H. C. Torbøl, Benløse komm. 1965: 112.
- Poreclain-Huset Chicago ved Chr. P. Hansen. 1900: 141. 1949: 4.
- Porcelæns-Magasinet v/ Bent Lindhardt. Aarhus. 1969: 146.
- Porcelænsmaskinfabriken Interamic ved civilingeniør H. C. Torbøl, Benløse komm. 1965: 112, 143, 187.
- Porcelæns-Messen v/ Svend Christensen. 1953: 145.
- Porex, formemballage- og maskinfabrik, v/ V. Hougaard, Vallensbæk. 1965: 12.
- Porka, I/S, v/ Knud Haargaard, Tage Staxen Lagerbon og Svend Erik Nielsen. Haslev. 1973: 10.
- Porno Boutique 16 I/S v/ C. M. Høgsberg og S. Buhrkall. Århus. 1971: 248. 1972: 31.
- Porsa System v/ Preben Pors Nielsen. 1965: 216.
- Porsbøl, Niels. 1947: 7.
- Porse Træsko I/S. Nykøbing F. 1971: 212.
- Porsimport ved H. Pors. Gentofte. 1972: 178.
- Portionstavleforlaget v/ Rich. Ege, Dronninggårds Allé 37, Holte. 1967: 238.
- Poschmann's, E. D., Efterfølger v/ Jacob Dahl. 1942: 189.
- Posegården v/ E. Rasmussen og J. Kristensen. Ledøje-Smørum komm. 1965: 133.
- Posegården v/ Ernst Rasmussen. 1961: 94.
- Poss's, Th., Efterfølger. 1897: 48. 1935: 262. 1936: 7. 1958: 188. 1959: 85.
- Postkøb v/ Finn Poulsen. 1965: 107.
- Postor v/ John Alfred Jessen. Odense. 1969: 194.
- Postordreforretningen Pigalle Import og Design v/ Brdr. Kristensen. Ikast. 1968: 178.
- Postpersonalets Andelsselskab, Omk., A. m.b.A. 1968: 213/214.
- Postvin, 1973: 200.
- Pota-Fabriken ved Ib Jacobsen. Katstrup-Tolstrup komm. 1952: 44.
- Potatex, potatoexport. Mørke. 1966: 162.
- Pot og Pande v/ Lise Plum. Gentofte. 1967: 152/153.
- Pottemagerkælderen v/ Jørgen Østergaard. 1963: 148.
- Pottemagerstuen v/ Jørgen Østergaard. 1963: 187.
- Poul H.s Efterfølger v/ H. C. Damm Oftesen. Svendborg. 1972: 166.
- Poul Kinafarers Gaard ved Georg Hemstra. Faaborg. 1946: 103.
- Pouls Byggecenter, tømmer- og snedkerforretning v/ Poul V. Kristensen. Herning. 1973: 30.
- Poulsen og Andersen. Horsens. 1938: 297.
- Poulsen & Bach, I/S, v/ Tage Poulsen og Poul Erik Bach. Grenå. 1973: 114.
- Poulsen & Correl. 1972: 90.
- Poulsen & Riise's Eftf. v/ Hans Jørgen Møller Kristensen. Odense. 1970: 270.
- Poulsen & Vidstrup. Frederiksborg. 1972: 2.

- Poulsen, A. E. 1928: 168, 190, 214. 1968: 227.
- Poulsen, A. M., og Søn. Roskilde. 1940: 66. 1956: 88. 1959: 254. 1961: 190. 1973: 129
- Poulsen, Bent, & Co. Frederiksberg komm. 1961: 162. 1965: 139. 1968: 18. 1970: 143.
- Poulsen, Carl P. Maribo. 1941: 91, 130. 1961: 159. 1964: 189. 1971: 253.
- Poulsen, E., & Co. Frederikshavn. 1948: 154: 1966: 116.
- Poulsen, Emil & Søn. Aalborg. 1954: 250. 1965: 20.
- Poulsen, Fin, & Co. 1947: 180. 1962: 160, 194. 1964: 247. 1966: 12. 1971: 3.
- Poulsen, Fr., & P. Nielsen ved Richardt Poulsen og Erik A. Nielsen. Tisvilde. 1949: 203. 1950: 131.
- Poulsen, Georg, & Søn. Helsingør. 1925: 59. 1928: 235.
- Poulsen, H., & Søn. Gentofte. 1970: 142.
- Poulsen, H. L. Odense. 1946: 45, 46. 1963: 79.
- Poulsen, Hans. Tarm. 1904: 81. 1930: 89.
- Poulsen, Hans E. Roskilde. 1934: 137. 1941: 192.
- Poulsen, Harald og Otto. Frederiksberg komm. 1957: 31.
- Poulsen, Louis, & Co. 1911: 7. 1913: 122. 1916: 111. 1917: 135. 1919: 10. 1920: 8, 183. 1924: 124, 246. 1927: 50, 225. 1930: 180. 1932: 29. 1933: 27. 1936: 29. 1938: 95.
- Poulsen, Mogens, ved G. og M. Poulsen Gentofte. 1968: 128.
- Poulsen, O. og P. Thygesen. Vejle. 1964: 223. 1965: 16.
- Poulsen, Ole, & Co., I/S. Vordingborg. 1969: 48.
- Poulsen, P. Chr., byggeforretning. Åbenrå. 1960: 284.
- Poulsen, P. H., & Co. Sakskøbing. 1965: 156.
- Poulsen, P. Joh., & Sønner. 1954: 119.
- Poulsen, Pouli, & Søn. 1942: 42. 1943: 256. 1958: 190/191.
- Poulsen, Sigurd, & Sønner. Holbæk. 1936: 244. 1948: 84. 1965: 205.
- Poulsen Stentøj ved Christian Poulsen. Enderslev Vraaby Komm. 1946: 80.
- Poulsen, Thygesen. 1956: 242, 263. 1963: 85, 128.
- Poulsen, Tove. Gladsaxe komm. 1962: 213.
- Poulsen, Fru Thora Videbæk. Herning. 1943: 248.
- Poulsens, Blondin, Forlag. Herlev. 1967: 69.
- Poulsens, Chas., Eftf. 1970: 192.
- Poulsens, D. T., Planteskole og Frøhandel. Asminderød-Grønholt komm. 1956: 149. 1964: 67.
- Poulsens, D. T., Planteskole og Frøhandel ved Dines Poulsen. Roskilde. 1972: 224, jfr. 108.
- Poulsens, D. T., Planteskole og Frøhandel v/ Dines Poulsen. Rødovre. 1972: 58.
- Poulsens, Egon, Baby-Udstyr. Rødovre. 1965: 164.
- Poulsens, Fridthjof, Eftf. Nykøbing F. 1966: 25.
- Poulsens, H. M., Handelsgartneri. Randers. 1949: 85.
- Poulsens, Henning, Eftf. Rødovre. 1968: 95.
- Poulsens, Martin, 2. Eftf. 1968: 96.
- Poulsens, Th., Eftflg. Frederiksberg. 1934: 291. 1944: 165. 1947: 183.
- Poulsens, Thygesen, Eftf., Østerbro afd. v/ Ibi Gram Larsen. 1972: 98.
- Poulsker og Omegns El-installationsforretning. A. m. b. A. Nexø. 1972: 8, 62. 1973: 171.
- Povitex ved L. Post. Søllerød. 1964: 243.
- Povlsen & Lund. Frederiksberg. 1970: 123.
- Povlsen, Albert. 1949: 25.
- Povlsens, Sofus, cftf. v/ Johanne og Lena Pedersen. Gladsaxe. 1968: 2, 6.
- pradan auto import k/s. Vordingborg. 1973: 228.
- Pradel & Co. 1952: 242. 1960: 143.
- Pragner, Gustav. Frederiksberg. 1921: 265, 289. 1943: 184.
- Praktiserende Tandlægers Laboratorier. 1971: 262. 1972: 41.
- Praktiserende Tandlægers laboratorier. Silkeborg. 1972: 13, 87.
- Precenta I/S ved Irma Jacobsen og Birte Jepsen, Esbjerg. 1965: 120.
- Pre-do-teck v/ P. Hansen & K. Rasmussen. Søllerød. 1971: 118.
- Prefix v/ Johan Pisarski. Ballerup-Måløv komm. 1962: 235.
- Prehn, Hans. 1909: 120. 1910: 7, 27. 1914: 260. 1917: 203. 1940: 64. 1942: 213.

- Prehns Automatfabrik ved D. E. Prehn og K. V. Prehn. Frederiksberg komm. 1956: 47.
- Preisler, Edw. 1932: 24. 1933: 150. 1944: 154. 1946: 185.
- Preisler, Eg. Aalborg. 1924: 182. 1958: 111, 233/234, 250.
- Preisler, Eg. Hasseris. 1958: 111, 223/224.
- Preislers optiske Institut. 1918: 113. 1931: 112, 182. 1932: 166/167. 1938: 235. 1945: 57, 70.
- Prejac Automation v/ P. Jakobsen. Tårnby. 1973: 155.
- Preka ved Preben Oldrup. Holbæk. 1962: 87.
- Prelinol v/ K. P. Graugaard. Viby J. 1969: 224.
- *Préma v/ Michelsen & Phillipson. 1946: 148. 1973: 3.
- Premier Squash v/ Leo Kjeldsen og Jørn Siig Hansen. Esbjerg. 1973: 130.
- *Premier Squash v/ Vilhelm Pedersen og O. Stæhr. Esbjerg. 1944: 183. 1973: 130.
- Prener, Georg. Manufaktur en gros. 1953: 37, 54. 1955: 36. 1966: 57.
- Prento ved A. O. Therkildsen. 1962: 143, 150.
- Presco v/ Ewald Andersen. Herlev komm. 1958: 166.
- Present ved Jelva Offenberg. 1957: 6.
- Preskorkfabriken S. K., I/S v/ Jacob Sørensens og Ole Wøldike Petersen. Ringø komm. 1969: 76.
- Presse-Foto v/ Oskar Jensen. Vejle. 1945: 165.
- Pressewarefabrikken ved P. A. Pedersen. Brønderslev. 1940: 33/34.
- Pressomatic v. P. Findalen. Rørup komm. 1965: 183.
- *Prestige Design v/ Steen Flemming Digsmed. Roskilde. 1969: 188. 1971: 28. 1973: 142.
- *Prestige Design v/ Steen Flemming Digsmed, filial i Næstved. 1971: 28. 1973: 155.
- Preton v. Preben Larsen. Nykøbing F. 1961: 34.
- Priess og Co. Nautrup-Sæby-Vile komm. 1954: 60, 227. 1957: 12. 1958: 16. 1967: 58.
- Prikken v E. Rasmussen. Odense. 1963: 110.
- Prima v/ H. Søndergaard Petersen. Aarhus. 1949: 155.
- Prima Inventar v/ H. J. Daugaard og J. Schmidt. Ledøje-Smørum komm. 1962: 208.
- Prima Oliefyr-Service v/ Ole Hansen. Birkerød. 1973: 139.
- Prima Ost, Hørkram & Viktualier, J. Larsen. Aalborg. 1953: 179.
- Prima Post Ordre Service ved Colin David Fry. 1972: 144.
- Prima-Print I/S v/ K. B. Jørgensen & H. E. Malmstrøm. Greve komm. 1971: 163.
- Prima-Radio ved Paul V. Ehrhorn. Odense. 1947: 165.
- Prima-Secunda v/ Torben Ørskov & Co. 1973: 255.
- Prima Vent, I/S ved Kaj Bach og Erling Henning Pedersen. Esbjerg. 1969: 221.
- Prima-X benzin & olier v/ M. Rye Hjort. Roskilde. 1969: 177.
- Primaco Møbler ved E. J. Pedersen, Rødovre. 1965: 218.
- Primax Compagniet v/ Tage Priess og Co. Nautrup-Sæby-Vile-Glyngøre komm. 1956: 179, 225.
- Primex v/ N. B. Rūzebeck. Ålborg. 1968: 208.
- Primo v/Svend Jakobsen. Gentofte komm. 1964: 132.
- Primo-Foto, ved Else Ohrt og M. Uhlmann Hansen. 1952: 126, 141.
- Primo-Plast ved Chresten Jensen. Tistrup komm. 1961: 83.
- Prince of Wales ved Odin A. Møller. Aarhus. 1910: 193.
- Prince of Wales ved P. F. Schleimann Poulsen. 1953: 102.
- Prins, V. H. Glostrup. 1963: 221.
- Prinzess v/ H. Krüger jr. Åbenrå. 1964: 16.
- Print v. Olaf Kristiansen. Frederiksberg. 1949: 183.
- Printator ved L. Wiigh Rasmussen. Frederiksberg Komm. 1943: 118.
- Printex v/ Poul Garde. 1963: 242.
- Printman v/ Aksel V. Richert. Frederiksberg. 1967: 38.
- Printo Serigrافي ved A. O. Therkildsen. 1959: 92.
- Priodan v/ P. Rye Jørgensen. Odense. 1947: 67.
- Prior, Henry. Frederiksberg. 1919: 124. 1923: 281.

- Priors, Adolf, 2den efterfølger ved K. M. Nielsen og A. E. M. v. d. Busche Hünnefeld. 1968: 92, 101.
- Priors Dukketeatre. 1965: 107.
- Prip, Chr., Faxe. 1895: 80.
- Prip, Niels Christian Hansen. Faxe. 1902: 174.
- Priva v/ Jens og Jørgen Pedersen. Odense. 1970: 111/112.
- Privat Realkreditlån v/ Arnfeldt Andersen, Hørsholm. 1973: 62.
- Privat Spare- og Laanekasse. Ravsted. 1939: 260. 1946: 128. 1952: 237. 1954: 6. 1955: 241. 1959: 185. 1960: 16. 1964: 32. 1967: 20 21. 1968: 57. 1969: 11. 1972: 187, 190.
- Privates, De, Kartoffelforsyning v/ Th. Schamaitat & Søn, Vallø komm. 1967: 270.
- Pro Publikationer I/S v/ Karl Jakobsen & Co. Frederiksberg. 1969: 231/232. 1971: 249. 1973: 198/199.
- Probat v/ Frode Hansen. 1940: 114.
- Probat Franchise v/ Morten Nielsen, Rødovre. 1970: 232.
- Proba-Tex ved Kuno Larsen. Lyngby-Taarbæk komm. 1950: 86. 1951: 35, 148. 1969: 100.
- Problemfri Samfund, Det, - Uden Administration (Reformpartiet) v/ Ove Ingvar Bekker, Gentofte. 1973: 68.
- Probst & Hendriksen. 1917: 248. 1930: 245. 1948: 206. 1947: 115. 1961: 146. 1962: 198. 1965: 4.
- Produkten v/ B. Chr. Nielsen. Køge. 1955: 177. 1962: 197.
- Produktforretningen ved de offentlige Slagtehus ved Søren Jensen. 1922: 173. 1934: 254. 1940: 46, 114. 1956: 256. 1959: 256.
- Produktforretningen 1129. Rønne ved Børge Nielsen. 1962: 61. 1971: 150.
- Profile v/ Poul Erik Andersen og Peter Andersen, Ålborg. 1967: 228.
- Profilsmeden ved Jørgen Nielsen. 1970: 152.
- pro-form v/ Søren Martinus Madsen og Ferdinand Nielsen. Århus. 1973: 170.
- Prøgel v/ Karen Nielsen. 1965: 171.
- Prolab K/S. Hjørning. 1970: 131, 142. 196. 1973: 225.
- Promea v/ Erik Busch-Jensen. 1964: 158, 245.
- Promo v. M. Brandt-Jacobsen. Faaborg. 1956: 103.
- Pronto Reklame v/ K. Nielsen. Herlev komm. 1964: 32.
- Pronus undervisningsborde v/ Grud & Hagn-Meincke. Viborg. 1970: 184.
- Proof I/S v/ Steen Henriksen og Poul Kyed, Gladsaxe. 1968: 227.
- Prosbergs Metalstøberi. Taarnby komm. 1952: 120.
- Protina Kompagniet ved Petersen & Cloos. 1943: 204. 1948: 183. 1968: 86/87.
- Proto-Dam v/ Bent Ove Neldeborg. Odense. 1970: 253.
- Provinsens Bilcenter ved Kristian Larsen. Løgstør. 1973: 175.
- Provinsens Kølerservice ved C. Bjerregaard. Holbæk. 1955: 258.
- Provinspaketten. Viggo Hansen. 1933: 255.
- Provins-Trykkeriet v/ Knud V. Jensen. Vordingborg. 1960: 251/252.
- Provision Import Company v/ C. H. Holdt-Grefe. Ballerup-Måløv. 1966: 209.
- Prylz Holger. 1950: 120. 1960: 8. 1961: 202.
- Præ-Mal v/ malermester Ingolf Sørensen. Gladsaxe. 1969: 137.
- Præcis Ure-Optik ved Kai Henriksen. 1947: 25.
- Præfa Byg v/ Ib Jensen. Sæby. 1973: 218.
- Præmieobligations Centret v/ K. Bjørning Pedersen. 1967: 175.
- Præriemuld, organisk pottemuld, Prærien pr. Holstebro v/ Henny Pedersen Iversen. Aulum-Hodsager komm. 1967: 149.
- Præst, P., & Søn. Holbæk. 1954: 47.
- Præstbro Brugsforening. 1917: 73. 1919: 213, 301. 1921: 194. 1955: 121. 1972: 99.
- Præstbro Maskinsnedkeri, I/S, v/ Christiansen & Falborg. Albæk komm. 1964: 22.
- Præstegaard & Monsen. Nykøbing F. 1950: 206. 1957: 11.
- Præstegaard, Jens, & Co., K/S. Grindsted komm. 1967: 232.
- Præstehavens Kolonial v. Knud Andersen. Hasle-Skejby-Lisbjerg komm. 1959: 39.
- Præ-Sterno ved Henning Andersen. Hillerød. 1962: 201.

- Præstmark, T. 1956: 42.
 Præstrud, Birger. 1943: 135. 1951: 111.
 Præstrud, P., & Co. 1919: 263. 1923: 4
 1926: 49, 242. 1931: 251. 1933: 83.
 Præstø Liggistemagasin ved S. A. Nielsen.
 1950: 88.
 Psilanders Bogbinderi. 1964: 157.
 Public Reklame v/ Christiansen & Horn-
 strup. Gladsaxe. 1967: 184.
 Public Service v/ N. Colov. 1970: 32.
 Publicity v/ Karl Johan Lund. Frederiks-
 havn. 1951: 17, 213.
 Puck, H. C. 1919: 266. 1936: 194. 1944:
 177. 1949: 91. 1950: 4. 1952: 213.
 1962: 23. 1963: 75.
 Puls og Larsen. 1960: 228.
 Pundik, E., Kjølestoffer en gros. 1946: 75
 1955: 84. 1957: 99. 1962: 178.
 Pundik, Jac. 1947: 3. 1956: 48, 203.
 Pundik, Mendel. 1949: 26.
 Purity Vaskemaskine Co. I/S ved H.
 Schmidt & K. Wiehe. Viby J. komm.
 1955: 238 239.
 Purple Heart ved P. Hartmann Christen-
 sen. 1970: 269.
 Pusle v/ H. Frost Frederiksen. Vrå. 1969:
 58.
 Pusle Børnetøj v/ Gunnar Christensen.
 Helsingør. 1969: 121/122.
 Pynt dit Hjem ved Hans Wolter. 1939:
 143. 1966: 220.
 Pyntica ved Otto Kleisby. Brøndbyernes
 komm. 1960: 125.
 Pyramid Kemi ved Jozsef Pataki. Silke-
 borg. 1968: 124.
 Pyramide Plastics v/ A. Houlberg. Glad-
 saxe komm. 1956: 156.
 Pædagogisk Institut v/ O. K. Jensen. Ring-
 sted. 1971: 173.
 Pædagogisk Legeredskaber v/ Leo Don-
 bæk. Gladsaxe. 1970: 134.
 Pædagogstuderendes Landsråds Forlag.
 1973: 67.
 Pærhøj, Hansen & Søn. Vejle. 1941: 15.
 1954: 84.
 Pødenphanth, H. Frederiksberg. 1923: 34.
 1936: 128. 1940: 204. 1941: 22. 1952:
 234.
 Pølsefabriken Odin v/ Viggo Faltum.
 Odense. 1959: 162.
 Pølsemageren i Christiansfeld v/ W.
 Bunkenborg. 1954: 131.
- Q Design ved H. von der Osten og P.
 Lerche. Gentofte. 1972: 20.
 Qimex v/ J. Qvist. Skødstrup. 1972: 231.
 Quaade, O., & Søn I/S. Søllerød komm.
 1952: 194. 1972: 131.
 *Quali-Fi I/S v/ Ole Brøndum-Nielsen og
 Claus Peter Broge. Gentofte. 1966:
 115. 1973: 237.
 Quali Sound I/S v/ Palle Juul & Co. Søn-
 derholm. 1972: 238. 1973: 117.
 Qualitex v/ Chr. Frederiksen. 1947: 117.
 Quality Export & Import I/S v/ P. Jacob-
 sen og F. Brylle. Helsingør. 1968: 220.
 Quality Products v/ P. Topsøe-Jensen.
 Søllerød. 1973: 153.
 Quality Wine Importers Association Limt.
 Fredericia. 1972: 45, 86
 Quedens, Carl. 1938: 280.
 Quelle Boutique v/ B. Nordenbæk. Odense.
 1971: 181.
 Quick Auto-Service v/ A. Schmidt & B.
 Thomsen. 1967: 175.
 Qurick Låseservice og Låseteknik ved
 Semücker. 1973: 35.
 Quick Radio v/ Ib Jørgensen. Præstø.
 1964: 250.
 Quick Refleks I/S v/ Hans Andreasen og
 Ib Jensen. Tårnby. 1973: 137.
 Quick-Salg v/ Mogens Willemoes Peder-
 sen. Allesø-Næsbyhovedbroby komm.
 1966: 163.
 Quick Sport v/ H. Andreasen. Tårnby.
 1970: 177.
 *Quickly Tryk v/ Jens Landbo-Berthel-
 sen. Søllerød. 1968: 116. 1973: 133.
 Quintex Børnekonfektion I/S v/ Birthe Fen-
 ger Iversen & Co. Ikast. 1972: 31.
 Quitzau, Sønderborg. 1963: 8. 1965: 115.
 Qureshi Brothers. 1973: 230.
 Qvindtex v/ P. Kappel Christensen. 1965:
 139.
 Qvesel, L. H., Indeh.: E. & H. Qvesel. Fre-
 derikshavn. 1942: 176.
 Qvist, Otto Ålborg. 1959: 203, 251.
 Qvist's, J. P., karosserifabrik ved J. P.
 Qvist og Søn. Frederiksberg komm.
 1962: 116, 117. 1963: 203.
 Qvist-Sørensen, P. 1937: 111. 1946: 169.
 1948: 199.
 Qvistgaards, A., Efterfølgere, Hollandske
 Mølle. Helsingør. 1913: 158 jfr. 1928:
 217. 1949: 45.
 *Qvitzau, Niels. Søllerød komm. 1960:
 120. 1973: 170.
 Qvistimport v/ P. Qvist-Sørensen. 1973:
 86.

- R. A. G.s Serviceafdeling. Ringkøbing. 1973: 203.
- R. A. X. Cykler ved E. og S. Ilskov-Jensen. 1963: 89. 1967: 136.
- R. C. Luftteknik I/S v/ Carbel, Therkildsen, Wagner, Shalsted og Radoor. Led-øje-Smørum komm. 1970: 221, 222.
- R. E. A. ved M. C. Leth Jensen. Aarhus. 1921: 148.
- R F T-Agencies (Denmark) v/ R. F. Tar-now. Rødovre. 1968: 189.
- R-K Betonelementer K/S. Greve. 1973: 17, 122.
- R. N. Interiør v/ R. Nielsen. Ølsted. 1967: 191/192.
- R-T Import ved Romano Tarquini. Tikøb. 1969: 168.
- R. T. A. Vejmaterialer v/ Uffe Klausen. Odense. 1955: 137. 1966: 94. 1967: 231.
- RUC boghandel & forlag. Roskilde. 1973: 34.
- Raaby Dalbynder og Sødning Sognes Spare- og Laanekasse. Raaby. 1889: 386. 1890: 33. 1891: 117. 1893: 19. 1894: 122. 1896: 76. 1897: 168. 1899: 87. 1900: 168. 1902: 124. 1903: 207. 1905: 109. 1906: 240. 1909: 298. 1912: 288. 1918: 154. 1931: 168. 1938: 151. 1939: 32. 1943: 102. 1946: 104. 1948: 107. 1951: 242. 1952: 126. 1955: 31. 1956: 108. 1959: 199. 1962: 234. 1964: 211. 1969: 12, 148. 1972: 250/251.
- Rådhuskiosken ved E. Hansen. Rønne. 1970: 237.
- Rådhusmagasinet v. Morten Theise. Frederiksberg komm. 1960: 22.
- Raadhus Messen ved Ejner Jepsen. Kastруп, Tårnby komm. 1958: 167.
- Raenhuage Kleinsmedie. 1919: 263. 1939: 178.
- Rågeleje-Huse v. Birthe Rasmussen. 1968: 205.
- Raakostdepotet ved Agnes Juhl. 1950: 121.
- Raarup Sogns Laane- og Sparekasse. 1889: 237. 1895: 175. 1896: 94. 1897: 120. 1898: 140, 153. 1899: 142. 1902: 240. 1903: 174. 1905: 154. 1908: 263. 1909: 246. 1910: 250. 1919: 285. 1922: 66. 1925: 192. 1936: 182. 1943: 40, 127. 1944: 182. 1954: 162. 1956: 231. 1963: 58.
- Rårup Sparekasse. 1971: 40.
- Raaschou, Gudme. 1925: 111. 1943: 90, 117. 1950: 62. 1956: 213. 1964: 86. 1967: 70, 168. 1970: 156. 1973: 50.
- Raasums Kaffe. 1958: 124. 1959: 103.
- Rabatkøb v/ Erik Sørensen. Gentofte komm. 1965: 1.
- Rabat Salg, I/S v/ Jens Laage Andersen og Aksel Andersen. Randers. 1967: 213.
- Rabat Salg Boligmontering v/ Jørn Ovesen. Ålborg. 1968: 14.
- Rabat Salg, Boligmontering v/ Jørn Ovesen. Viborg. 1969: 63.
- Raben, J. Gladsaxe. 1967: 1. 1969: 27. 1970: 10.
- Radio-Amatøren ved Frants Heinrich Maack. Odense. 1922: 249.
- Radiobørsen v/ Hansen & Pedersen Horsens. 1967: 17.
- Radio Centralen ved Brdr. Godsk. Ikast. 1968: 38.
- Radio-Centralen v/ Hans Jørgen Bak. Nykøbing M. 1967: 43.
- Radio-Centralen ved B. Feidenhansl. Haderslev. 1932: 227.
- Radiocentralen v/ B. Feidenhansl. Sønderborg. 1965: 96.
- Radiocentralen v/ B. C. K. Feidenhansl. Marstal komm. 1966: 28.
- Radiocentralen ved I. E. Jacobsen. Horsens. 1943: 194.
- Radiocentralen ved Aage Jensen og Thingmann Larsen. Ring-Føvling Komm. 1946: 141/142.
- Radiocentralen (Corona) ved Hans Vestergaard Hansen. Vejle. 1941: 239.
- Radio Centralen. København v/ Hansen. Gentofte komm. 1963: 84.
- *Radioco v/ Hansen og co. Gentofte komm. 1963: 84. 1973: 150.
- Radiodoktoren ved A. Nielsen. Horsens. 1938: 266.
- Radio-Electric v/ H. V. Broen. 1944: 198.
- Radio Gram I/S. Haderslev. 1967: 83/84.
- Radiohuset ved Knud P. Andersen. Silkeborg. 1946: 107.
- *Radiohuset v/ N. P. Sørensen. Aarhus. 1945: 162. 1973: 251.
- Radiohuset og Fjernsyns-Centralen ved J. F. Blichfeldt. Nakskov. 1957: 225.
- Radioimporten v/ Petter Erksen og Kaas Vilstrup. Lyngby-Tårnbæk. 1967: 260.
- Radiokonstruktøren ved S. Holme. 1938: 24.

- Radio-Lageret ved L. P. Hermansen. Hilerød. 1961: 168.
- Radio-Loft. Brabrand. 1971: 237.
- Radiolytternes Indkøbscentral v/ O. Norgaard. 1960: 157.
- Radiomagasinet v/ Børge Andresen. Køge. 1943: 239.
- Radiomagasinet v/ G. Feidenhans'l. Haderslev. 1966: 88.
- Radiomagasinet, Stereocenter, Den elektroniske Specialforretning v/ Per Nielsen og Bent Nielsen. 1966: 54.
- Radiomekanik ved Oscar Christensen. Aalborg. 1922: 184.
- *Radiomontøren, Herman Olsens Eftf., v/ Christiansen og Fischer, Interessentskabet. Frederikshavn. 1958: 14. 1973: 90.
- Radio-Rasmussen v/ Harald Rasmussen. Tønder. 1961: 181.
- *Radio Ringen v/ V. Korsgaard, J. Petersen og H. S. Jørgensen. 1971: 195. 1973: 68.
- Radio Shop v/ Aage Rasmussen og Kurt Sjølin. Gladsaxe komm. 1963: 83. 1970: 206.
- Radio-Shop ved Frode Jensen. Store-Heddinge. 1965: 148.
- Radiospecialisten v/ J. Christensen. Kolding. 1937: 167.
- Radio-Specialisten ved J. B. Gram. Haderslev. 1932: 43.
- Radio-Sørensen v/ Henry Hjalmar Sørensen. Tinglev. 1973: 56, 73.
- *Radio-Sørensen v/ Henry Sørensen og Henry Hjalmar Sørensen. Tinglev. 1968: 57. 1973: 56, 73.
- Radiotelefonteknik v/ H. Aa. Møller. 1964: 9.
- Radio & TV Aktiv v/ Kaj Lorentzen og Søn. Odense. 1973: 127.
- Radio-TV-Centret Rud. Marcussen. Århus. 1961: 202. 1962: 2.
- Radio, Papir & Kontorforsyning v/ Charles Nygaard Lillesand. 1961: 37.
- Radoor Luftteknik. Rougsø. 1972: 25.
- Rafa v/ H. Fabrilus og J. Rasmussen. Aarhus. 1946: 141.
- Rafaco v/ Hansen og co. Gentofte komm. 1963: 84.
- Raffel, Mogens. Brøndbyerne. 1972: 185.
- Raffinol ved Sigurd og Vagn Jespersen. 1971: 53.
- Rafn, Ole. Rødovre. 1970: 259.
- Rahbek & Søn. Brande. 1963: 144.
- Rahbeks, N., sønner. Ringsted komm. 1963: 146/147.
- Rahn, Laurids, & Søn. Brande. 1964: 237. 1971: 77.
- Raitex-konfektion v/ H. L. Pedersen. Årup. 1971: 96.
- Rajacreme v. R. Melchior. Frederiksberg komm. 1960: 295.
- Raklev-Huset ved Ib Sander Jensen og Egon Larsen. Raklev komm. 1969: 133.
- Ralas v/ Ove Riis & Co. Fuglebjerg komm. 1970: 100.
- Ramoelectro v/ Niels Larsen. Vallensbæk. 1972: 45.
- Rambøll, Nik. Jørgensen. Odense. 1919: 129.
- Rameco ved S. A. Juul. Randers. 1953: 212.
- Ramm, Christian. 1967: 223.
- Ramsing Brugsforening. 1922: 270. 1926: 60. 1930: 48. 1932: 106/107. 1936: 224, 250. 1959: 21. 1971. 133.
- *Ramsjø-Huse v/ Frede Rasmussen. Esbjerg. 1972: 58. 1973: 82.
- Ramten Brugsforening. Ørum Kommune. 1942: 71. 1954: 30. 1964: 27.
- Ranchs, Carl, Efterfølgere. 1889: 118. 1890: 70. 1895: 150. 1901: 77. 1905: 6, 136. 1906: 30. 1916: 210, 367. 1923: 137. 1929: 133. 1930: 66. 1933: 80. 1951: 116.
- Randbøll — Frederiksberg Tobaksdepot v. Aa. og S. Randbøll. Fr.berg. 1965: 5, 58.
- Randbøldal Friluftsbad, Andelsselskabet. 1967: 115. 1968: 5.
- Randbøldal Murerforretning I/S v/ Poul Erik Nielsen & Bjarne Hansen. Egtved. 1973: 244.
- Randers og Roelsgaard I/S. Ålborg. 1967: 16.
- Randers og Viborg Mejeriselskab. Randers. 1971: 37/38. 1972: 120. 1973: 4/5.
- Randers Amts Udstykningsforening. Rougsø og en Del af Sønderhald Herred. 1920: 240. 1921: 127.
- Randers Autohandel v/ R. Sørensen. Hornbæk-Tånum komm. 1963: 6.
- Randers Auto-Hjælp v/ Henry Lind. 1971: 257.
- Randers Auto-Kølerfabrik v/ Chr. Svendsen. 1951: 254.

- Randers Autolakering v/ Aksel Rasmussen. 1972: 12.
- Randers Autoopretning v/ John og Karsten Boitke. 1970: 156.
- Randers Boghandel v/ Preben Møller. 1969: 31.
- Randers Bogtrykkeri I/S v/ Mogens Fischer og Niels Skjellerup. 1973: 250.
- *Randers Bogtrykkeri, Niels Jensen Rasmussen. 1929: 214. 1946: 142. 1951: 21. 1973: 50.
- Randers Bremse- og Koblingsservice v/ A. Østergaard. 1972: 197.
- Randers Brugsforening. 1960: 212. 1961: 35/36. 1964: 8, 144, 226. 1965: 104. 1966: 55/56. 1967: 140. 1969: 224. 1971: 2.
- Randers Byggematerialer v/ Bente Mikkelsen. 1972: 62.
- *Randers Børen v/ P. Rasmussen, Vorup komm. 1959: 107. 1973: 239.
- Randers Centralvarmeforretning v/ Henning Christensen. 1965: 52.
- Randers Dæk og Autogummi Lager v/ Rikard Svendsen, Vorup komm. 1970: 63.
- Randers Dørgrebsfabrik ved Anker Jensen. 1956: 220.
- Randersegnens Landboauktioner. Randers. 1966: 168, 185. 1969: 236/237. 1971: 188/189.
- Randers Elektriske Installationsforretning ved Niels Mikkelsen. 1904: 200.
- Randers Foto-Magasin ved J. Høeg. 1945: 146.
- Randers Gulvservice v/ Knud Rasmussen. 1967: 92.
- Randers Handskefabrik, Ejnar Vejrum. 1929: 77.
- *Randers Isenkram, Bent Johansens efft. v/ Andersen & Gregersen. 1971: 106. 1973: 6.
- Randers Isoleringsforretning v/ Ejnar Nielsen. 1956: 241.
- Randers Jernstøberi ved Laur. Rasmussen & Co. 1955: 240. 1966: 23/24.
- Randers Kedel- og Beholderfabrik ved Chr. P. Søndergaard Andersen, Vorup. 1964: 87.
- Randers Korsetfabrik v/ Anna Svendsen. 1941: 14.
- Randers Kul & Koks Import ved Edvard Andersen. 1933: 95.
- Randers Kølleteknik v/ M. K. Kristensen, Dronningborg komm. 1957. 95.
- Randers Lydpottefabrik ved A. E. Sørensen. 1954: 14.
- Randers Læderhandel ved Peder Andersen. 1936: 163.
- Randers Margarinefabrik v/ B. E. Kejser. 1968: 205.
- Randers Maskinforretning v/ A. Lenith. 1953: 68.
- Randers Metalvarefabrik ved Niels Nielsen. 1922: 38.
- Randers Montageservice v/ P. Christensen og M. Handberg. 1973: 227.
- Randers Musik ved Leif Berthelsen. 1973: 219.
- Randershus Møbelmagasin ved S. Thuesen, Randers. 1917: 79.
- Randers new car-help v/ Samuel Pedersen. 1971: 6.
- Randers ny Centralvarme v/ H. Hillebrecht, Randers. 1966: 16.
- Randers ny Metalvarefabrik ved Niels Nielsen. 1922: 38.
- Randers ny oliefyringsservice, v/ Hakon Bech Christensen. 1971: 110.
- Randers Oste-Depot ved Ingv. Nielsen. 1922: 190.
- Randers Ottomanfabrik v/ O. Rasmussen. 1947: 83, jfr. 36. 1948: 30.
- Randers Produkt v/ Jørgen Boje. 1962: 74, 121.
- Randers radio v/ E. Christensen. 1952: 19.
- Randers Rammefabrik v/ I. B. Christensen, Dronningborg komm. 1966: 23.
- *Randers Rustfri Staalindustri v/ Svend Aage Fagerlund, Kristrup komm. 1956: 37. 1973: 126.
- Randers Rørvævsfabrik ved Niels F. Ørting. 1898: 170.
- Randers Savværk v/ Ove Rydahl Jørgensen. 1960: 71.
- Randers Skiltefabrik ved Arne Markussen. 1931: 199.
- Randers Skjorte- og Kittelfabrik ved Sørine Sørensen. 1933: 17.
- Randers Special Optik, Scheel Poulsen. 1929: 98. 1973: 26.
- Randers Størvaskeri v/ Carl Bondorph Nielsen. 1953: 47, 154.
- Randers Sølvvarefabrik I/S v/ Hakon Tvenstrup og Allan Tvenstrup. 1969: 79.
- Randers Tapet-Magasin, Fr. Eriksen. 1924: 43. 1946: 107. 1947: 36. 1972: 83.

- Randers Textil Import v/ H. C. Hansen. 1962: 112.
- Randers Trikotagefabrik ved J. Kr. Jensen. 1922: 68. 1933: 43.
- *Randers Træ- og Finérhandel v/ Niels Erik Kold. 1941: 157. 1950: 14. 1973: 210.
- Randers Træindustri v/ Jens Sigvald Rasmussen. 1964: 79.
- Randers Undervognsservice v/ Mogens Kjær-Hansen. 1970: 125.
- Randers Varmecentral v/ Aage Hansen. 1953: 58.
- Randers Værktøjsmagasin ved Stig Andersen. 1956: 63.
- Randers Yachtværft, Bach Pedersen & Søn. 1939: 236. 1961: 49.
- Randers Æske- og Papvarefabrik v/ Viggo Olsen. 1953: 29.
- Randi v/ Anker Jensen. Randers. 1967: 158.
- Randlev Brugsforening. 1914: 93. 1918: 79. 1919: 159. 1920: 20, 131. 1931: 126. 1934: 195. 1936: 226. 1937: 212. 1939: 154. 1943: 149. 1946: 141. 1949: 138. 1951: 178. 1953: 201. 1955: 215. 1961: 118. 1962: 128. 1963: 114. 1965: 110. 1967: 135. 1970: 126. 1971: 99.
- Randrup, Erik, l/S. Farsø. 1973: 146.
- Randrup, K., og Søn. Frederikshavn. 1956: 80.
- Ra-Nell v/ M. Hyldahl-Iversen. Århus. 1970: 21.
- Ranex v/ Arne Nielsen og fru Inge Ber- man. Randers. 1965: 219.
- Rank, Chr. Aalborg. 1941: 130.
- *Ransdal, A., & Co. Ballerup-Måløv komm. 1963: 126. 1973: 135.
- Rantzausgades Varehus v/ Enok Nielsen. 1960: 280.
- Rantzausminde Bådebyggeri og Årefabrik v/ Axel Henningsen. Egense komm. 1968: 135.
- Ranum Byes og Omegns Sparekasse. 1889: 58. 1890: 30, 115. 1921: 45. 1923: 41. 1930: 81. 1933: 160. 1941: 49. 1945: 63, 127. 1948: 71. 1949: 188. 1950: 69, 207. 1951: 16. 1952: 183. 1958: 55. 1960: 211, 289. 1961: 157. 1963: 166. 1964: 35, 108. 1965: 158. 1968: 138.
- Ranyco ved Hans Rasmussen. Rødovre komm. 1951: 144.
- Rapid v/ Heinrich Bøgh. Haderslev. 1963: 50.
- *Rapido. Møntvasg og Møntrens v/ K. Vestenskov Olsen. Allerød. 1971: 211. 1973: 183.
- Rapp's Marius Chr., Eftf. Gentofte komm. 1959: 22.
- Rasch, A. P., og Søn. Frederiksberg. 1969: 5.
- Rasch, Chr. 1889: 262, 425. 1901: 75. 1925: 53, 56. 1930: 247. 1933: 26. 1940: 134. 1942: 46. 1945: 136. 1946: 39 (2 Anm.), 113. 1949: 110. 1952: 21. 1953: 121. 1955: 62. 1958: 84/85. 1962: 67. 1967: 139, 207. 1968: 12.
- Rasch, Chr., Lindholm. 1895: 112.
- Rasch, Hans Chr. 1928: 196. 1936: 260. 1940: 98. 1946: 168. 1953: 121. 1964: 5.
- Rasch, J. F., & Fr. Nielsen. Nyborg. 1938: 241. 1939: 156. 1944: 119.
- Rasch, Johannes. Køge. 1909: 13.
- Rasch's, Michael, Eftf. 1966: 114.
- Rasch-Trans, Continental Container & Trailer Service. Gentofte. 1973: 29, 55.
- Rask & Christensen. Nr. Snede. 1972: 105.
- Rask & Houlberg. Høver komm. 1966: 181.
- Rask Brugsforening. 1933: 41. 1935: 296. 1949: 85.
- Rask Handel ved V. Gammelby Jensen. Aarhus. 1941: 51.
- Rask Mølle Savværk v/ Højsgaard & Co. Hvirring-Hornborg komm. 1958: 80/81.
- Rask, K., & Co. Bjerringbro komm. 1959: 20.
- Rasma, Holstebro Materialhandel v/ Poul Rs. Madsen. 1973: 88.
- Rasmines Børnetøj v/ Birte Müllertz og Janne Walsøe. Gentofte. 1973: 144.
- Rasmussen & Blomhøj. 1941: 103. 1948: 184.
- Rasmussen & Co. Helsingør. 1889: 140.
- Rasmussen og Egholms Skibs- og Baade- byggeri. Vordingborg. 1941: 172.
- Rasmussen & Jakobsen Snedkeri. 1948: 97.
- Rasmussen & Jensen. Fredericia. 1933: 98. 1946: 180.
- Rasmussen & Jensen. Hasle. 1965: 141.
- Rasmussen & Larsen. Esbjerg. 1952: 34.
- Rasmussen & Maegaard Nielsen's Eftf. v/ O. Kastoft. Gentofte. 1972: 153.
- *Rasmussen & Møller. 1946: 6. 1947: 6. 1968: 193. 1973: 23.
- Rasmussen & Møller. Ledøje-Smørum. 1973: 29.

- Rasmussen & Nøhr-Automobilforretning. Holbæk. 1952: 62, 81.
- Rasmussen & Pedersen. 1959: 109. 1960: 12.
- Rasmussen og Plambech Hansen. Lyngby-Tårnbæk. 1966: 132.
- Rasmussen & Rasmussen. Aarhus. 1961: 190.
- Rasmussen og Roos. 1966: 159.
- Rasmussen & Sørensen v/ J. A. Sørensen & Ths. P. Rasmussen. Aarhus. 1944: 71.
- Rasmussen & Wilhelmsen. 1948: 18. 1959: 13.
- Rasmussen & Willumsen. Søllerød. 1972: 23.
- Rasmussen & Wrem. Roskilde. 1936: 197. 1938: 286.
- Rasmussen, A. Gladsaxe. 1955: 139.
- Rasmussen, A., & Co. 1946: 114. 1962: 149.
- Rasmussen, A., & O. Imn, Hansen. Holmstrup, Brabrand-Årslev komm. 1964: 133.
- Rasmussen, A., & Søn, Horsens. 1960: 119.
- Rasmussen, A., og Søn, Nakskov. 1943: 242. 1956: 169. 1958: 149.
- Rasmussen, Aage. Odense. 1952: 234, 245. 1963: 61.
- Rasmussen, Aage Fuglsang. Odder. 1960: 269. 1972: 201/202.
- Rasmussen, Adolph. Odense. 1942: 173. (2 Anm.). 1963: 61.
- Rasmussen, Axel, ved Gustav H. Rasmussen. Vivild-Vejlby Komm. 1946: 69.
- Rasmussen, Axel, & Co. 1897: 3. 1899: 128. 1901: 159. 1903: 232. 1931: 71. 1933: 127. 1935: 157. 1939: 158. 1970: 54.
- Rasmussen, Axel, & Co. Nebsager-Bjerre komm. 1956: 177.
- Rasmussen, B., & Co. 1970: 137.
- Rasmussen, Bach, & Meyer. Hillerød. 1967: 40/41.
- Rasmussen, Bent Trading K/S. Dalum komm. 1969: 90.
- Rasmussen, Bertram, & Co. Aalborg. 1948: 1945: 72. 1967: 81.
- Rasmussen, Bjørn, & Regner Pedersens Auto. 1973: 94.
- Rasmussen, Boye. Århus. 1965: 83.
- Rasmussen, Børge, & Søn. 1973: 45.
- Rasmussen, Carl. 1948: 117, 147.
- Rasmussen, Carl O. 1917: 97. 1921: 86. 1926: 94. 1928: 45. 1934: 88, 107.
- Rasmussen, Chr., & Søn. Assens. 1939: 124. 1964: 42.
- Rasmussen, Chr., & Søn's Eftf. v/ Benny Rasmussen og Sv. Aage Ellskov Jensen. Maribo. 1971: 109, 208.
- Rasmussen, Doris, og Ole Funder. 1970: 118/119.
- Rasmussen, Edu. 1952: 87.
- Rasmussen, Ejnar. 1953: 33.
- Rasmussen, Erhard. 1959: 94. 1962: 95.
- Rasmussen, Erik. Silkeborg. 1929: 37. 1949: 53. 191. 1950: 36. 1957: 118, 186.
- Rasmussen, Erik Halgreen. Aarhus. 1945: 128.
- Rasmussen, Ewald. Slubbekjøbing. 1951: 244, 278.
- Rasmussen, Foged, & Børge Jensen. Århus. 1964: 91/92.
- Rasmussen, Fred. Odense. 1939: 80. 1943: 212. 1944: 118. 1947: 14. 1953: 57. 1962: 96. 1970: 74. 1972: 42.
- Rasmussen, Fr., og Co. 1929: 87. 1933: 52. 1958: 226. 1962: 123.
- Rasmussen, G. 1919: 69.
- Rasmussen, G., & Søn. Frederiksberg. 1952: 42. 1970: 123.
- Rasmussen, Georg. 1923: 164.
- Rasmussen, Gerner. Odense. 1971: 164.
- Rasmussen, Gudmar, ved Frode Rasmussen. Birkerød. 1956: 83.
- Rasmussen, H., Brovst. 1938: 129. 1942: 202. 1950: 222. 1955: 40, 45, 265.
- Rasmussen, H. H., & Søn. 1889: 88. 1890: 110. 1914: 192 (2 Anm.). 1915: 241. 1950: 146.
- Rasmussen, H. L., Glødelysforretningen Kronen, Hvidovre komm. 1964: 148. 1969: 243.
- Rasmussen, H., Møbel- & Inventarsnedkeri. Graasten. 1943: 221.
- Rasmussen, H. V., & Søn. Horsens. 1940: 56.
- Rasmussen, Hans. Vejle. 1962: 12.
- Rasmussen, Hans, & Søn. Stentøse komm. 1954: 84.
- Rasmussen, Hans J., & Søn. Svendborg. 1940: 140. 1955: 274.
- Rasmussen, Hans Madsen Edvard. Fredericia. 1894: 135.

- Rasmussen, Harald. Aalborg. 1940: 210. 1947: 165. 1972: 32/33.
- Rasmussen, Harry, & Co. Århus. 1965: 60/61 1971: 159. 1973: 21.
- Rasmussen, Helge, & Sønner. Søllerød. 1962: 65.
- Rasmussen, Henrik. Horsens. 1937: 122.
- Rasmussen, Hilmar, Malerfirma. Frederiksberg. 1945: 59. 1966: 103.
- Rasmussen, Holger, Værktøj & Værktøjsmaskiner. 1950: 3.
- Rasmussen, Hugo, & Co. I/S. Langebæk. 1971: 78.
- Rasmussen, J. Lambreth, & Co. K.S. Gentofte. 1973: 258.
- Rasmussen, J. P., & Chr. Hansen. Horsens. 1936: 17.
- Rasmussen, J. P., & Søn. Gentofte. 1968: 214. 1973: 38.
- Rasmussen, J. P., & Sønner. Odense. 1931: 11, 78. 1934: 164. 1965: 187.
- Rasmussen, Jens, og K. V. Skov. Brædstrup, Ring-Føvling komm. 1955: 11. 1960: 35.
- Rasmussen, Jens & Sønner. Aalborg. 1925: 267 (2 Anm.). 1950: 111.
- Rasmussen, Johan. Aarhus. 1945: 144.
- Rasmussen, Johan Benediktus. Horsens. 1926: 202. 1937: 146.
- Rasmussen, John. Frederiksberg. 1969: 145.
- Rasmussen, Jølver, & Søn. Assens. 1966: 141.
- Rasmussen, Jørgen, & Co. 1954: 46. 1958: 19.
- Rasmussen, Jørgen A. 1929: 294. 1957: 11. 1958: 205.
- Rasmussen, Kai, & Max Kjeldgaard. 1917: 393. 1935: 131. 1954: 45.
- Rasmussen, Karl J. Odense. 1957: 64, 75. 1968: 160.
- Rasmussen, Kirstine Cathrine. Nakskov. 1891: 100.
- Rasmussen, Knud, & Co. 1962: 90, 201.
- Rasmussen, Knud, Palle Clausen & Co. (Emanuel Jensen & H. Schumachers Eftf.). Frederiksberg. 1967: 240.
- Rasmussen, L. Ballen. 1929: 196. 1969: 230.
- Rasmussen, L. J., & Søn. Svendborg Kommune. 1944: 157. 1956: 66.
- Rasmussen, Lauritz. 1893: 46, 56. 1898: 2. 1900: 74. 1920: 161. 1937: 198. 1944: 187.
- Rasmussen, M. G. 1933: 53, 1935: 258.
- Rasmussen, Martin, & Co. 1955: 39. 1964: 1.
- Rasmussen, Morten Laursen, & Adolf Sørensens. 1926: 104.
- Rasmussen, N. C. Odense. 1916: 191, 225. 1931: 190.
- *Rasmussen, N. Joh. Esbjerg. 1051: 89. 1962: 16. 1973: 43.
- Rasmussen, N. P., og Søns Træskofabrik. Nykøbing F. 1931: 98. 1940: 83. 1962: 70.
- Rasmussen, Niels, & Søn. Herning. 1973: 197.
- Rasmussen, Niels H., & Søn, smedemestre. Kværndrup. 1968: 171.
- Rasmussen, O., C. Maacks Eftf. Svendborg. 1930: 206. 1966: 36.
- Rasmussen, Otto, & Søn, I/S. Odense. 1970: 209.
- Rasmussen, Osvald, og Max Jonsson. Nykøbing F. 1969: 93, 175. 1970: 4.
- Rasmussen, Otto. Nakskov. 1963: 80.
- Rasmussen, Otto, & Co. Glostrup. 1950: 149. 1952: 231.
- Rasmussen, Otto, og søn. Nyborg. 1951: 39.
- Rasmussen, Peter A., International. 1972: 244. 1973: 151.
- Rasmussen, Poul, Automobile, Hørsholm. 1970: 195.
- Rasmussen, Poul, & Co. 1908: 207. 1911: 3. 1919: 226. 1921: 137, 258. 1924: 243. 1931: 250. 1959: 91, 109.
- Rasmussen, R. M., & Søn. Odense. 1952: 127. 1959: 85.
- Rasmussen, Rasmus. Hou. 1933: 70. 1950: 46.
- Rasmussen, S., I/S. Høje-Tåstrup. 1965: 1965: 172.
- Rasmussen, Sigurd. 1941: 5. 1947: 160. 1962: 80. 1972: 189.
- Rasmussen, Sophus. Helsingør. 1928: 172.
- Rasmussen, Siggaard, & Flensborg. Herning. 1959: 10, 130.
- Rasmussen, Sv., & Co. Hvidovre. 1967: 201.
- Rasmussen, Svend, & Co. 1932: 4, 212. 1933: 80.
- Rasmussen, Svend Aage. Århus. 1957: 134.
- Rasmussen, Th. Nykøbing F. 1968: 4.
- Rasmussen, Th., & søn. Horsens. 1958: 86. 1972: 105.

- Rasmussen, V., & søn. Viborg. 1949: 101. 1963: 177.
- Rasmussen, V., og H. Petersen. Frederikssund. 1946: 62.
- Rasmussen, V. Kann, & Co. Gladsaxe komm. 1953: 89. 1961: 88. 1968: 155.
- Rasmussen, Vagn, & Co. Odense. 1957: 88. 1962: 79.
- Rasmussen, William, Bredegades Materialhandel. Slagelse. 1949: 62. 1950: 32.
- Rasmussens, A. F., Sønner ved Viggo Rasmussen og Børge Rasmussen. Aarhus. 1940: 106. 1961: 67.
- Rasmussens, A. Schested, Eftlg. 1936: 170. 1993: 76. 1941: 19. 1946: 168. 1970: 79.
- Rasmussens, A. V., eftf. ved Jørgen Carstensen, Skælskør. 1965: 48.
- Rasmussens Bogtrykkeri. Rønne. 1955: 96.
- Rasmussens, Carl, Efterfølgere ved Peter Severin Rasmussen og Peter Ring. Ørsted Kommune. 1914: 129.
- Rasmussens, Carlo, Eftf. v/ Jens Pedersen. 1950: 200.
- Rasmusens, Chr. H., Efterfølgere. Marstal. 1922: 268. 1923: 93.
- Rasmussen's, Dupont, flytteforretning, International Bohavevtransport. Herlev. 1968: 181.
- Rasmussens, Einar, Bogtrykkeri. Fredericia. 1962: 52.
- Rasmussens, Erik, Efterfølgeres Bogtrykkeri. 1964: 10, 54.
- Rasmussens, Fritz, Bogtrykkeri's Eftf. 1970: 81.
- Rasmussens, H. O., Vægtfabriks Eftf. 1953: 40.
- Rasmussens, Hans, Sønner. Odense. 1954: 165. 1965: 167.
- Rasmussens, Johs., Efterfølgere, Nielsen & Johansen. 1900: 23. 1925: 87. 1926: 240. 1941: 164. 1950: 179, 202. 1963: 22.
- Rasmussens, Juul, polstermøbelfabrik. Fredericia. 1954: 186.
- Rasmussens, Knud, Eftf. 1965: 21.
- Rasmussens, P., Tricotage- og Herreekvi-peringsforretning. Nykøbing Sj. 1912: 102.
- Rasmussen's, Peter, blomsterhandel. 1958: 151.
- Rasmussen, R. Kr., Sønner. Odense. 1957: 259. 1963: 96.
- Rasmussens, René, Foto-Service. 1965: 152.
- Rasmussens, Rud., Snedkerier. 1931: 112, 114. 1944: 199. 1957: 72.
- Rasmussens, Sophus, Eftf. ved P. Svendsen. Helsingør. 1934: 36. 1943: 120, 261. 1944: 62. 1965: 47. 1967: 270.
- Rassov, Aage, & Co. Urremmefabrik. 1942: 231. 1945: 2. 1948: 199. 1951: 196.
- Ratefo ved Erik Hülsen. Greve-Kildebrønde. 1970: 4, 33.
- Ratek v/ Rudy Olesen. Nykøbing F. 1972: 186.
- Ratel Radio v/ J. Schmidt. 1967: 143.
- Rateva v/ J. Christensen. Værløse. 1970: 79.
- Rath Design. Vejle. 1960: 238.
- Rathsack, Otto, & Co. Brøndbyernes komm. 1950: 149. 1971: 32.
- Rati Inventar v/ J. Døllner. 1971: 37, 48.
- Ratiomatic v/ Jens Høyvald. Ballerup-Måløv. 1966: 167.
- Rationel v/ B. R. Koch. 1969: 78.
- rationelle køkken, det, v. Egon Bodilsen. Frederiksberg komm. 1963: 112.
- *Rationelt Industribyggeri v/ Mogens Storr. Lyngby-Tårnbæk komm. 1963: 72. 1973: 118.
- Ratje, W. 1964: 10.
- Raufoss Leveringsservice ved P. H. Hjerling. Maribo. 1962: 44.
- Rauh, Georg. Frederiksberg komm. 1955: 212. 1960: 88. 1965: 205.
- Rava ved Rahbech Christensen & Vagn Iversen. Ikast komm. 1953: 33.
- *Ravl og Krat v/ Karl Kristian Steffensen og Niels Frede Jensen. Frederiksberg. 1972: 80. 1973: 152.
- Ravn og Rasmussen. 1960: 253.
- Ravn, Adolph, & Søn. Haderslev. 1950: 73, 191.
- Ravn, Evald. 1946: 167.
- Ravn, P., & Søn. Nørre Snede Komm. 1948: 156.
- Ravn, Robert, & Co. 1953: 19.
- Ravns, Christian, Sadelmager og Møbelforretning. Indehaver Aage Ravn. Vamdrup. 1925: 196.
- Ravn's, Henning, Farvehandel I/S. 1968: 21.

- Ravn-Jonsens konfektur I/S. Hvidovre. 1967: 257. 1968: 40/41.
- Ravnholt, J. O., og Evald Pagh. Kolding. 1952: 219. 1960: 60.
- Ravnshøj Savværk og Maskinsnedkeri v/ Aksel Christensen og Søn. Asted-Skærum komm. 1957: 96.
- Ravnshøj teglværk, C. J. Madsen. Aasted komm. 1950: 222.
- Ravnstrup og Omegns brugsforening. 1967: 136/137.
- Rayo-Scan v/ Ove Bang og Ib Pauli Sørensen. Frederiksberg. 1973: 64/65.
- *Real System v/ Povl Erik Hansen. Ris-skov. 1970: 8. 1973: 247.
- Real System v/ Poul Erik Hansen. Sønderhald. 1973: 252.
- Reassurance — Dansk Andels Reassurance Kompagni, Kolding. 1918: 181. 1920: 243.
- Rebillia v. Jørgen Stentoft-Christensen. Lillerød. 1968: 91.
- Rebsdorf, Thomas Marius. Bastrup. 1931: 178.
- Rebsdorf-Spedition, I/S. International Transport v/ Johan Christensen Rebsdorf og Richard Rebsdorf. Bov komm. 1966: 141.
- Rebæk Møbler v/ P. Lyngsø Andersen. Hvidovre. 1966: 113.
- Receptur v/ H. Rasmussen. Aarhus. 1948: 140.
- *Rechendorff, Oscar. 1915: 47. 1934: 160. 1947: 177. 1954: 209. 1964: 152. 1973: 40.
- Rechendorff, W. 1949: 7, 126. 1957: 256.
- Rechendorffs, Oscar, Eftf. v/ Fridtjof Lund og Arne Midtgaard. 1973: 40.
- Rechnitzer, Thomsen & Co.'s Eftf., Norman Hansen. Aalborg. 1932: 126. 1938: 82. 1943: 214. 1945: 126.
- Record Carbon Company v/ Torben F. Hansen. Give komm. 1971: 18.
- Record Radio v/ Jørn Bertelsen. Bogense. 1970: 21.
- Record Rens v/ Cornelius Petersen og Svend Nielsen, Fredericia. 1965: 210.
- Record Trykkeriet ved T. Mortensen og Søn. Aalborg. 1950: 206.
- Record Vask-Selvbetjening v/ Jenny Dalsgaard og Benedikte Lund. Århus. 1957: 38.
- Recordex Studio for Universal Tape Recordings v/ Mogens Christiansen og Kurt Frobenius. 1967: 257/258.
- Redins, Poul, eftf. v/ Svend Aage Bohl. Nyborg. 1959: 82.
- Reditune Musik Service v/ Jørgen Petersen. Roskilde. 1969: 177.
- Redsted Brugsforening. Karby-Hvidbjerg-Redsted komm. 1967: 145.
- Redulin v/ Erik Møller. Hvidovre. 1967: 59.
- Ree-Foo-Ma v/ Hans T. Lynggaard. 1966: 32.
- *Reenberg og Danbo. 1960: 280. 1973: 86.
- Reenberg og Vindelev, I/S. 1962: 236.
- Reensbergs Autolakering. 1958: 246.
- Reerslev Brugsforening. Reerslev-Vindinge. 1967: 124.
- Reersnæs Brugsforening. Bandholm komm. 1967: 96.
- Reersø Camping v/ Mandal Christiansen. 1969: 138/139.
- *Reersø Fiskefryseanlæg ved Gustav Thomsen, John Petersen og Co. Helsing-ge-Drøsselbjerg komm. 1959: 142. 1973: 149.
- Rées, Carl, Eftf. 1931: 46. 1949: 25. 1964: 224. 1965: 186. 1969: 73. 1972: 63.
- Reffs Bluser. 1956: 177.
- Reffs, Carl W. 1920: 163, 201. 1921: 6. 1923: 233. 1929: 153. 1931: 136, 182. 1932: 231. 1941: 2. 1943: 4. 1945: 83. 1946: 57. 1955: 58. 1966: 133. 1968: 106. 1970: 154.
- Reffskierns Materialhandel I/S. Viborg. 1969: 3.
- Re-Fi v/ Jørgen Emil Andersen og Verner Vegeberg. 1969: 181.
- Refinitte Vandfilterfabrik ved Georg E. Mathiesen. 1926: 23.
- Refleks v/ Holger Jensen. 1959: 176.
- re. fo sats v/ Gert Pedersen. 1967: 209.
- Refsnæs Sogns Spare- og Laanekasse. Ulstrup. 1889: 428. 1902: 83. 1904: 212. 1910: 13. 1916: 290. 1919: 176. 1925: 90, 262. 1929: 70. 1932: 237. 1937: 117. 1938: 181. 1943: 165. 1945: 86. 1946: 10. 1951: 259. 1954: 144. 1955: 65, 153. 1959: 254. 1964: 70. 1967: 10/11. 1970: 226.
- Refs-Vindinge Bryggeri ved H. P. Rasmussen. 1970: 1.

- Regama, Amager Varehus ved Curt Michael Sjeltoft. 1971: 25.
- *Regent-Renseriet v/ Carl Hansen og F. Klynsner, Hedehusene, Høje-Tåstrup komm. 1962: 175. 1973: 211.
- *Regin v/ Raben og Larsen, Trehøje. 1973: 56, 110.
- Regn M. Regn v/ Vagn Bek Pedersen. St. Tåstrup komm. 1961: 188. 1962: 46.
- *Regningsblokken I/S v/ Viggo Høeg & Co. Odder. 1970: 36. 1971: 7. 1973: 61.
- Regstrup Instalationsforretning v/ Hakon Jensen, Jernløse komm. 1970: 39.
- Reher, N. F. 1953: 89.
- Rehlund, Viggo. 1958: 11.
- Reidl's Foto, I/S. Roskilde. 1953: 226, 237. 1966: 175.
- Reidl's Skråderi, Indehaver V. Petersen. Frederiksberg. 1941: 230.
- Reiermann, C. 1901: 193. 1903: 160, 177. 194. 1934: 33. 1936: 4. 1939: 94, 142. 1945: 33, 121. 1962: 193. 1972: 110/111.
- Reiersen, Julius. 1963: 21.
- Reimann & Jensen. 1957: 251.
- Reimanns Kjøler. 1945: 120.
- *Reimer's B., vekselerer- og ejendoms-kontor v/ vekselerer, fru Birgit Reimer. 1970: 191. 1973: 160.
- Reimers, Fr. Nivaa. 1922: 130/131, 154. 1928: 172 (2 Anm.). 1930: 166. 1932: 237. 1936: 34. 1942: 128. 1956: 216.
- Reimers, Harald, Eftflg., O. Chr. Thomsen. Nakskov. 1907: 16.
- La Rein ved K. Bønding, Odense. 1936: 200.
- Reinbacher, I/S. 1966: 142, 150.
- *La Reine v/ Inger Kirstine Christensen, Køge. 1960: 70. 1973: 166.
- La Reine Dinertransportable — for den kræsne Smag v/ Mogens Lundsgaard-Nielsen. 1956: 117.
- Reinhardt og Hansens Bogtrykkeri. 1966: 36.
- Reinholdt-Nielsen, B. og J. Birkerød. 1970: 72.
- Reinsholm, H. G., Horsens Kontor-Etablissement. 1948: 156.
- Reinsholms Eftf. v/ E. Jægersborg. Horsens. 1951: 83.
- Reinstrup & Frederiksen. 1915: 49. 1924: 150. 1946: 114, 149. 1947: 6.
- Reisler, Kai. Herlev. 1965: 40.
- Reissmann & co. Aabenraa. 1951: 76, 231.
- Reiter's Farve & Tapet, Birkerød. 1968: 115, 141.
- Reiter's Farve & Tapet, Helsing-Valby komm. 1968: 141.
- Reitz, V., & Co., Aviation Division. Gentofte. 1966: 76.
- Reitz, V., & Co. Ingeniør- & handelsfirma. Gentofte. 1963: 140, 244.
- Reitzels Forlag, fh. C. A. 1962: 4. 1967: 256.
- Reitzels, Johan, Eftf. Frederiksværk. 1963: 178.
- Rejefabrikken Panclalus, Kommanditselskabet, Hanstholm. 1970: 202. 1971: 51.
- Rejsecentret ved D. Nielsen, K. E. Nielsen og Fr. Nielsen. 1972: 90.
- Rejsetransit Nord-Syd ved Orla Werner Rasmussen. Sønderborg. 1957: 37.
- Rekin Import ved Erik Krog. Haslev. 1971: 52.
- Rekkende Købmandshandel v/ P. Dam Larsen. Præstø komm. 1967: 147.
- Reklafix v/ Niels Nielsen. Randers. 1971: 99.
- Reklamebureauet Fugleflugt v/ Olaf Rasmussen. Maribo. 1967: 110.
- *Reklamebureauet Roial v/ I. Roikjær. 1968: 11. 1973: 181, 189.
- Reklamebureauet Nordlyset ved Jack Larsen. Maribo. 1951: 40.
- Reklamebureauet Scanmark v/ Lars Beck Jensen og Kjeld Arent Poulsen. Randers. 1973: 183.
- Reklamefirma Midas House ved Rolf Her-nø. 1970: 75.
- Reklamefoto v/ Jan Pedersen. 1964: 229. 1965: 20.
- Reklamekompagniet v/ Albinus Larsen & Co. 1937: 224.
- Reklametrykkeriet ved Anker Magleby Sørensens. Aalborg. 1941: 111.
- Reklametrykkeriet, Haderslev, ved Kyzierzykowski. 1971: 256.
- Reko ved Svend Aage Jensen, Midtdjurs. 1971: 124.
- Rekord Rens v/ Gustav Branth og Paul Møller, Nakskov. 1967: 259.
- Rekord Rens I/S v/ Johs. G. Øhlenschläger og Co. Vejle. 1968: 124.
- Rekord-Vask v/ Kai Andersen. Nyborg. 1959: 255.
- Record Vask v/ S. Hansen. Kolding. 1959: 252.
- *Rekord Vask v/ Ejler Skjoldberg, Nykøbing M. 1960: 76. 1973: 198.

- Ræksten, Ståle & Co. Skotøjsfabrik. 1930: 38, 1944: 57/58, 177. 1956: 191. 1958: 38. 1961: 135.
- Relaitronalarm Danmark v/ J. Rudbech Nielsen. Esbjerg 1972: 52.
- Relax Ben og Fodhvilere v/ M. F. Andersen. 1953: 200.
- Relief ved S. Boesen. Grevinge komm. 1964: 158.
- Relamatic v/ H. Thomsen, Gladsaxe. 1965: 171.
- Rema v/ H. Nielsen. 1971: 41.
- Remarco v/ H.-J. Kristiansen. Hørsholm. 1969: 64.
- Re-Metal I/S v/ Verner og Bruno Koch. Rødovre. 1973: 103.
- Remiens, C., Efterfølger, Joh. Hansen. Aalborg. 1900: 85.
- *Remo v/ Henning Pedersen. Tårnby. 1968: 206. 1973: 207.
- Remo-frisørartikler v/ Max Rasmussen. 1969: 89.
- Reno, I.S., ved E. Scharla Nielsen & Co. Næstved. 1948: 171. 1949: 116, 166. 1951: 280.
- Rendal, Frede, I/S. Odense. 1971: 164.
- Rendor Kjøbmændsforretning ved Johannes Gillesberg. 1932: 262.
- Rene Varer v. K.-T. Plantener. 1958: 74.
- Renepall I/S ved P. & F. Finderup. Ballerup-Måløv. 1969: 232.
- Renes Blomster ved Lavsen og Rene. Rudekøbing. 1969: 56.
- *Renholdningssystemet Rhouben v. A. E. A. Lindegaard. 1928: 22. 1936: 173. 1940: 132. 1964: 67. 1973: 219.
- Renitex v/ P. Henriksen. 1965: 115.
- Reno Beslag ved R. Frederiksen og A. Pedersen. Højelse komm. 1962: 232.
- Renodan Catering v/ Fjeldberg og Gatzwiller. 1972: 102.
- Reno Press ved B. Helme og R. Larsen. Esbjerg. 1963: 62.
- Renomé Huse v/ Erling Thygesen. Hyllested Rossmus komm. 1968: 162.
- Rensa ved Axel Winther Boserup og Amdi Kampmann Povelsen. Rødovre Komm. 1943: 238. 1964: 225.
- Rensemester v/ S. A. Jensen. Horsens. 1960: 119.
- Renseriet »Buldog« ved Ejnar Nielsen. 1952: 31.
- Renseriet Hani I/S ved Hans Rosenbeck og N. P. Rosenbeck. Gråsten. 1968: 61.
- Renseriet og Farveriet »Varno« ved Svend Hansen & Søn. Ringe komm. 1961: 80.
- Renseriet Parcel Mester presser selv ved H. Nalbandian. 1940: 203.
- Renseriet Rex ved Julius Smedegaard og Johannes Bernth. Aalborg. 1951: 84. 1963: 192.
- Renseriet Roxy ved Ejvind Frandsen. Roskilde. 1942: 194.
- *Renseriet »Thy« ved Inger Nielsen og Lillian Hansen. Slagelse. 1963: 27. 1973: 149.
- Renseriet Tip Top ved Aage Tefke. Odense. 1963: 202.
- Rensriet Trikolh ved Kristian og Erik Pilgaard. Silkeborg. 1960: 230.
- Renseriet Vesta ved I Nielsen. Esbjerg. 1964: 224.
- Rent Tøj ved Preben Becker. Ålborg. 1965: 211.
- Renya ved Tomas Hromadko. Slagelse. 1972: 171.
- Re-Oil ved C. A. Hulweg Christiansen & Co. Aabyhøj. 1944: 45. 1946: 50.
- Reolx Byggerøler v/ Gunnar Hedegaard. Århus. 1961: 218.
- *Repo ved Benda Munch. Herning. 1968: 167. 1973: 232.
- Reppiens elff. Hugo Mortensen. Skanderborg. 1968: 62.
- Reproduktionsanstalten Nova v/ H. E. Lassen. 1966: 134. 1969: 30.
- Reprodex ved Eigil Hansen. Gentofte. 1970: 218.
- Reprografik Handelsfirma v. Nielse Nygård. 1969: 170.
- Repro-lith v/ Inge Jensen. Hvidovre. 1968: 61.
- Reproset v/ Bent Poul Magnusson. 1970: 207.
- Reprotec v/ K. E. Hansen og L. N. Larsen. Haslev. 1970: 164.
- Reri v/ Magda Schou. Holsted komm. 1964: 201.
- Res Bilfragt v/ L. Gjessing. 1966: 200.
- Reseda en gros Lager ved J. M. Christensen. 1931: 91.
- Reseda Handelshus ved J. M. Christensen. 1934: 5.
- Resen brugsforening. Resen-Humlum. 1972: 101. 1973: 162.
- Resebro Autoservice v/ Th. Brødbæk Nielsen. Linå komm. 1968: 156.

- Resenbro Ny Emballagefabrik v/ Brødre-
ne Rasmussen. Linaa komm. 1955: 30
- *Resenbro Savværk og Emballagefabrik
ved M. H. Eriksen. Linaa Kommune.
1944: 19. 1973: 203.
- Reservedels-Depotet v/ Vagn Nielsen og
Tom Wraa. Århus. 1962: 82.
- Resting, Johan. Fredericia. 1914: 236.
- Restings Isenkram- og Udstyrsforretning
v/ Isenkrammer Vagn Resting & Co.
Fredericia. 1948: 112. 1950: 15.
- Resø Varme v/ L. R. Reichel. Frederiks-
berg. 1969: 202.
- Rettrup Brugsforening. 1919: 278. 1924:
138. 1925: 70. 1926: 60. 1928: 240.
1932: 13. 1934: 19. 1959: 196. 1971:
137.
- Reusch, W. 1903: 119, 139. 1905: 67.
1931: 46. 1938: 142. 1946: 116. 1960:
8. 1961: 107, 120, 133. 1973: 28.
- Revalideringsværkstedet Resa. Slagelse.
1966: 3/4, 147, 151. 1971: 67.
- Resong v/ R. Johansen. Ålborg. 1966: 161.
- Re-Sound v/ F. Larsen. Lyngby-Tårnbæk.
1966: 148.
- Revanche - Dansk viktualie industri ved
C. U. Salk. 1960: 266. 1962: 106.
- Reverdan handels- og ingeniørfirma v/
J. Andersen. Brøndbyerne. 1971: 80.
- Revilo Electronic v/ Oliver Christensen.
Hillerød. 1958: 202.
- Revisionsanstalten ved Peder Kaae. Aar-
hus. 1929: 209. 1945: 115.
- Revisionsinstituttet ved E. Frandsen. Kol-
ding. 1922: 274 jvf. 1923: 203.
- Revol Dansk Generalagentur v/ K. C.
Sonne & Johs. Freiberg. 1962: 186.
1966: 122.
- Revsgaard, Søren. 1972: 117.
- Rex Brandslukningsmateriel ved M. Mül-
ler. 1971: 121.
- Rex Film v/ A. M. Havn. 1954: 58.
- Rexoprint ved Ib Sørensen. Køge. 1972:
74.
- Rex Persiennen, I/S, ved A. Krarup Kjær
& Co. Herning. 1950: 225.
- Rex Vin Compagni ved A. Leopold. 1938:
119. 1939: 180. 1948: 19.
- Rhododendron-Haven ved Inge Jørgensen.
Værløse. 1968: 139.
- Rhodos-Pels v/ Jul. Bargholz. 1947: 48.
- Rhus-Medico v/ G. Heilberg. Lyngby-
Tårnbæk. 1971: 7.
- Riaco, handels- & ingeniørfirma v/ Carl
Pedersen. Greve. 1973: 6.
- Rialto Film, Preben Philipsen. 1962: 256.
- Riba v/ Marie Nielsen og Inge Bargmann.
Hårby komm. 1970: 57/58.
- Ribberholt & Fuglsang. Herning. 1964:
119.
- Ribe Amts Bogtrykkeri ved Haahr Kri-
stiansen. Varde. 1957: 42.
- Ribe Auto- og Traktorservice, I/S, v/
Johnny Mikkelsen og Harling Øster-
gaard. 1962: 117.
- Ribe Boghandel ved Mogens Kofod. 1941:
157. 1959: 269.
- Ribefrø v/ B. Rosenberg. Ribe. 1967: 29.
- Ribe-Hygum Foderstofforening. Rødding.
1973: 254, jfr. 245/246.
- Ribe Koloniallager ved Ejner Pedersen.
1933: 119.
- Ribe Lystryk v/ J. Tang. 1963: 82.
- Ribe Materialhandel ved Verner Thun.
1934: 301.
- Ribe Møbelfabrik v/ H. Toft. 1962: 68.
- Ribe og Omegns Brugsforening. 1923:
200. 1926: 162. 1928: 120. 1934: 196.
- Ribe Stampemølle ved Gunnar Husted
Christensen. 1949: 86. 1953: 129.
- Ribe stampemøllens maskinkompagni I/S
ved G. Husted Christensen og H. C.
Schjøth. 1950: 190. 1951: 255.
- Ribe Støbegodslager v/ Brdr. Pedersen.
Horsens. 1942: 204. 1956: 44.
- Ribe Textil Lager v/ Kai Kryel. 1963: 66.
- Ribe-Christensen & Co. Frederikshavn.
1930: 188.
- Riber. 1955: 6.
- Riberdyb Maskinfabrik v/ H. Johansen og
M. Paulsen. Kolding. 1962: 154/155.
- Rica autodele v/ Richard Jørgensen. År-
hus. 1972: 123.
- Rich, Ole Axel. 1959: 273.
- Rich, Th., & Sønner. 1904: 5. 1914: 220.
1925: 112, 178. 1937: 196.
- Richardts Dessertfabrik. Eftf. v. E. Ras-
mussen. 1963: 192.
- Richmond Motorkompagni v/ Poul An-
dersen og Ib Laudrup. 1964: 183.
- Richmond Sølv, I/S, Richard Jensen & Co.
Fredericia. 1959: 23. 1961: 104.
- Richstempler v/ Ole Rich. Svendborg.
1962: 46.
- Richter & Schmidt. 1935: 50. 1938: 120.
282. 1940: 4. 1947: 120.

- Ricken & Co. Aabenraa. 1930: 92. 1948: 32, 195. 1950: 211. 1953: 16. 1969: 14, 43.
- Ricklefs, H. R., & Co. 1953: 31.
- Rico Tricotage v/ Svend Schackinger. 1944: 199.
- Riddersholm, L., & Søn. Guldager komm. 1967: 150.
- Ridestøvle-Expert, Deres, v/ fru A. Thelander. Århus. 1972: 189.
- Ridestøvle specialist, Deres, v/ fru A. Thelander. Århus. 1973: 240, 257.
- Riecke, Otto. 1922: 174. 1956: 22.
- Riedel, A. C. boligmontering og udstyrsforretning. Haderslev. 1950: 156.
- Riedel, C. F., & Lindegaard's Eftf. v/Johs. Christiansen. 1967: 221. 1970: 260.
- Riel & Co. 1964: 209.
- Rieper-Holms Eftf. Viggo Jørgensen. Gentofte. 1937: 177. 1964: 102, 105. 1969: 197. 1971: 41.
- Ries, Hans. Aabenraa. 1952: 215. 1960: 220.
- Rifagent v. Rich. Fallesen. Gentofte Komm. 1945: 123.
- Rifmo, I/S v/ Th. Rif og T. E. Mortensen. 1967: 261. 1971: 127.
- Rig. Mortis v/ Vagn Petersen. 1971: 101.
- Riga Møbler v/ Bernhard Hansen. Ribe. 1966: 181.
- Riggelsen's, M., Eftf. ved Hans Otto Riggelsen. Tønder. 1969: 127, 216.
- Right on v/ Tage Vanggaard. Aarhus. 1954: 254.
- Rigtige Maler, Den, ved G. Nicolaisen. 1946: 6.
- Rigtigt Legetøj. Bodil Dahl. 1955: 160.
- Rihva v/ V. S. Arendal og P. S. Arendal Ålborg. 1968: 49.
- Riiber og Hallgren. Dragør. 1944: 10. 1951: 35. 1960: 89.
- Riis Guldsmedie. 1954: 225. 1958: 251.
- Riis & Fuhlendorff I/S. Åbyhøj. 1973: 26.
- Riis, Alfred, & Co. 1889: 84. 1903: 73. 1905: 136. 1914: 3, 256. 1916: 318. 1935: 100. 1937: 5. 1948: 39. 1954: 146, 203.
- Riis Brilller v/ H. W. & Ole Riis. Kolding. 1973: 167.
- Riis' kafferisteri, Forhen, ved L. Jessen. Tønder. 1949: 141.
- Riisager, E., & Co. Stenløse. 1973: 212.
- Riises, A. H., Hoveddepot v/ Finn Poulsen. Glostrup. 1971: 142.
- Riisgaard og Olsen v/ Jørgen S. Riisgaard og Egon T. Olsen. Gram komm. 1959: 57.
- Riisgaards, fh. Vilh. Eftf. 1970: 137, 143.
- Riis-Hansen, Finn. Gentofte komm. 1954: 31.
- Riitsskov Koloniallager v. Danira Jensen. 1934: 170.
- Rijo Oliefyr v. J. A. Jensen. Gladsaxe komm. 1957: 224. 1959: 50.
- Rikard's Autogummi Center v/ Rikard Svendsen. Århus. 1966: 71.
- Rikard-Petersen, F. 1924: 27. 1963: 203.
- Rikard-Petersen, H., British Electronic Agencies. 1963: 89.
- Rikke Børnestrik v/ Gunner Krigbaum. Herning. 1970: 241.
- Rilla ved Søren Berg. Frederikssund. 1959: 133. 1961: 179. 1962: 27.
- Ri-Le-Tæpper ved Leif R. Svensson & Co. Randers. 1973: 217.
- Rim radio electronic v/ Finn Gjettermann. Randers. 1973: 92.
- Rimex ved Rohmann & Co. Roskilde. 1972: 222.
- *Rina ved M. Sødergaard. 1947: 115. 1973: 196.
- Rina Kjølesalon v/ Ingrid Jørgensen og Anna Sørensen. Risskov. 1967: 101.
- Rindby Brugsforening. Fanø Komm. 1934: 99. 1937: 59. 1949: 121. 1961: 55. 1962: 90. 1963: 50. 1964: 27. 1965: 78. 1966: 43. 1967: 42. 1968: 32. 1970: 87. 1973: 29.
- Rindom, A. 1901: 22. 1913: 285. 1917: 47. 1919: 265. 1920: 183. 1926: 240. 1927: 6. 1928: 190. 1931: 91. 1933: 51. 1938: 97. 1950: 63. 1951: 150. 1958: 204. 1960: 108. 1968: 63. 1969: 139.
- Rindsholm Motorgård v/ Jens Chr. Agersbæk. Sdr. Rind komm. 1969: 81, 137.
- Rindsholm Mølle, Joh. Laursen. 1917: 333, 451. 1940: 143.
- Ring Brugsforening. 1929: 76. 1935: 200, 226. 1941: 236. 1942: 224. 1943: 16. 1948: 156. 1950: 36. 1953: 109. 1956: 204. 1957: 226.
- Ring & Ravnshøj v/ Eva Ring Jensen & Co. Sct. Hans-Sct. Olai komm. 1963: 40.

- Ring, A. 1963: 246.
- Rings, Aug. V., Effl. 1953: 248.
- Ringdal, A. H., & co. Grenaa. 1949: 172. 1950: 57, 170.
- Ringdal's Maskinfabrik, Herstederne. 1965: 134.
- Ringe og Omegns Brugsforening. 1919: 275. 1921: 68. 1928: 8. 1930: 44. 1931: 11. 1937: 29. 1938: 32. 1943: 10. 1944: 14. 1947: 14/15. 1948: 8. 1950: 33. 1965: 225.
- Ringe og Omegns lokale foderstofforening. 1966: 67.
- Ringnæs og Omegns Brugsforening. 1932: 89/90, 203. 1933: 75. 1934: 199. 1935: 24, 43, 1937: 20. 1966: 137.
- Ringgadens malerforretning v/ Sejer Rasmussen, Århus. 1964: 126.
- Ringkjøbing Amts Vareindkjøbsforening, Holstebro Kreds. 1900: 19. 1921: 253. 1922: 39. 1926: 17/18. 1932: 159. 1935: 21, 217. 1967: 255. 1968: 29. 1973: 10.
- Ringkjøbing Amts Vareindkjøbsforening og do Foderstofforretning, Sneum Sogn. 1907: 228.
- Ringkjøbing Autolakering I/S v/ Nielsen & Vestergaard. 1972: 164.
- Ringkjøbing Bådcenter v/ A. V. Vejgaard. 1972: 221.
- Ringkjøbing Blomstergartneri v. Th. Bank Danielsen. 1959: 74.
- Ringkjøbing Kafferisteri ved Jens Pedersen. 1928: 225. 1930: 135. 1931: 128.
- Ringkjøbing Margarinefabrik ved Zoll og Nielsen. 1924: 262.
- Ringkjøbing Smede og Maskinværksted v/ Henning Bredahl og Gunnar Noesgaard Pedersen. 1973: 198.
- Ringkjøbing Specialoptik v/ F. B. Clemmensen. 1969: 187/188.
- Ringkjøbing Stenhuggeri v/ N. P. Nielsen. 1967: 78.
- Ringsholt og Hansen. 1973: 69.
- Ringsted, Aage. 1966: 47.
- Ringsted Andels-Fjerkærlagteri, Andels-selskabet. 1949: 133, 204. 1951: 116. 1953: 212, 251. 1956: 39. 1957: 131. 1962: 32, 147. 1963: 174, 226. 1964: 89. 1965: 109 (3 anm.). 1966: 159. 1967: 2, 186. 1970: 28, 120.
- Ringsted Andels-Fjerkærlagteri A.m.b.a. Randers. 1972: 195.
- Ringsted Auto-Special v/ Hans V. Thomsen. 1971: 224.
- Ringsted Andels Svineslagteri. 1969: 242.
- Ringsted Autodel v/ Nielsen og Jakobsen. 1969: 177.
- Ringsted brødfabrik ved Richard Ejnar Laurits Christensen. 1960: 144.
- Ringsted Damp-Fjerrenseri ved Chr. Hansen. 1928: 96, 173.
- Ringsted Emballagefabrik og Papirindustri v/ Elo Westergaard, Herlufmagle-Tybjerg komm. 1967: 190.
- Ringsted Farvetryk v/ Jørgen Flemming Larsen. 1969: 154.
- Ringsted Fjerfabrik v/ Ringsted Andels-Fjerkærlagteri. 1965: 109, 149. 1967: 2. 1969: 115, 156. 1970: 28.
- Ringsted Handels- og Reklamebogtrykkeri v/ M. Poulsen. 1964: 104.
- Ringsted Isenkramhandel ved Marius Petersen, 1903: 121. 1937: 49. 1940: 101. 1963: 86.
- Ringsted Kartonnage v/ Elo Westergaard. 1971: 152.
- Ringsted Kiosk ved Hans Chr. Jensen. 1923: 240.
- Ringsted Kunstklinkeri ved Peder Jensen. 1936: 58.
- Ringsted Læderhandel ved Johan Pedersen. 1965: 178.
- Ringsted Maskinsnedkeri ved fru O. Andersen og O. Skovgaard Nielsen. 1963: 226.
- Ringsted Materialhandel. 1963: 132.
- Ringsted Metal- og Plastindustri, v/ O. Jensen og V. Jensen. 1971: 77, 143.
- *Ringsted Møbelmagasin og Maskinsnedkeri v/ J. A. Nielsen. 1916: 53, jfr. 157. 1973: 94.
- Ringsted Radio v/ Knud Erik Jensen. 1961: 164.
- Ringsted Spærffabrik, TCT konstruktioner v/ Bent og Birger Christensen. Ringsted. 1973: 95.
- Ringsted Tagpapdækning og Entreprenørselskab v/ Christensen og Pedersen. 1973: 67.
- *Ringsted Trådvarerindustri v/ Holger Nielsen. 1962: 129, 252. 1973: 54.
- Ringsted Tropehus v/ Ib Leif Christensen og Vagn Christensen. 1972: 186.

- Ringsted, B., & Co. 1931: 210. 1937: 6. 1940: 5. 1962: 116. 1963: 54. 1964: 201.
- Ringsted, C. Å., & Søn. Maribo. 1968: 200.
- Ringvejens Frisørsalon I/S v/ Chr. Olesen, Alf Olesen og N. O. Søndergaard. Århus. 1971: 211.
- Ringvejens Kolonial v/ Brdr. Nørgaard. Hjørring. 1968: 1.
- Riny I/S, Fotografisk Atelier v/ H. Andersen og J. Rimmen. Odense. 1970: 214.
- Rio v/ Enghardt Marius Andersen. Ringsted. 1952: 81.
- Rio v/ J. M. Hansen. Tikøb komm 1963: 105.
- Rio ved Poul Petersen. Vordingborg. 1950: 9. 1971: 82.
- Rio-Ann, nr. 13 v/ Rita og Ane Nielsen. Ålborg. 1965: 195.
- Rio Cola v/ E. Foged. Odense. 1952: 235.
- Rio Grill, I/S v/ Palle Christensen & Benny Christensen. 1969: 165.
- Rio Kaffe v/ Torben Leidesdorff. Greve-Kildebrønde komm. 1969: 133.
- Rio Møbler v/ O. Lemvig. 1946: 132.
- Rio Pels v/ B. Olsen & W. Riedel. 1961: 106.
- Rio-Plast v/ R. Brorson Nielsen. Vindum komm. 1969: 17.
- *Rio salonen v/ Inga Andreasen. Lemvig. 1956: 161. 1973: 118.
- Rioni Olie Kaminer ved Petersen og Co. Haderslev. 1956: 211.
- Ripty Cyklelager v/ Knud Geer. Århus. 1972: 129.
- Rise Spare- og Laanekasse. 1889: 166. 1894: 108. 1896: 135. 1898: 181. 1899: 82. 1905: 238. 1916: 339. 1923: 243. 1938: 291. 1943: 33, 213/214. 1944: 168. 1947: 144. 1954: 195. 1955: 186. 1956: 85. 1957: 172. 1962: 106. 1964: 201. 1968: 172. 1969: 196, 221. 1972: 106.
- Rise, Th., & Finn Mervild. 1942: 86, 211.
- Rises, P., Olieimport. Års. 1963: 80.
- Riss Ost ved Poul Riss og Niels Anthon Sørensen. Brønderslev. 1969: 29.
- Risskov Auto I/S v/ Knud Pedersen og Erik Graarup. Århus. 1973: 124.
- Risskov Auto Service v/ Søren E. Rasmussen. 1951: 145.
- Risskov Karosserifabrik og Autolakeri v/ Viggo Nielsen. 1965: 149.
- Risskov Kloak Service v/ Karl Erik Sørensen. 1968: 194.
- Risskov Produktforretning I/S v/ Erik Westergaard og Jens Vestergaard. 1969: 26.
- Risskov Renseri v/ Carl E. Christensen. Vejby-Risskov komm. 1957: 138/139.
- Risskov Tømmerhandel v. Poul Hansen. Vejby-Risskov komm. 1958: 75. 1971: 8.
- Risskov Tømmer- og Snedkerforretning. Vejby-Risskov komm. 1965: 189.
- Risskov Vask ved Søren & Per Sørensen. Vejby-Risskov komm. 1959: 163.
- Rita-Garn v/ Schmidt og Rye. 1960: 253.
- Rita Kosmetik, Langå v/ Kaj Pedersen. 1967: 119.
- Rita-Model v/ Rita Ludvigsen. Århus. 1969: 81.
- Ritte v/ Irene Iwersen. 1951: 124.
- Ritz, I. M., & Søn's Eftf., 1972: 99.
- Ritzi Modeller. Regnar Johansen. Ålborg 1960: 15.
- Riva-laboratorieservice v/ Vagn Rittmeyer. Frederiksberg komm. 1968: 201. 1969: 110.
- Rivendell Film v/ Sidenius & Jacobsen. Gladsaxe. 1973: 177.
- Rivoli Konfektion v/ Erik Kragh. Herstederne. 1967: 162.
- Rix, Harald. Horsens. 1921: 73. 1928: 204 (2 Anm.). 1940: 35 (2 Anm.), 85, 214.
- Roar B fabriikken v/ O. Carlsen. Asperup-Roerslev komm. 1952: 106.
- Roar's Hundeservice v/ Offenbach og Hansen. Karlssunde-Karlstrup komm. 1969: 150.
- Robbert & Rossen. Gentofte. 1966: 56.
- Robbert, R. A. 1915: 2. 1916: 216. 1935: 103. 1940: 223. 1942: 68. 1955: 158.
- Robdrup Grusgrav, I/S v/ Drost, Pedersen og Andersen. Hladsten komm. 1968: 7.
- Robe, La, ved K. B. Lund. 1959: 138.
- Robenit, plasticpuds v/ Robert Bent Robertsen. Århus. 1962: 11.
- Robe rens. Varde. 1964: 88/89. 1968: 42.
- Roberta Kjøler v. Viggo Weisel Jensen. 1947: 111.
- Roberts Herre Magasin ved Robert Christensen. 1924: 27. 1935: 206. 1950: 121.

- Robin Hood Møbler v/ Robin Howard Carter. Vejle 1971: 177.
- Rocky Pibefabrik ved C. R. Kris. Kolding. 1948: 112.
- Rocostilmøbler ved Jørgen P. Nielsen. Lyngby-Tårnbæk. 1967: 121.
- Roding, Erik, I/S Århus. 1972: 79.
- Roding, Erik, Viby J. 1965: 201.
- Rodkjær & Tvedes efft. v/ Annemarie Veng og Knud Nielsen. 1968: 217.
- Rodkjær, P., & P. Petersen. Aarhus. 1913: 48. 1929: 209. 1959: 112. 1965: 78.
- Rodskov-Eskerød Forbrugsforening. Rodskov. 1889: 390. 1892: 103. 1893: 74, 108. 1894: 89. 1895: 69. 1896: 76. 1897: 82. 1899: 50. 1900: 49. 1901: 32. 1902: 94. 1903: 64. 1904: 60. 1905: 85. 1906: 123, 288. 1907: 103. 1908: 108. 1909: 134. 1910: 142. 1911: 179. 1912: 204. 1937: 34, 104. 1938: 249. 1940: 87. 1942: 137. 1943: 150. 1944: 149. 1945: 65. 1958: 165. 1960: 173/174. 1962: 88. 1965: 32. 1966: 220. 1968: 26. 1969: 67. 1970: 62.
- Rodskov Tømrerforretning v/ R. Bomholt Jensen og H. Jensen, Hornslet komm. 1967: 1.
- Roed I/S v/ John V. Roed og Ole V. Roed, Glarmesterforretning. Holbæk. 1972: 240.
- Roerslev & Omegns brugsforening. Nørre-Aby komm. 1967: 72.
- Rofin ved J. Flemming Hansen & Co. Søllerød. 1969: 127.
- Rogens, L., Eftf. E. Wodskou Speditionsforretning. 1958: 17. 1961: 13, 29.
- Rohdan I/S. Nykøbing F. 1971: 111.
- Rohde, Henry. Aarhus. 1930: 133 (2 Anm.). 1942: 96.
- Rohde, Henry. 1922: 6. 1923: 29. 1924: 150. 1925: 155. 1927: 7. 1930: 144. 1934: 159. 1937: 155. 1939: 94. 1942: 103.
- Rohde, Torben, & Co. Svendborg. 1972: 241.
- Rohde's, F., Eftf. Fr-berg. 1964: 80.
- *Rohlf & Dittmann, Næstved. 1957: 20. 1961: 126. 1973: 81.
- Rohmells, P. Tændstikfabrik. Upperslev Mark. 1889: 135.
- Roholte Sparekasse. 1969: 88.
- Rohweder, W. 1945: 3.
- Rokamp Filmproduktion. 1972: 102/103.
- Rola Herrekonfektion en gros v/ Jakob Rosenberg. 1971: 134.
- Rolactol v/ Rolf Tychsen. 1963: 85.
- Roland ved Hans Carl Nielsen. Haderslev. 1939: 258.
- Roland, H., Finmekanisk Fabrik og Automattredjeri, Vallø Strand pr. Køge. Strøby komm. 1952: 35. 1965: 13.
- Roland Plast v/ R. Schultz. Tårnby komm. 1964: 154.
- Rolands Skiltefabrik v/ Ib Nielsen. Aarhus. 1948: 73.
- Rold og Omegns Brugsforening. 1903: 240. 1904: 156. 1906: 17. 1907: 17. 1910: 44. 1911: 50. 1912: 49. 1914: 121. 1918: 127. 1922: 135. 1923: 197. 1957: 112.
- Rolf v/ H. P. J. Jacobsen. Odense. 1948: 188.
- Rollex Trading I/S, inventarhjul og entreprenørmateriel. v/ Niels Jagd Jensen og Kai Ove Jørgensen. Høje-Tåstrup. 1972: 229.
- Rolsted's, Cai, efft. v/ Edv. Larsen. Nyborg. 1955: 261.
- Rolsted's, N. P., Søn ved Emil Rolsted. 1970: 235.
- Roma-Sko ved Svend Sørensen. 1964: 157.
- Roma Trading & Industri ved Frands Konrad Christensen. 1955: 109/110.
- Romana, La v/ Ib Brorly. Vallensbæk. 1970: 54/55.
- Romanus-Klicheer v/ Romanus Nielsen & Sønner. 1962: 193. 1968: 4.
- Romdrup Brugsforening. 1932: 128. 1954: 71. 1965: 65.
- Romdrup-Klarup Sparekasse, Filial af Landbosparekassen i Aalborg. 1961: 8.
- Romeo-Exciting Sko v. S. Vamosi. 1970: 23.
- Romigi Sko v/ Brdr. Grim. Gladsaxe komm. 1963: 102.
- Romind Trading Co. v/ Rohde og Almind. Gentofte. 1964: 190.
- *Rommerdahl, K., & Hansen, A/S Dietrich & Fabers Eftf. 1930: 66. 1943: 137. 1973: 182.
- Roni v/ Leif Rolsted Jensen. Frederiksberg. 1967: 213.
- Rooco v/ R. H. Oertel & Co. Kolding. 1967: 170.

- Rosa-Kød v/ K. H. Pedersen. Roskilde. 1966: 103.
- *Rosborg Møbler I/S. Ødum. 1969: 180. 1970: 90. 1973: 44.
- Rosborgs Frisørsalon I/S. 1962: 179/180.
- La Rose ved fru M. Koudahl Andersen. Hillerød. 1950: 8.
- Rose Textil v/ Paul Meisen. 1963: 132.
- Roses Boghandel ved Ib O. Pedersen og E. Rose. Frederikssund. 1963: 89. 1964: 234.
- Rosenberg, H. Gentofte komm. 1953: 126.
- Rosenberg Eddikebryggeri ved E. Arnhof's Efterfølgere. 1923: 56. 1958: 124/125. 1966: 134.
- Rosenborg Foto ved K. L. Løvgreen. 1950: 202.
- Rosenborg Sko, I/S ved Viggo Thomsen og Evald Thomsen. Frederikshavn. 1970: 256.
- Rosenborg Tryk ved O. W. Becker. 1961. 174. 1970: 191.
- Rosendahl, Erik, Emballage. Gentofte komm. 1963: 56.
- Rosengaard & Christensen. Aalborg. 1916: 93.
- Rosengaard, H. Nakskov. 1966: 170.
- Rosengården, K/S, Vin en gros v/ A. Th. Andersen-Højer A/S. 1970: 152, 162.
- Rosengaardens Kunstforlag v. T. Holstrup. 1935: 184.
- Rosengrillen v/ Olav Hjorth og Preben Hjorth. Odense. 1971: 103, 124.
- Rosenskilde og Bagger, Boghuset. 1942: 104. 1959: 59. 1963: 142. 1968: 169.
- Rosenskilde's Efterfølger v/ E. Arlund Mogensén, forhen B. Bernandt. Esbjerg. 1944: 100, jfr. 21.
- Rosenkrantz & Jørgensen, I/S, Birkerød. 1965: 233.
- Rosenlunds, N. P., Eftf. Odense. 1955: 129.
- Rosenstand & Kirel. 1935: 26, 76. 1937: 226.
- Rosenthal, F. 1945: 121. 1951: 117. 1954: 21, 132. 1959: 205.
- Rosenvang ved Kr. Møller. Silkeborg. 1926: 142.
- Rosenvold, C. F. & søn. Aabenraa. 1949: 210/211, jfr. 69. 1955: 137.
- Rosetta Modestrik v/ Mogens Rosenstand. Karlebo komm. 1963: 105.
- Rosings, Roar, 2. Eftf. 1959: 23.
- Roskilde Andels Svineslagteri. 1969: 242.
- Roskilde Auto-kølerservice v/ Jens Winther. 1963: 191.
- Roskilde Både-Center ved John Henry Larsen. 1973: 49.
- Roskilde Bankierfirma ved H. Poulsen. 1971: 47.
- *Roskilde Betonvarefabrik v/ R. Jørgensen. 1941: 68. 1963: 140. 1970: 181. 1973: 105.
- Roskilde Bogtrykkeri v. Kaj Taagehøj Jensen. 1954: 107.
- Roskilde Brugsforening. 1911: 243. 1915: 57. 1917: 63. 1919: 74. 1920: 207. 1921: 166. 1924: 273. 1928: 151. 1931: 95. 1938: 29. 1941: 192. 1943: 186. 1953: 19.
- Roskilde-Egnens Andels Grovvarforening. Roskilde. 1969: 165. 1970: 193. 1971: 219. 1973: 188.
- Roskilde-Egnens Bogtrykkeri I/S ved T. Enevoldsen & H. Find. Roskilde. 1968: 160.
- *Roskilde Fyringsolie v/ Carl Viggo Petersen og Verner Petersen & Co. 1959: 219. 1973: 83.
- *Roskilde Gulvbelægning v/ Regnar Jørgensen. 1956: 172. 1970: 182. 1973: 249.
- Roskilde-Hallen. A. m. b. a. 1973: 154.
- Roskilde Maskinfabrik ved G. E. Andersen. 1965: 52.
- Roskilde Maskinsnedkeri v/ Sonne & Nielsen. 1962: 187/188. 1963: 159.
- Roskilde Skilte- og Butiksmontering ved M. Guhle. 1939: 7, 250.
- Roskilde Stenhuggeri ved Brdr. Knudsen. 1948: 5.
- Roskilde Trælsthhandel v/ Albert Vest Rasmussen. 1949: 151.
- Roskilde Tømrer- og Snedkerforretning A.m.b.A. 1964: 174. 1973: 254.
- Roskilde Vaske- og Renscenter I S ved Traugott Olsen og Jakobsen. 1968: 36.
- Roskilde Vin Import ved Per Malten. 1954: 238.
- Roskilde Vulkaniseringsanstalt og Lade-station ved Hans P. Pedersen. 1925: 135.

- Roskildevejens Isenkramhandel ved Leo Hein. Rødovre. 1929: 136.
- Roskildevejens Karosseriværksted v/ Ejner Edvard Rasmussen og Søn. Benløse komm. 1950: 67.
- Rosleff, E. J. 1945: 15.
- Roslev Brugsforening. 1917: 75. 1922: 1936. 1927: 125. 1929: 96. 1930: 109. 1931: 81. 1933: 92. 1936: 66. 1937: 55/56. 1938: 63. 1939: 108. 1940: 71. 1941: 74. 1942: 95. 1943: 103. 1944: 70. 1947: 77. 1951: 118. 1952: 99. 1953: 110. 1955: 86. 1966: 166.
- *Roslev Karosserifabrik I/S ved Jens L. Christensen & Sønner. 1955: 58. 1970: 256. 1973: 38.
- Roslev Trælshandel ved Anker Løjborg Christiansen. 1946: 15/16. 1956: 194. 1972: 215. 1973: 251.
- Roslev's Børnemagasin. Hillerød. 1964: 114.
- Rosma (Roskilde madrasfabrik) (Rosma metalsengefabrik) v/ Henning Christiansen. 1958: 182.
- Rosmus-Hyllested Sognes Spare- og Laanekasse. 1889: 216. 1892: 68. 1894: 79. 1897: 100. 1898: 102. 1899: 106. 1904: 120. 1905: 152. 1908: 156. 1913: 169. 1916: 235. 1917: 231. 1918: 178. 1924: 186. 1930: 191. 1933: 165. 1939: 15. 1940: 146. 1945: 90. 1950: 136. 1951: 167. 1953: 144. 1954: 141. 1955: 155. 1957: 150. 1959: 172. 1961: 159. 1962: 165. 1972: 242.
- Rossels Boghandel. Hjørring. 1944: 68. 1946: 48. 1951: 243. 1953: 31. 1960: 216.
- Rossen, Hans, & Søn. Tiset, Gram komm. 1966: 83.
- *Rossen Shipping. Hørsholm. 1972: 118. 1973: 66.
- Rossini's dinér transportabel v/ Frederiksen og Rønneknamp. Vejle. 1969: 101.
- Rosthøll, K., I/S. Odder komm. 1956: 154.
- Rosteds, Johs., efterfølgere. 1961: 51. 1963: 238. 1970: 8.
- *Rosti Plasticfabrik v/ Stig Jørgensen og Rolf-Knud Fahrenholtz-Jensen. Frederiksberg komm. 1961: 20, 85. 1973: 22.
- Rostrup og Omegns Brugsforening. 1902: 234. 1904: 97. 1905: 57. 1907: 73. 1908: 75. 1909: 102. 1910: 73. 1911: 80. 1912: 77. 1915: 118. 1917: 292. 1919: 242. 1920: 170. 1935: 167. 1957: 259.
- *Rota Marine Service v/ Richard Olsen. Søllerød. 1970: 219. 1973: 38.
- Rotaflex v/ A. Caprani. Vester Skørringe. 1971: 106.
- Rotagraf, I/S, v/ John og Bjørn Erlik. 1963: 233.
- Rotextil v. Sv. Aa. Olsen. 1947: 181.
- Rothe & Rosenstand. 1964: 137.
- Rothe, Chr. E., & Co. Brøndbyerne. 1970: 60.
- Rothe, Gustav. Tønder. 1943: 220. 1944: 51. 1956: 147.
- Rothe, Kaj. 1919: 69.
- Rottalin ved C. J. Thisted. 1965: 64.
- Rotwitt, M. Frederiksberg. 1946: 120.
- Roulunds Fabrikers Filial, Otto Andersen. Aktieselskabet. 1905: 69. 1906: 155, 224 (2 Anm.). 1907: 2, 7. 1913: 150 (2 Anm.). 1920: 104, 118. 1923: 85.
- Roust & Nielsen. Esbjerg. 1934: 78. 1970: 106.
- Rousthøje Brændselsforening, a. m. b. a. Helle. 1972: 96.
- Roust Indkøbsforening. Grimstrup komm. 1961: 148.
- Ro-Va v/ Rosa Larsen og Vera Bjerring. 1964: 77.
- Rovita Frugtkonserver v. M. Rotwitt. Frederiksberg komm. 1956: 50.
- Rowa v/ Ove Hansen. Karup-Ubberup komm. 1968: 160.
- Roxy Brændselscentral v/ Knud Nielsen. Frederiksberg. 1950: 148.
- Roxy, Tobak-, Øl- og Vinhandel v/ Leo Nielsen. Gladsaxe komm. 1961: 59.
- Roy-Co. v/ O. Hee & Co. Frederiksberg. 1968: 225.
- Royal Blomsterhandel ved Børge Haarsbjerg. 1960: 154.
- Royal Film ved Gunnar Kryger. Tikøb komm. 1967: 39.
- Royal Leverpostejfabrik v/ Alf Jørgensen og Hans Erik Nielsen. Århus. 1969: 69.
- Royal Møbler v/ Poul Cadovius. Århus. 1959: 58.
- Royal-Persiennen v/ Poul Cadovius. Århus. 1955: 64.
- Royal Radio-TV, v/ Børge Nielsen. Værløse. 1973: 100.

- Royal-Tryk. 1955: 247. 1958: 174.
- Rubi ved J. Djurslev, Rødovre komm 1964: 123.
- Rubin og Gabriel, Gørlev. 1972: 73.
- RubINETte Ekspresalgsuhrlager v/ J. M. Christensen. 1966: 168.
- Rubows, E., Efterfølger. 1889: 92. 1890: 92, 100. 1909: 280. 1911: 266. 1912: 302. 1953: 129. 1961: 235.
- Rubæk, E. Abild komm. 1965: 94.
- Rubæks Radio Service ved Carl Rubæk Pedersen og Wilhelm Læssø Christensen. Maribo. 1950: 133. 1952: 20.
- Ruda, Textil Varehuset v/ A. Jørgensen. 1947: 104. 1963: 96. 1966: 112.
- Rudbeck, Ingrid og Vera, Broderiforretning. Haderslev. 1944: 172.
- Ruddi & Co. v/ installatør Rudolf Møller Petersen og installatør Frank Petersen. Svendborg. 1961: 57.
- Rude, S., & Co. 1947: 48. 1955: 162. 1970: 112, 119.
- Ruders, I/S, Blomster. 1959: 45.
- Rudkøbing Brugsforening. 1955: 115/116, 268. 1973: 25.
- Rudkøbing Fiskeindustri, Andelsselskabet. 1952: 124.
- Rudkøbing Material- og Medicinalhandel ved Harald Veie. 1936: 221.
- Rudme og Omegns Brugsforening. 1902: 156. 1905: 12, 258. 1908: 308. 1909: 316. 1911: 18, 331. 1912: 339.
- Rudolph, Carl Jørgen. 1959: 49. 1960: 157.
- Rudolphs, C. Kolding. 1906: 126, 149.
- Ruds Vedby Brugsforening. 1966: 110.
- Rudytryk v/ Rudy Sørensen. 1937: 242.
- Ruff, R., & Søn, Søllerød komm. 1959: 200. 1961: 202.
- Rugaard, Børge. Lyngby-Tårnbæk. 1968: 109.
- Rugaard TV antenneservice v/ Andersen og Andersen. Reerslev-Vindinge komm. 1970: 71.
- Ruge og Claussen. Aarhus. 1916: 62. 1935: 37.
- Rugemaskinefabrikken Fønix ved Poul Kjældgaard, Vejle. 1957: 100.
- rullende autoværksted, Det, v/ Børge Poulsen. Aarhus. 1953: 212.
- Rullende Grill, Den, v. D. Nivaro. Frederiksberg komm. 1961: 243.
- Rullende Sparekasse. Ålborg. 1961: 10.
- Rumle ved Vibe Jensen og Bente Winter, Gladsaxe. 1972: 168.
- Runddelens Record Rens v/ Preben Ejgil Kragh, Horsens. 1972: 159.
- Rundkørselen. Roskilde. 1956: 199.
- Runestaven ved Peder Bach. Jelling. 1963: 117.
- Runetryk ved Scherl, Ferslev Vellerup komm. 1963: 215.
- Rungsted Bankierforretning v/ Jacqueline Balkin. 1971: 226.
- Rungsted Isenkram ved Inger Axt. Hørsholm komm. 1951: 63.
- Rungsted Magasin v/ Th. Johnsen. Hørsholm komm. 1950: 185.
- Runner Compagniet I/S v/ P. L. Hansen & M. Bøving Hansen. 1971: 229.
- Runtal Radiatorfabrik v/ H. Clausen. Valensbæk komm. 1963: 83.
- Rustfri Industri v/ Edm. K. Kuhlen & Sv. Olsson. 1955: 18. 1966: 59.
- *Rustfri Staal Centralen ved Holger Jensen & Søn, Taarnby komm. 1954: 19. 1973: 59.
- Rustfri Teknik v/ Gunnar Preben Nielsen. Skærd. 1971: 208.
- Rust-Frie, Den, v/ Leo Siggaard. 1961: 50.
- Rustil, I/S, v/ Jørgen Lunge og F. Koefoed Ibsen, Rødovre. 1973: 133.
- Rutebilstationens Damesalon ved Irene Nielsen og Ivy Hansen, Århus. 1963: 239.
- Rutex Konfektion ved Andreas Møller. Svendborg. 1960: 267.
- Ruth's Hunde- & Katteudstyr v/ Ruth Jensen, Hillerød. 1973: 1.
- Ruthega Modeller v/ Ruth Nielsen. Ålborg. 1964: 249.
- Ruto v/ Elsa Tegllus. 1966: 61.
- Ruva Radio og TV service v/ Rud Christensen & Vagn Lassen. Lyngby-Tårnbæk. 1968: 70.
- Ry Herremagasin v/ V. Poulsen. Dover komm. 1960: 165.
- *Ry-kunst v/ E. Aarestrup. 1970: 144. 1973: 155.
- Ry-kunst v/ Anne Lise Elkjær. 1973: 155.
- Ry Maskinsnedkeri og Tømmerforretning ved Niels Kristian Nielsen Bitsch. Dover komm. 1952: 35.

- Ry Produkthandel, I/S v/ Ivy Madsen og Harald Nielsen. 1970: 144.
- Ry Savværk v/ P. Fogh og M. Krog. 1951: 120.
- Ry Station og Omegns Spare- og Laanekasse. 1912: 202. 1914: 55. 1923: 124. 1924: 70, 205/206. 1927: 35. 1935: 19. 1939: 14/15, 193. 1954: 47. 1958: 226.
- Rybner-Petersens Efterflg. ved Otto Neumann. Skive. 1914: 316, jfr. 1916: 418 1925: 14.
- *Ryding, H., & Søn. Fr.berg. 1961: 197. 1973: 25.
- Rydman, Firma, v/ E. C. Rydman. Lyngby-Taarbæk. 1940: 159. 1947: 29. 1957: 138.
- Rydman Trading. Lyngby-Tårnbæk komm. 1964: 132.
- Rydstrøm, Panduro, Trading. Lyngby-Tårnbæk. 1968: 163.
- Rye Værktøj I/S ved T. Westh Nielsen & Co. Bramsnæs. 1973: 122/123, 142.
- Ryes, C. J., Bogtrykkeri ved Brødrene Rye. Randers. 1906: 22. 1942: 179 1948: 110. 1958: 73.
- Ryesgades Haltemagasin ved V. Johansen. Aarhus. 1912: 26. 1946: 193. 1970: 20.
- Ryesgades Ny-Vask v/ E. & P. Berland. 1961: 82.
- Ryesgades Tapet- og Farvehandel v/ O. Viffeldt. 1966: 7.
- Ryholt, Peter, etff. 1958: 14.
- Ry-Magasinet, I/S, v/ James Albeck og Gerda Albeck. 1966: 100/101.
- Rymy ved H. Fischer. Herning. 1968: 87.
- Rynaco v/ H. Axéll. 1952: 148. 1953: 107.
- *Rypa Værktøjsfabrik v/ Jørgen H. Pedersen og Preben Hansen. Brøndbyerne. 1972: 64. 1973: 22.
- Ryparkens Boghandel v. Erik Nielsen. 1950: 160.
- Ryse & Co. Gladsaxe Komm. 1948: 149. 1953: 13.
- Rytterstuen v/ W. Hemmingsen. 1967: 183.
- Ryttervangens vaskeri og rulleforretning v/ R. Berglund og S. Sørensen, Randers. 1965: 108.
- Ryvang Radioteknik v. B. Kjær Pedersen. 1952: 251.
- Ryø Enviro Systems K/S. Ålborg. 1973: 97/98, 151.
- Rühne, G. Bjørn, & Søn. Horsens. 1951: 256.
- Rühnes Forlag. Horsens. 1967: 165.
- Rützou & Olsens Effl. 1967: 138.
- Rær og Omegns Brugsforening. 1933: 115. 1934: 121. 1936: 133. 1937: 102. 1939: 107. 1943: 170. 1955: 159. 1958: 12. 1959: 177. 1963: 181. 1973: 222.
- Ræven, Sv. Nielsen Daugaard. 1932: 208.
- Rø og Omegns Brugsforening. Rø. 1934: 67. 1959: 199. 1971: 54/55.
- Rødby Brugsforening og Købmandshandel. 1934: 42, 188/189. 1935: 166. 1939: 165. 1942: 241. 1948: 25. 1949: 187. 1951: 176. 1966: 68.
- Rødby Frysehus I/S v/ direktør Ernst Henriksen og godsejer Harald Henriksen. 1970: 38. 1973: 24, 110/111.
- Rødby Installationsforretning ved Poul Kistrup. 1947: 70. 1948: 137.
- Rødbyhavn Stenværk I/S ved direktør J. Tage, Rødby og ingeniør Erik Houmann Christensen, Nakskov. Rødby 1969: 241.
- Rødning Andelsmejeri (Salling). 1922: 231. 1935: 86. 1943: 19. 1956: 179, 225: 1966: 166.
- *Rødning Andels-Slagteri, Frøs Herred. 1926: 19. 1927: 72/73. 1942: 39. 98. 1946: 144. 1951: 75. 1954: 97. 1957: 190. 1958: 62. 1959: 96. 1961: 145. 1964: 101. 1967: 36. 1968: 207/208. 1970: 59. 1973: 45, 32.
- Rødning Brugsforening. 1971: 132/133.
- Rødning Karosseriværksted ved karetmager Niels Aage Lund og smed Johannes Olesen Müller. 1949: 159.
- Rødning og Omegns Brugsforening. 1939: 239. 1971: 114, 224.
- Rødning og Omegns Spare- og Laanekasse. 1889: 363. 1896: 108. 1901: 200. 1911: 198. 1921: 72. 1925: 214. 1926: 229. 1927: 235. 1935: 224. 1938: 129/130. 1939: 108. 1941: 113. 1944: 123. 1946: 85. 1947: 77. 1954: 104. 1957: 114. 1962: 95. 1964: 230. 1965: 154. 1966: 156. 1968: 195. 1971: 195. 1972: 206.
- Rødning Tømmerhandel Chr. Ravn. 1934: 304.
- Røde Hus v/ G. Christensen. Slagelse. 1947: 198.
- Røde Hus, Det, K. Sørensen. Ålborg. 1905: 167. 1934: 119, 214, 269. 1948: 189.

- *Rødekro Byggeforretning v/ Kesler & Lorentzen. 1970: 208. 1973: 2.
- Rødekro-Huse v/ Brdr. Christensen. 1971: 213.
- Rødekro Møbelfabrik v/ H. Dethlefsen og søn. Rise komm. 1953: 104.
- Røde Løber, Den, v/ Kurt Christiansen Frederiksberg Komm. 1943: 117. 1959: 9. 1972: 2.
- røde Sliger, De, v/ Carl Johan Jørgensen. Horsens. 1956: 42.
- Røde Tråd, Den, v/ K. Løwenstein. 1966: 128.
- Røde Vejrømlegaards Tømmerhandel, I/S, v/ E. H. Nielsen og S. Wackers. Herstedernes komm. 1962: 235.
- Rødgaard, M., & Sønner. Esbjerg. 1962: 244.
- Rødkjærsbro Brændsels- og Vognmandsforretning I/S v/ N. P. Hansen og Søn. Vindum komm. 1954: 252. 1955: 39.
- Rødkærsbro Elektricitetsselskab, Thomas Jensen. 1907: 19. 1908: 103.
- Rødkærsbro Elektricitetsværk, Andelsselskabet. 1918: 75.
- Rødkjærsbro og Omegns Avis, Interesseselskabet. 1921: 174, 272. 1924: 258. 1956: 147. 1967: 148. 1969: 116.
- *Rødkjærsbro og Omegns Sparekasse. 1968: 196. 1973: 155, 190.
- Rødkjærsbro og Omegns Sparekasse. 1973: 188.
- Rødkjærsbro Trælasthanhandel v/ Egon Pedersen, Rødkjærsbro. 1965: 136. 1973: 143.
- *Rødkjærsbro Tømrerforretning og maskinsnedkeri I/S v/ Aksel Kirkegaard og Co. Vindum komm. 1962: 98, 223. 1973: 51.
- Rødovre Boghandel ved Olga Nielsen. 1946: 61.
- Rødovre Bogtrykkeri v/ W. S. Hansen. 1967: 32.
- Rødovre Boligmontering ved Bendt Bendtsen. 1946: 206.
- Rødovre Elektroservice v/ G. Kirkemann Nielsen. 1964: 88.
- Rødovre Entreprenørforretning v/ Jan Carlo Iversen og Hardi Ole Jacobsen. Rødovre. 1973: 88.
- Rødovre Forchromningsanstalt v/ K. Petersen og A. Jensen. 1957: 34.
- Rødovre Gartner-Service v/ Karsten Lysdal. 1962: 102.
- Rødovre Guld og Sølv v/ B. Bjarnø. 1965: 70.
- Rødovre Låse-Service og -Teknik v/ Henrik Risby Hansen. 1973: 33.
- Rødovre Mejeri ved Ipland og Pedersen. 1940: 160.
- Rødovre Møbelcenter v/ H. Rønholdt. 1968: 63.
- Rødovre Ny Tæppelager, Rebæk Boligcenter v/ Hans Jensen. Hvidovre. 1966: 115. 1967: 75.
- Rødovre Plastic v/ Aa. Rasmussen. 1960: 139.
- Rødovre Special Optik v/ Axel Langberg. 1963: 81.
- Rødovre Store Kolde Bord v/ Sv. Aa. Petersen. 1967: 91, 167, 240.
- Røgeriet Hedelykke v/ Chr. Hede. Kolding. 1971: 175.
- Røgeriet Roskildevvej 311 I/S v/ Harry Albertsen og Helge Taul. Rødovre. 1973: 17.
- Røgeriet Scania v/ Svend Richard Christensen. Esbjerg. 1948: 75.
- Røigaard-Petersen, P. H., & Søn, Fr.berg. 1965: 8.
- Røjle Skov Brugsforening. Vejlbys-Strib komm. 1957: 195.
- Rømers, P., Glarmesterforretning v/ Sv. Aa. Rømer & Søn, Holstebro. 1965: 70.
- Rømer-Bentzen, John, Fabrik for finmekanik. Gentofte komm. 1952: 220.
- Rømerdal, Poul, & Co. 1931: 138. 1933: 4.
- Rømø Fiskeindustri ved Thorvald Jensen. Skærbæk komm. 1969: 175.
- Rømø Service v/ Robert Kristensen og N. J. Tørkildsen. Skærbæk. 1972: 183/184.
- Rønagers Bogtrykkeri. 1923: 166. 1927: 206. 1936: 125. 1940: 199.
- Rønberg Legetøj. 1958: 122.
- Rønberg, Johs., fh. Cornelius Steffensens Eftf. 1944: 109.
- Rønde Bog- og Papirhandel v. J. Tander. 1942: 159.
- Rønde Brugsforening. 1932: 247. 1933: 165. 1934: 21/22. 1936: 19. 1940: 108. 1960: 293. 1973: 12.
- Rønde Esso Service og Autoreparation v/ A. Jørgensen. 1970: 257.
- Rønde og Omegns Sparekasse (se tidligere: Thorsager Pastorats Spare- og Laanekasse). 1927: 111. 1929: 178. 1931: 152. 1934: 300. 1938: 249. 1942: 138.

- 1954: 98. 1957: 208. 1961: 182. 1968: 10. 1972: 39.
- Røndum, P. Hyllinge. 1911: 15.
- Rønholms. E., Eftf. 1942: 230.
- Rønn's Fo To. Frederiksberg. 1970: 32.
- Rønne Boghandel v/ Jens H. Fassel 1955: 89.
- Rønne Bryggeri og Sodavandsfabrik ved Knud og Jørgen Gad. 1949: 11.
- Rønne Læderhandel ved Morten Pedersen. 1949: 134.
- Rønne Sanitet- og Varmeservice v/ Jesper Jespersen Rasmussen & Teddy Ellebye Andersen. 1968: 83.
- Rønne Vin- og Cigarforretning ved M. og H. H. Lau. 1948: 84. 1970: 245/246.
- Rønne Ægforretning ved L. E. Andersen 1906: 61.
- Rønnebo & Co. 1961: 125.
- Rønnebæk Brugsforening. 1922: 105. 1927: 30. 1936: 104.
- Rønnede Karosseriværksted v/ Jørgen Hansen. 1970: 69.
- Rønnede Købmandshandel ved Rasmussen og Maibom. Vester Egede komm. 1951: 103.
- Rønnede Sparekasse. 1969: 88.
- Rønnoe, Alex., Comp. 1949: 74.
- Rønnows Faconstrik. Herning. 1970: 256. 1971: 16.
- Røper-Petersen, W. 1921: 207. 1937: 134. 1938: 97. 1939: 181. 1941: 166. 1943: 227. 1953: 164.
- Rørbeck, Carl, & Co. Aalborg. 1919: 105. 1930: 18.
- Rørgø v/ J. S. Hinge. Ballerup-Måløv. 1971: 35.
- Rørholt Brugsforening. 1972: 120.
- Rørkjar Bryggeri og Mineralvandsfabrik v/ Alfred Kristiansen og Hans Kristiansen. Esbjerg. 1965: 124.
- Rørlæggerfirmaet V & H ved Ole Villumsen og John Hansen. Hjørring. 1972: 217.
- Rørlægernes Co-operative Forretning Sanitæten, Andelselskabet. Aarhus. 1927: 237. 1934: 168.
- Rørsmeden v/ Knud H. Jensen. Randers. 1966: 196.
- Rørvig Tapet- og Farvehandel ved Børge Larsen. 1963: 136.
- Rørvig Tømmerhandel ved Børge Larsen. 1963: 136.
- Rørværkeriet Aabo ved P. Olsen. 1948: 80.
- Rössel, J. Frederiksberg 1927: 8, 27. 1952: 257.
- S.-Optik v/ Chr. Svendsen K/S. Grindsted. 1973: 139.
- S. A. Kaffe Siesta v H. J. Johansen Import Agentur. 1970: 125.
- S A F Poultry-Packers v/ Sydjysk Andels Fjerkræslagteri. Vamdrup. 1966: 195.
- S. A. M.-Konserves og Kolonial en gros v/ S. A. Minden. 1937: 113.
- S.A.N.W.A. Trading v/ Leo Boxenbaum. Frederiksberg. 1972: 25.
- S.A.S. Industri ved S. A. Sørensen. Blovstrød komm. 1962: 232.
- S. B. Dekoration v/ Petersen og Mikkelsen. Esbjerg. 1954: 251.
- SB Marine I/S v/ J. Grankvist og R. S. Jensen. Brøndbyerne. 1973: 167.
- SBA Byg ved Steen Bruun Andersson. Gentofte. 1973: 172.
- SB U Agency I/S v/ M. Steen Hansen, Bent Jensen og Uffe Larsen. Birkum. 1971: 169.
- S/C Salgs-Centret v/ K.A. Bahr. Gentofte. 1968: 4.
- S. E. Sats v/ Svend Nielsen og Co. Gladsaxe. 1964: 251.
- S. E. K. v. Max Fodgaard. Frederiksberg komm. 1958: 143.
- SH-bassinet v/ Ørving Toftegård Hansen. Frederiksberg. 1970: 74.
- SH Udstyr v/ O.-V. Thomasen & Ø. T. Hansen. Frederiksberg. 1973: 91.
- S. I. P. P. Skandinavisk Informations-Program Produktion v/ Børge Rokamp. 1972: 122.
- S. K. Feldballe Køleinventar. Vorup. 1967: 86.
- SK-Marketing v/ Sv. Katballe. Middelfart. 1972: 7.
- SKF-Kød (Coronation Danish Meat Center) v/ J. Scherrebeck. Åbenrå. 1972: 151.
- SKT.s Fond af 12. januar 1968. 1973: 181.
- S & L møbelindustri, I/S, v/ P. W. Andersen og Niels Buhl. Vallensbæk. 1967: 97.
- SM-biler v/ Hansen, Jonson og Co. Gladsaxe. 1971: 207.
- S M-Lampdepot v/ L. Jeppesen. Århus. 1960: 70.
- S. M. Speed Center v/ Å. Skov og J. Mortensen. Vordingborg. 1970: 115.
- S. M. K. ved Hanne Rasmussen. 1970: 117.

- S.O.S.-branddragt. D. Duckert. 1960: 241.
- S & S Sound and Silence I/S v/ Gerda Pedersen og Åge Risom. Holstebro. 1973: 247, jfr. 218.
- SSD Skandinavisk Studenter Distribution v/ P. M. Hauch. 1971: 32.
- Saaby Brugsforening. Østbirk-Yding komm. 1967: 109, 166.
- Saaby's L. Nielsen, Eftf. Ringsted. 1967: 187.
- Saba Sko v/ H. Lernø og Ib Lernø. 1971: 244/245.
- Sabella v/ P. Kjær Bodin og N. Nørkjær Pedersen. Viby J. 1967: 10.
- Sabin v/ Sætter-Lassen & Co. Gentofte. 1968: 225.
- Sabinsky, Oluf. 1943: 230.
- Sabro Brugsforening. 1932: 61. 1936: 43. 1938: 110. 1941: 156. 1945: 115. 1948: 109. 1959: 68. 1967: 22.
- Sabroe & Steffensen. 1924: 194. 1938: 50. 1946: 8, 152. 1971: 3.
- Sabroe's, L., Mekanisk Kedelrensnings & Isoleringsforretning. 1932: 142. 1957: 216. 1958: 61. 1960: 225.
- Sacfill v/ C. H. Andersen & Co. 1950: 81. 1952: 64. 1961: 219.
- Saco Import-Export v/ E. Randrup Christensen. Gentofte. 1972: 218.
- Saczita Gave Magasin v/ J. M. Christensen. 1943: 93.
- Sadanica v/ Aksel Andersen. Ålborg. 1969: 174.
- Sadelmager og Tapetserernes kooperative Værksted. Horsens. 1935: 168, jfr. 247.
- Safco Marketing Company v/ G. Tolderlund. Silkeborg. 1973: 146.
- Safco Trading v/ G. Tolderlund. Silkeborg. 1973: 190.
- Safe v/ Oscar Sørensen. Aarhus. 1948: 140.
- Safety v/ P. Jørgensen. Århus. 1973: 71.
- Safir Mink Jewellery v/ Bach-Hansen. 1967: 16.
- Saga Huse I/S v/ Kaj Hartvigsen og Børge Sørensen. Esbjerg. 1969: 94.
- Saga Frimærkehandel ved John Christensen. 1965: 17.
- Saga Sølv v/ Bjarne Svensson. 1961: 18.
- Saga Trading v/ A. M. Nielsen. Tikøb komm. 1970: 59.
- Sagilta Boats v/ P. Cadovius. Århus. 1970: 114.
- Sahl Brugsforening. Sahl-Gullev Kommune. 1944: 123. 1948: 10. 1959: 177.
- *Sahl og Gulev Pastorats Spare- og Laanekasse. 1889: 63. 1895: 113. 1897: 79. 1900: 133. 1903: 85. 1905: 148. 1908: 153. 1910: 139. 1919: 214. 1929: 307. 1931: 14. 1933: 14. 1937: 209. 1939: 191. 1941: 133. 1942: 32. 1950: 152. 1957: 219. 1962: 132. 1963: 234. 1973: 154, 190.
- Sahl-Gullev Pastorats Spare og Laanekasse. 1973: 188.
- Sahlstrøm, A. G., & Søn. 1924: 215. 1929: 293.
- Sahva Bolighus. 1961: 82.
- Saica Trading v/ O. Gunnarson. Frederiksberg. 1966: 41.
- Sailor Shop v/ Henning Olsen og Henning Wind Hansen. Kerteminde. 1973: 20.
- Saitco ved Alexis & Cyril R. Andresen. 1971: 241.
- Sajyka A. m. b. A. Herning. 1950: 115. 1951: 23. 1952: 149. 1953: 168. 1956: 171, 197. 1958: 128. 1959: 133. 1960: 240. 1961: 15, 176. 1963: 100.
- Saki Pels v/ Isac Fokshansky. 1972: 11, 17.
- Sakoni v. J. A. Sass & P. Kols Nielsen. Frederiksberg. 1936: 82. 1940: 203. 1971: 86.
- Sala v/ Ib Sandahl. Aarhus. 1946: 177.
- Sala, Salgskontor for landbrugstekniske Artikler m. v. v/ Claus Lagoni. Aabenraa. 1948: 112.
- Salamander Kunstmykker v/ S. Urias Brandt. Rødovre. 1971: 94.
- Salamander Skotøjmagasin v/ Verner Christensen. Odense. 1944: 143. 1955: 61. 1957: 6.
- Salasol v/ Ib Sandahl. Aarhus. 1946: 177
- Salatbørsen v/ Kjeld Damkjær Andersen. Frederiksberg. 1972: 111.
- Salat og Oste-hylden ved F. Møller Christensen. Rødovre komm. 1954: 202.
- Salco, I/S, ved F. Mortensen og Co. Skive. 1959: 17.
- Sales Office for Danish Trout Producers. Brande komm. 1965: 63. 1966: 205. 1967: 200. 1968: 30, 185/186. 1972: 133.
- Salford Vin engros v/ Skjold Burne. 1959: 59.

- Salgscentralen v/ J. Kloppenborg. Nørresundby. 1954: 180.
- Salgscentralen Grøn-Kost v/ Just J. Sørensen. Vammen Lindum-Bigum komm. 1967: 138.
- Salgscentralen Skribent v/ Bent Tømming. Tårnby. 1970: 122.
- Salgsforeningen Danprodukt. Ulkebøl komm. 1964: 45/46.
- *Salgskompagniet Dansk Mærkevare Kaffe I/S. Gentofte. 1972: 100. 1973: 122.
- Salgskompagniet Dansk Mærkevare Kaffe I/S. Århus. 1973: 124.
- Salgskompagniet EMPA I/S v/ Nielsen & Nielsen. Holsted komm. 1971: 16.
- *Salgskontoret »Godthåb« ved Th. D. Honoré. Odense. 1952: 89. 1973: 126.
- Salgskontoret, Ringsted Andels Fjerkræsløgtteri's filial i København. 1953: 212, 251.
- Salgskontoret for Oliefyr v/ Benny Olsen. 1954: 123, 230.
- Salgsselskabet Høng-Buko I/S. 1972: 220, 231. 1973: 129.
- Salgsselskabet Swedex Limiteret. Slagelse. 1972: 228/229. 1973: 114.
- Salgsselskabet Vitro Limiteret. 1969: 79. 1970: 32. 1971: 262. 1973: 125.
- Salicath, G., & Co. 1947: 196. 1948: 21. 1950: 30, 47, 161. 1952: 96, 125, 230. 1955: 140. 1958: 122. 1961: 134. 1963: 72. 1970: 244. 1971: 32.
- Salico v/ Jørgen Snoger. Frederiksberg. 1965: 121.
- Sall & Gilbro. 1960: 255.
- Salles T. V. Center K/S. Århus. 1973: 211/212.
- Salling og Fjends olieforsyning v. Gert Thomsen. Højslev-Dommerby-Lundø komm. 1965: 108.
- Salling, H. P. & Sønner. Aarhus. 1914: 91. 1932: 59. 1941: 13. 1964: 26. 1966: 30. 1971: 102.
- Salling Biscuits v/ Frede Rasmussen Skive. 1968: 182.
- Salling Trading. Frederiksberg. 1968: 196.
- Salling Båd ved Holger Jensen. Oddense-Øtting komm. 1967: 237.
- Salling Korn ved Axel Toft, Durup. 1965: 204.
- Sallinge og Omegns Brugsforening. 1918: 97.
- Salling Plast v/ P. H. og J. Jensen. Næsborg-Salling-Oudrup komm. 1970: 67.
- Salm, Kurt. Frederiksberg. 1965: 225.
- Salomon, Aage. 1963: 144/145.
- Salomon, C. W. Søllerød. 1966: 191.
- Salomon, Hans. Gentofte komm. 1962: 221, 227. 1963: 164.
- Salomon, S., & Co. 1889: 33. 1897: 32. 1899: 23. 1906: 3, 6. 1910: 29. 1914: 142, 302. 1916: 40, 77, 146. 1927: 23. 1929: 186, 226, 264. 1950: 6.
- Salomon's, Knud, Eftf. v/ K. C. Sonne. 1973: 15.
- *Salomon's Knud, Eftf. v/ K. C. Sonne & Johs. Freiberg. 1962: 187. 1966: 122. 1973: 15.
- Salomonsen, H., & Flemming Nielsen I/S. 1968: 43.
- Salomonsen, M. & V. 1889: 36. 1906: 7. 1910: 8. 1946: 8, 167. 1950: 162. 1951: 5. 1968: 42.
- Salomonsen, Martin. 1913: 123. 1938: 4.
- Salon Anøel v/ Annie Hansen og Else Aarup. Odense. 1967: 234.
- Salon Cosmé ved E. Høltermand. Århus. 1964: 231.
- Salon Frizett ved Tove Nielsen og Lizzie Tjørner. 1964: 55.
- Salon Folkebo Herresalon v/ Bent Wichmann og Kurt Hansen. Odense. 1972: 207.
- Salon Fontaine v/ Otto Murel. 1956: 136.
- Salon Grace v/ Mette Bachmann og Birte Fuglsang Pedersen. Ålborg. 1964: 242.
- Salon Hendriksen I/S. 1955: 53. 1961: 73.
- Salon Henna ved Kathrine Jensen og Co. Frederikshavn. 1952: 253.
- Salon Kika v/ Kristen Poulsen og Karin Zindorff. Århus. 1970: 171.
- Salon Madame v/ Karen Storgaard Christensen. Randers. 1956: 243.
- Salon Madame v/ Preben Gøther Nielsen. Århus. 1966: 75.
- Salon Mascot ved Larsen og Hummel. 1968: 48.
- Salon Miki v. Kate Pedersen. Frederiksberg komm. 1963: 32.
- Salon Petit v/ Svend Aage Angelum og Mogens Rydbeck. 1964: 65.
- Salon Rafiné v/ Poul Hansen og Søren Foldberg. Risskov. 1971: 77.
- Salon Ria ved Irene Nielsen og Ivy Hansen. Århus. 1963: 239.
- Salon »Rifée« v/ Riis & Fischer. 1957: 15.
- Salon Sir v/ Behrndtz og Hansen. Odense. 1971: 234.

- Salon Smil v/ Birthe Pedersen. Hjørring. 1972: 50.
- Salon Star v/ Uldam & Nielsen. Gundsø. 1972: 98.
- Salon Varla v/ Edith Finderup og Else Marie Winther. Aarhus. 1946: 16, 159.
- Salon Waldorf Hersted v/ F. Waldorf Hersted, B. Laursen og Chr. Hansen. Frederiksberg. 1972: 163, jfr. 143.
- Salopin. Bruno Christensen. 1935: 261. 1951: 186.
- Salpetermosens Tørveværk v/ H. Garde. Frederiksborg Slotssogn. 1956: 150. 1957: 13.
- Salta, fabrikation og salg af bageriprodukter v/ Ulla Hellesen. Rødovre. 1967: 6.
- Salten v/ Ulf Brøste. 1969: 211. 1971: 22.
- Salten Forbrugsforening. 1903: 40. 1905: 243. 1906: 44. 1907: 227. 1908: 106. 1916: 266. 1924: 42. 1932: 222. 1934: 123. 1940: 124. 1941: 94. 1973: 217.
- Saltholm Transport og Spedition v/ Ebbe Olsson. Tårnby. 1969: 115.
- Sallimporten ved Poul Petersen. Frederiksberg. 1933: 83.
- Sam's Import ved Olga Samuelsson og Grethe Anker Larsen. 1945: 30/31.
- Sambo I/S entreprenørfirma v/ Kim Sejling og Co. Glostrup. 1970: 117.
- Samco I/S ved Olga Samuelsson og Grethe Anker Larsen. 1945: 31.
- Samden Co-operative condensery 1969. (Sanden 1969). Aabenraa. 1971: 181/182.
- Samfundet og Hjemmet for Vanføre. 1943: 91, 229. 1944: 191. 1945: 134. 1946: 8. 1947: 26. 1948: 81, 117. 1949: 23, 59. 1950: 43, 82, 120. 1951: 230. 1953: 39, 140. 1954: 45, 142. 1955: 214. 1956: 203. 1957: 245. 1958: 161. 1959: 249. 1961: 53, 79. 1962: 19, 207. 1964: 194. 1966: 201/202. 1970: 15, 252. 1973: 7, 72, 230.
- Samfundsvidenskabeligt Forlag. 1972: 213.
- Samifrugt ved E. Salling & E. Mikkelsen. 1959: 208.
- Samira v/ Saleh M. Othman. 1969: 181.
- Samø Bolighus v/ Bent Christiansen. Havrebjerg. 1971: 57.
- Sams & Søn, Hjørring. 1943: 244. 1955: 244.
- Samson - Kemisk Fabrik v/ Mogens Qvist. Farum. 1972: 94.
- Samson, Kunst- & Kleinsmedie ved Poul S. Hansen. 1930: 266.
- Samson, M. J. 1951: 132.
- Samson Shipping Systems (3 S). 1967: 145.
- Samson Transport Co. 1934: 289. 1940: 42, 77, 78, 98. 1944: 5. 1945: 84, 108. 1949: 74, 111. 1951: 177. 1955: 26. 1957: 105. 1959: 49. 1961: 91, 213. 1963: 81. 1964: 79. 1966: 105. 1968: 47/48, 227. 1969: 146, 185. 1970: 233. 1971: 42, 220. 1973: 132, 241.
- Samson Transport Co., Aarhus afdeling. 1949: 111.
- Samson Transport Co. Bov komm. 1952: 45, 209.
- Samson Transport Co. Herning. 1948: 194. 1950: 136. 1952: 62, 162. 1960: 93.
- Samson Uhrremme- og Etuifabrik v/ Erik Berg. Aarhus. 1943: 125.
- Samsons Kjølemagasin. 1933: 6.
- Samson's, P., Efterfl. ved Erik Merrild. Nykøbing F. 1946: 13. 1959: 266.
- Samsø Andelsslagteri. 1970: 107.
- Samsø boghandel v/ H. Hemmingsen. Tranebjerg komm. 1949: 81, 115. 1966: 149.
- Samsø Offset v/ H. Hemmingsen. 1973: 106.
- Samsø Radio ved Inge og Knud Poulsen. 1970: 252.
- Samsø Spare- og Laanekasse. Tranebjerg. 1889: 145. 1890: 5. 1893: 103. 1902: 83. 1909: 96. 1921: 266. 1922 54. 1971: 119/120.
- Samtrans ved Joseph Samson. 1967: 183.
- Samuelson, J., & Søn. Hjembæk-Svinninge komm. 1956: 247. 1971: 121.
- Samuelsson, E., & Co. 1946: 113.
- Samulevitz, B. Rødovre. 1973: 9/10.
- *Samulevitz, S. Rødovre. 1962: 151. 1973: 9.
- Samvirkende Fag- og Arbejderforeninger i Helsingør, De. 1907: 116.
- Samvirkende Revisorer I/S, v/ Jacobsen, Sørensen, Kjær, Olesen og Krøjgaard. Skanderborg. 1971: 253.
- Sana Compagni ved Viggo Møller. Rødby. 1930: 170.
- Sanafer v/ K. E. Petersen. 1960: 234.
- Sanapharm v/ Else Marie Munch. Lyngby-Tårnbæk. 1972: 43.
- Sanas Lædervare v/ fru K. Rasmussen. 1961: 149.

- Sand, Hilmar, & Selvey Olsen. 1920: 105.
- *Sanda Brugskunst v/ A. Sand, Tårnby komm. 1961: 240. 1973: 107.
- Sandager og Omegns Brugsforening. Assens komm. 1967: 58.
- Sandagergaards Teglværk v/ Johs. Johansen. Suså komm. 1966: 187.
- Sandalux ved Erna M. Andersen. Mariager. 1963: 141.
- Sandberg, A. J., & Sønner. Randers. 1948: 30. 1959: 43. 1965: 4.
- Sandberg's Radio. 1939: 77, 96.
- Sandblæseriet, Lygten ved L. Stübe. 1948: 162.
- Sander, A., & søn, Nakskov. 1949: 48. 1964: 184/185.
- *Sanders, Marlin, Eftf. v/ Knud Andersen. 1929: 6. 1951: 199. 1973: 230.
- *Sandersens Plastic Boats. 1960: 19. 1973: 21.
- *Sanderum Kolonialforretning v/ Enkefru Signe Jacobsen. 1945: 37. 1973: 184.
- Sanderum ny Plovfabrik ved Aage Clausen. Dalum komm. 1950: 33.
- *Sanderum Træindustri og Møbelfabrik v/ W. Petersen og Søn. 1956: 158, 240. 1973: 185.
- Sandgaard & søn. Ringø komm. 1952: 252. 1965: 74.
- Sandgaard, A. Ikast. 1970: 88, 118, 141.
- Sandgaard, Chr. Stege. 1919: 77.
- Sandler, J., & Søn. 1948: 198.
- Sandov Bælter. 1955: 33.
- Sandra v/ A. Pedersen. Fredericia. 1971: 80.
- Sandsted, Aage. 1927: 51.
- Sandstensfabrikken Gudenå, I/S v/ Poul Jørgensen og søn. Randers. 1971: 65.
- Sandvad & Co. 1938: 203. 1947: 157. 1953: 261. 1961: 240. 1964: 79. 1972: 246.
- Sandved Dairies ved Margrethe Nielsen. Hårslev-Tingjellinge komm. 1958: 77. 1969: 94.
- Sungko-Norden v/ Hans Vilhelm Skaarup. 1960: 279.
- Sanico ved Niels Erik Vilhelmsen. 1949: 38. 1959: 175.
- Sanitas, L. Ankerstad. 1926: 24.
- Sanitas ved A. Petri. Kjøge. 1906: 136.
- Sanitetsgården v/ P. Meyland. Sønderborg. 1971: 211.
- Sanitetshuset ved Henning Sørensen. Gentofte. 1970: 213.
- Sanitets- & Vaskeri-Service ved J. Skaarup & W. Skovlund Jensen. 1970: 215.
- Sanitetsudsalget ved P. Holm & J. Nielsen. Roskilde. 1970: 128. 1971: 2.
- Sanitola, kem. Fab. ved Kai Bang. 1933: 28.
- Sanitær ved Axel Nielsen. Silkeborg. 1953: 131.
- Sanitære Fødevarerfabrik Den, Køge. 1940: 116. 1968: 166. 1973: 257.
- Sankt Annæ Smørrebrød v/ Skaaning og Andersen. 1973: 146.
- Sankt Ansgars Forlag & Boghandel ved Sven Damsholt. 1945: 29.
- St. Clara Mølle, limiteret, Papir- og Papfabrik. Roskilde. 1901: 6. 1902: 82. 1913: 127.
- Sct. Hans Kaffe Bod v/ Klara Grønbech. Odense. 1953: 139.
- Sct. Hans Radio- og Elektro-Service ved Kaj Lorentzen. Odense. 1943: 212.
- Sct. Hansgades Broderimagasin ved Signe Bilgrav. Viborg. 1929: 170.
- St. James' Glass Paintings v/ J. F. E. Vedel. Stubbekøbing. 1972: 28.
- Sct. Jørgensbjerg Brugsforening. 1932: 31, 191. 1933: 131, 132. 1946: 62. 1973: 146.
- St. Lucas Gaard ved C. Jensen Rasmussen. Aarhus. 1928: 139. 1939: 212.
- Sct. Nicolauskilde Brøndanstalt v/ Jens Axel Skou. Viby J. 1966: 110.
- Sct. Pouls Bladkiosk v/ C. Kragh. Århus. 1961: 223.
- Sankt Pauls Tapet- & Farvehandel ved H. Bering Bryld. 1960: 30.
- St. Stefans Materialhandel, P. C. J. Andersen. 1889: 96. 1930: 222. 1939: 94.
- St. Stefans Material- & Farvehandel. 1889: 96. 1930: 222. 1939: 76. 1963: 197.
- Santa Claus, Ancher Grøn. Frederiksberg komm. 1956: 133/134.
- Santax v/ O. R. Christoffersen, Aarhus. 1957: 258.
- *Santina kunstudstilling v/ G. Evert. Dråby komm. 1962: 83. 1973: 59.
- Sapinet I/S. Hatte-konfektion v/ S. A. Pedersen, Ib Gulløv Pedersen og Per Gulløv Pedersen. Brøndbyerne. 1969: 91.
- Sardes & Svendsen. 1958: 151.
- Sareen Trading. 1973: 35.
- Sari, M. & P. Ramsing. Hillerød. 1972: 179.

- Sarkado ved R. Lange, Rødovre komm. 1957: 188.
- Sarup og Omegns Brugsforening. 1969: 241.
- Sasco ved S. A. Storm, Søllerød. 1965: 34.
- *Sasja Damekonfektion v/ Gunnar Guld-
bæk Jensen & Einar Steen Hansen. 1962: 28, 1973: 136.
- Satex-Hobby v/ K. Onsager. 1968: 67.
- Sau & Christensen, Stilmøbler en gros. 1952: 87, 1958: 106, 1967: 264.
- Saur, Peter. Sønderborg. 1963: 155.
- Save as you travel v/ Brødr. Sølvkjær. 1971: 201.
- Savona v/ K. Christensen. Odense. 1947: 67.
- Savoy Trading Ltd. Husholdningsartikler, Import og Export. Roskilde. 1964: 225, 1965: 170.
- Saxberg, Paul. Skagen. 1957: 262, 1958: 32, 1959: 20, 267, 1961: 235, 1963: 57.
- Sax-Beton, filial af Sæby Cementvarefabrik, Sæby pr. Nakskov, ved P. Chr. Hansen og A. Stoltze Møller. Halsted-Avnede komm. 1958: 109, 224, 255.
- Saxe & Co. Helsingør. 1948: 42, 103, 1949: 10, 115.
- Saxild Kiosk v/ Cecilie Nielsen. Saxild-Nølev Komm. 1947: 147.
- Saxild Tømrerforretning ved Karsten Juel Hansen. 1967: 72.
- Saxkøbing Auto Service v. Erik Poulsen 1964: 200.
- Saxkjøbing Avis v/ Agner Jensen. 1966: 166, 182.
- Saxkjøbing Bogtrykkeri v. Agner Jensen. 1951: 103.
- Saxkøbing Cementvarefabrik ved Th. Johansen. 1946: 46, 1962: 200.
- Saxkøbing Fjerkræslagteri ved Harry Nielsen. 1958: 61.
- Saxkøbing Motor Compagni v/ Roland Piszczek. 1967: 105, 247.
- Sax-Organisation v/ Sten Saxling. 1963: 14.
- *Saxo Tæpper v/ Chr. W. Jensen. Gjellerup komm. 1968: 103, 1971: 140, 1973: 8.
- Saxo Tæpper, Kommanditselskabet. Herning. 1973: 8.
- Saxsted-Andersen og Olsen. 1971: 35.
- Saxø-Hanstholm Sejlmageri og Presenningfabrik v/ A. Sørensen. Hanstholm. 1966: 217.
- Scala, forretning for musikinstrumenter ved L. E. Mikkelsen. 1962: 120.
- Scala radio og aut. installationsforretning v/ Løhmann Petersen & co. Aabenraa. 1954: 233.
- Scala Trade med Erik Skov. 1962: 3.
- Scanac v/ K. S. Berthelsen. Frederiksberg. 1966: 54.
- Scanarm Højberg-Nielsen & Uggerby. Lyngby-Tårnbæk. 1973: 124.
- Scan-Art, Skilte og Serigrافي v/ Svend Jacobsen. 1971: 70.
- Scanart v/ Petersen & Hatting. Glad-saxe. 1972: 189, 1973: 3.
- Scan-Asiatiske Handelskompagni, Det, ved Aage Joensen & Co. Svendborg. 1964: 154, 251.
- Scanax ved G. J. S. Harris & P. Eliassen. Søllerød. 1972: 140.
- Scan Basis v/ Søren Funch. 1969: 98.
- Scanbelt v/ H. c. Tästensen. Løgumkloster flække. 1969: 59.
- Scan Bika I/S v/ Knud H. Karlsson og Mogens Bille. Århus. 1973: 165.
- Scan-Boss ved Flemming Pedersen. Århus. 1972: 96.
- Scanbreed v/ B. Langhoff. Frederiksberg. 1969: 37.
- *Scan-brokers v/ Werner Sørensen og Ib Lang-Jensen. Birkerød. 1972: 128, 1973: 199/200.
- Scan-Bulk I/S ved E. Johnstad-Møller, Ib Sørensen og Erik E. Jensen. Ålborg. 1973: 104.
- Scanchemi I/S v/ J. V. Damtoft og G. Nielsen. Gladsaxe komm. 1962: 19, 1964: 134.
- Scanchemi v/ J. Damtoft. Strøby komm. 1968: 160.
- Scanco ved Balling & Østergaard. Gentofte. 1969: 125.
- Scan-Columbia v/ A. Vittrup Christensen. 1971: 82.
- Scancom electronic v/ Stig B. Jensen. Ålborg. 1973: 71.
- *Scancom-Scandinavian Communication v/ Ole Møller Pedersen. Gentofte. 1973: 9, 46.
- *Scancon - Scandinavian Connection v/ Ole Møller Pedersen. Gentofte. 1973: 9, 46.
- Scan Commerce I/S, v/ L. Berg og H. Rasmussen. Gamtefte komm. 1965: 196.
- Scan-Commercial v/ A. C. Nørgart. 1951: 7.
- Scanconsult ved P. Topsøe-Jensen. Søllerød. 1972: 102.

- Scancop v/ Busch-Nielsen, Søllerød. 1969: 31, 54.
- Scancord International ved R. Borgen. 1971: 104.
- Scan Creation I/S v/ Ole Johansson og Steen Duholm, Tårnby. 1970: 148.
- Scanerom v/ C. F. Studier, Århus. 1970: 56.
- Scan-design v/ Aage Nielsen, Risskov. 1971: 126.
- Scanders ved S. U. Berg. 1949: 199.
- Scandesign v/ Ulf Brøste. 1956: 259. 1971: 22.
- Scandex trading v/ Bjarne Asboe, Høj-Tåstrup. 1969: 23.
- Scandia v/ Børge Hansen, Vejle. 1970: 161.
- Scandi-Asia Import v/ Kunio Tanaka. 1968: 122.
- Scandia Affinerings Værk v/ Luis Epel, Helsingør. 1971: 85.
- Scandia Import v/ Lars Ørsted Petersen, Tårnby. 1966: 197.
- Scandia Kjølefabrik v/ John Grosbøl, Silkeborg. 1966: 150.
- *Scandia Liner Agency v/ Walter Jessen, Frederiksberg. 1970: 18/19. 1973: 143.
- Scandia-Technique ved K. Hjorth Hansen. 1960: 30.
- Scandia-Tex Trading v/Aagaard Jakobsen, Dommerby. 1968: 145.
- Scandia Trading ved Gustav Borup. 1968: 194.
- Scandiwool v/ Jan Levin, Gladsaxe. 1973: 50.
- Scandibrøste v/ Ulf Brøste. 1963: 14. 1971: 22.
- Scandi Boat, v/ J. Kristiansen, Ringsted. 1973:., jfr. 14.
- Scandi Byg v/ Peter Kobberup Andreasen, Vejle. 1972: 252.
- Scandi-Sales v/ Ove Bang, Frederiksberg. 1973: 110.
- Scandic Serigrافي v. Arne Holm Christensen, Frederiksberg komm. 1959: 9.
- Scandidact ved Ole Nielsen, Asminderød-Grønholt komm. 1969: 165.
- Scandi Module Hotels v/ Leif Thomsen, Roskilde. 1972: 160.
- Scandi Module Huse v/ Leif Thomsen, Roskilde. 1972: 160.
- Scandinaviair ved Ole Grilfeldt, Gentofte. 1972: 87.
- Scandinavian Agencies v/ Knud Juul Trollesborg. 1969: 197.
- Scandinavian Alia v/ Hans Løvenov. 1967: 111.
- Scandinavian-American Transport, The, ved Joseph Samson. 1967: 145.
- Scandinavian Aircargo Terminal ved Jørgen Bech, Gentofte. 1971: 203.
- Scandinavian Air Consolidators (Airfreight Division of Samson Transport Co.) v/ Joseph Samson, Tårnby 1971: 243.
- Scandinavian Air Terminals (Airfreight Division of Samson Transport Co.), v/ Joseph Samson, Tårnby. 1971: 243.
- Scandinavian Art v. Ancher Grøn, Fr.berg. 1960: 42.
- Scandinavian Auto Press v/ Kim Aslo-Petersen og Søren Aaby Clauding. 1973: 125.
- Scandinavian Building Know How v/ H. A. Lindahl, Gentofte. 1966: 223.
- Scandinavian Business Counsetor v/ Ingrid Nielsen, Farum. 1965: 90. 1966: 38.
- Scandinavian Clothing Industries i likvidation, Hørsholm. 1967: 120, 204/205, 226, 249, 258.
- Scandinavian Commerce Agency v/ J. Vejlskov Nielsen, Karlebo. 1967: 80.
- Scandinavian Construction Comp. ved P. og V. Zachariassen, Rødovre. 1967: 76.
- Scandinavian Container Service (Scancon) v/ Joseph Samson. 1969: 137.
- Scandinavian Dental Service v/ J. H. & D. Pontoppidan. 1946: 202. 1948: 99. 1955: 267. 1956: 89. 1958: 63.
- Scandinavian Design v/ Børge Bavngaard, Lyngby-Tåbæk komm. 1957: 155.
- Scandinavian Export Company ved J. Flygare og B. Børgesen, Frederiksberg. 1969: 167.
- Scandinavian Fur Auction Co. Glostrup. 1964: 244. 1966: 118. 1970: 133.
- Scandinavian Gims v/ Hans Brix. 1971: 133.
- Scandinavian House v/ Poul Sander Laurssen. 1972: 98.
- Scandinavian Interior Design v/ Benny Rasmussen, Rødovre. 1965: 164.
- Scandinavian Iron and Metal v/ P. E. Pedersen, Århus. 1972: 89.

- Scandinavian Jersey I/S v/ Ernst Kristensen og Svend Kristensen, Herning, 1971: 189.
- Scandinavian Lithographic Establishment (Scan-Lith) v/ Preben Hansen, 1973: 72.
- *Scandinavian Litographic Establishment (Scan-Lith) v/ Ole Beck Madsen og Preben Hansen, 1971: 131, 1973: 72.
- Scandinavian Manufacturers Export Office v. H. Rosted, Frederiksberg, 1959: 172, 1963: 129
- Scandinavian Multi-Sound v/ I Halborg Sørensen, 1968: 119.
- Scandinavian Music Centre, Dan Fog-Olsen, 1953: 11, 1964: 218.
- Scandinavian Patent Agency v/ civilingeniør Frode Larsen, 1960: 209, 1963: 87.
- Scandinavian Pretzel Work v/ Ulla Hellesen, Rødovre, 1967: 6.
- Scandinavian Publishing Reproduction v/ Robert Lykø Hansen, Værløse, 1967: 219.
- Scandinavian Research v/ mag. scient. Ivan Larsen, Tårnby komm, 1964: 128.
- Scandinavian Shoe Design v. E. Kastoft, Frederiksberg komm, 1963: 112.
- Scandinavian Science Agency ved Leif Lyneborg Jensen, Ramsø, 1972: 242/243.
- Scandinavian Stone v/ Ole Fink-Jensen, Herlev, 1967: 128.
- Scandinavian Tea Company I/S v/ G. B. og M. Peiris, Frederiksberg, 1971: 166.
- Scandinavian Times, 1969: 21, 120.
- Scandinavian Trading Agency v. Godske Erland Simonsen, Frederiksberg komm, 1963: 52.
- Scandinavian Trading Company ved Harald Clausen & Co. Aarhus, 1938: 36.
- Scandinavian Trading House v/ S. F. Laiq, Ballerup-Måløv, 1969: 8.
- *Scandinavian Trailer Co. v/ Ib Thomsen & Per Ørnstrand, Asminderød-Grønholt komm, 1971: 83, 1973: 176.
- Scandinavian Triumph Recordings ved Ulf Jørholt, Søllerød komm, 1957: 155.
- Scandinavian Tufted Manufacturers ved Niels Peter Madsen-Østerbye, Hvidovre, 1971: 148.
- Scandinavish: se Skandinavisk.
- Scandinavisco ved Ib Michaelsen, Gentofte komm, 1957: 224, 1972: 133.
- Scandink ved J. Laraignou, Gentofte komm, 1952: 15, 1953: 22.
- Scandiquality v/ K. M. Andersen, Tilst, 1971: 77.
- Scan-display v/ Aage Nielsen, Risskov, 1971: 126.
- Scando-Trade v/ Henrik Gøtterup, Slagelse, 1966: 117.
- Scandover Trading v/ Henrik Wahl, Frederiksberg, 1947: 28, 1965: 131.
- Scan-el v/ M. H. Bugtrup, Ålborg, 1969: 35.
- Scanel-70 v/ J. Feder, Ledøje-Smørum komm, 1971: 51.
- Scanelectric-Fabrikation K/S 1972: 7, 1973: 28.
- Scan Elektronik v/ Eigil Nielsen, 1972: 162.
- Scan-Es v/ Henning Kjær, Grenå, 1966: 161, 188.
- *Scan-Europa Transit v/ Børge Langhoff, 1967: 171, 1973: 248.
- Scanex v/ Per Bjørn Nielsen, Bråskov, 1967: 67.
- Scanexim v/ Ib Grünberger og J. K. Andersen, Århus, 1965: 62.
- Scanexport v/ Bent Larsen, Faxe, 1970: 154.
- Scanextra v/ A. E. Rasmussen og David Tykskov, Århus, 1968: 62.
- Scan Film v/ H. Hutzelsider, Værløse, 1967: 132.
- Scanfinn Trading v/ May V. Nielsen, Helsingør, 1971: 206.
- Scanfisk v/ E. Jensen, Høje-Tåstrup komm, 1963: 49.
- Scan-Pit v/ P. Klausby & M. Thrane, Lyngby-Tårnbæk, 1970: 209.
- Scanform Brugskunst v/ Bent Abrahamson, Fredensborg, 1971: 105.
- Scanfox v/ R. G. Dissing, 1965: 191.
- Scanfreight v/ Leif Schiander, Frederiksberg, 1970: 15.
- Scanfreight Denmark v/ Joseph Samson, 1970: 27.
- Scanfrost, I/S, ved Oscar Wilhelmsen og Frede Haubjerg Sørensen, Esbjerg, 1972: 51.
- Scanfysik v/ V. Ginsbak, 1970: 258.
- Scangift v/ Viggo Wollny I/S, 1969: 95.

- Scango ved J. L. Sørensen. Hjørring. 1971: 220/221.
- Scan-grafik v/ Aage Nielsen. Risskov. 1971: 126.
- Scanguide v/ Bruce Bryant. 1967: 264.
- Scan-Guld v/ Flemming Larsen. Randers. 1968: 227.
- *Scanhome v/ Arne Møller. Høje-Tåstrup. 1972: 250. 1973: 170.
- Scanilfa v/ Ib Larsen. Farum. 1968: 124.
- Scanimex v. Ove Sørensen. Rødovre komm. 1964: 164.
- Scanimex v/ Per Edgar Jørgensen. Århus. 1972: 178/179.
- Scan-Impo v/ Vivi Jensen. Ballerup. 1971: 52.
- Scanimport v/ C. Donnerup. Århus. 1963: 152.
- Scan Import ved Kristian Jørgensen. Munke Bjegeby. 1970: 60.
- Scan-Import-System v/ Palle Stavnbø. Gladsaxe. 1967: 157.
- Scanix Corp. v/ K. Birksted og C. U. M. Jespersen. 1952: 96. 1960: 232. 1965: 199.
- Scan-Japanese Importers, The, ved Dybdahl Jensen & Kono. 1963: 242.
- Scan-Juice v/ F. Dyrup Lerbak. Borup komm. 1970: 16.
- Scan-Kies ved Kaj A. Sørensen. Ålborg. 1971: 68.
- Scan-Knap v/ P. Stilby. Hillerød. 1967: 118.
- *Scanlager v/ Leif Christensen. Viborg. 1971: 157. 1973: 213.
- Scanlatex v/ O. B. Michaelsen. Haderslev. 1971: 196.
- Scan-Light ved Hardy Munch. Butterup-Tuse komm. 1968: 191.
- Scan-Light-Compagni v/ Duelund og Andersen. Rødovre. 1966: 50, 79.
- Scanline v/ Ulf Brøste. 1956: 259. 1971: 22.
- Scanlook v/ Ulf Brøste. 1956: 259. 1971: 22.
- Scan-Lux v/ Willy Pedersen. Århus 1971: 172.
- Scan-Mail v/ Karsten Kragelund. 1967: 229.
- Scan Marina v/ Hans Villund. 1968: 23.
- Scanmark, v/ B. Tradsfeldt. Kjellerup. 1973: 195.
- Scanmarmor v/ Poul Sørensen. Randers. 1971: 69.
- Scanmaster v/ J. E. Svensson. Frederiksberg. 1971: 245.
- Scanmax v/ H. Knudsen. 1968: 101.
- Scan Medico Adviser ved Gerhard Jensen. Ledøje-Smørum komm. 1970: 216.
- Scan-Merc v/ V. Grosen Andersen og C. Løche Andersen. Risskov. 1970: 220.
- Scan-Mekano v/ Ib Bonne. 1968: 57.
- Scan Montage v/ Sven Malm. Herlev. 1968: 88.
- *Scanmøbel v/ H. Gefke. Bov komm. 1970: 206. 1973: 222.
- Scan-møbler v/ Jørn Schrøder Jensen og Jørgen Andersen. Hørning. 1972: 192.
- Scanoffice I/S. ved G. Larsen og S. Tufte. Søllerød komm. 1963: 79.
- Scanomat Automater. v/ Preben Vibe-Petersen. 1973: 196.
- Scanomat Leasing & Handel v/ Preben Vibe-Petersen. 1973: 196.
- Scanomat Service v/ Preben Vibe-Petersen. 1973: 196.
- Scanova v/ Tom Rønhave. Sønderløk-komm. 1971: 180.
- Scanoffset v/ Paul L. Norstrand Frederiksen. 1971: 120.
- Scanpacco, v/ Hans T. Lynggaard. 1959: 125.
- Scan-Pack v/ Werner Sørensen og Ib Lang-Jensen. Birkerød. 1972: 128.
- Scan-Pet ved Kenneth Ryan Mikaelson. 1970: 271.
- Scanpewter (Scantin) K/S ved Benny Rasmussen. Frederiksværk. 1970: 205.
- Scanpile v/ Søren Berg. Birkerød. 1966: 42.
- *Scanpilot, I/S v/ L. Kjær Olsen og J. Andersen. St. Magleby komm. 1971: 260. 1973: 194.
- Scanplast ved Frank Wright Bech. Søllerød. 1969: 48.
- Scan-pots v/ Ole Sørensen. Birkerød. 1969: 82.
- Scan Press Publish v/ Bjarne Asboe. 1969: 25.
- Scanra Film v/ Carl Raid & Catharina Schmidt. Frederiksberg. 1966: 10.
- Scansalt v/ Peter Brøste. 1971: 101.
- Scan Signal Elektronik v/ Eigil Nielsen. 1972: 102.
- Scan-Silk ved Robert Rasmussen. Viby J. 1965: 44.
- Scansped v/ Leif Schiander. Frederiksberg. 1970: 15.
- Scansport ved E. Holst Andersen. Søllerød. 1964: 249.

- Scan-System v/ Henrik Thomsen. 1971: 209.
- Scanlase v/ Ulf Brøste. 1956: 259. 1971: 22.
- Scan-Team, I/S, v/ Midtgaard og Enerud. Tårnby. 1966: 104. 1973: 81.
- Scantel ved Civ.ing. K. Diemar. 1965: 191.
- Scan-Tele v/ Willy Pedersen. Århus. 1971: 171/172.
- Scan Test. 1967: 91, 195. 1971: 24. 1972: 95. 1973: 113.
- Seantic International trading of Marine engines ved Elsebeth Andersen. Jægerspris. 1973: 229.
- Seantie-textil v/ K. G. C. de Mylius & Co. 1962: 176.
- Scantoy ved Walther Berg. Holme Tranbjerg komm. 1963: 178, 205. 1969: 237.
- Scan-Trade v/ Gert Klemmensen. Lystrup. 1969: 49.
- Scantronic v/ Kjeld Johansen. Herlev. 1969: 107.
- Scan-Trucking v/ Arne Henriksen og Arne Simonsen. 1970: 225. 1973: 187.
- Scantryk v/ E. T. Jensen. Pårup komm. 1964: 150.
- Scantryk v/ Nielsen og Plato. Gladsaxe komm. 1964: 129. 1966: 92.
- Scan-Tyrk v/ Annelise Varan. Næstved. 1970: 209.
- Scan-Valve v/ John Christensen. Fredensborg-Humlebæk. 1972: 122.
- Scan Vision v/ Jørgen Bjerregaard. 1971: 71/72.
- Scanware ved Svend Georg Larsen, Leif Just Pedersen og Jørgen Kjeldsen. Odense. 1969: 153.
- Scanwero I/S v/ J. Rolander & Co. Åsted. 1972: 242.
- Scan-West I/S v/ F. Østerbye & L. Dühring. 1973: 126.
- *Scan-Wing v/ O. Fink-Jensen. Gladsaxe. 1970: 271. 1973: 246.
- Scan-Wolf Radiator v. Carl Møller. Nykøbing F. komm. 1963: 200.
- Scaramouche v/ Erik Kruse. 1966: 52.
- Scarlett-Blomster ved O. Fischer & H. Steenberg Larsen. Lyngby-Tårnbæk komm. 1964: 35.
- Schaap, J. Søllerød. 1966: 12. 1968: 84.
- Schaarup, L. M. 1917: 131. 1923: 187. 1948: 2. 1956: 9. 1962: 186. 1964: 249.
- Schack, Gudmund Carl Nord. 1950: 6. 1965: 17, 93.
- Schack, H., & Co. Kolding. 1954: 126. 1955: 57.
- Schads, Louis, Linieretablissement. 1904: 205. 1925: 202. 1932: 26. 1944: 192.
- Schandorffs, Axel, Eftf. v/ Jørgen Hansen. 1971: 76.
- Schanheft v/ Niels Uldall Jensen og Poul Christoffersen. Viby J. 1966: 20.
- Schannongs Atelier for Gravmonumenter. 1935: 2. 1950: 128.
- Schannongs Gravmonumentforretning. 1931: 112. 1964: 58.
- Schaumann, H., & Søn. Horsens. 1950: 57.
- Schaumann, Svend. 1951: 32.
- Scheby, M. & O. A. Gentofte. 1940: 81. 1941: 7.
- Scheby Maskinfabrik v/ Erik Scheby. Bogen. 1969: 207/208. 1970: 4.
- Scheel-Bech, Christine Marie. Næstved. 1956: 224.
- Scheele, E. og H. 1948: 165.
- Scheelke, H. H. 1908: 272.
- Scheitel & Co. 1921: 11. 1926: 189/190. 1938: 75. 1941: 165. 1961: 18.
- Schelhase, V. S., & Co. Valby. 1898: 111.
- Scheller, Hougaard & Petersen. 1933: 218. 1956: 20. 1962: 155.
- Scheller, Hougaard & Petersen's Eftf. Entreprenørforretning ved V. Hougaard. Vallensbæk komm. 1964: 192.
- Scheller, Hougaard & Petersen's Eftf. Stenhuggeri v/ E. H. Petersen. Vallensbæk komm. 1964: 187.
- Schemel, Johannes, & søn. Åbenrå. 1964: 90.
- Schepeler. Lyngby-Taarbæk Komm. 1949: 43.
- Scherbe, H., Kemisk Fabrik. 1946: 184.
- Schermeister, Bernh. 1941: 226. 1945: 84, 96.
- Schertiger's Agenturer. Frederiksberg. 1950: 65.
- Scheuer & Mørch. 1920: 102. 1939: 143. 1941: 4, 40. 1951: 57.
- Schiang, Christian. 1898: 129. 1935: 128. 1944: 84.
- Schierbecks, Chr., senere Eftfl., Indehaver P. V. Svendsen. Helsingør. 1922: 180. 1943: 120, 261. 1944: 62. 1965: 48. 1967: 270.

- Schifter, Richard. 1939: 96.
- Schilder, J. B. 1893: 11. 1896: 49. 1897: 49. 1901: 4. 1910: 8, 56, 60. 1921: 88. 1924: 83. 1931: 139. 1943: 92. 1946: 98, 186. 1947: 47. 1952: 109. 1958: 144. 1963: 215. 1972: 117.
- Schillers, Erik, Ligkistemagasinet, I/S. 1946: 8. 1961: 195.
- Schiller's Møbel- og Polstermøbelfabriks Eftf. v/ Jørgen Ryesberg-Olsen. Århus. 1961: 5.
- Schilpzand, R. 1922: 2. 1931: 50. 1943: 255. 1946: 151. 1968: 191.
- Schiødt Modeller v/ J. og P. Schiødt. Odense. 1973: 73.
- Schiønning & Elgaard I/S, møbelfabrik. Vorup komm. 1956: 44.
- Schiønning & Pedersen. Aalborg. 1898: 116.
- Schiønning & Storgaards Maskinsnedkeri Strømmen. 1946: 69.
- Schiønning & Sønner, Møbelfabrik & Maskinsnedkeri. Vorup komm. 1957: 37. 1967: 226.
- Schiønning, Lars Aistrup. Løgstør. 1907: 122.
- Schiøtz, Johannes Peter Spendrup. 1890: 4.
- Schiøtzs, Carl, Eftf. Frederiksberg. 1937: 95. 1954: 145. 1961: 121.
- *Schjerbeck, O., & Co. Lyngby-Tårnbæk. 1967: 139. 1973: 203.
- Schjoldager, R. G., & søn. 1973: 175.
- Schjødt, A., & Co. 1935: 158, 185.
- Schjødts Husholdningsservice v/ Egon Schjødt og Ejner Sørensen. Skanderborg. 1959: 252.
- Schjøll-Petersen, H. 1940: 199. 1946: 131. 1947: 103. 1957: 105. 1960: 61.
- Schjørring, Broder. Nexø. 1906: 229.
- Schjøtt og Ovesen. Haderslev. 1971: 190.
- Schledermann, C. J., & Søn. Frederiksberg komm. 1959: 39.
- Schledermanns, Helmuth, Efterfølger. Køge. 1911: 135.
- Schleisner, C. 1921: 114. 1925: 53. 1938: 279. 1956: 36.
- Schlichting, Johan & Erik, & Co. Rødovre. 1972: 185.
- *Schlüntz serviceudlejning festartikler og bordpynt en gros en detail. 1957: 21. 1973: 91.
- Schlüter og Thomsen. Tønder. 1965: 7.
- Schlüter, C. F. 1896: 34, 36. 1903: 3. 1932: 256. 1936: 147, 240. 1946: 97.
- Schlütter & Bierbaum. Frederiksberg. 1970: 123, 127.
- Schlütter & Jensen. 1963: 123.
- Schlütter, Edgar. 1944: 57. 1970: 137.
- Schlütter, Kristian, & Co. 1964: 219.
- Schmager & Jensen's Stff. 1951: 4. 1956: 132. 1972: 246.
- Schmedes, Juls., Efterfølgere. 1905: 180. 1930: 63. 1931: 159. 1933: 245. 1936: 54. 1938: 74. 1968: 52.
- Schmeltz, O. H., Eftfs. Væveriudsalg ved Ejnar Holmbom. Roskilde. 1936: 128.
- Schmetz-Naale v/ Villy Pedersen, Rødovre. 1970: 6/7.
- Schmidt & Andersens Eftf. v/ Poul Rathe. 1961: 147.
- Schmidt & Bloch's Eftf. v/ O. Schou-Christensen. 1959: 179. 1960: 57. 1964: 183. 1971: 55.
- Schmidt & Gram-Hansen. Ålborg. 1971: 248/249.
- Schmidt og Jørgensens Byggeforretning, I/S. Bramminge. 1973: 178.
- Schmidt og Nielsen Metalsliberi. Brøndbyerens komm. 1963: 83.
- Schmidt og Olsen. 1945: 152.
- Schmidt og Richter. Haderslev. 1961: 41.
- Schmidt og Thode. Hattefabrik. 1962: 158.
- Schmidt, Aage. Silkeborg. 1947: 82. 1948: 124. 1945: 53. 1953: 197. 1954: 16. 1966: 210.
- Schmidt, Aage. Taarnby komm. 1955: 38.
- Schmidt, Arne. Vejen komm. 1951: 149.
- Schmidt, C. L., Kolding. 1920: 243.
- Schmidt, Chr. Sønderborg. 1967: 232.
- Schmidt, Chr., & Søn's Herreekviperingsforretning. Frederiksværk. 1958: 225. 1968: 8.
- Schmidt, Christian. Sønderborg. 1947: 192.
- Schmidt, E., & Søn. 1938: 174. 1951: 260. 1966: 177.
- *Schmidt, F. & Co. Frederiksberg. 1942: 170. 1973: 43.
- Schmidt, Frank. Farum. 1971: 134.
- Schmidt, H., & Sønner. Svendborg. 1942: 241. 1945: 159. 1947: 186.
- Schmidt, H. V., og Søn. 1937: 170. 1962: 28.

- Schmidt, Hinrich, Padborg. 1922: 196. jvf. 1923: 78. 1935: 204. 1942: 63. 1954: 9.
- Schmidt, J. C. Ølgod komm. 1949: 55. 1950: 37, 58. 1964: 131.
- Schmidt, J. P. & Co., Torslunde-Ishøj komm. 1969: 130.
- Schmidt, jun., J. P., Fredericia. 1889: 414. 1891: 73. 1897: 190.
- Schmidt, Johs., & Søn, Over Lerte. Sommersted Kommune. 1944: 183. 1951: 141, 190. 1965: 119.
- Schmidt, Kaj, & Co. 1972: 237.
- Schmidt, Ludvig J. Vojens Kommune. 1944: 161.
- Schmidt, Martin, & Søn. Holstebro. 1906: 190. 1909: 138. 1952: 224.
- Schmidt, Max. 1946: 25. 1958: 144. 1963: 14.
- Schmidt, N. Bredsten. 1962: 7.
- Schmidt, Nic. Outzen I/S Frederiksberg. 1946: 25. 1967: 83.
- Schmidt, P., og Co. Augustenborg. 1922: 24.
- Schmidt, P. B. Gentofte komm. 1964: 183.
- Schmidt, Theodor. Aarhus. 1919: 26. 1941: 114. 1946: 210. 1949: 170.
- Schmidt, Uffe Petersen. 1955: 53, 133.
- Schmidt, W. J. 1904: 88. 1913: 177. 1920: 142. 1930: 221. 1951: 238. 1957: 30.
- Schmidt, W. P. Aabenraa. 1931: 21. 1962: 37, 125.
- Schmidts Bagerier v/ H. A. Schmidt og J. G. Schmidt. Helsing-Valby komm. 1965: 204. 1966: 109.
- Schmidt's, C. A., Hattefabrik. 1945: 14.
- Schmidts, H., Møbeletablisement. Vejle. 1910: 222. 1915: 295. 1940: 168/169.
- Schmidts, H. V., Eftf. v/ E. Hedegaard & N. Schmidt. Sdr. Stenderup Komm. 1949: 36.
- Schmidts, J. A., Eftf. Kontormontering v/ J. Schmidt Børgesen. Haderslev. 1972: 73.
- *Schmidts, Kay, eftf. v/ E. R. Mogensen. Aarhus. 1949: 189. 1973: 71.
- Schmidt's, O. Jul., Bogtrykkeri. 1932: 3. 1951: 99.
- Schmidts, P., Eftf. v/ H. Bye Jensen. Lystrup. 1973: 218.
- *Schmidts, P., Eftf. v/ H. Bye Jensen & K. J. Madsen. Lystrup. 1966: 156. 1973: 219.
- Schmidts, Severin, Indehaver R. Malling Schmidt. Haderslev. 1923: 226. 1924: 120. 1927: 72. 1935: 173. 1946: 127, 128.
- Schmidt's Skomagasin v/ Schmidt og Hoffmann. Haderslev. 1973: 252.
- Schmidt's, Waldemar, Søn, Jacob Schmidt. Haderslev. 1944: 103. 1947: 91.
- Schmitt, Axel, & Co. 1889: 263. 1895: 25. 1915: 246. 1916: 111. 1917: 53. 1918: 116, 134. 1928: 192, 233. 1931: 230, 231. 1932: 7. 1935: 5.
- Schmoll, Ditlev. Frederiksberg. 1919: 269. 1920: 53.
- Schneider, I., & Søn. Randers. 1932: 134. 1935: 116.
- Schoch, Rudolph. Horsens. 1916: 131, 346. 1919: 28.
- Schock Danmark v/ P. E. Pedersen. Århus. 1973: 160.
- Schollert, Svend, og S venn Trudsø, Interessentskabet. Horsens. 1966: 33.
- Schollert, Svend, og S venn Trudsø, Interessentselskabet. Vejle. 1966: 21.
- Scholten, von, Ledøje-Smørum. 1962: 245.
- *Schoop, Jonnie. Frederiksberg. 1970: 127. 1973: 191.
- Schou & Jensen-Stagsted. 1920: 9. 1923: 138, 209. 1949: 181. 1960: 107. 1971: 194.
- Schou & Jørgensen I/S. 1971: 176.
- Schou, Gustav Johannes. Helsingør. 1904: 132.
- Schou, J., & Co. Gentofte komm. 1960: 126. 1963: 171.
- Schou, Just, jun.s Eftf. 1955: 12.
- Schou, Jørgen. 1947: 118.
- *Schou, Jørgen, electronic transformers. Brøndbyernes komm. 1967: 259, 270. 1973: 60.
- *Schou, Jørgen, Specialfabrik for Transformere. Brøndbyernes komm. 1961: 155. 1973: 60.
- Schou, P. Frederikshavn. 1911: 51. 1917: 224, 332. 1925: 13. 1931: 36. 1936: 202. 1947: 17. 1951: 41.
- Schou, P., & Co. Kolding. 1908: 317. 1909: 52. 1934: 126.
- Schou, Viggo. Silkeborg. 1959: 112. 1968: 128.
- Schous Bog- og Papirhandel. 1920: 31. 1921: 209. 1941: 163, 188. 1946: 204.

- Schous, A. L., Eftfg. ved Aug. Thomsen. Aalborg. 1926: 227.
- Schou's, Emil, 2. Eftf. 1957: 232.
- Schous Skibshandel. Frederikshavn. 1893: 61.
- Schou's, Sofus, Eftf. 1953: 179.
- Schous Teglværk ved Mullerup Havn pr. Slagelse. Kirkehelsinge. 1889: 293. 1892: 24. 1894: 95.
- Schouw Trading. 1970: 128.
- Schrader & Søn. Herstedernes komm. 1963: 18, 235. 1969: 178.
- *Schramm, O., Papir en gros. 1945: 2. 1973: 128.
- Schrøder Sko, I/S. Odder. 1970: 243.
- Schrøder & Jørgensens 5. eftf. 1960: 260.
- Schrøder & Nielsen. Herning. 1957: 185. 1964: 47.
- Schrøder & Nielsens Efterfølgere v/ Th. & E. Jensen, Maribo Komm. 1946: 46. 1960: 175, 279. 1964: 91.
- Schrøder & Rydberg. Vester- og Øster Hassing komm. 1967: 260.
- Schrøder, A. H., og Søn. Korsør. 1954: 80. 1957: 20.
- Schrøder, Alfr. C. & Co. 1966: 225. 1969: 49.
- Schrøder, Carl, & Co. Nakskov. 1907: 200. 1913: 240, 267. 1945: 62. 1949: 82. 1950: 168.
- Schrøder, Harald. 1930: 99. 1939: 2. 1943: 138. 1957: 215. 1961: 140. 1972: 134.
- *Schrøder, Johan N. 1904: 5, 22. 1913: 255. 1926: 24. 1941: 143. 1954: 119. 1958: 152. 1959: 35. 1973: 51.
- Schrøder, K. Morville. 1941: 208, 227. 1951: 284. 1952: 147. 1954: 196. 1957: 92.
- Schrøder, K. Rosendahl. 1948: 98.
- Schrøder, Karl, & Søn. Aalestrup. 1909: 160.
- Schrøders, Einer, 2. Eftf. v. René Nielsen. 1962: 141.
- Schrøders Møbelfabrik. Næstved. 1957: 109. 1958: 26.
- Schrøders, Victor, bladimports eftf. v/ Hans Rathmann og Finn Jørgensen. Lyngby-Tårnbæk. 1960: 265.
- Schubell & Søn. Græsted-Mårum komm. 1963: 217.
- Schuberts, A. V., 3. Eftf. Frederiksberg. 1947: 54. 1948: 40.
- Schulin, Esther, I/S. 1971: 209.
- Schulstad, Axel. Frederiksberg. 1966: 35
- Schulte & Schumann. Egersund. 1922: 194.
- Schultz og Jørgensen. Aarhus. 1945: 76.
- *Schultz & Larsen's eftfl. v/ Fritz Emil Schultz Larsen, Uffe Schultz Larsen, Sigurd Schultz Larsen og Torben Schultz Larsen. Otterup. 1972: 222. 1973: 77, 147.
- Schultz Manufaktur, I/S. Christiansfeld flække. 1964: 136.
- Schultz Varehus. 1938: 143.
- Schultz, Carl. 1963: 130.
- *Schultz, F. C., & Co. Gladsaxe. 1970: 12. 1973: 82.
- Schultz, F. C., & Co. ved Frederik Christian Schultz. Randers. 1945: 164. 1950: 36.
- Schultz, F. C., A/S & Co. k/s civlingeniør- og entreprenørfirma. Gladsaxe. 1973: 243.
- Schultz, K., og Søn Automobiler Eftf. v/ Hugo og Carsten Schultz. Hølsted. 1973: 137.
- Schultz, Kr. M., & Søn. Hover kommune. 1951: 171.
- *Schultz, R. V., & Co. Frederiksberg. 1929: 298. 1944: 200. 1973: 36.
- Schultz, Robin, & Co. Frederiksberg. 1969: 189.
- Schultz's, Thomas, Eftf. v/ Carl Skov Schultz og Kirsten Schultz. Simmersted komm. 1954: 147.
- Schuster, K. Grey, og E. Oberthon Jensen I/S. Balle. 1969: 40.
- Schustin, Benny. 1955: 258.
- Schwab, Hugo, & Sønner. Frederiksberg. 1949: 149. 1960: 213. 1964: 132.
- Schwabe, Johannes. 1929: 291.
- Schwabe, Otto, & Co. 1896: 176. 1897: 141. 1905: 248. 1930: 63. 1931: 159. 1933: 245. 1936: 54. 1938: 74. 1968: 51.
- Schwabe, Otto Antonius. 1889: 125.
- Schwanenflügel, Sigurd. 1972: 252. 1973: 69.
- Schwartz & Høy-Petersen. 1950: 198. 1953: 31. 1963: 246.
- Schwartz, I. G., & Søn's Eftf., Kunstdrejeri. 1952: 214.
- Schwartzbach Møbler I/S. Kalundborg. 1972: 141.
- Schwarz Lædervarer. 1965: 82.

- Schweiglens Bageri. Aarhus. 1947: 129. 1948: 50.
- Schweitzer, Ditz Assurance-Agenturer. 1938: 233. 1939: 141. 1944: 7. 1946: 114. 1949: 77. 1951: 3. 1955: 163. 1961: 188. 1967: 4. 1970: 22, 221.
- Schweitzer-Bageriet v/ John Berthelsen. Århus. 1970: 231.
- Schweizerhyllens Viktualiehandel v/ Knud Larsen og Arne Petersen. 1959: 236.
- Schweitzer Salonen ved Ingeman Andersen. 1964: 23.
- Schweizertorvets Frugt og Grønt ved Arne Madsen og Sonja Jensen. Rødovre komm. 1964: 19.
- Schweitzer-Uret ved F. Bornstein. Svendborg. 1960: 18.
- Schweitzer Ur-Import v/ C. Pallesgaard Christensen. 1956: 180. 1971: 53. 1973: 193.
- Schweizervæven v/ Eva Liechti f. Winther, Frederiksberg. 1950: 6. 1951: 34.
- Schweiz Ost en gros v/ Asger Dalsgaard. Ølstykke. 1973: 240.
- Schwengers, O., Efterfølgere v/ L. Jakobsen, aut. elektroinstallatør & E. Petersen. 1955: 263.
- Schwensen & Mogensen. Manufactures Agencies. 1962: 90.
- Schyll, L. H., & Søn. Fredericia. 1924: 45.
- Schübelers, H., Sønnen. 1900: 4. 1934: 134. 1935: 155. 1945: 32. 1947: 118.
- *Schæbel Oliefyrf Service's Eftf. v/ Val. Sørensen. Frederiksberg. 1965: 166. 1973: 254.
- Schæbel, H. Frederiksberg komm. 1959: 89.
- Schæbels, Oluf og Ferdinand, Eftf., v/ Børge Jensen. Frederiksberg. 1965: 74, 139, 201.
- Schøidt & Co. Odense. 1954: 86, 87.
- *Schølers Maskinsnedkeri, I/S, v/ Knud Schøler og Gunnar Schøler. Herning. 1963: 100. 1973: 13.
- Schölin's, Axel, Bogtrykkeri, Eftf. v/ Leif Christensen og Poul J. Tang. Ålborg. 1970: 180.
- Schönemann, V. Nyborg. 1897: 146, 163. 1903: 15. 1906: 63. 1929: 201, 242/243. 1946: 174.
- *Schönemanns, C., eftf. v/ Poul Jacobsen. Nyborg. 1950: 54, 206. 1973: 227.
- Schönvandt, H. A. 1914: 37. 1926: 215. 1933: 26. 1947: 47. 1963: 43. 1964: 161. 1966: 26.
- Scientific Instrument Export Group Denmark (Siex Denmark), A.m.b.A. 1968: 121.
- Scoop v/ Unna Sjøgren. Lyngby-Tårnbæk. 1973: 190.
- Scotex v/ L. K. Jensen. Århus. 1965: 159.
- Scotch Corner v/ H. Madsen. 1968: 21.
- Scott shop for men v/ K. N. Andersen. Randers. 1973: 197/198.
- Scotty v/ Georg Hansen. Ringkøbing. 1969: 157.
- *Scotwin Automobileer v/ E. Schøyen. Roskilde. 1966: 94. 1972: 202. 1973: 8.
- Set: se Sankt.
- Scuba-Sport v/ Madsen, Madsen og Ekmar. 1973: 59.
- Se, hvor De gaar v/ K. O. Pedersen. 1961: 199.
- Se lyst på tingene v/ Ras Boysen. 1956: 65.
- Sea Boat Charter v/ S. Granby. 1971: 229.
- Sea Deep Denmark Maritime Trading v/ Erling Karlsen. Viborg. 1972: 203.
- *Sea Konfektion v/ Svend Eskild Andersen, Skærbæk. 1971: 102, 108, 151. 1973: 239.
- Sea-Land Sales Danmark v/ Ove Pedersen. Bov komm. 1966: 16, 99.
- Sebami v/ B. Glensfeldt. 1970: 3.
- Sebastian ved Kent Kjær Kristensen og Jens Karl Olander Marcussen. Esbjerg. 1972: 218.
- Sebber Brugsforening. Sebbesund, Sebber komm. 1956: 236. 1971: 73.
- Seca Vandløbsmateriel v/ Svend, Ernst og Karlo Pedersen. Ringsted. 1969: 28/29.
- Seco-Dania v/ S. E. Vestergård. Frederiksberg. 1973: 9.
- Secumeter ved Kai Lange. Gentofte komm. 1959: 95.
- Sedimat v/ Ole Riis & Co. Lyngby-Tårnbæk. 1968: 88.
- Seditex v/ O. Fjord Larsen. Esbjerg. 1972: 81.
- Seeber, E., & Søn's Eftf., G. Wassermann og B. Seeber. Haderslev. 1955: 92.
- *Seehusen, Axel. 1932: 208, 211. 1943: 92, 179. 1970: 101. 1973: 91.
- Seehuusen, Theodor. 1941: 62, 84, 103.
- Seest. Valdemar. 1942: 2. 1946: 118.
- Sefa-Tryk ved Severin Jensen. 1961: 138.

- Segall-tryk ved Leif Segall. Esbjerg. 1962: 171.
- Segato & Søns 2. Eftf. v/ Thorkild Hasberg. 1952: 143.
- Segelcke & Co. 1897: 69. 1898: 5. 90. 1911: 187. 1916: 12. 1919: 293. 1924: 126. 1931: 3. 1939: 2. 1940: 158. 1941: 63/64. 1943: 256.
- Seh-Møbler ved Sven Eric Heede. Gentofte komm. 1964: 90.
- Seibæk, Aage & Søn. 1954: 99. 1964: 164. Seibæk, Gregers. 1973: 143.
- Seibæk, Oluf. 1920: 163. 1942: 86. 1943: 26. 1966: 153.
- Seidelins Vinhandel. 1915: 271. 1929: 104.
- Seidenfaden. Helsingør. 1970: 183.
- Seidenschnur, Jane, & Co. Gladsaxe. 1970: 261.
- Seiders, I. A., Eftflg. ved Jensen og Nielsen. Frederikshavn. 1934: 296.
- Seidlers, Otto, Skiltefabrik. 1963: 14.
- Seierslev-Eierslev-Jordsby Spare- og Laanekasse. Jordsby. 1889: 358. 1909: 188. 1913: 137. 1923: 122. 1926: 80. 1928: 222. 1931: 123. 1936: 110. 1937: 120. 1938: 106/107. 1939: 210. 1956: 204. 1962: 262. 1966: 140. 1969: 197. 1970: 242.
- *Seifert, Carl. 1927: 132, 134. 1935: 256. 1962: 3. 1971: 225. 1973: 45.
- *Seifert's Eftf. v/ Ch. Johnsen. Herlev komm. 1952: 252. 1973: 127.
- Sejco Børnetøj ved Poul E. Iversen. Herning. 1963: 136.
- Sejersen & Espersen. 1919: 292. 1928: 146. 1936: 171, 192. 1958: 148.
- Sejerslev Brugsforening, Sejerslev-Ejerslev-Jordsby komm. 1962: 87.
- Sejerø Brugsforening. 1920: 56. 1924: 153/154. 1931: 142. 1943: 187. 1955: 173/174. 1956 15. 1969: 236.
- Sejerø Sogns Spare- og Laanekasse. 1916: 156. 1922: 55. 1926: 244. 1933: 110. 1934: 37. 1935: 291. 1940: 207. 1941: 70, 89. 1951: 163. 1965: 29.
- Sejet og Omegns Brugsforening. Tyrsted-Uth komm. 1958: 170. 1959: 11.
- Sejling Konfektionsfabrik, I/S, ved J. Særens & Co. Sejling-Sinding komm. 1965: 3.
- Sejling Møbelsnedkeri, Brdr. Hansen. Sejling-Sinding komm. 1962: 202.
- Sejling Sogns og Omegns Brugsforening. 1894: 62. 1899: 103. 1900: 66. 1903: 130. 1906: 142. 1933: 140. 1937: 104. 1938: 109, 219. 1943: 16.
- Sejling-Sinding Sparekasse. 1889: 200. 1895: 49. 1901: 67. 1905: 192. 1925: 74. 1949: 66. 1953: 225. 1966: 203.
- Sejtex v/ N. C. Sejersen. Herning. 1969: 65.
- Sejthen og Kramer Hansen. Silkeborg. 1956: 167.
- Seko v/ Polmar Sevelsted. Aarhus. 1947: 80.
16. december 1971, Interessentskabet af, v/ K., Aa., S. og T. Ravn. Næstved. 1971: 258/259.
- Sela v/ Thomas Evald Hansen. Hillerød. 1966: 170.
- Selandia ved Alfred Jensen. Ringsted. 1924: 224.
- Selandia-Film v/ Ole Neesgaard. 1951: 99.
- Selandia Fjerfabrik v/ Marius Frølund Damgaard. 1970: 230.
- Selandia Gulvbelægning v/ Svend Hjartved. 1970: 234.
- Selandia Olie v/ Brdr. Højlund Olsen. 1967: 174.
- Selandia Pelsimport v/ Svend Daugbjerg. 1946: 56.
- Selandia Spedition v/ Ole Jensen. 1963: 153.
- Selco Import Export v/ Ib Elboth. 1962: 179.
- Selde Brugsforening. 1925: 97. 1928: 58. 1932: 59. 1946: 85. 1954: 108. 1956: 85. 1958: 85. 1959: 85. 1960: 93. 1961: 84. 1963 93. 1964. 1965: 51. 1966: 62. 1967: 3. 1970: 9. 1972: 26, 247.
- Selde Gødningsforening. Selde-Aasted komm. 1946: 49. 1962: 66. 1965: 51/52.
- Selde Lokalforening. Selde-Aasted Komm. 1928: 58, 181. 1929: 280. 1931: 239. 1932: 197. 1933: 206. 1935: 224. 1936: 204. 1938: 84. 1940: 187. 1943: 13. 1946: 32. 1956: 199. 1961: 84. 1964: 64.
- Selective Poster Service ved H. Pade. Gentofte. 1971: 239.
- Selektronik v/ K. Lange. Hørsholm komm. 1964: 41.
- Selex v/ J. Levin. 1969: 45.
- Seligmann, Poul, & Søn, Gentofte. 1965: 152.

- Selk. V., & Loua. 1947: 110, 159.
- Sellers, I/S, Hjallesø, ved Børge Bjerregaard og Knud Urban Rasmussen. Datum komm. 1955: 115, 160, 173.
- *Selmer, J., indehaver Th. Selmer. Tønder. 1944: 184. 1973: 55.
- Selmer, J., indehaver Th. Selmer. Tønder. 1973: 105.
- Selskabet Ide og Kultur. Frederiksberg. 1969: 42/43, (3 anm.), 216.
- Selskabet for kirkelig Kunst. 1936: 2. 1952: 98.
- *Selskabet Thissinghus Tømmerhandel, C. Bach Redsted. 1904: 158. 1973: 198.
- Selskabet til Haandarbejdets Fremme. 1939: 158. 1951: 276. 1967: 149. 1969: 35, 175.
- Selskov Savværk og Byggeindustri v. H. Andersen & Søn. Frederiksborg slotsogns komm. 1965: 1.
- Selvan ved Kjartan og Verner Nielsen. Hedensted. 1972: 3.
- Selvbetjeningsvaskeriet v/ Ellen Andersen & Co. Gentofte komm. 1963: 196.
- Selvbetjeningsvaskeriet C. J. Brandts Vej 1, v/ Leif Pedersen. 1970: 37.
- Selvbygger-Centralen ved J. E. Hansen. Aarhus. 1930: 278.
- Selvejende institution, Den, Frederiksgården. Frederiksberg. 1960: 166.
- Selvejende institution, Den, Sofieskolens Virksomheder. Gladsaxe. 1972: 86.
- *Selvico v/ Johs. E. Selvig og Carl Greibe. 1938: 143, 256. 1973: 15.
- *Sem-Sem-Import-Export v/ M. A. F. Marzouk og Y El Hihvani. 1973: 205. 210.
- Sema ved Svend Erik Madsen. Faarevejle komm. 1965: 35.
- Semaco v/ Kjeld Nielsen og Niels Jørgensen. 1968: 119.
- Semarks, Carl, 3. Eflf. Rødovre. 1961: 214. 1962: 91. 1970: 238.
- Seme mekanisk Etablissement v/ Kj. O. Nielsen. 1959: 256.
- Semester v/ Jan Kokfelt. 1965: 144.
- Semidt v. Holger Schmidt, Harløse komm. 1965: 81.
- Semitron I/S v/ H. og J. Ekner. Gladsaxe. 1966: 52.
- Semler & Matthiassen. Brøndbyerne. 1971: 225.
- Semmi Export v/ Gerda Larsen. Hørsholm. 1971: 96.
- Sempre Design v/ V. Frederiksen. Tårnby. 1971: 27.
- Senator Data-Systemer v/ Bjarne Ranch. Randers. 1973: 7.
- Senator Møbelfabrik v/ Bjarne Ranch. Randers. 1973: 7.
- Senator Reklameartikler v/ Bjarne Ranch. Randers. 1973: 7.
- Sengeløse Sogns Forbrugsforening. 1889: 284. 1890: 15. 1891: 26. 1893: 14. 1894: 18. 1895: 16. 1896: 6. 1897: 22. 1898: 7. 196. 1899: 201. 1900: 194. 1901: 195. 1902: 246. 1903: 236. 1904: 231. 1906: 9. 1907: 11. 1908: 12. 1909: 12, 312. 1910: 38. 1911: 12. 1912: 17, 336. 1915: 8. 1916: 16. 1917: 18. 1918: 22. 1919: 14. 1920: 251. 1924: 8. 1932: 8. 1934: 64. 1935: 58. 1936: 128. 1937: 47. 1940: 30. 1942: 50.
- Sengemagasinet v. Erna Krogsgaard. Frederiksberg komm. 1957: 89.
- Senge- og Madrasfabriken Fyn v/ Paul H. Christensen. Gelsted. 1967: 46.
- Senius Møbler v/ Jørgen og Aksel Pedersen. Skagen. 1971: 151.
- Senn, Leg og Form. 1968: 87.
- Sennels, Annelise. 1970: 43.
- Sennepsfabriken Anha ved H. V. Andreaesen & Aage K. Hansen. Odense. 1958: 97. 1971: 39.
- Sepstrup Brugsforening. 1928: 37.
- Septim musikforlag ved Allan Mylius Thomsen og Ryan Bihl Jørgensen. 1972: 82.
- Seri Print v/ Torben Pedersen og Øystein Røkke. 1970: 145.
- Seri-tronik v/ E. Selch. Århus. 1972: 73.
- Serias v. Karen Sidenius. 1964: 20/21.
- Sermo Keramik v/ P. Ilvirvelkær. Østerlars-Gudhjem komm. 1969: 148.
- Serritslev Chr. M. 1911: 184, 236, 263. 1949: 129. 1952: 146/147.
- Serridslev Brugsforening. Væhr-Nebel komm. 1953: 133.
- Serritslev Sogns Spare- og Laanekasse. 1889: 191. 1891: 46. 1899: 170. 1904: 76. 1909: 103. 1910: 301. 1913: 164. 1921: 98. 1924: 184. 1925: 143. 1930: 132. 1932: 153. 1934: 95. 1939: 35. 1940: 212. 1941: 153. 1943: 191. 1944: 146. 1970: 257.
- Serup Brugsforening. 1905: 216.
- Serup Sogns Laane- og Sparekasse. 1889: 200. 1890: 55. 1893: 94. 1899: 103.

- 1901: 122. 1903: 130. 1913: 81. 1929: 308. 195: 244 1962: 210.
- Servicecentralen v/ Christian Søndergaard Pedersen, Ringsted. 1970: 63.
- Servo v/ F. Seehusen. Frederiksberg. 1967: 38.
- *Servo-Logic v/ Willy Cohn. Lyngby-Tårnbæk. 1967: 214. 1973: 19.
- Servomatic ved I. Munch. Rødovre. 1968: 125.
- Servo-Teknik ved B. Fritzbøgger. Lyngby-Tårnbæk komm. 1961: 98.
- Sesam Låse Service v/ Walther Simonsen. 1964: 202.
- Sessan Konfektion ved Ulrik Gaardsted. Langerskov. 1970: 110, 137.
- Severin, Steen. Gentofte. 1970: 83.
- Sexaco v/ S. Schønberg. 1971: 101.
- Sex Doktoren (dr. med. sex) ved Otto Leo Jørgensen. Nykøbing F. 1969: 197.
- Sex-O-Rama v/ Ejnar Bisgaard. Århus. 1967: 106.
- Sexus v/ Bidstrup Jørgensen. 1970: 107.
- Shanghai Milk Supply Co. A/S (Shanghai Milk Supply Co. Ltd.) 1929: 28/29, 30. 1930: 39.
- *Shell Service v/ Brdr. Møller, Syv Veje. Mørke. 1971: 157. 1973: 136.
- *Shell Service, Hornslyd v/ Svend og Niels Vanting Nielsen. Nebsager-Bjerre komm. 1969: 146. 1973: 133.
- Shipac Import ved Bjerne J. Nielsen. Lyngby-Tårnbæk. 1970: 219.
- Shipco v. B. Kongsvold, Hellerød. 1970: 74.
- Shipdane I/S ved Leif Jarl Thurøe & Johan Fibiger Gøtzsche. Søllerød. 1970: 247.
- Shirew Publications v/ Shihab & Drew I/S. 1971: 158.
- Shoes Distribution v/ Per Asmussen. 1969: 111.
- Shop Copenhagen v/ Niels Gulløv. 1969: 126.
- Shop-In ved Hanne Aistrup og Lone Mc Govern. Gentofte. 1973: 143.
- Shop-Inventar I/S v/ H. Sørensen, J. J. Poulsen & Tage Nygaard Lerke. 1973: 86.
- Siam Sølv ved Aksel O. Therkildsen. 1955: 10.
- Si-As trækunst v/ Peter C. Asmussen. 1965: 95.
- Sibo-Huse v/ tømrermester K. O. Svendsen. Ikast. 1969: 175.
- Sic Manufaktur v/ Max Gerlow. 1959: 140.
- Sida Trading I/S v/ Peter Poulsen og Udon Sailegtim. Birkerød. 1973: 205.
- Sidaco ved Per Siems og Ivar Dahl. Frederiksberg. 1969: 158.
- Siddique Overseas Trading. 1973: 182.
- Sie's Lak- og Farvefabriker. 1931: 182. 1946: 76. 1947: 195. 1948: 164. 1950: 180. 1956: 94. 1957: 216. 1963: 34. 1964: 72. 1965: 77, 98. 1966: 94. 1964: 72. 1965: 77, 98. 1966: 94. 1970: 178. 1972: 119. 1973: 80.
- Sie's, C. H., Eftf. ved Holger Sie. 1935: 8. 1944: 191. 1951: 58.
- *Sieburg, Thorvald. 1935: 182. 1973: 200.
- Siefert, Marie, & Co. Herning. 1956: 171.
- Sielbrock electroa Quastics/sbQ v/ Gustav Brock junior. 1972: 18.
- Sielex Svagstrømsanlæg v/ F. Lindau. 1968: 168.
- Siem og Omegns Brugsforening. 1899: 29. 1900: 29. 1902: 35. 1903: 37. 1905: 57. 1906: 90. 1907: 73. 1908: 43. 1909: 102. 1910: 73, 162. 1913: 44. 1914: 86. 1915: 64, 283. 1917: 293. 1919: 243. 1920: 111. 1921: 70. 1922: 84. 1923: 67. 1924: 115. 1927: 140. 1929: 53. 1932: 152. 1934: 72, 119. 1938: 59/60. 1939: 32. 1948: 86. 1950: 55. 1952: 33. 1953: 18. 1956: 18/19. 1957: 17. 1958: 27. 1959: 34. 1962: 260. 1966: 29.
- Siesbye, Gottlieb. Frederiksberg. 1945: 138. 1949: 202. 1950: 29. 1951: 171.
- Siesing og Jacobsen. 1953: 172.
- Siesing & Jacobsen. Frederiksberg. 1966: 74.
- Sig Bageri v/ M. S. Riisbjerg Thomsen. Thorstrup komm. 1962: 189.
- Sig brugsforening. Thorstrup komm. 1958: 90.
- Siga ved O. Martinsen. Silkeborg. 1965: 6.
- Sigama Trading ved Ole Rasmussen og Steen Nørgaard. Gentofte. 1968: 71, 200, 226. 1969: 94.
- Sigi Prophylactics v/ L. Vogel. 1966: 186.
- Sigma Radio ved B. Juel Jensen & Co. Frederikshavn. 1948: 87.

- Signalux v/ H. Christensen. Dalum komm. 1969: 226.
- Sigo ved G. Orzali. Gentofte. 1973: 10.
- Sigvard, Johs. Ballerup Måløv. 1968: 94.
- *Sigvartsen, Poul. Odense. 1962: 210. 1973: 104.
- *Sigvartsen, Poul, & Søn. Odense. 1972: 94. 1973: 90.
- Siig, Villy, mens corner. 1964: 81.
- Sika I/S v/ E. S. Poulsen og H. Dreyer. Frederiksberg. 1972: 64.
- Siko-Import ved Ib Fønnesbech-Sandberg og Marius Kornum. Gladsaxe komm. 1963: 27.
- Sikovi ved Sigvald Johansen. 1963: 193. 1964: 62.
- *Sila v/ Djonny Siedentopf og Flemming Lagerbon. Nakskov. 1965: 128. 1973: 228.
- Silberg, A., I/S. 1961: 23. 1966: 195.
- Silbro v/ S. H. Ditlevsen. Silkeborg. 1972: 131.
- Silbro Laboratoriet v/ H. Sølvkjær. 1963: 52.
- Silcon v/ Per Beck Jensen. Kolding. 1951: 93.
- Silfin I/S v/ Henry Scharling og Vagn Scharling. Rødovre. 1971: 100.
- Silga Møbler, I/S, v/ J. K. Nørgaard Lauridsen, S. Kousgaard Mikkelsen, G. L. Jensen og J. K. Mikkelsen. Skjern. 1962: 76.
- Silja Modeller v/ Sylvia H. Sørensen. Baller komm. 1964: 191.
- Silke Albar v. J. C. Kjerulff. 1948: 80. 115.
- Silkeborg Andelssvineslagteri. 1907: 299. 1908: 200. 1913: 245. 1924: 42. 1936: 92. 1947: 82. 1955: 175. 248.
- *Silkeborg Auto-Lakereri ved Henning Henriksen. 1956: 138. 1973: 217.
- *Silkeborg Avis v/ Kai Sørensen og Viggo Sørensen. 1969: 77. 1973: 121.
- Silkeborg Boligmontering v/ Chr. Larsen. 1957: 130.
- Silkeborg Cyklelager v/ N. Chr. Nilsen. 1966: 203.
- Silkeborg El-forretning ved Ernstsén & Andersen. 1959: 75.
- Silkeborg Emballagefabrik ved Peter Møballe og Jørgen Møballe. 1967: 20.
- Silkeborg Facadebyg v/ M. Behn og L. Hansen. Gjern komm. 1970: 113.
- Silkeborg Finércentral v/ Jørn Märcher, Lauersen og Ilolger Bjerregaard. 1971: 100.
- Silkeborg Frøhandel »Alt til haven« v/ Godtfred Nielsen. 1965: 222.
- Silkeborg Høvecenter v/ Godtfred Nielsen. 1969: 155.
- *Silkeborg Honningfabrik v/ Hugo Gisselbæk. 1937: 236. 1973: 194.
- Silkeborg Karosserifabrik ved P. W. Rasmussen. 1950: 36.
- Silkeborg Kloakservice v/ B. Dalsgaard. 1968: 10.
- *Silkeborg Kontorforsyning v/ Aage Kjærgaard. 1938: 267. 1973: 194.
- Silkeborg Kunstgalleri v/ Petersen og Stricker. 1971: 105, 161.
- *Silkeborg Materielhandel, A. Kruse. 1936: 272. 1973: 212.
- *Silkeborg Musikhandel v/ Gustav Thomsen. 1915: 323. 1973: 194.
- Silkeborg Offset v/ Kaj Sørensen og Viggo Sørensen. 1970: 135.
- Silkeborg Oliefyringsservice v/ P. R. Rasmussen. 1968: 160.
- *Silkeborg Optik ved Laurs Bak. 1952: 222. 1973: 194.
- *Silkeborg Pas Foto v/ Niels T. Søndergaard. 1962: 155. 1973: 207.
- Silkeborg Pianomagasin ved Rosa Andersen. 1962: 258.
- Silkeborg Plæneklipper-Service v/ J. Simonsen. 1969: 71.
- Silkeborg Polyester Støberi v/ Aage Jensen. Them komm. 1968: 130.
- Silkeborg Posten v/ Kai og Viggo Sørensen. 1973: 166.
- Silkeborg Sanitets- og Støbegodslager ved V. A. Møller. 1933: 208.
- *Silkeborg Slidbanefabrik ved Brd. Laurson. 1959: 57. 1973: 203.
- Silkeborg Slidbanefabrik v/ Helge Laursen og søn. 1973: 203.
- Silkeborg Staalmontering v/ Arne Nielsen. 1964: 135.
- Silkeborg Sten og Grus v/ Vagn Østergaard. 1965: 109.
- Silkeborg Stilladsforetning ved Aage Bach. 1962: 28.
- *Silkeborg Sukkervarefabrik v/ B. Fryland Clausen. 1958: 233. 1973: 194.
- Silkeborg Swimmingpoolcenter v/ Børge Vestergaard Rasmussen. 1970: 128.

- Silkeborg Trævarefabrik ved K. F. Storgaard Jensen. 1941: 235/236.
- Silkeborg Undervognservice v/ Carl Frederik Kayerød Jochumsen. 1969: 138.
- Silkeborg Væveskole ved Nancy Hansen. 1951: 45.
- Silk Products ved O. Vilsoët Thyssen. Frederiksberg. 1953: 23.
- Silvaco ved Vagn Sølvkjær. 1962: 242.
- Silvanus v/ Rob. Wichmann. 1965: 203.
- Silver Cup Ørredfoder v/ E. Langvad Jensen. Eglved. 1971: 185.
- Silverpane Thermoglas, I/S, v/ Fuglsang & Sørensen. Brønderslev. 1970: 99.
- Silverpool Bankers v/ firmaet Silverpool Bros. v/ Brødrene Sølvkjær. 1971: 196.
- Silverpool Bros. v/ Brødr. Sølvkjær. 1971: 149.
- Silver Store ved Sigrid Pedersen. 1959: 153.
- Silver Trout. Vokslev komm. 1959: 113. 1971: 82.
- Sima, Ingeniør- og Maskinforretning ved S. I. Jensen. Gentofte. 1941: 211.
- Simco Scandinavian Import Company ved Bjørn William Larssen og Poul Frier. Holme-Tranbjerg komm. 1963: 131.
- Simexas ved K. M. Olsen. Søllerød, 1965: 204.
- Simmelkjær-Feldborg Sparekasse Afdeling af Hammerum Herreds Spare- og Laanekasse. 1970: 254. 1972: 59.
- Simmelkjær og Omegns Brugsforening. 1919: 218. 1951: 193.
- Simo Maskinfabrik ved J. S. Jensen & Co. Frederiksberg. 1937: 25. 1940: 159. 1944: 179. 1953: 123. 1961: 186.
- Simon ved Johs. Andersen. Nakskov. 1935: 221. 1956: 50.
- Simon, L. Herlev. 1971: 78. 1972: 206.
- Simons Autoværksted v/ Per Simonsen. Århus. 1973: 160.
- Simonet v/ Klaus Simon Andersen. Rødovre. 1972: 105.
- Simonsen & Knaack, Danish Trade Agency. 1968: 110.
- Simonsen & Lyngsø. Brabrand. 1968: 168.
- Simonsen og sønner I/S. Århus. 1973: 231.
- Simonsen, Axel, & Treschow. 1960: 40. 1965: 117.
- Simonsen, F., Højrup. Højrup. 1917: 370.
- Simonsen, G. & B., I/S. Varde. 1973: 221.
- *Simonsen, Godske, »Danish Made«. Frederiksberg komm. 1959: 75. 1973: 186.
- Simonsen, Helge. 1959: 43.
- Simonsen, J. Krog. Herning. 1949: 55. 1953: 33. 1970: 12.
- Simonsen, Jens P., I/S. Lyngby-Tårnbæk. 1967: 238.
- Simonsen, Kai. Løgstør. 1946: 176. 1972: 35.
- Simonsen, Niels. Esbjerg. 1952: 12.
- Simonsen, Niels, I/S. Esbjerg. 1967: 81.
- Simonsen, P., & Co.'s Eff. Odense. 1968: 178.
- Simonsen, S., og Søn. Varde. 1946: 142. 161.
- Simonsens, F., Efterfølger ved C. E. Simonsen, Højrup. Højrup. 1918. 241.
- Simonsen, P. Møbelfabrik. Århus. 1971: 88.
- Simonsens, R., 2. Eff. Vaskeri v/ Harald Skau. 1969: 205.
- Simova v/ Peter Simonsen. Frederiksberg. 1971: 41. 1973: 53.
- Simper ved Einar Pedersen. Frederiksberg. 1940: 204.
- Simpson, Herre- og Damelingeri v/ E. Hartmann. Odense. 1961: 74.
- Simros ved S. Nathan Knøpfelmacher. 1939: 47.
- Sims Modeller, indehaver F. H. Simshäuser. 1968: 158.
- Simson Herrekonfektion. Holger Simonsen. 1951: 150.
- Simvex, Import-Export v/ Søren Schou-Nielsen & Torsten Vieth. 1970: 262.
- Sindahl-Pedersen, H. Frederiksberg. 1951: 260, 268. 1962: 217.
- Sindal og Omegns Spare- og Laanekasse. 1938: 216. 1939: 34. 1942: 76/77. 1943: 245. 1945: 161. 1946: 84, 158, 192. 1952: 200. 1958: 25. 1959: 153, 157. 1960: 87. 1965: 159, 228. 1967: 173. 1969: 151. 1971: 172.
- Sindal Peberrod-Export ved Holger Rasmussen. 1938: 34.
- Sinding Brugsforening. 1889: 200. 1901: 105.
- Single Trading v/ S. Aa. Nielsen. 1972: 239.
- Sino-rør v/ S. Møller Jakobsen. Brøndbyerne. 1966: 217.

- Sinufon v/ Jan Kristiansen. Århus. 1971: 43.
- Sipo ved Sigvald Poulsen. Herning. 1950: 171.
- Sipo Trading Co. I/S, v/ E. S. Poulsen og H. Dreyer. Frederiksberg. 1971: 234.
- Sir I/S v/ Ebba Thomsen & Jørgen Sauer. 1971: 113.
- Sir John Herremodehus v/ L. Jardorf. 1965: 213.
- Sir Herremagasin I/S. Tikøb komm. 1967: 268/269.
- Sirenella ved Anita Fontél. 1969: 222.
- Sirene- & Signalfabrik S. I. F. A., Laurssens Maskinfabrik, Birkerød. 1958: 75.
- Siro Møbler v/ S. Narvedsen. 1954: 169.
- Sir William ved Jens Schou. Ålborg. 1971: 24.
- Sitka ved Jørgen Jensen. Vinding komm. 1963: 32.
- Sito v/ Siggaard & Johan Tholstrup. Ålborg. 1965: 84.
- Situbyg I/S v/ J. V. Jessen, S. Jessen, K. J. Lauridsen og E. Udal. Silkeborg. 1971: 113.
- Siversen, Ditlev. Frederikshavn. 1964: 41.
- Sivertsen, O., & co. 1963: 161. 1973: 40.
- Sivertsen, Otto, & Søn. Gentofte. 1971: 210.
- Sivested og Omegns Brugsforening. Nimtofte-Tøstrup Komm. 1946: 126. 1947: 19/20. 1957: 16. 1961: 49. 1972: 11.
- Sivo v/ Ove F. Olsen. Egå. 1969: 188.
- Sjako v/ M. Sjalín og B. Kongshaus. Rødovre. 1966: 222/223.
- Sjelle Brugsforening. 1963: 243/244. 1973: 20.
- Sjinet v/ Ib Jensen. 1967: 71.
- Sjodt & Weiss indehaver: John Emlington Darling. Kolding. 1949: 140. 1950: 73.
- Sjællands Asfalt v/ Jørgen Pedersen 1966: 213.
- Sjællands Bladforlag ved Mogens Kruse. Stenløse. 1971: 50.
- Sjællandse Hus-Byg v/ Jørgen Jensen. 1970: 185.
- Sjællands Oliefyrringskontrol ved Poul Smith. Holbæk 1957: 186.
- Sjællands Spareforening for Indkøb af Jord til Udstykning til Husmandslodder. 1905: 75.
- Sjællands Tagdækning ved G. Larsen og F. Christensen. Køge. 1971: 148. 1973: 132, 161.
- Sjællandske Bondestands Sparekasse, Den. 1970: 49.
- Sjællandske Foderstoffabrik Selandia, Den. R. Kr. Andreassen. 1938: 95.
- Sjællandske Frøavlskompani, Det, ved Hans E. Mortensen. Kalundborg. 1935: 267. 1937: jfr. 97. 1941: 213.
- Sjøberg Trading. Hedensted komm. 1970: 105.
- Sjölín & Barclay. 1958: 34.
- Sjølund Tømreri og Maskinsnedkeri v/ M. A. Vestergaard & Søn. Sjølund, Vejstrup komm. 1951: 49.
- Sjøreen, Joh. A. Aarhus. 1948: 28, 155/156. 1959: 91.
- Sjørring Brugsforening. 1909: 265. 1912: 281. 1925: 189. 1932: 58. 1933: 91. 1936: 90. 1939: 83. 1941: 74. 1942: 114. 1953: 8. 1969: 20.
- Sjørring Maskinfabrik ved Svend Jacobsen og Ernst Nielsen, Sjørring-Thorstede komm. 1957: 193.
- Skaade Slagterforretning v/ Hans Hansen. Holme-Tranbjerg komm. 1960: 117.
- Skaaniids, O., Boghandel, ved Olfert Skaaniid. Horsens. 1944: 171.
- Skaaning, Frederik, ved Johanne Skaaning og E. Mørch Rasmussen. Maribo. 1947: 144. 1964: 102. 1968: 79.
- Skaarup og Salskov. Vestervig Agger. 1938: 270. 1964: 79/80.
- Skaarup, Aksel, & Co. Import K/S. Herlev. 1972: 134/135.
- Skaarup, Andreas. Aarhus. 1947: 78. 1948: 155. 1951: 176.
- Skaarup, Jacob. 1937: 70. 1938: 173. 1952: 210.
- Skaarup, P., og Co. Skive. 1952: 108, 161. 1971: 127.
- Skaarup's, Andreas, Eftf. v/ Aage Illemann. Århus. 1972: 198.
- Skaastrup, H. Sønderborg. 1931: 202. 1955: 248.
- Skadhauge, L. P., & Søn. 1929: 85. 1938: 208. 1964: 134.
- Skads Brugsforening. 1931: 242. 1932: 135. 1938: 135. 1942: 224. 1955: 202. 1959: 23. 1960: 126. 1961: 77. 1962: 19. 1963: 155/156.
- Skaftø. Kalundborg. 1969: 213.
- Skaftø, K. E. Toreby. 1953: 208.
- Skagen Betonvareindustri, Aage Christiansens eftf., v/ G. Duus Nielsen. 1969: 66.

- Skagens Brugsforening. 1915: 198. 1917: 374. 1919: 83. 1921: 194. 1925: 268. 1927: 85. 1928: 202. 1965: 191. 1968: 102/103. 1969: 78. 1970: 108. 1971: 111. 1972: 91.
- Skagen Cementstøberi v/ Ejner Nielsen. 1968: 184.
- Skagen Cyklebørs ved Ahlmann Thomsen. Skagen. 1938: 61. 1963: 218.
- Skagens Fiskeeksport ved J. P. Thomsen. 1932: 57. 1964: 252.
- Skagen Fiskesortering. 1970: 87/88. 1972: 152.
- Skagen Kaffemagasin ved Marie Christensen. 1916: 164.
- Skagen Kiosk ved S. A. Sørensen. 1947: 17, 188. 1965: 219/220.
- Skagens Maskinsnedkeri v/ Svend Hansen. 1966: 83.
- Skagens Motorværksted v/ B. Støtt og P. Berg. 1962: 82.
- Skagen Møntværkeri v/ Bernhard Lauridsen. 1969: 6.
- Skagen Sandblæsnings- og Galvaniseringsanstalt v/ Niels Degn Karstensen. 1964: 193. 1971: 74.
- Skagen Sparekasse. 1972: 156.
- Skagens Avis I/S v/ Sven og Johs. Bindlev. 1972: 57.
- Skai-Electronic, Import-Export v/ Torben Rasmussen, Rødovre. 1972: 168.
- Skak's, S. A., Familiefond, Nr. Vium-Herborg komm. 1959: 41/42. 1961: 76. 1962: 109. 1963: 159, 229/230. 1964: 236.
- Skakhuset ved Albert Neess. 1962: 28.
- Skakhuset ved Edith Neess. 1948: 114.
- Skalaren v/ E. Jensen. 1963: 217.
- Skalborg Dampværkeri v/ Käte Weithøft. Hasseris komm. 1963: 206.
- Skalborg Sparekasse Filial af Aalborg Bys og Omegns Sparekasse. 1945: 21. 1947: 72.
- Skal-Dur v/ K. Bøgvad Ibsen. Faarevejle. 1937: 142.
- Skallerup, G., Fiskeeksport & Filetfabrik. Asaa. 1960: 256.
- Skals autoværksted v/ E. Jørgensen og J. Jensen. Laastrup-Skals komm. 1956: 246.
- Skals Kulkompagni ved Holger Bech og Jens Peter Lund. Skals. 1938: 16. 1946: 51.
- Skals Møbelfabrik v/ A. Hesche. 1940: 190. 1946: 51.
- *Skals Møbelfabrik v/ Tage Heshe og Holger Otkjær, Låstrup Skals komm. 1962: 226. 1973: 46.
- Skals Smede- og Maskinforretning ved smedemester Erling Damsgaard. 1962: 255.
- Skamby og Omegns Brugsforening. 1915: 170. 1918: 146. 1920: 109. 1921: 67. 1922: 56. 1923: 63. 1925: 161.
- Skandbro v/ E. Søgaaard Poulsen. Skjern. 1966: 77, 129.
- Skancofa, Skandinavisk Container Fabrik ved E. Gervin Andersen. 1964: 200.
- Skanderborg Avis v/ Kaj Sørensen & Viggo Sørensen. Silkeborg. 1970: 135.
- Skanderborg billigste Manufakturforretning ved Søren Pedersen. 1905: 60.
- Skanderborg Landbosparekasse. 1970: 214/215.
- Skanderborg Maskinfabrik ved Peder Lyngby Jensen. 1953: 110.
- Skanderborg Materialhandel ved Aage Nygaard. 1949: 67.
- Skanderborg Olie Kr. Nielsen. 1969: 221.
- Skanderborg Sparekasse. 1969: 130/131.
- Skandia Antenne Materiel v/ Tom Christensen. 1967: 34.
- Skandia-Elektrik ved K. Petersen. 1946: 200.
- Skandia El-Service ved J. Larsen. 1963: 132/133.
- Skandia, Handelskontor ved H. Rosted. 1941: 21. 1943: 96.
- Skandia, International Frimærkehandel ved Jørgen Junior. 1963: 34.
- Skandia Knive v/ Erik Thomsen. Hjørning komm. 1970: 48.
- *Skandia Motorimport v/ Fr. Jensen. Ålborg. 1969: 82. 1973: 219.
- Skandia nodestik. Chr. Hammergaard. 1954: 207.
- Skandia Spedition v/ Povl H. Andreasen. Gentofte. 1971: 196.
- *Skandia Ørredeksport v/ Egon Meyer. Lunderskov. 1968: 20. 1973: 213.
- Skandi-Form v/ Børge Been. Gentofte. 1967: 239.
- Skandi-Form Export v/ Fr. Andersen. Lyngby-Tårnbæk. 1972: 92.
- Skandinavian Trailer Leasing v/ Ib Thomsen & Per Ørnstrand. Asminderød-Grønholt komm. 1971: 83.
- Skandinavian Yacht Charter K/S v/ Hans Petersen & Anders Hahnemann. Helsingør. 1971: 83.

- Skandinaviske Brezel Werke v/ Ulla Hellesen. Rødovre. 1967: 6.
- Skandinaviske Akkumulator Service v/ Herluf Mau Knudsen. Aarhus. 1951: 148, 239.
- Skandinaviske Antikvariat ved S. Wandel. 1924: 149. 1928: 231, 233.
- Skandinaviske Armatur, Handels- og Ingeniørfirma v. Aa. G. Larsen. 1967: 8.
- Skandinaviske Aroma & Saft-Industri (S. A. S. I.) v/ E. Holms. 1951: 262.
- Skandinaviske Auto-Fjederfabrik I/S v/ Carl Aage Elkjær Christensen, Bent Johnsen Christensen, Hans Carl Christensen og Otto Georg Christensen. Århus. 1972: 126.
- Skandinaviske Automobile Udstyr, Aalborg Filial v/ Hans C. Mortensen. Aalborg. 1937: 161/162. 1958: 153, 196. 1969: 98. 1970: 244.
- Skandinaviske Automobile Udstyr ved Hans C. Mortensen. Frederiksberg. 1935: 289. 1943: 28. 1946: 25. 1950: 129. 1964: 94, 1965: 45. 1967: 130.
- Skandinaviske Automobile Udstyr, Aarhus Filial v/ Hans C. Mortensen. 1947: 168. 1957: 46. 1961: 207. 1964: 35. 1965: 129.
- Skandinaviske Automobile Udstyr (Odense Filial) ved Hans C. Mortensen. 1943: 144.
- Skandinaviske Bådimport ved A. V. Laurssen. Søllerød. 1970: 224.
- *Skandinaviske Barometer Fabrik v/ Frede Christiansen, Odense. 1952: 110. 1973: 126.
- Skandinaviske Beklædnings-Magasinet i Frederikshavn, Palle Hyltel. 1920: 65.
- Skandinaviske Beklædnings-Oplag v/ A. Frederiksen & Søn. Ribe. 1960: 296.
- Skandinaviske Biltransport v/ Karl Venø Andersen, Herning. 1969: 136.
- Skandinaviske Biscuitfabrik v/ Gunnar Hansen, Herlev komm. 1954: 110. 1962: 4. 1965: 149. 1971: 105.
- Skandinaviske Byggesystem - Nul Punkt v. E. T. Fjelstrup. 1969: 24.
- Skandinaviske Bygningskemi I/S ved Jøren Skjoldborg og Poul Kalnæs. Værløse komm. 1963: 51.
- Skandinaviske Cellestef Industri v/ P. Rye Jørgensen, Odense. 1949: 12.
- Skandinaviske Centra Import ved Peter Mølvang. Lyngby-Tårnbæk. 1967: 6.
- Skandinaviske Chemicals v/ Ole Scheel Grønvald. 1970: 197.
- *Skandinaviske Chokolade-Import. Chr. Sennels. Randers. 1930: 113. 1973: 111.
- Skandinaviske Conditovarerforretning v/ A. F. og P. Hansen. 1959: 268. 1972: 239.
- Skandinaviske Datakraft v/ Gustaf Glæsel. 1969: 94.
- Skandinaviske Debitor Kontrol v/ P. E. Bloch. 1971: 48.
- Skandinaviske Dental Agentur v/ Kaj Bruhns. Lyngby-Tårnbæk. 1966: 209.
- Skandinaviske Doserings-Teknik v/ I. Kjær. Asminderød-Grønholt komm. 1970: 262.
- Skandinaviske Dukkfabrik v/ H. H. Bøtcher. Frederiksberg. 1944: 34. 1963: 205. 1964: 214, 223.
- Skandinaviske Elektro-Import v. V. Friis-Nielsen. Frederiksberg. 1935: 264. 1947: 27. 1956: 21/22.
- Skandinaviske en gros Center v/ P. Tornkjær. 1966: 31.
- Skandinaviske Etui Import v/ Hans Ørsum og Ruth Ørsum. 1968: 149.
- *Skandinaviske Express v/ C. Hansen. Frederiksberg komm. 1963: 62. 1973: 143.
- Skandinaviske Filehuggeri v/ Alf Lundbeck. 1937: 91.
- *Skandinaviske Filt & Vatfabrik v/ David Lexner. Slagelse. 1964: 193. 1973: 74.
- Skandinaviske Finerhandel v/ S. Veng Christensen, Vagn Ulsted Jørgensen og Kaj Lykke Nielsen. Brøndbyerne. 1969: 70, 203. 1970: 106. 1972: 211.
- Skandinaviske Flag og Metal Industri ved H. Danziger. 1948: 115. 1966: 114.
- Skandinaviske Frøavlscopagn v. Hans Nielsen. 1964: 177.
- *Skandinaviske Glasblæseri v/ Kurt Erik Jensen og Ole Bent Jørgensen. 1967: 122. 1973: 112.
- Skandinaviske Glasfiberindustri v/ Jensen & Nielsen. Hjørring. 1968: 122.
- Skandinaviske Handel v/ Steen Jellig. Gentofte. 1969: 23.
- Skandinaviske Handels Center v/ Jørgensen & Co. Gladsaxe. 1969: 34.
- Skandinaviske Handelsfirma, v/ Gross. Preben Studier Frederiksen. 1955: 217.
- Skandinaviske Handelshus ved Sv. Moberg. Gentofte. 1969: 210.
- Skandinaviske Herrekonfektion v/ Aage Bjerre. 1965: 138.

- Skandinavisk Industri Forsyning (S. I. F.) v/ Bent Viuf Mikkelsen. Lyngby-Tårnbæk. 1972: 194.
- Skandinavisk Inventarfabrik v/ H. Danziger. 1940: 43. 1953: 132.
- Skandinavisk Jern og Metal Kunst ved Godfred Bense. 1937: 23.
- Skandinavisk Kartonnagefabrik. E. Benzon Petersen. 1962: 197.
- Skandinavisk Klædehandel ved K. G. C. de Mylius & Co. 1949: 110.
- Skandinavisk Knæørffabrik. K. Sørensen. Hvidovre Komm. 1947: 162. 1951: 267.
- Skandinavisk Kobling Service v/ C. E. Pasborg. Herstederne. 1964: 256.
- Skandinavisk Korkimport v/ Poul Sørensen. 1925: 131. 1936: 238. 1958: 96.
- Skandinavisk Korsetmagasin v/ Gurli Ravn. 1947: 50.
- Skandinavisk Kortforlag. Papirvarefabrik. v/ M. Johannessen. 1962: 58.
- Skandinavisk Kunstforlag v/ Hammer & Scherffenberg-Møller. Gentofte komm. 1959: 22.
- Skandinavisk Kunsthandel v/ S. Løssel. Haderslev. 1971: 207.
- Skandinavisk Lynaflederfabrik i Aarhus ved V. Falsing. 1920: 151.
- Skandinavisk Læder & Skind Co. ved L. & P. A. Nakskov Petersen. 1947: 26. 1956: 24. 1959: 151.
- Skandinavisk Manufaktur Import v/ K. Jørgensen. 1943: 161.
- Skandinavisk Marine Udstyr v/ G. Brokhattingen. Søllerød. 1967: 6.
- Skandinavisk Medicinal Industri ved N. H. N. Hammer. 1944: 193. 1946: 200. 1950: 201.
- Skandinavisk Metaltraadvarefabrik. I/S, v. Andersen & Co. 1964: 158. 1973: 28.
- Skandinavisk Musik Import ved Henning Kock. Sønderborg. 1967: 137.
- Skandinavisk Møbelagentur v/ Mogens Berg. Lyngby-Tårnbæk. 1967: 210.
- Skandinavisk Møbel- og Tæppelager v/ Knud Graff. 1967: 209.
- Skandinavisk Naturstenshandel v/ Ole Fink-Jensen. Gladsaxe. 1971: 149.
- Skandinavisk Oliefyr Selskabs Efterfølger v/ Kaj Nielsen. Viby J. 1967: 150.
- Skandinavisk Patent-Agentur v/ civilingeniør Frode Larsen. 1960: 209. 1963: 87.
- Skandinavisk Patent-Bureau v/ civilingeniør Frode Larsen. 1960: 218. 1963: 87.
- Skandinavisk Pelsdyrcentral v/ A. O. Sørensen. Aarhus. 1945: 8.
- Skandinavisk Pix Compagni, Johs. Munk. 1932: 232. 1934: 58. 1951: 125.
- Skandinavisk Porcelain Industri v. B. A. Steglich. Glostrup. 1951: 11.
- *Skandinavisk Port Industri v/ Jensen og Frandsen. Farum komm. 1963: 50. 1973: 251.
- Skandinavisk Råvare Selskab v/ B. H. Gylebark. 1965: 12.
- Skandinavisk Radar v/ Johannes Krag & Co. Roskilde. 1971: 203.
- Skandinavisk Reformkost v. Carl Vilhelm Franck. Fr-berg. 1960: 281.
- Skandinavisk Reproduktion ved Hans Malmstrøm, Chr. Mogensen, Otto Rosenstrøm og Mogens Møller. Frederiksberg komm. 1962: 122. 1972: 122.
- Skandinavisk Rør Import v/ S. E. Jørgensen. Farum. 1959: 218.
- Skandinavisk Scanner Studio v/ Holm & Overby. 1963: 9.
- Skandinavisk Skibob v/ Johs. Bondgaard. Herlev. 1971: 49.
- *Skandinavisk Skotøjs-Magasin v/ Esther Torp. 1963: 204. 1973: 80.
- Skandinavisk Skruefabrik v/ P. R. Johansen. 1955: 270.
- Skandinavisk Sports-Service v/ B. Hundevadt. Gravens, Øster Starup komm. 1951: 24.
- Skandinavisk Stålmøbel-fabrik v/ Laurits Høy. Vallensbæk. 1971: 5.
- Skandinavisk Stålstillads ved Inger Meulengracht. Gentofte komm. 1961: 109.
- *Skand. Straa- og Filthattfabrik v/ Brdr. Sæitz. 1945: 134, 151. 1959: 137. 1973: 87.
- Skandinavisk Systembyg og Ratiobyg v/ H. A. Lindahl. Gentofte. 1966: 82.
- Skandinavisk Tandhjulsfabrik ved Poul Jørgensen. Gladsaxe komm. 1964: 41.
- Skandinavisk Te Kompagni I/S v/ G. C. og M. Peiris. Frederiksberg. 1971: 225.
- *Skandinavisk The-Import I/S v/ S. Hauschildt, H. Olsen og S. Olsen. 1972: 180. 1973: 125.
- Skandinavisk Tidskontrol v/ Werner Poulsen. Gladsaxe. 1972: 11.

- *Skandinavisk Timport v/ Vagn Levring. Balle komm. 1966: 142. 1973: 177.
- Skandinavisk Trading v/ E. Jensen. Gladsaxe komm. 1963: 26.
- *Skandinavisk Trailer Co. v/ Ib Thomsen og Per Ørnstrand. Asminderød-Grønholt komm. 1971: 83. 1973: 176.
- *Skandinavisk Trailer Leasing v/ Ib Thomsen & Per Ørnstrand. Asminderød-Grønholt komm. 1971: 83. 1973: 176/177.
- Skandinavisk Transport Service ved Acton Møller. 1972: 52.
- Skandinavisk Trækompagni ved S. Rønnebæk & Co. 1944: 186. 1945: 152.
- Skandinavisk Urimport v/ Wlm. M. Ruben. 1952: 83. 1966: 47.
- Skandinavisk Ur-Remmefabrik v. A. Bernhard Jensen. Aarhus. 1944: 182.
- Skandinavisk Vaffelfabrik ved A. Bille Jørgensen. Frederiksberg. 1946: 78. 1967: 222.
- Skandinavisk Vare-Depot ved J. Christensen. Aalborg. 1893: 48. 1938: 279.
- *Skandinavisk Ventilation v/ ing. M. af I. Jørgen Wulff. 1968: 194. 1973: 241.
- Skandinavisk Værktøjs Teknik v/ Erling Vesterlyng. 1967: 15.
- Skandinichi Import & export agencies v/ Y. Take. 1971: 163.
- Skanna Smede- og maskinfabrik ved S. Andersen og Co. Helsingør. 1971: 55.
- Skannerup Sogns Brugsforening. 1900: 31. 1901: 49. 1902: 41. 1903: 40.
- *Skarvi v/ Vigan Kristiansen. Herstederne. 1972: 185. 1973: 257.
- Skarresøhus v/ K. Clemmensen. Skarresø. 1969: 186.
- Skarring, Peter. 1973: 112.
- *Skarring, Peter. Frederiksberg. 1970: 143. 1971: 230. 1972: 151. 1973: 104.
- Skarsteen, G. 1961: 171, 181. 1966: 41.
- Skat-Rørdam, Th. 1942: 213. 1949: 163. 1956: 135.
- Skaus, Anton, Eftf. ved Peter Giørtz Carlsen. Haderslev. 1958: 204.
- Skaw Bådebyggeri v/ J. Gaardbo og I. Hansen. Skagen. 1965: 187. 1971: 116.
- Skawboat yard v/ Arthur og Frederik Nipper. Skagen. 1962: 39.
- Skawrøk I/S v/ Hemming S. Hansen og Aksel Hyttel. Skagen. 1969: 177.
- Skelby: se Skjelby.
- Skelhøj Kiosken v/ Kristensen og Birlie. Herlev. 1972: 20.
- Skelskør: se Skæliskør.
- Skelund Brugsforening. 1928: 221. 1929: 53. 1959: 197.
- Skelund Sogns Spare- og Lånekasse. 1972: 148.
- Skelund Sparekasse, afdeling ar Sparekassen Hadsund. 1972: 148.
- Skensved Handelsfirma ved Inga Juel Jørgensen. Lille Skensved. 1969: 90.
- Skensved Olie & Bygningsartikler. A. m. b. a. Køge. 1972: 245/246.
- Skerning konfektion. Haderup komm. 1967: 20.
- Skibsbygmester A. Work & Søn. Esbjerg. 1956: 85, 210.
- Skibs-Elektro. v. Svend Olsen. 1952: 181. 1973: 193.
- Skibsprovianteringen Baltic ved Wennick & Sønner. 1968: 117.
- Skibsted-Lyngby Pastorats Spare- og Laanekasse. 1889: 184. 1910: 107. 1931: 258. 1932: 174. 1933: 254. 1938: 263. 1948: 153. 1952: 190. 1956: 173. 1959: 196. 1961: 41, 185.
- *Skifter, Søren, Dansk Slipsfabrik. 1932: 141. 1934: 231. 1956: 218. 1964: 229. 1971: 158. 1973: 4.
- Skiltefabriken Cimbria v/ Brdr. Busch. Esbjerg. 1937: 18. 1946: 52.
- Skiltefabrikken Elite ved S. P. Olsen. Horsens. 1925: 98 jfr. 1928: 12. 1946: 17.
- Skiltespecialisten v. Aa. G. Vilandt. 1954: 142.
- Skindbeklædningen v/ Andersson & Sørensen. 1969: 20.
- Skindhuset ved Henning Christensen. 1931: 70.
- Skindhuset ved Willy Christensen. Horsens. 1936: 42.
- Skindhusets Lædervareafdeling ved Willy Christensen og Egon Nortvig Mortensen. Horsens. 1942: 204.
- Skindkælderen ved H. E. Saabye. 1963: 221.
- Skind- og Lædervarefabrikken Harpo ved Harriet Poulsen. 1946: 165.
- Skind shop v/ Ole Alfred Sørensen og Preben Paulsen. Århus. 1969: 231.
- Skindsmedene ved Jørgen Holm & Co. 1972: 239.
- Skinn-Lux I/S v/ Aksel Læggaard Jensen & Co. Højslev. 1969: 77/78, 138.
- Skipper Clements Magasin ved Ras. Rasmussen. Aalborg. 1938: 151.

- Skipper, Søren Rasmussen. Nørresundby. 1910: 189. 1919: 131.
- Skippinge Købmandshandel. 1921: 190.
- Skive Andelsslagteri. 1903: 129. 1907: 46. 251. 1926: 12, 249. 1928: 10. 1930: 48. 1931: 14. 1934: 296. 1936: 41. 1937: 55. 1939: 38. 1941: 176, 217. 1947: 188. 1949: 50. 1950: 12. 1951: 256. 1952: 243. 1953: 90, 127. 1954: 42. 1955: 159. 1956: 46. 1958: 167. 1959: 59. 1960: 66, 164, 228. 1961: 164. 1962: 21. 1963: 12, 54. 1965: 59, 215. 1966: 16. 1967: 25. 1968: 96. 1969: 17. 1970: 13. 1971: 47, 261. 1973: 44, 142, 177.
- Skive Autoophug v/ Jens Jensen. 1964: 4.
- Skive Autoradio ved J. H. Svendsen. 1971: 212.
- Skive Brugsforening. 1962: 105, 207. 1967: 50.
- Skive Elektro v/ Aage H. F. Jeppesen. 1966: 180.
- Skive-El-service v/ Erik Rasmussen. 1969: 133.
- Skive Gas og Olie v/ Ida Poulsen. Skive. 1972: 118.
- Skive Kaffe-Service, ved Mogens Jørgensen. 1968: 83.
- *Skive Læderhandel ved Brdr. Sørensen. 1962: 4. 1973: 82.
- *Skive Læder & Sport v/ Brdr. J. J. og L. Sørensen. 1972: 53. 1973: 82.
- Skive Materialhandel v/ H. Dalgaard Jensen. 1966: 145.
- Skive og omegns andelsvaskeri, A.m.b.a. 1954: 46. 1966: 157.
- Skive Olieimport v/ Mogens Jørgensen. 1968: 188.
- Skive Polstermøbel- og Madratsfabrik ved Knud P. Nissen. 1917: 188.
- Skive Radio Service I/S, v/ Thorvald Josefsen og John Naurup. 1967: 222.
- Skive Sparekasse. 1889: 197, 362. 1894: 10. 1895: 125, 157. 1899: 103. 1902: 178. 1906: 235. 1907: 275. 1911: 174. 1912: 111, 281. 1914: 123. 1915: 173. 921: 173. 1924: 184. 1929: 119. 1930: 231. 1941: 234/235. 1948: 154. 1949: 118. 1952: 94. 1956: 129. 1957: 132. 1959: 117/118. 1960: 300. 1962: 80, 207. 1964: 70/71, 242. 1965: 190. 1966: 214. 1968: 199. 1969: 82. 1970: 266.
- Skive Sten- og Gruskompagni ved N. W. Sørensen & Co. 1956: 232. 1971: 114.
- Skive Tobaksfabrik, Indehaver Th. M. Jespersen. 1930: 21.
- Skive traktor- og maskinforretning ved O. Mortensen. 1973: 30.
- Skive trikotagefabrik ved Rita Christensen. Fjends. 1973: 30.
- *Skive Trikotagefabrik ved Thomas Nørgaard. Fjends. 1972: 88. 1973: 29.
- Skive Trævarefabrik ved Laurits Laursen og Eller Hostrup Jørgensen. 1944: 70.
- Skivehus Asfalt og Kork ved Poul Møller. Skive. 1953: 99, 255. 1961: 34. 1962: 170. 1964: 6.
- Skivholme Brugsforening. Skivholme By. 1940: 17. 1941: 13.
- Skivum Brugsforening. 1906: 232. 1908: 197. 1909: 72. 1910: 74. 1911: 50. 1914: 50. 1915: 64. 1916: 94. 1917: 113. 1918: 148. 1919: 82. 1920: 65, 88. 1921: 70. 1922: 60. 1923: 67. 1924: 39. 1925: 67. 1926: 58. 1927: 62. 1928: 56. 1929: 53. 1930: 46. 1931: 35. 1932: 56/57. 1933: 63/64. 1935: 64. 1936: 88. 1938: 60. 1939: 58. 1940: 54. 1941: 49. 1943: 58. 1944: 42. 1946: 47. 1947: 73. 1948: 47. 1950: 34. 1951: 67. 1952: 104. 1953: 63. 1954: 86. 1955: 95. 1966: 66. 1967: 234/235.
- Skivum Pastorats Spare- og Løanekasse. 1970: 73.
- *Skjelby Sogns Brugsforening. 1889: 173. 1891: 45. 1892: 28. 1899: 66. 1900: 12. 1903: 82. 1905: 56. 1906: 64. 1907: 40. 1908: 150. 1909: 71. 1910: 72. 1911: 78. 1912: 76. 1915: 63. 1916: 195. 1917: 260, 448. 1920: 63. 1921: 69. 1922: 83. 1923: 65/66. 1924: 64. 1926: 57. 1927: 60. 1928: 54, jfr. 155. 1929: 13, 52, 115. 1930: 45. 1931: 58. 1940: 53. 1964: 167. 1973: 155.
- Skjern Autolakereri v/ Leif Jensen. 1972: 71.
- Skjern Betonvarefabrik v/ Emma Nielsen. 1971: 61.
- Skjern Bogtrykkeri ved J. Strandbygaard. 1930: 214, 260. 1931: 65. 1971: 85.
- Skjern Brugsforening. 1932: 160. 1936: 21, 186. 1937: 36. 1959: 106. 1963: 204.
- Skjern Byggecenter v/ Chr. Bjerrum Møller. 1971: 17.
- Skjern Cyklelager v/ K. Fabricius Poulsen. 1953: 154. 1958: 32. 1963: 222.
- Skjern elektromekaniske Værksted v/ L. Jensen og B. Lorentsen. 1952: 145.

- Skjern Entreprenør- og Ingeniørforretning v/ K. Saarup Pedersen. 1966: 17
- Skjern-Foto v/ Aage Knak Nygaard. 1971: 88.
- Skjern Interlock v/ L. Møller Thomsen. 1970: 263.
- Skjern Kølerfabrik og Autokølerservice v/ S. B. Nielsen. 1965: 191.
- Skjern og Omegns Brugsforening: 1915: 98. 1924: 119. 1926: 39.
- Skjern Specialoptik ved Robert Myrup. 1973: 93.
- Skjern Trælasthan del v/ K. Anneberg. 1971: 7.
- Skjern Ugeblad v/ H. D. Nygaard. 1973: 186.
- Skjold Brugsforening. 1967: 67/68.
- Skjoldborg Brugsforening. Thisted. 1972: 2.
- Skjold Burne vine en detail, indehaver Henry Bonde. Århus. 1969: 53, 133.
- Skjoldborg og Omegns Brugsforening. Skjoldborg-Kallerup komm. 1951: 284. 1962: 43.
- Skjoldborg og Omegns Brugsforening. Vorbasse komm. 1950: 59. 1951: 172, 173, 284. 1955: 204.
- Skjortefabrikken Raley v/ E. F. Rasmussen og W. Klatt. 1963: 241.
- Skjortefabrik Stennie. Vald. Andersen. 1935: 7.
- Skjortefabrikken Swallow ved Svend Illum & Co.s Eftf. 1960: 123. 1961: 132, 157/158. 1963: 182. 1967: 180. 1970: 22, 244.
- Skjortemagasinet v/ Eskild Andersen. 1963: 137.
- Skjorteskræderen v/ Ella Jensen. 1958: 27.
- *Skjorte- og Konfektionsfabriken Dera v/ Otto Delhøfsen. Silkeborg. 1964: 59. 1968: 145. 1973: 121.
- Skjød Brugsforening. 1896: 183. 1898: 27. 1899: 32. 1960: 15. 1901: 30. 1902: 38. 1904: 13. 1905: 15. 1906: 44. 1907: 46. 1908: 46. 1910: 19. 1911: 23. 1912: 25. 1914: 22. 1915: 15. 1916: 27. 1917: 33. 1919: 26. 1920: 18. 1922: 37. 1923: 16. 1924: 42. 1926: 15. 1929: 121. 1930: 23. 1931: 17. 1932: 16. 1933: 16. 1934: 20. 1935: 19. 1937: 17. 1940: 17. 1941: 13. 1944: 18. 1945: 8. 1946: 17. 1948: 11. 1949: 15. 1950: 13. 1953: 169. 1957: 132. 1959: 21. 1962: 45/46. 1963: 23. 1973: 12.
- Skjødstrup kontante Manufakturforretning ved A. Løvschall. 1914: 27.
- Skjødstrup og Omegns Brugsforening. 1898: 85. 1900: 18, 150. 1904: 161. 1906: 268. 1908: 229. 1909: 243. 1910: 83, 220. 1911: 312. 1912: 345. 1913: 306. 1914. 274. 1916: 101, 424. 1917: 422. 1919: 59. 1920: 41, 240. 1921: 275. 1922: 253/254. 1926: 161. 1932: 199. 1942: 138. 1961: 47. 1973: 75.
- Skjørping og Omegns Brugsforening. 1897: 201. 1899: 169. 1905: 57. 1910: 74, 162. 1911: 80. 1912: 136. 1914: 86. 1916 128. 1917: 292. 1920: 88. 1923: 67. 1927: 141. 1928: 98. 1929: 116. 1940: 186. 1957: 36.
- Skodborg og Omegns Brugsforening. 1934: 103.
- Skodborg og Omegns Spare- og Laanekasse. 1938: 304. 1940: 75/76, 149. 1942: 141. 1945: 42. 1961: 196. 1964: 60, 116. 1969: 1/2, 108. 1971: 257. 1972: 115.
- Skodborg Sparekasse. 1972: 115.
- Skodsborg og Omegns Brugsforening. 1905: 232. 1906: 83. 1909: 95. 1911: 41. 1912: 219. 1913: 134. 1915: 57. 1916: 84. 1917: 101. 1920: 55. 1922: 224. 1923: 89. 1924: 33. 1926: 51. 1929: 32. 1931: 8. 1932: 30. 1933: 155. 1934: 35. 1936: 33. 1937: 26. 1939: 27. 1942: 27, 171. 1943: 29. 1944: 59. 1949: 79. 1953: 142. 1963: 27. 1968: 58. 1969: 31. 1970: 188/189. 1972: 33.
- Skofa v/ Poul Petersen. 1949: 91.
- Skohandler E. M. Christensen & Co. 1967: 84. 1968: 165. 1971: 56.
- Sko-Hjørnet ved Willy Bell Madsen. Helsingør. 1956: 239.
- Skohuset v/ Kristian Andersen. Ølgod komm. 1971: 143.
- Skohuset v/ Carl M. Jensen og H.H. Rødtne. Ålborg. 1967: 99.
- Skohuset v/ Gunner Nielsen. Middelfart. 1964: 143.
- Sko-Huset ved Hertuf Nielsen. Vejle. 1961: 177.
- *Skokæden. Agerskov komm. 1963: 67. 1973: 236.
- Skokæden. Haderslev. 1973: 236.
- Skokøb v/ Christoffersen og Jørgensen. Maribo. 1970: 180.
- Skokøb v/ Birthe Christoffersen og Kirsten Jørgensen. Nakskov. 1968: 93.

- *Skoleboghhandelen v/ O. Lundsgaard, Silkeborg. 1966: 203. 1968: 209. 1973: 194.
- Skolegades Bageri ved Sørensen & Hvidbjerg. Herning. 1955: 181. 1970: 9.
- *Skoleparkens Slagter- og Viktualieforretning ved A. Grenaae og P. Slødt Petersen. Søllerød komm. 1949: 185. 1954: 191. 1973: 80.
- Skomagasin v/ Else Boisen og Gerda Jørgensen, Løjt komm. 1968: 164.
- Skoporten ved T. Nielsen, Frederikshavn. 1962: 195.
- Skoreparation Hælen, Andelsselskabet. 1971: 2. 1973: 87.
- Skorstengaard Sko I/S v/ A. Skorstengaard og K. Thorup, Silkeborg. 1973: 203.
- Skorup og Tvilum Sognes Spare- og Laanekasse. 1938: 132. 1940: 124. 1942: 158. 1946: 159. 1954: 182. 1956: 169. 1960: 175. 1961: 138. 1962: 217. 1965: 179. 1966: 138.
- Skø-Service ved Holger Poulsen. 1956: 263.
- Skotner's, S., Eflf. Frederiksberg. 1944: 139. 1959: 113.
- Skotten v/ J. Kaufmann, Tårnby. 1965: 31, 97.
- Skotøj i hele Huset ved Georg Sørensen. 1938: 204.
- *Skotøjsbørsen ved Anders Skorstengaard, Silkeborg. 1945: 23. 1973: 203.
- Skotøjsfabrikken Curt ved Axel Simonsen og Co. 1925: 156.
- Skotøjsfabriken Dana ved Edwin & Arne Jacobsen. 1955: 133. 1964: 5.
- Skotøjsfabrikken »Ebbe« ved Knud B. Nielsen, Horsens. 1963: 35.
- Skotøjsfabriken Fjord ved H. Nielsen, Roskilde. 1947: 12.
- Skotøjsfabriken Gloria v/ Fr. Jørgensen. 1937: 224.
- Skotøjsfabrikken Hedebo ved Georg Christiansen, Havdrup-Solrød komm. 1960: 42.
- Skotøjsfabriken Kasko v/ Frederik Koch Aalborg. 1952: 120.
- Skotøjsfabrikken Mahova ved L. M. Hou Vangsaas. 1946: 149.
- Skotøjsfabriken Mercè v. Christian Rafn, Frederiksberg. 1958: 257.
- Skotøjs Fabrikken 1900 v. E. Oldenburg, Frederiksberg komm. 1964: 143.
- Skotøjsfabrikken Nonnebo ved Alfred Sørensen, Marslev-Birkende komm. 1953: 155.
- Skotøjsfabrikken Perasko v/ R. P. Petersen og Søn, Århus 1957: 11. 1971: 14.
- Skotøjsfabrikken Phønix ved Jens Nøhr. 1935: 54.
- Skotøjsfabrikken Rex ved Abraham Isak Lichten & Wolf Lichten. 1959: 273.
- Skotøjsfabrikken Toka ved Aa. Jørgensen og A. Jørgensen, Holbæk. 1964: 252.
- Skotøjsfabrikkernes Udsalg ved E. Lund, Esbjerg. 1934: 99.
- Skotøjsforetningen v/ A. og H. Jensen. 1962: 196.
- Skotøjsforretningen Fennir J. Schou. 1927: 208.
- Skotøjsforretningen Hawaii v/ A. Jørgensen. 1932: 49.
- Skotøjsforretningen København ved Henri Jensen, Svendborg. 1965: 96.
- Skotøjsforretningen Merkur i Køge ved Kaj Nielsen. 1943: 142.
- Skotøjsforretningen Rio v/ Paul Andersen, Lyngby-Taarbæk. 1940: 29.
- Skotøjsforretningen St. Annæ ved Mogenssen & Abrahamsen, Odense. 1926: 175. 1930: 205.
- *Skotøjshuset ved O. Hansen, Helsingør. 1949: 97. 1973: 99.
- Skotøjshuset v. Chr. Theilade, Vejle. 1930: 157. 1958: 57.
- Skotøjshuset ved S. Theilade, Fredericia. 1928: 185.
- Skotøjshuset City ved Knud Christensen, Rudkøbing. 1933: 10.
- Skotøjshuset Rio ved N. L. Petersen. 1931: 93.
- Skotøjslageret Norden ved Einar Jensen. 1929: 292.
- Skotøjsmagasin New York ved S. Schøtt Petersen. 1925: 57. 1971: 206.
- Skotøjsmagasinet ved Alfred Jensen, Frederikssund. 1927: 192.
- Skotøjsmagasinet City ved P. Lind, Aalborg. 1929: 202.
- Skotøjsmagasinet City ved W. Lykke, Kalundborg. 1938: 181. 1969: 190.
- Skotøjsmagasinet City v/ Sv. Schollert Horsens. 1939: 169.

- Skotøjsmagasinet City v/ N. Voldstedlund. Aars komm. 1953: 112.
- Skotøjsmagasinet Cleo v. Karl Hansen. Nykøbing F. 1947: 15.
- Skotøjsmagasinet Munken ved Gustav Møller. 1933: 53. 1955: 80. 1956: 10/11.
- Skotøjsmagasinet Ørnen v/ A. Christensen. 1935: 262.
- Skotøjsmessen ved A. I. Lund. Aarhus. 1937: 16.
- Skotøjs-Messen v/ Georg Sørensen. 1943: 23.
- Skou, E. A. 1954: 132.
- Skou, Jens. Viby J. 1966: 110.
- Skou, John, Træ og Finer. Odder. 1968: 28/29. 1971: 241.
- Skou, Kaj, I/S. 1967: 129.
- Skou, N., & Co. Maskin- og Autoværksted. Kolding. 1929: 286. 1931: 105. 1947: 132. 1950: 136.
- Skou, Ove, Frederiksberg Komm. 1943: 118. 1948: 4. 1960: 98, 118, 175. 1971: 219.
- Skov, Chr. & Søn. Århus. 1953: 228. 1966: 3.
- Skov, H. Friis. Østerby. 1916: 379. 1917: 372.
- Skov, Harald. Gentofte. 1965: 137, 207.
- Skov, Jens. 1949: 57. 1950: 2, 200. 1954: 42. 1958: 146. 1961: 21.
- Skov, Kai. 1935: 257/58. 1939: 118.
- Skov, Kaj, & Co. Esbjerg. 1971: 52.
- Skov, Mogens, fotografisk forlag. 1960: 79.
- Skov, N. F. 1915: 109. 1920: 184, 202. 1935: 210. 1947: 180. 1955: 262/263.
- Skov, Th., ved Theodor Skov og Jens Hansen Skov. Brændstrup, Rødding sogn. 1949: 36.
- Skovbo ingeniør- og handelsfirma v/ Svend Martin Hansen. 1971: 143.
- Skovby Brugsforening. Aarhus Amt. 1932: 61. 1936: 93. 1938: 86. 1939: 64. 1941: 54. 1942: 78. 1943: 105. 1944: 97/98. 1945: 65. 1946: 68. 1948: 88. 1950: 57. 1953: 65. 1954: 61. 1957: 114. 1963: 66. 1973: 12.
- Skovby Brugsforening. Sønderborg Amt. 1921: 311. 1922: 73. 1940: 73.
- Skovby og Winther. 1956: 177.
- Skovbye og Bruus, Gladsaxe. 1965: 24.
- Skovdal-Fjerkræ. Heriufmagle-Tybjerg komm. 1964: 246.
- Skovenes Brændehandel v/ Kjeld Nyboe. 1969: 242.
- *Skovfrøkontoret ved Johannes Rafn & Søn. Frederiksberg. 1921: 91, 117. 1936: 242. 1939: 26. 1942: 170. 1951: 221. 1973: 43.
- Skovgaard, El-Anlæg og Belysning. Slagelse. 1962: 55. 1970: 37.
- *Skovgaardshus Brugsforening. Hyllested. 1939: 41/42. 1954: 84. 1955: 152. 1957: 35. 1959: 132. 1962: 34. 1973: 59.
- Skovgaardsminde, I/S, v/ F. K. Barnes, Lennart Kjerrumgaard Hansen og Kurt Kjerrumgaard Hansen. Rynkeby komm. 1966: 45.
- Skovhøj, Papirvarer og Legetøj en gros, I/S ved fru Alice Skovhøj og Carsten Skovhøj. Odense. 1971: 45, 254.
- Skovlund Brugsforening. 1907: 132. 1952: 21. 1962: 142. 1973: 128.
- Skovlunde bygnings- og inventarsnedkeri v/ H. Christensen & Søn. Ballerup-Måløv. 1973: 9.
- Skovlundehusene-tømremestervirksomhed v/ C. A. Nielsen. Herlev komm. 1963: 63.
- Skovmand & Andersen. Stenstrup komm. 1963: 148.
- Skovmoses, C., Eftf., Glas- & Porcelænsforretning, v/ N. C. Bruun-Schmidt. Rønne. 1960: 63.
- Skovsbo-Huse ved Robert Rasmussen. Blistrup komm. 1967: 212.
- Skovsgaard Brugsforening. 1966: 227/228.
- Skovsgård Fjerkræslagteri v/ Chr. Løth og sønner. Brovst. 1966: 95.
- Skovsgård Sparekasse. Brovst. 1972: 234.
- Skovshoved Farve- og Tapethandel ved H. Wassberg. 1935: 57.
- Skovsted Mørtelværk v/ Chr. Christoffersen. Hillerslev-Kåstrup komm. 1962: 124.
- Skovsted, Rasmus Andersen. Odense. 1929: 302. 1931: 56, 78.
- Skovtrolds Have ved Henning Johansen. Odense. 1946: 46. 1968: 63, 84.
- Skriver, Bent, I/S v/ Bent Skriver og Bjarne Jagd Nissen. Frederiksberg. 1971: 105.

- Skriverhjørnet v/ Verner Andersen. Stege. 1951: 192.
- Skrivestuen v/ S. A. Christensen. Odder. 1971: 37.
- Skrydstrup smede- og maskinforretning ved Evald Jensen. 1958: 64/65.
- Skrzyner's, A., Eff. v/ Verner Ratjl. 1970: 3.
- Skvær Brugsforening 1898: 167. 1899: 48. 1900: 66. 1901: 122. 1902: 159. 1904: 58. 1908: 128. 1909: 74. 1912: 227. 1929: 306. 1959: 185.
- Skværderens Forandrings Central v/ Bernhard Chawes. 1965: 233.
- Skværderfirmaet G. Bak & Søn. 1950: 62. 147.
- Skværdergaarden v/ Karl Th. Jacobsen. 1957: 170.
- Skværderiet Delta ved W. Vinblad. 1929: 295.
- Skværderiet Isto L. Zipikow. 1938: 206.
- Skværderiet Lyn ved M. Tikotzki. 1947: 113.
- Skværderiet Windsor v/ Vagn Aage Jensen. Frederikshavn. 1966: 94.
- Skværderiet Tropay v/ E. Troensegård Jensen og A. Payberg. Holbæk. 1963: 166.
- Skværderiet Vestend. K. Vestergaard Andersen & Co. 1925: 203/204. 1931: 137.
- Skt: se Sankt.
- Skudstrup og Omegns Brugsforening. 1934: 150.
- Skuldelev Metalvarefabrik v/ Hans Emil Knudsen og Einar Hansen. Skibby komm. 1966: 124.
- Skum-Tex v/ Egon Rudolph Jensen. Fåborg. 1972: 76.
- Skydebjerg og omegns ægekspportforening. Skydebjerg-Orte komm. 1955: 19. 1965: 168.
- Skymex v/ V. Skytte Jørgensen. Ålborg. 1969: 138.
- Skytte, T. M., & Co. 1922: 28. 1928: 168. 1958: 235.
- Skyttekrybben v/ Hans Volkert Ohlsen. Århus. 1972: 130.
- Skyum Brugsforening. 1963: 120/121. 1965: 93. 1967: 102.
- Skælskør Andelsfisk, Andelsselskabet. 1949: 166. 1950: 87 (2 anm.). 1951: 264.
- Skælskør autolakering v/ Thorkild Sørensen. 1965: 48.
- Skælskør Automobilværksted. 1923: 169.
- Skælskør Boghandel. Mogens Prip. 1958: 146.
- Skælskør Brugsforening. 1933: 85/86. 1939: 250. 1940: 10. 1941: 70. 1952: 70. 1956: 36, 177. 1959: 67. 1972: 179.
- Skumland v/ Frank Obel, Bill Højelsen, Hans Geschwendtner og Jens Geschwendtner. 1973: 200.
- Skælskør godstransport v/ B. Albrechtsen. 1971: 228.
- Skælskør Jernstøberi & Maskinfabrik ved E. Steensen. 1953: 21. 1955: 134. 1969: 43.
- Skælskør og Omegns Svineslagteri. 1969: 242.
- Skælskør Storkøb, Nytorvs kolonial v/ Gunner E. Hansen. 1969: 179, 229.
- Skærbæk Bogtrykkeri I/S, v/ Søren Olsen & Co. 1965: 112.
- Skærbæk Elektricitetsforsyning, Andels-selskabet. 1922: 41 jvf. 1926: 110. 1933: 170 (2 anm.). 1941: 180.
- Skærbæk Keramik v/ B. Ø. Nielsen. 1970: 72.
- Skærbæk, Leif, & Co. Gladsaxe. 1971: 103. 1972: 175.
- Skærbæk murerforretning ved Peder Fr. Nielsen og Arne B. Pedersen. Taulov komm. 1968: 157.
- Skærbæk og Omegns Brugsforening. 1935: 43, 44. 1941: 240. 1942: 141/142. 1943: 199. 1944: 161. 1946: 36. 1947: 93. 1950: 73. 1953: 61. 1954: 6. 1957: 38. 1959: 58, 259. 1961: 238. 1963: 43. 1964: 32. 1965: 18. 1973: 50, 79.
- Skærbæk Savværk I/S ved Chr. Dahl & Co. Rind Komm. 1949: 17. 1951: 220. 1960: 263.
- Skærbæk Tømmerhandel ved Emilius Carl Petersen. 1938: 18. 1963: 225. 1964: 50.
- Skærum Maskinsnedkeri og Vinduesfabrik v/ Hartmann Jensen & Søn. 1968: 83.
- Skærdød Autoopretning v/ Leif Bruhn. Helsing. 1971: 159.
- Skønheds- og Fodklinikken Brian ved Lilly Olsen. Ålborg. 1946: 14.
- Skørping: se tillige Skjørping.

- Skørpinge Brugsforening. Skørpinge-Fårdrup komm. 1965: 50.
- Skørpinge Brugsforening. 1934: 42, 212. 1936: 87. 1966: 99. 1967: 129. 1969: 113/114.
- Slagelse Antikhandel v/ Annalise Jensen. 1965: 89.
- Slagelse Assuranceagentur v/ Johs. Lindenskov. 1971: 123.
- Slagelse Begravelsesforretning v/ Poul Jacobsen. 1963: 244.
- Slagelse betonvarefabrik v/ E. Jørgensen. 1953: 91.
- Slagelse Boghandel v/ Vagn Østergaard. 1942: 238.
- Slagelse Bremse- og Kobling Service v/ B. Højby Rasmussen. 1971: 189.
- Slagelse Cementstøberi v/ E. Jørgensen. 1964: 37, 87, 90.
- Slagelse Contantforretning ved J. P. Nielsen. 1894: 116.
- Slagelse Cylinder-Service v/ Helge Olsen. 1967: 248. 1970: 213.
- Slagelse fiskemarked v/ Kirsten Hansen. 1970: 51.
- Slagelse Gulvbelægning v/ E. Jørgensen. 1959: 153.
- Slagelse Kafferisteri ved Chr. Poulsen. 1903: 102. 1939: 206. 1941: 150. 1949: 46. 1957: 210. 1958: 96. 1962: 215.
- Slagelse kemiske Tøjrensings Etablissement og Dampfarveri ved L. Meldal. 1921: 142.
- Slagelse Kølerfabrik v/ F. Bielefeldt Nielsen. 1959: 91.
- Slagelse Maskinsatsfabrik v/ E. Dixen Sørensens. 1955: 155.
- Slagelse Maskinsnedkeri ved C. V. Christiansen. 1952: 159.
- Slagelse og Omegns Andelsvaskeri. 1956: 190. 1964: 251.
- Slagelse Ovnlakcereri v/ Hansen & Jørgensen. 1948: 104.
- Slagelse Papirindustri v/ Fr. Jægerholm. 1942: 73, 151.
- Slagelse Specialoptik v/ Ib Danelby. 1970: 110.
- *Slagelse Sølvmedie ved Sigfred Jakobsen. 1946: 122. 1973: 149.
- Slagelsestryk v/ Kaj Hansen. Slagelse komm. 1963: 181.
- Slagterboden, Ordrupvej 66 v/ Chr. Brodersen og Hans Jørgen Brodersen. Gentofte. 1970: 83.
- Slagterfirmaet Hansen og Linde. 1970: 229.
- Slagterfirma Erik Nielsen. Aarhus. 1961: 145.
- Slagterfirmaet Nisted. Aarhus. 1955: 64.
- Slagterforretningen v/ P. C. B. Petersen og A. H. Bøltner. 1959: 23.
- Slagterforretningen Backersvej 38 v/ Per Manfeld Christensen og Co. 1961: 123.
- Slagterforretningen »Centrum« ved Alfred Jørgensen. Lyngby-Taarbæk komm. 1957: 155. 1967: 260.
- *Slagterforretningen Fasangården v/ W. Pedersen og E. Svensson. Frederiksberg. 1951: 8. 1973: 53.
- Slagterforretningen Jensen & Petersen. 1968: 48.
- Slagterforretningen Jørgen Roed. 1965: 80.
- Slagter- og viktualieforretningen, Hvidovrevej 92, v/ Anders Krogh og Otto Hansen. Hvidovre komm. 1958: 167.
- Slagter og Viktualieforretningen Poul Pedersen & Co. 1967: 180.
- Slagteripatron-Centralen v/ Svend Nielsen. Aalborg. 1951: 93. 1957: 192, 254.
- Slagteriregion Nordvest. Holbæk. 1972: 35/36, 123. 1973: 109.
- Slagteriregion Syd. Gråsten. 1971: 80/81.
- Slagteriselskabet Wenbo. A. M. B. A. Hjørning. 1971: 204, 220 (2 anm.). 1973: 200/201.
- Slagteriudsalget v/ Erik Bertelsen. Holstebro. 1959: 72.
- Slagtermester Emil Hansen. Odense. 1950: 52. 1961: 45.
- Slagtermester O. Møller Andersen & Søn. Skive. 1962: 200.
- Slagtermester H. Svendsen & Søn. Hylleholdt komm. 1963: 126. 1970: 196.
- Slagtermestrene Brdr. Madsen. 1962: 38.
- Slagternes og Høkerens Kødfoderfabrik ved O. H. Svønné. Gentofte Kommune. 1912: 16.
- Slangerup Elektro v/ H. Brøgger Jensen. 1973: 117.
- Slangerup Kiosk v. Leif B. Hansen. 1965: 138.
- Slangerup Maskinfabrik v/ Egon Andrea-sen. 1961: 84.

- *Slangerup Maskinservice v/ Eliassen & Schmidt. 1973: 62, 239.
- Slangerup Mørtel og Grusleje, I/S, v/ O. Lindegaard og S. Pedersen. 1946: 206.
- Slangerup Varme-Service v. Valter Schlüter Hansen. 1964: 42.
- Slefner Eksport v/ Leif Rasmussen. 1969: 220.
- Slejpner ved Norup Ifversen. Horsens. 1948: 51.
- Sletten Fiskehus v/ Rasmussen og Jessen. 1971: 243.
- Sliberen. Johs. Nielsen. 1952: 121.
- Sliberiet Perfekt ved M. Nielsen. 1922: 30.
- Slibeskiven Solid v/ Ole Maisted. 1962: 224.
- Slidbanefabrikken Bandag v/ Poul Larsen. Helsingør. 1972: 209.
- Slipsfabriken Barü v/ E. Bareuther. Hering. 1972: 68.
- Slipsfabriken Norden v. J. K. Nørsgaard. 1960: 143.
- Slot, Kaj, Århus. 1971: 211.
- Slot & Pedersen. Esbjerg. 1963: 26.
- Sloths Mejerier, Interessentskabet, Høje Taastrup. 1925: 134. 1928: 50. 1932: 191. 1933: 249.
- Slotsbageriet v/ Kay Aage Hansen. Odense. 1959: 266.
- Slotsbjergby Brugsforening. 1932: 75. 1964: 157/158. 1965: 117. 1967: 119.
- Slotsgades Mejeri ved Hansen-Nielsen. Horsens. 1924: 278, jvf. 1925: 144.
- Slotsholmens tobak- og vinhandel v/ Rolf Christiansen. 1966: 66.
- Slotskiosken v/ Henry Larsen. Nykøbing F. 1969: 119.
- Slotskroens Fouragehandel v. Sv. Jacobsen. Frederiksberg komm. 1961: 63, 79.
- Slotsmagasinet v/ Henry Larsen. Nykøbing F. 1969: 119.
- Slotssognets Tricotage og Lingeriforretning v/ Edith Sørensen. Nyhuse. 1937: 249. 1938: 99.
- Slotsstrykkeriet ved Jens Christian Christiansen. Haderslev. 1948: 158.
- Sludstrup Brugsforening. Hashøj komm. 1967: 46/47, 110. 1971: 61. 1973: 21.
- Slumstrup, A., børnestrik, I/S. Skørring. 1972: 105.
- Smaatingshuset v. Vagn Faith. Nakskov. 1951: 237.
- Smallegades Ligkistemagasinet ved Charles Mathiessen. Frederiksberg. 1942: 49.
- Smallegades Specialfabrik ved Hans Rasmussen. Frederiksberg komm. 1962: 177, 184.
- Smeco Huse, I/S ved Smedegaard og Conradsen. Ringkøbing. 1972: 249.
- Smed Vølund ved Hans Kristensen og Ejlf Vølund. Haastrup. 1933: 11 jfr. 203/204. 1945: 93.
- Smeds, J., Guldwarefabrik I/S. Randers. 1970: 249.
- Smedebakkens tømmerforretning, Them, v/ H. Hansen og T. Jensen. 1970: 158.
- Smedefirmaet Carlo Christiansen. Tårnby. 1973: 202.
- Smedefirmaet Haca v/ Harald Street. 1967: 211.
- Smedefirmaet Troels Hansen. Gladsaxe komm. 1954: 204.
- Smedefirmaet Nielsen & Jønsson. Frederiksberg. 1969: 112.
- Smedefirmaet H. P. Sørensen. I/S. 1950: 127.
- Smedegaard, T. Glostrup komm. 1954: 114. 1957: 34. 1958: 28.
- Smedegades Autohandel v/ Holge Kristian Andersen. Horsens. 1953: 16?
- Smedemester E. Baasch's efft. v/ Th. Jacobsen og B. Pedersen. Hvidovre. 1971: 212.
- Smedemester Edvard Madsen & Sønner. Odense. 1961: 91. 1971: 141.
- Smedemester Erik Nielsen. 1950: 214.
- Smedemester O. Rasmussens Efft. v/ Brdr. Madsen. Århus. 1971: 194. 1972: 30.
- Smede- og Maskinforretning, Asmus Michler & Søn, Hellevad komm. 1953: 16. 1963: 103.
- Smede- og Maskinværkstedet Essen v/ K. Andersen. Frederiksberg. 1949: 27. 1955: 271.
- Smede- og Svejsfirmaet Danol v. E. Olesen. Hvidovre Komm. 1947: 59.
- Smedeværkstedet Dideriksen & Larsen. Gentofte komm. 1961: 154/155. 1964: 6.
- Smedien ved Jessen og Mortensen. Horsens. 1935: 274. 1938: 14.
- Smedie & Maskinfabrikken Lassen & Bi-gom. Lyng-Uggeløse komm. 1968: 40. 1969: 139.
- Smidstruphuset v. Niels Nielsen. Blistrup. 1968: 197.

- Smidstrup og Omegns Brugsforening 1929: 257.
- Smidl, Bruun, & Co. Frederiksberg. 1950: 202. 1951: 155.
- Smidl, Chr. M. Svaneke. 1906: 13.
- Smidl, Holger, Stego. 1921: 215. 1922: 33.
- Smidts Gardiner & Sengestudstyr v/ Palle & Frode Smidt, Nykøbing F. 1970: 35.
- Smidts Magasin, Nykøbing F. 1951: 263. 1952: 16.
- Smils Kaffelager v/ E. Christensen. 1932: 120.
- Smima v/ Hans Matthiesen og Hans Smith, Herlev. 1962: 250.
- Smith og Madsen, Civilingeniør- og Entreprenørfirma, Nykøbing F. 1959: 43/44, 226. 1967: 228.
- Smith, Isabella, Holbæk. 1889: 290.
- Smith, Valdemar, og Søn, v/ Arne Smith, Thisted. 1941: 234. (2 Anm.). 1948: 10. 1966: 2.
- Smiths, Henry, Efterfølgere, Holbæk. 1946: 206, jfr. 101.
- Smiths, Lauritz, Bog- og Papirhandel, Haslev-Frerslev Kommune. 1915: 141.
- Smykkesmeden v/ Flemming Simonsen, Århus. 1972: 102.
- Smyrna v/ H. Hoffmann Nielsen, Århus. 1959: 73.
- Smørekraftforeningernes Fællessalg (Andelssmør), Århus. 1967: 121/122. 1968: 93. 1969: 92/93. 1970: 77 1971: 16, 68. 1972: 24, 63. 1973: 52.
- *Smørforsyningen Danmark v/ Christen Kovsgaard Pedersen. 1928: 47. 1973: 219.
- Smørgaasen v/ V. Holm Hansen, Fredericia. 1953: 183.
- Smørhuset ved C. Korch, Rønne. 1903: 200.
- Smør og Osteforretningen Producenten ved N. O. Pedersen og Poul Brodersen Jørgensen, Odense. 1943: 263.
- Smør-, Oste- & Kaffeforretningen Iris v/ Chr. Green. 1947: 105.
- Snacko ved Poul E. P. Hansen, Frederiksberg komm. 1963: 203.
- *Snave bageri v/ H. & J. Andersen, Dreslette komm. 1951: 237. 1973: 105.
- Snave Mølle v/ Gert Rasmussen, Hårby. 1973: 71.
- Snave mølle v/ Hans Rasmussen og Gert Rasmussen, Dreslette komm. 1960: 219. 1973: 71.
- Snedkerfirmaet Alni v/ Hulda Nielsen. 1953: 140.
- Snedkerfirmaet H. P. Hansen & Søn, Frederiksberg. 1970: 38.
- Snedkerfirmaet Larsen & Svensson, Hille-rød. 1956: 81, 87. 1961: 129.
- Snedkerfirmaet Rasmussen & Seirup. 1958: 34.
- Snedkerfirmaet Stefco ved Palle Steffen og Jørgen Jensen. 1962: 18, 114.
- Snedkerfirmaet Thaarup & Poulsen. 1967: 206.
- Snedkergården ved Bent Hansen, Gjel-lerup komm. 1967: 107.
- Snedker-Gården v/ snedkermester Thor-lai Ishøy, Haderslev. 1971: 59.
- Snedkerhuset v/ Peter Krog. 1972: 58.
- Snedkeri Berno v/ K. M. Bernaa. 1944: 28.
- Snedkeriet Kontra I/S ved V. Johansen & Co. 1935: 156. 1941: 123.
- Snedkermester Werner Hansens efterføl-ger v/ Niels Korsgaard Sigerstrøm og Poul Erik Jensen, Nyborg. 1973: 169.
- Snedkermester Edmund Jørgensen, bolig-montering, Nakskov. 1949: 64.
- Snedkermester N. S. Nielsen og Søn I/S, Østerbølle. 1973: 94.
- Snedkermester Orla Olsen I/S, Esbjerg. 1972: 58.
- Snedkermester Poul Rasmussen, Nykø-bing F. 1967: 89. 1968: 218.
- Snedkermestrene Sørensen og Nielsen, Ålborg. 1973: 169.
- Snedkermestrene Justesen & Christensen, Gislev. 1965: 232.
- Snedkermestrene Erich Lorenzen og As-mus Christiansen, Bylderup-Bov. 1966: 206.
- Snedkermestrene Bent og Hjort Nielsen. 1962: 70
- Snedker & Tømrerfirmaet H. P. Henrik-sen & Sønner. 1969: 54.
- Snedsted og Nørhøa Sparekasse. 1905: 34. 1907: 151. 1910: 191. 1912: 199. 1916: 26, 229. 1920: 172. 1929: 247. 1933: 91, 255. 1935: 223. 1943: 191. 1945: 39. 1947: 146. 1955: 203. 1956: 224. 1959: 72. 1960: 239. 1963: 169/170. 1965: 159. 1968: 160. 1969: 169. 1971: 186. 1972: 193. 1973: 2.

- Snedstled og Omegns Brugsforening. 1900: 29, 101. 1901: 104. 1902: 90. 1903: 38. 1904: 33. 1905: 34. 1907: 45. 1908: 45. 1909: 104. 1910: 46. 1911: 52. 1912: 52. 1913: 46. 1914: 88. 1915: 67. 1916: 96. 1952: 68. 1957: 31. 1963: 128.
- Snegom Foto ved M. Pedersen. 1965: 87.
- Snebjerg Betonvarefabrik ved Nikolajsen og Ottosen. 1963: 200. 1968: 192.
- Snebjerg Møbler, Snebjerg ved Christiaan Frederik Christen og Arne Johansen. 1969: 6.
- Snebjerg Sparekasse - afdeling af Hammerum Herreds Spare- og Lånkasse. 1972: 12.
- Snebjergbo, I/S v/ Sigvald Larsen, Lars Aage Ottosen og Eilif Fjord Thomsen. Snebjerg. 1969: 136.
- Snesere bageri v/ Kai og Steen Bülow Hansen. 1970: 233.
- Snesere Sogns Spare- og Laanekasse. 1889: 155. 1893: 69. 1896: 102. 1898: 112. 1906: 161. 1910: 184. 1913: 186. 1923: 194. 1924: 35/36. 1927: 213. 1932: 192. 1934: 14. 1937: 142. 1939: 123. 1941: 214. 1949: 166. 1952: 209. 1955: 215. 1956: 214. 1957: 257. 1959: 158/159. 1962: 174. 1964: 193. 1965: 137. 1966: 27. 1967: 202.
- Sneslev Mill ved Eva Skovmand Smed. Fuglebjerg komm. 1969: 175.
- Sneum Brugsforening. 1920: 42, 261. 1928: 63. 1939: 155. 1951: 191. 1962: 237. 1973: 258.
- *Snitkodoors ved Jens Chr. Snitker. Haslev. 1970: 59. 1973: 161.
- Snoer, Johan, og sønner. 1957: 14.
- Snogebæk og Omegns Brugsforening Poulsker komm. 1956: 233. 1967: 233. 1970: 154. 1971: 41. 1972: 52. 1973: 38.
- Snoghøj Handelshus ved Chr. Jørgensen. 1925: 103.
- Snoldelev Brugsforening. Ramsø komm. 1967: 161.
- Snorreboden v/ Bente Bruhn. 1972: 252.
- Snowdrift Olie Co. ved Svend Eibye. Odense. 1915: 169.
- Soberra og Møller. Ballum komm. 1962: 149.
- Society-Vin v/ S. Ingvorsen. 1973: 7.
- Sociologisk Forlag v/ Erik Sürig. Lyngby-Tårnbæk. 1972: 121. 1973: 80.
- Sodalet v/ E. Strand. 1965: 93.
- Soelberg, Henrik Edvard. Aarhus. 1892: 7. 1897: 97.
- Soelberg, Preben. 1959: 183. 1966: 108.
- Soelmark & Jønsson. Herlev. 1972: 93.
- Sofiegårdens brugsforening Butikken. 1973: 230, 251.
- Soigneringsforretningen Arngot ved Mogens og Poul Knudsen. Frederiksberg. 1968: 69.
- Soigneringsforretningen City ved J. Kjeldskov. 1902: 204. 1929: 233. 1933: 246. 267. 1960: 178, 188.
- Sola-Extruding I/S v/ P. Sommer og Kaj Larsen. Lillerød. 1959: 44, 141. 1964: 234.
- Solar-Heat v/ H. Schandorff. 1965: 168.
- Solaris v/ C. Christensen. 1953: 259.
- Solbakken Supermarked v/ Leif Petersen, Køge. 1962: 261. 1963: 100.
- Solbjerg Brugsforening. Høng komm. 1967: 92/93.
- Solbjerg Brugsforening. Solbjerg-Sundby komm. 1960: 291.
- Solbjerg El-Service v/ A. Verner Jensen. 1969: 101.
- Solbjerg Radio & T. V. Service (Solbjerg T. V. & Radio Service) v/ Jensen & Wedel Nielsen. 1967: 189.
- Solbjerg Staalvarefabrik v/ Mikkelsen & Barslev Tiset komm. 1949: 103.
- Solbjerg-Sundby Spare- og Laanekasse. Sundby Skole. 1889: 358. 1917: 416. 1923: 123. 1934: 192. 1938: 83/84. 1939: 167. 1953: 16. 1957: 166/167. 1964: 227. 1966: 25, 143. 1967: 20. 1969: 94, 236.
- Solborg, C. T. 1966: 106, 134, 214.
- Soldaths, Chr. C., Efterfølger. 1917: 94. 1921: 211. 1933: 124. 1940: 180. 1946: 94.
- Solgården, I/S, v/ Nielsen og Andersen. Dronninglund. 1972: 102.
- Solgårdens Bageri v/ Oskar Andersen. Randers. 1959: 97.
- Solhuse v/ Sv. Age Olesen. Fredericia. 1972: 218.
- Solin fiskefoderfabrik v/ Tage Jensen. Hirtshals. 1954: 103.
- Solinger-Staal v. H. Rocatis Sørensen. 1954: 45.
- Sol-Lys v/ Tage Iversen. Hørning. 1973: 253.
- Solo-Form v/ P. Møller. Århus. 1973: 257.
- Sol-Rejser (suntours) ved O. C. Larsen. 1963: 238.

- *Solrød bogtrykkeri ved Helge Larsen. Havdrup-Solrød komm. 1962: 53. 1973: 79.
- Solrød TV-Service ved Fredi Bauerfeld. 1972: 191.
- Solsikken ved Kaj Christoffersen. Nykøbing F. 1946: 157.
- Solus-Boats v/ Bjarne Marcussen. Odense. 1973: 11.
- Solvognen v/ Kelvin Rasmussen. Trundholm. 1973: 182.
- Soma v/ B. Nielsen og E. Jakobsen. Kolding. 1961: 211.
- Sommer, Egon. Odense. 1962: 223.
- Sommer, F. Edv., & Søn. 1897: 175. 1904: 45. 1926: 73. 1942: 167. 1970: 3, 18.
- Sommer, Fred. Vordingborg. 1951: 216. 1952: 45. 1966: 137.
- Sommer, K., Metalvarefabrik. Gladsaxe. 1965: 191.
- Sommerfuglefarmen v/ Niels Viig. Helsingør. 1967: 258.
- Sommerhøj, C. J., & Søn. 1943: 2. 1959: 198.
- Sommersted-Blok ved H. E. Junker og Svend B. Johannesen. Sommersted. 1960: 40.
- Son-Design ved Mørkholt & Kvetnyi. Gladsaxe. 1969: 237.
- Sondrup Brugsforening. 1909: 133. 1910: 141. 1911: 200. 1919: 136. 1921: 126. 1926: 143, 180. 1928: 140. 1930: 233. 1934: 195. 1938: 160. 1939: 154. 1940: 167. 1942: 135/136. 1946: 159. 1957: 175. 1963: 219. 1966: 31. 1967: 45. 1970: 125.
- Sonne, Ferd. J. 1964: 55.
- Sonne, Thos., Junr. Frederiksberg. 1969: 117. 1971: 86.
- Sonne-Andersen, E., & Søn. 1953: 248. 1955: 130.
- Sonn-zett electronic ved L. Deneker og R. Borgen. Lyngby-Tårnbæk. 1970: 147, 209.
- Sonofon ved Kj. Prytz. Gentofte. 1943: 185.
- Sonport I/S ved Sonne-Schmidt og Co. Ullerslev. 1973: 22, 54.
- Sorena Handel v. Søren A. Jensen. Frederiksberg komm. 1963: 188.
- Sorena Ion-klima v. Søren A. Jensen. Frederiksberg komm. 1963: 52.
- Soreno International v/ W. Sørensen. Rødovre. 1973: 5.
- Sorgenfri Guld og Sølv ved B. Schultz og B. Laursen. Lyngby-Tårnbæk. 1965: 187.
- Sorgenfri Sparekasse. 1968: 106, 131.
- Sorgenfri Tapet- & Farvehandel v/ H. Jensen. Lyngby-Taarbæk komm. 1956: 93. 1958: 207.
- *Sorgenfri Tryk v/ J. P. Jensen & O. Larsen. Lyngby-Taarbæk komm. 1949: 150. 1973: 26.
- Sorgenfri tryk ved Peder Jensen. Lyngby-Tårnbæk. 1973: 26.
- Sorgenfryd, Jørgen, og Søn. Haderslev. 1936: 74.
- Sorring Lervarefabrik ved Laurs Jensen & Søn. Dallerup komm. 1960: 32.
- Sortmatic, Ingeniørfirma & Maskinfabrik v/ Rich. Jørgensen. Rødovre. 1965: 152.
- Sorø autoværksted ved Erlin Nielsen og Steffen Nielsen. 1965: 63.
- Sorø Bryggeri ved P. L. Bang. 1897: 91.
- Sorø Brødfabrik, Interessentskabet. 1935: 108 jfr. 216. 1952: 224, 256. 1964: 249. 1967: 111. 1971: 146.
- Sorø Færdigbeton v/ J. Mazanti & J. Olsen. 1973: 212.
- Sorø Kaffe- og Thehandel ved Oluf Hansen. 1916: 334.
- Sorø karosserifabrik og automobilforretning ved Aksel Andreasen og Børge Andreasen. 1956: 132.
- *Sorø Kleinsmede- og V. V. S. forretning ved Gert Gerløv Petersen og Frank Michael Nielsen. Sorø. 1972: 13. 1973: 168.
- Sorø materialhandel, S. Hjorth's eftflg. v/ Erik Hackmand Larsen. 1949: 11.
- Sorø Savværk v/ Hans Henning Poulsen Lyngby komm. 1966: 92, 117.
- Sorø Spare- og Laanekasse. 1889: 295. 1890: 102. 1896: 148. 1898: 180. 1901: 7. 1903: 199. 1904: 193. 1906: 257. 1910: 265. 1912: 274. 1917: 104, 365. 1918: 238. 1919: 272. 1921: 241 (2 Anm.). 1927: 156, 212, 231. 1931: 143. 1933: 34. 1934: 184. 1935: 162. 1938: 181, 287. 1941: 89, 128. 1943: 31. 1951: 36. 1955: 196. 1956: 201. 1959: 162, 221. 223. 1960: 97, 262. 1961: 219. 1965: 149/150. 1966: 57, 128. 1967: 194. 1970: 206.
- Sorø specialoptik ved Carl Lange. 1953: 250.
- Sorø Sprøjtecentral ved Høst Duedahl Andersen. Lyngby komm. 1952: 173.

- Sorø Stakitfabrik v/ Mogens Eich. Lyngø komm. pr. Sorø. 1962: 235.
- Sorø Stanse- og Pressevarefabrik I/S ved Karen Duedahl Nielsen, Børge Nielsen og Kaj Duedahl Nielsen. Lyngø komm. 1967: 243. 1970: 98.
- Sorø Stanse- & Pressevarefabrik I/S ved Kai Duedahl og Inge Duedahl Nielsen. Sorø. 1971: 140.
- Sorø Tømmerhandel og Savværk ved Villy Gullacksen. 1972: 160.
- Sorøegnens Andelssvineslagteri. Sorø. 1969: 242.
- Sound And Music Service v/ Katz & Jakobsen. Frederiksberg. 1968: 156.
- Sous-sol v/ S. A. Nielsen & S. Scherer. 1953: 128. 1956: 170.
- South Trading I/S v/ J. Krogh og H. Thomsen. Sønderborg og Augustenborg. 1973: 83.
- Sovesofa-Centret v/ Poul Borch. Frederiksberg. 1970: 177, 217.
- Spaanhedens Effi. ved Gertie Bladt. Ålborg. 1971: 240.
- Spandet Brugsforening. 1936: 185.
- Spangsbjergs, N. L., Efterfølger ved J. Frostholm. Thisted. 1939: 12. 1965: 232. 1966: 154.
- Spang-Petersen og Rostkjær. Holbæk. 1956: 65.
- Spansk Importselskab. Aabenraa. 1921: 309.
- Spansk Portugisisk Vin Depot ved A. Andersen. 1896: 99. 1925: 86. 1935: 285. 1963: 85, 100.
- Spar Foto v/ Ole Beving. Hvidovre. 1966: 194.
- Spar- und Darlehnskasse, eingetragene Genossenschaft mit unbeschränkter Haftpflicht. Bolleslev. 1920: 178.
- Spar- und Darlehnskasse, eingetragene Genossenschaft mit unbeschränkter Haftpflicht, Quars. Aabenraa. 1920: 263.
- Spar- und Darlehnskase i Hellevad, G. m. u. H. 1921: 132.
- Spar- und Darlehnskasse, eingetragene Genossenschaft mit unbeschränkter Haftpflicht, i Stubbæk. 1920: 263.
- Spar und Leihkasse der Tondern Landgemeinde mit beschränkter Haftung. Klein Emmerschede. Tønder. 1921: 132.
- Sparasan ved E. Thuesen. 1954: 86.
- Spareforeningen i Fredericia. 1890: 98. 1894: 146. 1899: 156. 1902: 240.
- Sparekassen Arbejderen i Faaborg A/S. 1921: 295. 1929: 201. 1930: 129. 1933: 180. 1935: 242. 1938: 57.
- Sparekassen for Aars og Omegn. Aars. 1970: 73.
- Sparekassen for Arts Herred. Rørby. 1889: 293. 1892: 14, 85. 1894: 83. 1897: 54. 1909: 181. 1914: 14. 1920: 107. 1922: 104. 1927: 121. 1931: 142. 1932: 9. 1935: 239. 1937: 142, 179. 1940: 67. 1941: 8. 1942: 129. 1943: 31, 211. 1947: 63. 1948: 188. 1951: 12, 95, 222, 277. 1952: 199. 1954: 210. 1957: 127. 1960: 299. 1963: 102. 1964: 116, 249. 1965: 131. 1966: 87, 172. 1968: 95. 1971: 84. 1973: 257.
- Sparekassen Bjerringbro. 1973: 188.
- Sparekassen Bornholm. Rønne. 1970: 92/93. 1973: 18, 117.
- *Sparekassen Brande. 1970: 229. 1972: 157. 1973: 178, 210.
- Sparekassen Brande. 1973: 206.
- Sparekassen Bredebro. 1972: 143. 1973: 153.
- Sparekassen Brejning. 1972: 76.
- Sparekassen for Brødstrup og Omegn, filial af Landbosparekassen i Horsens. 1965: 140. 1967: 206. 1969: 8.
- Sparekassen for Christiansfeld og Omegn. 1922: 117, 194. 1927: 222. 1930: 30, 282. 1932: 202. 1935: 251. 1938: 226. 1939: 69. 1941: 159. 1942: 140/141. 1943: 198. 1944: 49, 77, 161, 205. 1946: 214. 1952: 55. 1960: 75. 1961: 241. 1964: 171. 1967: 70. 1970: 52/53. 1973: 115.
- Sparekassen Ejby. 1973: 167.
- Sparekassen Falster-Østlolland. Nykøbing F. 1971: 199/200, 246, 261.
- Sparekassen Farsø. 1971: 250. 1972: 19. 1973: 148.
- Sparekassen for Faxe og Omegn. - Biku-ben. Sparekasse. 1969: 88. 1970: 166/167.
- Sparekassen Fredericia. 1969: 179. 1970: 68/69, 102. 1971: 20. 1972: 150, 228. 1973: 96.
- Sparekassen Fyn. Odense. 1965: 113. 1966: 138. 1967: 115. 1968: 87. 1969: 1. 1970: 135. 1971: 108. 1972: 125/126.
- Sparekassen i Give. 1972: 59, 166. 1973: 171.
- Sparekassen Gjern. 1972: 67.

- Sparekassen for Grenaa og Omegn. 1921: 301. 1932: 223. 1933: 141. 1934: 246. 1938: 67. (2 Anm.) 161. 1940: 125. 1945: 164. 1946: 87. 1951: 143, 198. 1953: 123. 1955: 31. 1956: 155, 231. 1957: 195. 1958: 147. 1960: 209, 284/285. 1962 83, 216. 1966: 171. 1969: 39.
- Sparekassen for Grevskabet Holsteinborg og Omegn. 1889: 304. 1891: 100. 1893: 69. 1895: 7, 138. 1897: 110. 1901: 79. 1904: 133. 1913: 214. 1919: 298. 1922: 32. 1923: 116. 1924: 199. 1926: 136. 1928: 152. 1936: 267. 1937: 118. 1938: 123/124. 1940: 208. 1947: 64/65. 1953: 248. 1957: 185. 1958: 248. 1962: 106, 248, 250. 1963: 136. 1965: 192. 1967: 166. 1968: 180. 1969: 188. 1970: 19/20. 1971: 112. 1973: 225/226.
- Sparekassen for Gudumholm og Omegn, Filial af Landbosparekassen i Ålborg. 1957: 238.
- Sparekassen Hårby. 1973: 69.
- Sparekassen Haderslev. 1970: 64/65, 76, 227. 1972: 107. 1973: 96.
- Sparekassen Hadsund. 1972: 148.
- Sparekassen Hammel. 1972: 67. 1973: 159.
- Sparekassen for Helsingør og Omegn. 1972: 208.
- Sparekassen Herning. 1973: 46.
- Sparekassen Himmerland, Års. 1970: 72/73. 1971: 235. 1972: 123, 206/207.
- Sparekassen for Hirtshals og Omegn. 1928: 99. 1940: 212. 1946: 48. 1947: 74/75. 1958: 34. 1963: 40. 1965: 158. 1967: 214.
- Sparekassen Hjerm, filial af Sparekassen Holstebro. Hjerm. 1972: 182.
- Sparekassen for Hjørring By og Omegn. 1972: 156.
- *Sparekassen Holstebro. 1972: 181. 1973: 41, 49.
- Sparekassen Holstebro. 1973: 46.
- Sparekassen Houbjerg. 1972: 67.
- Sparekassen for Højer og Omegn. 1923: 131. 1926: 43. 1929: 183. 1936: 165. 1941: 222. 1948: 55. 1949: 159. 1950: 192. 1954: 70, 189. 1957: 10/11. 1958: 236/237. 1961: 88. 1964: 243. 1965: 89, 203. 1967: 181. 1970: 25. 1971: 132. 1972: 24.
- Sparekassen for København og Omegn. 1970: 49.
- Sparekassen for Kjøge og Omegn. 1970: 49.
- Sparekassen Kolding. 1971: 185. 1972: 23. 1973: 71.
- Sparekassen for Korsør og Omegn. 1889: 299. 1891: 111. 1894: 95. 1895: 92. 1896: 22, 166. 1898: 197. 1899: 203. 1900: 81. 1901: 131. 1904: 111. 1911: 73. 1912: 221. 1913: 99. 1923: 36, 239. 1924: 274. 1926: 193/194. 1928: 197. 1931: 118. 1932: 261. 1933: 110. 1935: 138. 1937: 117, 179. 1938: 80. 1942: 196. 1946: 136. 1950: 52, 150. 1951: 120. 1952: 38. 1953: 32. 1955: 134, 222, 223. 1956: 17, 196. 1957: 200, 218. 1959: 27. 1961: 161. 1962: 148/149, 238. 1963: 226/227. 1964: 170. 1965: 66, 195/196.
- Sparekassen København-Sjælland. 1970: 48/49, 101, 143, 185, 219, 230. 1971: 89, 135, 145, 182, 220. 1972: 18, 42, 58, 85, 144, 212/213, 208, 231, 252. 1973: 35, 50, 100, 231.
- Sparekassen for Korsør og Omegn - Bikuben. Sparekasse. Korsør. 1968: 106. 1969: 87/88, 160, 161. 1970: 166.
- Sparekassen Lading. 1972: 67.
- *Sparekassen Lemvig. 1972: 34, 76. 1973: 71.
- Sparekassen Lemvig. 1973: 46.
- Sparekassen for Langaa og Omegn. 1921: 100, 195. 1926: 140. 1936: 66. 1956: 191, 235/236. 1964: 199. 1965: 52, 141. 1967: 208. 1971: 183. 1973: 150.
- Sparekassen Lolland. Nakskov. 1970: 184. 1971: 169. 1972: 132. 1973: 167/168.
- Sparekassen for Lyngby og Omegn - Bikuben. Sparekasse. Lyngby. 1968: 106, 131. 1969: 87. 1970: 165/166.
- Sparekassen for Mariager Købstad og Omegn. (Sparekassen for Mariager og Omegn). 1962: 136.
- Sparekassen Midtjylland. Århus. 1973: 46, 144, 163, 188, 206, 211.
- Sparekassen Møn. Stege. 1973: 64.
- Sparekassen Nordjylland. Ålborg. 1972: 155/156, 161. 1973: 169.
- Sparekassen for Nyborg By og Omegn. 1889: 50. 1890: 5. 1892: 49. 1895: 62. 1896: 180. 1897: 57. 1905: 124. 1908: 41. 1909: 41. 1912: 133. 1916: 161. 1918: 296. 1921: 192. 1925: 266. 1927: 158. 1928: 176. 1930: 169. 1932: 55. 1936: 13. 1938: 149. 1939: 104. 1941: 9. 1950: 110. 1953: 250. 1955: 259.

- 1956: 175. 1958: 195. 1960: 194. 1962: 119. 1964: 146. 1965: 78. 1966: 77/78. 1967: 11/12, 156. 1971: 167.
- Sparekassen for Næstved og Omegn-Bikuben. Sparekasse. 1969: 88. 1970: 166, 174.
- Sparekassen i Nøddager Sogn. 1889: 389. 1890: 126. 1891: 137. 1896: 155. 1897: 186. 1899: 173. 1900: 184. 1907: 253. 1910: 279. 1913: 275. 1925: 249. 1926: 63. 1932: 223/224. 1939: 112. 1940: 58. 1951: 47. 1960: 76. 1963: 205. 1969: 192. 1972: 149.
- Sparekassen i Nørreløgum Sogn. 1922: 166. 1928: 246. 1941: 180. 1942: 63/64. 1961: 193.
- Sparekassen for Nr. Nebel og omegn. 1956: 153. 1957: 67/68, 260. 1960: 198. 1962: 174/175. 1965: 133/134. 1968: 27, 158. 1969: 211. 1971: 10. 1973: 178.
- Sparekassen for Præstø By og Omegn. 1958: 170/171.
- Sparekassen for Randers By og Omegn. 1889: 386. 1891: 10. 1894: 100. 1899: 123. 1902: 199. 1908: 106. 1909: 191. 1912: 170. 1916: 201. 1918: 79. 1920: 132. 1921: 104. 1927: 239. 1928: 183. 1931: 173. 198. 1934: 123. 1940: 190. 1943: 218. 1944: 99. 1945: 146. 1949: 120. 1951: 255. 1958: 9. 1960: 95. 1961: 92. 1963: 186. 1965: 83, 163. 1967: 268. 1968: 215. 1969: 232. 1970: 103. 1971: 160. 1972: 92. 1973: 171, 219.
- *Sparekassen Ringkøbing. 1972: 1. 1973: 148, 209.
- Sparekassen Ringkøbing. 1973: 206.
- Sparekassen for Ringsted og Omegn. 1889: 45. 1891: 66. 1892: 4. 1894: 32. 1902: 9. 1903: 162. 1907: 37. 1911: 15. 1917: 180, 254. 1920: 124. 1921: 120. 1923: 143. 1925: 90. 1930: 14. 1934: 184. 1937: 49. 1938: 287. 1941: 8. 150. 1949: 62. 1950: 204. 1956: 79. 1959: 220. 1963: 17/18, 195/196. 1964: 221. 1968: 156. 1969: 179. 1972: 235.
- Sparekassen for Roskilde By og Omegn. 1889: 134. 1891: 4, 40. 1895: 89, 90. 1900: 58. 1902: 7, 106. 1904: 209. 1905: 140. 1913: 97, 294. 1916: 370. 1921: 15. 1923: 90. 1927: 55. 1928: 95. 1929: 300. 1931: 163. 1932: 191. 1934: 114. 1940: 9. 1941: 24. 1943: 6, 119. 1945: 35. 1953: 120. 1954: 29, 83, 103. 1958: 95, 108. 1961: 88, 130.
- 1962 101, 180. 1965: 181. 1969: 55. 1970: 134, 142, 171. 1972: 223. 1973: 1973: 66.
- Sparekassen for Roskilde By og Omegn (Roskilde Sparekasse). 1965: 181/182.
- Sparekassen i Rørbæk, Filial af Landbosparekassen for Hobro og Omegn. 1951: 221.
- Sparekassen Sahl-Gullev. 1973: 188.
- Sparekassen Sevel, filial af Sparekassen Holstebro. Sevel. 1972: 182.
- Sparekassen Sjælland. 1970: 49.
- Sparekassen for Skagen og Omegn. 1972: 156.
- Sparekassen for Skalborg og Omegn, Filial af Landbosparekassen i Aalborg. 1955: 161.
- Sparekassen i Skals. 1948: 193. 1949: 120. 1952: 195, 236. 1959: 159. 1962: 159. 1964: 191. 1966: 123, 132. 1967: 251/252. 1968: 137. 1971: 150. 1972: 150/151. 1973: 161.
- *Sparekassen Skjern. 1972: 221/222. 1973: 154, 209.
- Sparekassen Skjern. 1973: 206.
- Sparekassen for Skjørpinge og Faardrup Sogne. 1889: 302. 1892: 37 (2 Anm.). 1893: 35, 103. 1896: 149, 166. 1905: 74. 1906: 34. 1907: 269. 1921: 41. 1930: 41. 1935: 31. 1944: 12. 1948: 68. 1949: 115. 1952: 214. 1955: 87. 1960: 251. 1971: 62.
- Sparekassen Skærbæk. 1972: 192.
- Sparekassen for Slagelse og Omegn. 1890: 27. 1891: 5, 55, 133. 1893: 47. 1894: 6. 1896: 149. 1900: 179. 1904: 28. 1908: 122. 1910: 68. 1918: 217. 1921: 168. 1926: 122. 1928: 236. 1931: 188. 1932: 124. 1940: 161. 1954: 89. 1957: 108. 1960: 146. 1967: 134. 1970: 213. 1972: 2.
- Sparekassen Sorring. 1972: 67.
- Sparekassen Staby, filial af Sparekassen Holstebro. Staby. 1972: 182.
- Sparekassen for Storehedinge og Omegn. 1970: 49.
- Sparekassen for Stubbekøbing og Omegn. 1959: 195.
- Sparekassen for Svendborg og Omegn. 1889: 327. 1891: 124. 1896: 11, 54, 71. 1897: 36. 1900: 197. 1907: 69. 1908: 308. 1910: 70. 1917: 258. 1920:

147. 1921: 294. 1925: 10. 1926: 196/197. 1931: 236. 1932: 35, 262. 1935: 292. 1936: 86. 1940: 140. 1945: 7, 87. 1948: 106. 1950: 110. 1955: 134. 1957: 67. 1958: 53. 1959: 108. 1963: 55. 1964: 10, 80, 228. 1965: 100, 211. 1967: 248. 1968: 141. 1970: 15, 86, 179.
- Sparekassen for Svenstrup og Omegn, Filial af Landbosparekassen i Aalborg. 1955: 236.
- Sparekassen Sydjylland. Vejle. 1973: 96, 139, 171, 248.
- Sparekassen Sæby. 1971: 155. 1972: 54. 1973: 10.
- Sparekassen Sønderjylland. Sønderborg. 1968: 222/223. 1969: 45, 98. 1971: 13, 99, 127, 165, 254. 1972: 116, 155, 216. 1973: 23, 56, 95.
- Sparekassen Sønderjylland. Abenrå afdeling. 1968: 222.
- Sparekassen Sønderjylland. Sønderborg afdeling. 1968: 222.
- Sparekassen Sønderjylland. Tønder afdeling. 1971: 14.
- Sparekassen for Thisted Amt og Landbosparekassen. 1970: 224/225.
- Sparekassen Thorsø. 1972: 67.
- Sparekassen Thy. Thisted. 1970: 224/225, 246. 1971: 28.
- Sparekassen Tinglev. 1973: 103, 153.
- Sparekassen Tvis, filial af Sparekassen Holstebro. Tvis. 1972: 182.
- Sparekassen for Veggerby Sogn. 1970: 167.
- Sparekassen Vejle. 1967: 142/143. 1968: 126. 1970: 196. 1972: 76, 205. 1973: 96.
- Sparekassen Viborg. 1972: 47. 1973: 46.
- Sparekassen Vinderup, filial af Sparekassen Holstebro. Vinderup. 1972: 182.
- *Sparekassen for Vinderup og omegn. Vinderup. 1968: 170. 1970: 240. 1973: 42.
- Sparekassen Vitten. 1973: 159.
- Sparekassen for Vordingborg, Præstø og Omegn. 1970: 49.
- Sparekassen for Østerhornum Sogn. Se: Ø. H. S.'s Spk.
- *Sparekassen Østjylland. Århus. 1969: 130/131. 1970: 214/215, 251. 1971: 244. 1972: 232. 1973: 46.
- Sparekassen Østjylland. Århus. 1973: 46.
- Sparc- og Laanekassen for Aasted og Skjærum Sogne. 1889: 189. 1892: 99, 133. 1911: 307. 1921: 147. 1928: 117.
- Spare- og Laanekassen for Aastrup Sogn. (Ribe Amt.) 1889: 395. 1900: 169. 1907: 209. 1911: 336. 1913: 222. 1921: 252. 1922: 235. 1928: 160. 1931: 153. 1932: 159. 1934: 197. 1953: 245. 1956: 259. 1958: 247. 1960: 270. 1966: 189. 1970: 247. 1973: 172.
- Spare- og Laanekassen i Almind Sogn. 1889: 366. 1890: 76. 1897: 96. 1923: 150. 1926: 159. 1959: 87/88. 1967: 253.
- Spare og Laanekassen for Bjerregrav-Aatum og Taanum Sogne (jvf. tidligere: Sygehjælpeforeningens Sp. og Lk. osv). 1926: 200. 1929: 171. 1934: 167. 1935: 272. 1938: 36. 1941: 133. 1945: 101. 1950: 34. 1963: 90. 1967: 95. 1969: 138. 1970: 78. 1971: 160. 1973: 155.
- Spare- og Laanekassen for Børgense og Omegn. 1889: 49. 1890: 94. 1892: 26. 1894: 60, 85. 1897: 144, 199. 1898: 163. 1899: 119. 1900: 146. 1905: 76, 211. 1906: 258. 1907: 271. 1915: 169, 281. 1918: 317. 1919: 299. 1921: 19. 1923: 118. 1928: 176. 1929: 91. 1930: 149. 1931: 236. 1936: 131, 268. 1938: 124. 1948: 172. 1950: 151. 1952: 169. 1953: 162. 1958: 126. 1959: 224. 1965: 101, 189. 1967: 69/70. 1968: 28.
- Spare- og Laanekassen for Bregninge og Søby Sogne. 1889: 331, 432. 1891: 134. 1892: 123. 1895: 62. 1897: 10. 1898: 199. 1905: 212. 1913: 267. 1915: 256. 1917: 447. 1922: 207. 1925: 211, 291. 1927: 105. 1932: 239. 1938: 291. 1941: 152. 1946: 13. 1948: 152. 1949: 135. 1954: 105. 1955: 186. 1958: 27. 1965: 155. 1971: 28. 1972: 121.
- Spare- og Lånekassen for Døstrup sogn. 1972: 38.
- *Spare- og Laanekassen for Ejby og Omegn. 1922: 33. 1925: 161. 1929: 303. 1930: 168/169. 1935: 84. 1938: 103. 1939: 9. 1954: 250. 1955: 44. 1956: 80. 209/210. 1957: 188. 1958: 99. 1960: 233, 298. 1966: 23, 152, 181. 1968: 11, 115. 1969: 7. 1972: 221. 1973: 48, 141, 155, 167.
- Spare- og Laanekassen for Ejby og Omegn. 1973: 167.

- Spare- og Laanekassen for Everdrup Sogn. 1898: 131. 1900: 116. 1904: 152. 1910: 238. 1911: 193. 1912: 191. 1917: 256. 1919: 179. 1921: 215. 1923: 117. 1924: 155. 1925: 183. 1926: 155. 1928: 152. 1929: 137. 1931: 143. 1933: 178. 1937: 159, 251. 1962: 212. 1963: 135. 1968: 156. 1970: 152.
- Spare- og Laanekassen for Haverslev og Omegn. 1970: 73.
- Spare- og Laanekassen i Helligsø-Gettrup Sogne. Helligsø. 1889: 61. 1898: 11. 166. 1901: 13, 121. 1904: 139. 1910: 191. 1912: 199. 1914: 181. 1923: 288. 1924: 160. 1933: 183. 1935: 112. 1944: 147. 1954: 111. 1957: 194. 1962: 226. 1963: 48. 1965: 175. 1970: 168. 1972: 53. 1973: 147.
- Spare- og Laanekassen for Hobro og Omegn. 1889: 389. 1890: 9. 1894: 78. 1898: 101. 1906: 145. 1917: 231. 1923: 99. 1925: 122. 1926: 128. 1930: 113, 211. 1931: 63. 1933: 233. 1934: 98. 1936: 227. 1937: 213. 1939: 214. 1941: 199. 1944: 75. 99. 1947: 204. 1948: 75. 1949: 16, 120. 1950: 114. 1957: 38, 109, 220, 255. 1961: 172. 1962: 113. 1964: 181. 1966: 128. 1967: 121, 197. 1968: 59, 78. 1971: 4, 37, 80, 141, 199. 1972: 60. 1973: 161.
- Spare- og Laanekassen for Holbæk Købstad og Omegn. 1970: 49.
- Spare- og Laanekassen i Hvidbjerg-Lyngs Pastoral. 1889: 437. 1894: 22. 1902: 67. 1905: 126. 1908: 153. 1914: 122. 1921: 247. 1924: 160/161. 1932: 81. 1933: 38. 1938: 265. 1939: 151. 1943: 37, 193. 1948: 208. 1951: 89. 1952: 140. 1962: 163. 1963: 135. 1971: 10, 177.
- Spare- og Laanekassen for Hygum By og Omegn i Hygum. 1928: 120/121, 184. 1940: 216.
- Spare- og Laanekassen for Hyllested, Haarslev og Tingjellinge Sogne. Hyllested. 1889: 45. 1890: 52. 1893: 69. 1896: 118. 1907: 292. 1909: 97. 1931: 76. 1943: 166, 240. 1948: 120. 1951: 172. 1952: 102. 1957: 222. 1959: 157. 1962: 174. 1965: 150. 1968: 149. 1969: 89. 1971: 160. 1973: 164.
- Spare- og Laanekassen for Kjerteminde og Omegn. 1889: 323. 1894: 8. 1896: 54. 1903: 35. 1910: 104. 1912: 46, 104, 249, 276. 1913: 298. 1914: 117. 1916: 55. 1919: 299. 1921: 19, 144. 1923: 38. 1924: 60 (2 Anm.). 1927: 194. 1928: 32, 114. 1932: 125/126, 150. 1934: 14/15. 1938: 102, 290. 1939: 80, 103, 124, 207. 1944: 118, 157. 1947: 199. 1953: 63. 1956: 82. 1958: 161. 1959: 141, 247. 1960: 171. 1961: 83, 137. 1972: 3, 82/83. 1973: 65, 223.
- Spare- og Laanekassen for Klovborg Sogn. 1911: 311. 1923: 130. 1925: 73. 1939: 130. 1941: 198. 1953: 38. 1967: 64. 1968: 49. 1970: 259.
- Spare- og Laanekassen for Lejrskov-Jordrup Sogne og Omegn. 1962: 89.
- Spare- og Laanekassen i Lemming Sogn. 1889: 201. 1891: 59. 1893: 51. 1896: 74. 1898: 82. 1899: 31. 1912: 168. 1915: 121. 1925: 73/74. 1942: 34. 1962: 252. 1971: 194.
- Spare- og Laanekassen for Lemvig Kjøbstad og Omegn. 1889: 229. 1893: 54. 1897: 83. 1905: 40, 131. 1906: 72. 1909: 164. 1910: 248. 1913: 172. 1915: 327. 1917: 423/424. 1919: 162. 1921: 229. 1922: 40. 1927: 38. 1934: 79. 1941: 158. 1942: 98. 1946: 161. 1952: 106, 1953: 205. 1957: 153. 1958: 8, 120/121. 1960: 128, 1961: 180. 1962: 106/107. 1966: 65. 1967: 21, 240. 1970: 150. 1971: 131. 1972: 34.
- Spare- og Laanekassen for Løgumkloster og Omegn. 1926: 88, jvf. 255. 1928: 67, 163. 1931: 22, 202. 1938: 166, 273/274. 1948: 33. 1950: 74. 1962: 31. 1964: 215. 1965: 223. 1970: 25. 1971: 230. 1972: 197, 232. 1973: 136, 144.
- Spare- og Laanekassen for Løkken og Omegn. 1889: 191. 1890: 76. 1891: 82. 1893: 71. 1897: 115. 1900: 120. 1905: 146. 1906: 207. 1907: 296. 1910: 301. 1911: 250. 1912: 198. 1923: 121. 1925: 188. 1928: 222. 1938: 12, 215. 1939: 210. 1941: 153/154. 1943: 146. 1944: 170. 1945: 88. 1946: 176. 1949: 65. 1951: 68. 1953: 147. 1954: 201. 1955: 157. 1961: 139. 1962: 148. 1963: 40, 136. 1964: 154. 1966: 165. 1970: 134. 1971: 129.
- Spare- og Laanekassen i Marstal. 1889: 166. 1891: 135. 1895: 63. 1896: 72. 1900: 63. 1901: 65. 1908: 251. 1911: 19. 1912: 107, 250. 1920: 253. 1921: 123. 1923: 217. 1928: 154. 1930: 149. 1937: 143. 1938: 81. 1940: 140. 1947:

165. 1951: 171. 1953: 152. 1954: 171.
1956: 220. 1957: 180. 1958: 149. 1962:
169. 1963: 131. 1968: 182.
- Spare- og Laanekassen for Middelfart og
Omegn. 1889: 162. 1896: 120. 1898:
132. 1902: 250. 1903: 104. 1906: 204.
1907: 199. 1908: 219. 1910: 239. 1911:
17. 1916: 411. 1917: 258. 1918: 172,
296. 1919: 238. 1920: 189. 1922: 132.
1923: 63. 1930: 104. 1934: 141, 267.
1938: 103. 1943: 9. 1944: 180. 1945:
20. 1948: 206. 1952: 185. 1955: 19
266. 1958: 162. 1959: 148. 1960: 207,
228. 1961: 79. 1963: 77/78, 150. 1965:
127, 159. 1968: 175. 1969: 108, 188,
190. 1971: 260. 1972: 152. 1973: 234.
- Spare- og Laanekassen for Nibe By og
Omegn - Bikuben, Sparekasse. 1970:
167.
- Spare- og Laanekassen for Raabjerg Sogn.
1889: 190. 1890: 75. 1905: 191. 1906:
286. 1916: 417. 1921: 71. 1925: 95.
1926: 249.
- Spare- og Laanekassen for Rerslev Sogn.
1889: 44. 1894: 58. 1896: 53, 83. 1902:
152. 1905: 51, 98. 1915: 112. 1920:
123. 1952: 219. 1958: 56. 1959: 8.
1960: 31. 1963: 67. 1964: 59. 1965:
218. 1967: 29.
- Spare- og Laanekassen for Resen og Hum-
lum Sogne. 1889: 73. 1921: 253. 1923:
155. 1929: 311. 1936: 275. 1938: 136.
1940: 88. 1944: 102. 1949: 121. 1951:
201. 1952: 11. 1954: 249. 1955: 43,
199. 1956: 110. 1959: 173. 1960: 48,
189. 1969: 75.
- Spare- og Lånekassen for Ribe By og
Omegn - Bikuben, Sparekasse. 1970:
167.
- Spare- og Laanekassen i Roslev-Rybjerg
Pastorat. Rybjerg. 1889: 198. 1893: 94.
1897: 96. 1898: 167. 1900: 133. 1904:
219. 1909: 265. 1910: 303. 1912: 283.
1916: 27. 1923: 198. 1930: 172. 1931:
170. 1932: 197. 1940: 16, 213. 1943:
37. 1947: 146. 1955: 164. 1956: 127
1957: 133. 1958: 132. 1960: 151. 1963:
142. 1966: 156. 1968: 96. 1970: 130.
1973: 122.
- Spare- og Laanekassen for Saltum og
Omegn. 1971: 180.
- Spare- og Laanekassen for Silkeborg og
Omegn. 1889: 207. 1890: 32. 1892: 42.
1895: 127. 1905: 171. 1909: 241. 1912:
318. 1917: 155 (2 Anm.), 298. 1921:
249. 1932: 156, 245. 1935: 169. 1945:
77/78. 1950: 208. 1951: 263. 1958: 30,
122. 1960: 257. 1964: 135. 1968: 88
1973: 88/89, 116.
- Spare- og Laanekassen i Sindbjerg Sogn.
Ulkjær. 1889: 236. 1923: 156. 1927:
128. 1928: 186. 1931: 178. 1933: 260.
1939: 134. 1954: 62.
- Spare- og Laanekassen i Sjørsløv Sogn
1889: 11. 1890: 66. 1892: 53. 1894.
87. 1923: 246. 1924: 161. 1927: 177.
1930: 172. 1937: 146. 1938: 35. 1941:
217. 1948: 155. 1951: 284. 1957: 108/
109. 1959: 33. 1967: 140, 197. 1968:
178. 1971: 226.
- Spare- og Laanekassen i Stillinge Sogn.
1889: 45. 1925: 60. 1926: 30. 1931:
234. 1932: 148. 1938: 182. 1939: 146/
147. 1943: 262. 1949: 133. 1951: 179.
1952: 195. 1964: 150/151. 1969: 218.
- Spare- og Laanekassen for Sønder Vissing
Sogn. (Se tidligere Sønder Vissing
Sogns Spare- og Laanekasse). 1939:
109. 1947: 190. 1959: 231. 1963: 5.
1973: 229.
- Spare- og Laanekassen for Taarnborg
Sogn. 1921: 267. 1923: 11. 1924: 59.
1928: 174. 1930: 148. 1931: 76. 1932:
124. 1935: 162. 1938: 124. 1940: 119.
1943: 262. 1947: 65. 1948: 136. 1949:
29. 1953: 127. 1955: 7. 1956: 160, 234.
1958: 225. 1970: 74. 1971: 132.
- Spare- & Laanekassen for Taars Sogn.
1920: 150. 1931: 194. 1932: 196. 1936:
223. 1937: 184. 1938: 155. 1942: 155.
1950: 89. 1953: 35, 166. 1956: 178.
1958: 253. 1960: 266. 1962: 178.
1967: 215. 1973: 159.
- Spare- og Laanekassen for Thise og Om-
egn. 1889: 198. 1890: 44. 1891: 47.
1894: 50. 1895: 49. 1898: 81. 1900:
121. 1904: 116. 1907: 225. 1908: 198.
1912: 283. 1913: 166. 1915: 286. 1916:
231. 1921: 47. 1925: 213. 1926: 140.
1931: 124. 1932: 106. 1933: 138. 1936:
111. 1938: 63, 156. 1940: 143. 1942:
177. 1943: 245. 1946: 140. 1948: 139.
1949: 169/170. 1952: 215. 1954: 17,
201. 1955: 246. 1957: 214. 1959: 279.
1967: 227. 1970: 240.
- Spare- og Laanekassen for Tinglev og om-
liggende Sogne. Tinglev. 1928: 209.
1929: 150. 1932: 21. 1939: 198. 1940:
76. 1954: 55. 1959: 237. 1961: 193.

- 1968: 138. 1970: 182. 1971: 216.
1973: 103, 153.
- Spare- og Laanekassen for Tørring Sogn. 1889: 382. 1893: 126. 1895: 84. 1896: 89. 1898: 169. 1918: 277. 1920: 239. 1921: 197. 1922: 161. 1925: 73, 192, 220. 1930: 51. 1932: 110, 246. 1933: 163. 1934: 169. 1935: 169. 1938: 108/109. 299. 1940: 144/145. 1948: 125. 1951: 21. 1952: 99, 236. 1958: 231. 1959: 231. 1963: 17, 199.
- Spare- og Laanekassen i Ulsted. 1889: 9. 1907: 73. 1910: 190. 1924: 94. 1927: 32. 1928: 179. 1930: 171. 254. 1931: 168. 1938: 154. 1940: 232. 1942: 32. 1954: 91, 146. 1960: 185. 1961: 159. 1963: 174. 1964: 174. 1967: 190. 1969: 219. 1972: 144. 1973: 150.
- Spare- og Laanekassen paa Vallø. 1921: 18.
- Spare- og Laanekassen i Vium Sogn. 1889: 63. 1890: 76. 1892: 67. 1894: 62. 1895: 83. 1898: 99. 1899: 121. 1900: 102. 1902: 178. 1904: 140. 1909: 189. 1918: 200. 1923: 176. 1924: 184. 1927: 178. 1930: 172. 1931: 170. 1932: 131. 1934: 167. 1936: 160. 1938: 296. 1939: 109. 1960: 212. 1966: 203. 1969: 194. 1970: 226.
- Spare- og Laanekassen for Vorbasse og Heinsvig Sogne og disses nærmeste Omegn. Nebel. Se: Vorbasse Heinsvig Spare- og Laanekasse.
- Spare- og Laanekassen for Vraa og Omegn. Vraa Sogn. 1921: 146. 1922: 159. 1926: 125/126. 1927: 159. 1933: 229. 1934: 166. 1938: 106. 1939: 150. 1940: 122. 1948: 154. 1949: 188. 1951: 218. 1957: 79. 1960: 257. 1961: 57. 1963: 39/40. 1967: 179. 1969: 28. 1970: 146. 1971: 11. 1972: 53, 78, 153.
- Spare- og Laanekassen i Ørslev Sogn. (Se tillige Ørslev Sogns Spare- og Laanekasse). 1889: 44. 1894: 45. 1896: 8. 1897: 72. 1904: 71. 1909: 96. 1913: 98. 1917: 142. 1924: 154. 1925: 137, 288. 1926: 122. 1928: 152. 1940: 184. 1947: 13. 1951: 13. 1954: 11, 14. 1956: 12. 1958: 256. 1960: 29. 1961: 122. 1963: 202. 1971: 57.
- Spare- og Laanekassen i Ørum. 1889: 365. 1892: 101, 112. 1896: 12. 1904: 13. 1909: 295. 1915: 16. 1923: 240. 1926: 13. 1929: 171/172. 1942: 57. 1943: 267. 1947: 188/189. 1948: 175. 1953: 109. 1954: 81, 139, 145. 1955: 233, 272/273. 1956: 59/60, 148. 1958: 225. 1965: 95. 1967: 183. 1968: 69, 203. 1970: 258. 1972: 227.
- Spare-Ulrich, G., & Co.'s Eff. v/ Niels Ulrich Lundsteen. Benløse komm. 1966: 10.
- Spar und Leihkasse Nustrup-Kirchspiel Umgegend, e. g. m. b. H. 1920: 178.
- Sparke, I. D. Herlev. 1973: 4.
- Spar-Kopi v/ Mogens Erling Weicher. Hadsten. 1973: 212.
- Sparkær andelsmejeri. Taarup-Kvols-Borris komm. 1953: 24.
- Sparmasan, I/S v/ J. og O. Kristensen. Randers. 1971: 1 43.
- Sparto v/ P. Andersen. Aarhus. 1952: 245.
- Spar-2 Sko v. H. Petersen-Westergaard. 1970: 117.
- Spar 2 - specialværksted for pibereparation ved Orla Lyst. Guldager komm. 1969: 177.
- Spatzeck, Sv. E., Kolonial og Skibsprovinantering. Esbjerg. 1968: 74.
- Specht, Ernst. 1900: 74. 1921: 136. 1932: 71/72. 1940: 115. 1949: 75. 1965: 158. 1969: 170, 175.
- Speci Rullestilladser v/ Erling Jensen. 1963: 111.
- Special I/S v/ Ludvig Kristensen & Søn. Ålborg. 1972: 191.
- Special Keramik ved Pierre Gaborit. Ølstykke. 1968: 31.
- Special Auto Trading v/ J. Nielsen & A. Lund. Tikøb komm. 1966: 71.
- Specialbageriet Søborg ved Aksel Wolfgang Jensen. Rødovre komm. 1954: 107.
- Specialfabrik for tabsfattige Silicium-ensrettere ved Otto Wullenweber. Sønderborg. 1957: 48.
- Specialfabriken Auto v/ G. Petersen. 1935: 283. 1939: 245.
- Specialfabriken Dansk Krøttop ved Helge Jensen. 1945: 108.
- Special-Forlaget v/ Ruthwenn E. Eriksen. 1972: 11.
- Specialforretningen Astor ved Kate Wolff. Sønderborg. 1954: 194.
- Specialforretningen C. Damm-Ottesen. Høje Tåstrup komm. 1964: 7.
- Specialforretningen for Spisebestik Egon Lauridsen. 1962: 39.

- Special Foto v/ Lund Sørensen, Aarhus. 1944: 203.
- Specialmaskiner ved B. S. Rasmussen. 1949: 76. 1951: 215/216.
- Special-Mekanik ved Aage Andersen. 1956: 152.
- Special-Optik, Århus v/ Aage L. Sørensen. Aarhus. 1957: 125.
- Special Service Import v/ Henry Johansen. 1966: 109.
- Specialteknisk Materialeindustri ved P. Drud, Lyngby-Tårnbæk. 1970: 190.
- Specialtrykkeriet, Horsens v/ Eli Kamper. 1950: 114.
- Specialtrykkeriet v/ A. Christoffersen og K. Olsen, Odense. 1957: 238.
- Spectro Sound v/ Niels Badstue. 1969: 93.
- Spedition ABC-Kolding v/ Hans Jespersen. 1973: 34.
- Spedition Dal. 1955: 162.
- Spedition Kloster v/ J. P. Kloster, Haderslev. 1953: 109. 1956: 104, 134. 1960: 281. 1962: 103. 1972: 90.
- Speditionsfirmaet Vendelbo-Spedition, Hjørring. 1971: 210.
- Speditrans ved Jørgen Rathje. 1970: 119.
- Speditør- og Flytteforretningen St. Thomas ved P. Mortensen, Frederiksberg. 1932: 8. 1953: 119.
- Spedol ved V. Jespersen. 1961: 181.
- Speed Engineering v/ Hilmer Pedersen. 1961: 150.
- Speed ved Hans Christian Steffensen. Odense. 1937: 233.
- Spejder-Depotet v/ J. Ulrich. 1925: 281. 1936: 151.
- Spejdermagasinet ved Carl Lønberg. 1922: 170. 1941: 41. 1942: 22. 1959: 70.
- Spejlfabrikken Mirror ved brdr. Kjærulff-Jørgensen. 1955: 128.
- Spentrup-Gassum Sparekasse. 1963: 78. 180, 229. 1964: 13. 1972: 242.
- Sperling & Co. Aarhus. 1896: 89.
- *Spica Yachts I/S v/ Jens Tingleff Larsen og Egon Andersen, Ulkebøl komm. 1970: 99. 1973: 220.
- Spigot v/ Rye Kristiansen. 1967: 95.
- Spin Mode v/ Inger Pedersen og Lene Petersen, Ikast. 1966: 226.
- Spinderokken v/ M. Flex. 1972: 199.
- Spindler & Lindsby. 1952: 119.
- Spindlers Glasindustri, Fredericia. 1918: 251.
- Spinner, I/S v/ B. Frederiksen og J. N. Jørgensen, Skjern. 1965: 217.
- Spiralin v/ Erik Pelch. 1949: 3.
- Spirax-Drayton v/ K. E. Arnberg, Gentofte. 1965: 223.
- Spjald Sparekasse, filial og Videbæk Sparekasse. 1970: 132.
- Spjald Tømmerhandel ved Henry Kjeldsen, Brejning komm. 1965: 127.
- Spjellerup og Omegns Brugsforening, Marvede - Hyllinge Commune. 1891: 28, 123. 1892: 15, 96. 1893: 15. 1894: 19. 1896: 22. 1897: 35. 1899: 25. 1900: 26. 1901: 25. 1903: 33. 1905: 28. 1909: 38. 1910: 41. 1915: 29. 1916: 54. 1918: 66. 1919: 47. 1921: 41. 1923: 37. 1929: 48. 1932: 53. 1933: 58. 1934: 115. 1937: 98. 1945: 36. 1947: 65. 1949: 81, 115/116. 1955: 257. 1957: 134. 1958: 103. 1964: 18. 1965: 1/2. 1966: 6. 1971: 15.
- Spoco (Skandinavisk Sports Compagni) ved Helge Fischer & Co, Korsør. 1963: 58, 107. 1969: 201.
- Spoco-Sport v/ Dahl og Tyehsen, Åbenrå. 1970: 256.
- Sponholtz, A., Beklædnings-Magasin, Slagelse. 1947: 142. 1950: 131.
- Spon O Plast v/ snedkermester Vagn Marcus Pedersen, Ålborg. 1963: 203.
- Spontinisvej Auto v/ J. P. Iversen. 1967: 65.
- Sporkas v/ Erik Spork. 1968: 127. 1969: 102. 1970: 9.
- *Sport House, E. Olsen, Frb. komm. 1938: 52. 1973: 254.
- Sportland v/ K. Svarre og Ø. G. Andersen, Esbjerg. 1966: 90.
- *Sport-Life v/ Gert Andersson. 1946: 151. 1973: 86.
- *Sport-Life v/ Gert Andersen, Rødovre. 1966: 91. 1973: 58.
- *Sport Life v/ Gert Andersson, Frederiksberg. 1946: 78. 1973: 69.
- Sportsbladet, Johs. Gandil. 1920: 32.
- Sportscentret v/ A. Rahe. 1968: 73.
- Sportsforlaget v/ A. Wiinholt-Hansen. 1961: 179.

- Sportshjørnet v/ C. A. Jørgensen. Odense. 1967: 234.
- Sportsmagasinet v/ K. Buttenschøn. Haderslev. 1952: 39.
- Sportsmagasinet ved Seth Duvig. Birkerød. 1963: 127.
- Sportsmagasinet v/ Johan Chr. Heilmann. Aarhus. 1952: 144.
- Sportsmagasinet v. K. Noer Jensen. Roskilde. 1945: 97.
- Sportsmagasinet I/S ved Kurt Torben Jensen og Flemming Andersen. Glamsbjerg. 1972: 70.
- Sportsmagasinet v/ A. Langberg Nielsen. Horsens. 1945: 23.
- Sportsmagasinet v/ Lyhne Nielsen. Skive. 1964: 114. 1968: 116.
- Sportsmagasinet v/ Lyhne Nielsen, filial i Nykøbing Mors. 1968: 116.
- Sportsmagasinet ved Gunnar Teilmann. Nykøbing F. 1940: 33.
- Sportsman Sportsartikler engros Hans Andreassen & Carl-Christian Høybye. 1963: 157.
- Sportsmessen ved H. Thrane Nielsen. 1953: 125.
- Sportsskytteudstyr v/ B. B. Johannsen Vojens. 1966: 48.
- Sports- og Jagthuset v/ Vagn Meldgaard. Rødovre komm. 1964: 152.
- Sporty Look v/ L. Vestergaard og M. S. Sørensen. Århus. 1970: 31.
- Springborg Smithson Factories v/ Kaj-Ove Springborg. Thisted. 1972: 8.
- Springmadrassfabrik »Karina« ved Aage Pedersen. Blegind-Ilørning komm. 1952: 196.
- Spritdepotet v/ Aage Jensen. Lyngby-Tårnbæk. 1969: 138.
- Spritgaarden v/ J. Rysgaard. Århus. 1969: 222/223.
- Spritgaarden v/ J. Rysgaard. Randers. 1969: 238.
- Sprit-Lageret, O. Nissens Eftf., v/ Sv. Skjøtt. Viborg. 1972: 149.
- Sprøjtefabrikken Falken v/ Niels Kaspersen og Co. Ullerslev Komm. 1947: 32 1955: 273.
- Sprøjte- og Ovnlakkeriet I/S Nordvest v/ Kaj Hansen & Sv. Jespersen. Gladsaxe komm. 1960: 132.
- Spækhøkeren v/ P. Aa. Hostrup Nielsen. Ålborg. 1967: 238.
- Spørring og Omegns Brugsforening. 1929: 212. 1932: 133. 1936: 44. 1938: 66. 1939: 64. 1941: 54. 1945: 77. 1948: 73. 1960: 58. 1967: 63.
- Spøttrup Karosserifabrik, I/S, v/ K. K. Jensen & Co. Rødding komm. 1957: 30. 1960: 226. 1966: 199.
- St: se »Sankt« eller »Store«.
- Staaek, V. 1942: 86. 1945: 68.
- Staals, Agnes, Eftf. Nakskov. 1958: 196.
- Stålbyg v/ Gleerup og Thomasen. Silkeborg. 1973: 179.
- Stålbyg v/ A. Aagaard Nielsen. Ålborg. 1973: 244.
- Staalco ved Nielsen & Israelsen. Gjellerup komm. 1965: 184. 1972: 160.
- Ståleker, Ulf, Agency. 1963: 187.
- Stålex Sikkerhedsfodtøj I/S v/ Vagn Søgaard & Henning Malmberg. 1972: 99.
- Staalgaardens Frisørsalon ved Maach og Jørgensen. Næstved. 1965: 7.
- Staal-Industrien Norden v/ S. Møller Jakobsen. Brøndbyernes komm. 1957: 236. 1966: 198.
- Stålkontoret v/ R. E. Brincker og Bruno Jubelsky. Lyngby-Tårnbæk. 1969: 77.
- Staalnøbbelfabriken Mesa ved Victor Lou. 1935: 27.
- Staalrex v/ B. Thomsen. 1948: 166.
- Staalvarefabriken Skandinavien v/ E. Halgreen. 1963: 210.
- Staalvarehuset v/ E. Aarestrup. 1943: 72.
- *Stabell, Thyge, Holme, Tranbjerg komm. 1967: 43. 1969: 57. 1973: 183.
- Stabrand, Erik. 1949: 76. 1958: 66. 1966: 10. 1971: 3.
- Stabrand-Huse v/ Henning Jensen - Tømmerer og Maskinsnedkeri. Middjurs. 1972: 168.
- Stabrand og Omegns Brugsforening. 1915: 291. 1918: 130. 1921: 176. 1926: 63. 1932: 112. 1954: 36. 1964: 21.
- *Staby Sogns Spare- og Laanekasse. 1889: 406. 1897: 27. 1902: 239. 1925: 46. 1931: 167. 1932: 180. 1936: 208. 1938: 194/195. 1941: 96. 1943: 83. 1948: 178. 1949: 121. 1952: 168. 1955: 203. 1956: 222. 1957: 212. 1958: 7. 1960: 21. 1961: 127. 1963: 115. 1965: 122. 1966: 16. 1968: 155. 1973: 11.

- Stadil Sogns Spare- og Laanekasse. 1889: 406. 1891: 20. 1896: 186. 1901: 155. 1903: 22. 1904: 201. 1907: 52. 1925: 102. 1948: 211. 1950: 155. 1958: 7, 260. 1962: 54. 1968: 118/119.
- Stadion Auto - Hvidovre v/ Lassen & Hjelholm. 1969: 142.
- Stage, Poul, & Søn I/S. Årsløv. 1972: 84.
- Stahl, R. C. Gentofte. 1967: 228.
- Stahls, A. V., Boghandels Eftf. v. Marie og Elga Ottesen. Frederiksberg. 1955: 90.
- Stakroge Smede- og Maskinforretning v/ D. B. Dam, Sdr. Omme komm. 1951: 209.
- Staksrode Brugsforening. 1967: 59.
- Stamattina v/ Erik Kruse. 1966: 52.
- Stamina Maskiner v/ Hubert Christensen. Gentofte. 1966: 173.
- Stamm's dentallaboratorium v/ Søren og Henry Stamm. 1972: 145/146.
- Stampe, Jørgen. Frederiksberg. 1968: 12. 1971: 68.
- Standard ved H. Th. Hansen. Vejle. 1924: 142.
- Standard ved W. Lassen. Ebeltoft. 1929: 253. 1947: 36.
- Standard ved Kresten Nicolaisen Petersen. Ribe. 1931: 103.
- Standard Auto Station ved Mogens Christensen og Max Poulsen. Frederikshavn. 1933: 137. 1935: 271.
- Standard Cykle-Assurance ved A. Rügge. 1921: 209.
- Standard Forlaget ved O. Olesen. 1947: 180. 1959: 154.
- Standard Konfektion v/ M. Rasmussen. 1932: 184. 1952: 140.
- Standard Køle-Service ved Krejbjerg Petersen. Haderslev. 1946: 36.
- Standard Møller v/ Annalise Simon. Esbjerg. 1968: 138.
- *Standard Mønsterforretning v/ Kaj Harpøth. Fredericia. 1931: 200/201. 1973: 103.
- Standard Mønsterforretning ved Kai Wive. Horsens. 1941: 177.
- Standard Mønsterforretning ved Ingeborg Hjørtbøl. Rønne. 1922: 268.
- Standard Mønsterforretning ved H. Singers. Vejle. 1928: 160. 1940: 89.
- Standard Rensning ved Werner Kahle. Næstved. 1959: 47.
- Standard Trykkeriet v/ Th. Olesen. Fr.-berg. 1965: 58.
- Standard Vægtfabrik ved Chr. Mikkelsen og O. Johansen. Herning. 1947: 88.
- Stanflex v/ Henrik S. Andersen. Gentofte. 1971: 109, 114.
- Stanga, I/S v/ Elmer Hansen og Børge Klausen. Slagelse. 1971: 80.
- Stangerup, Richard Alexander. Frederiksberg komm. 1960: 131.
- Stani Foto - Vestjysk Fotocenter v/ Teddy og Sten Nielsen. Lemvig. 1965: 173.
- Stannic Oil ved Charles Petersen. Gentofte komm. 1954: 191.
- Stanpack v/ E. Callsen. 1966: 87.
- Stanseværk 2 v/ A. Jeppesen. Birkerød. 1968: 225.
- Stans-Omatic v/ Knud Erik Bahnsen. Billund. 1970: 150.
- Stanto v/ G. J. Madsen. Aarhus. 1946: 178.
- Stantrup V. V. S. & Blik v/ Gas- og Vandmester C. Vilh. Nielsen. Århus. 1973: 111.
- *Stantræk v/ Gunner Duelund og Erik Pedersen. Åbyhøj. 1967: 242. 1973: 183.
- Stanwell v/ Poul Nielsen Stanwell, Borup-Kimmerslev komm. 1969: 116. 1970: 202. 1971: 194.
- Stapa Metalvarer v. Svend E. Sørensen. 1965: 205.
- Star Film v/ H. Nestorf Sørensen. 1963: 113.
- Star Konfektur v/ Christen Sørensen. Aarhus. 1949: 190.
- Star Kunstindustri v/ Ernst Foged & Co. Greve-Kildebrønd komm. 1967: 34.
- *Star paper v/ Poul Halek. 1957: 6. 1973: 247.
- Star radio v/ V. Petersen. Fredericia. 1950: 172.
- Star Skibsmaling-Fabrik v/ A. Burcharth. Kolding. 1965: 71, 76, 82.
- *Star-Sko v/ Aage Jensen. Esbjerg. 1953: 147. 1973: 143.
- Star-Sko v/ Børge Fritze Nissen. Esbjerg. 1973: 143.
- Star Versand v/ J. G. Iversen. Gladsaxe. 1970: 111.
- *Staring Maskinfabrik v/ Larsen & Pedersen. Brønderslev. 1962: 209. 1973: 59.
- Starlex v/ V. Jonsen. 1963: 30.

- Starup, G. C. 1917: 10. 1929: 84.
 Starup, I., & Søn. 1925: 84/85. 1932: 4.
 Starup, Viggo, & Søn. 1950: 119.
 Starups Boghandels Eftf. 1950: 198.
 Starup-Jensen, A. Varde. 1964: 17.
 Starup Assurance Agentur I/S. 1971: 195.
 Starup Brugsforening. Vester Starup komm. 1961: 241.
 Starup Smedie v. Kristian Mathiesen. Tof-
 terup. 1968: 60.
 Statistisk Årbog for Ejendomspriser v/ A.
 H. Hartsen. Gentofte. 1969: 60.
 Staub's tapet- og farvehandel. Århus.
 1966: 186.
 Staugaard, J. Sønderborg. 1921: 311.
 1926: 145, 165.
 Stauning & Hansen. 1947: 175.
 Stauning, I. A. Frederiksberg. 1966: 28.
 Stauning Brugsforening. 1917: 424. 1918:
 81. 1919: 140. 1933: 45. 1938: 162.
 1948: 194. 1953: 6. 1956: 104. 1959:
 139. 1960: 9. 1964: 110. 1971: 65.
 Stauning Korn- og Foderstofforening.
 1919: 307. 1920: 95. 1959: 72. 1961:
 127. 1964: 43. 1965: 40. 1966: 53.
 1968: 73.
 Staunskjær & Larsen. Græsted-Gilleleje
 komm. 1971: 87.
 *Stausø Brugsforening. 1907: 186. 1908:
 157. 1910: 143. 1911: 150. 1916: 426.
 1918: 250. 1926: 129. 1929: 59. 1932:
 200. 1933: 142. 1934: 149. 1936: 94.
 1948: 90. 1959: 93. 1973: 121.
 Stautrup Knasfabrik v/ Gunnar Laursen
 & Co. Ormslev-Kalt komm. 1966: 59
 Stavnsholt Planteskole v. Ole Gram. Fa-
 rum komm. 1968: 182.
 Stawitzki, Edmund. Lyngby-Tårnbæk.
 1967: 246.
 Stayers Co. Indehavere Erik Andersen og
 K. M. Olsen. 1946: 115. 1954: 158.
 1955: 264.
 Stearinlysfabriken Fortuna, S. Feldmann.
 Rødovre. 1959: 170.
 Stechers Eftf. ved H. Sørensen. Vording-
 borg. 1952: 108.
 Steelconstruction v/ Tom Street. 1967:
 235.
 Steel-ex v/ Per Jacob Hansen. Kolding
 1966: 82.
 Steel-Wood, I/S, ved Bent Ørsted Nielsen
 og T. V. Overskov Hansen. Helle. 1972:
 95/96.
 Steen & Kjeldsen. Frederikshavn. 1919:
 14.
 Steen, Holger, & Søn. Hasle. 1963: 163.
 Steen-Andersen, Rasmus. Mariibo. 1914:
 150 jfr. 228.
 Stenbæks boghandel, indehaver Knud Jen-
 sen. Slagelse. 1952: 118.
 *Steenbecks, Richard, Bogtrykkeri, Inde-
 haver Richard Steenbecks Fond. 1952:
 174. 1973: 99.
 Steenbecks, Richard, Eftf. Bog- og Off-
 settrykkeri. 1973: 99.
 *Steenbecks, Richard, Fond. 1952: 174.
 1963: 228. 1964: 100. 1969: 173, 187.
 1973: 208.
 Steenberg & Larsen Aalborg. 1937: 119.
 Steenbergs, E., Bog- og Papirhandel.
 1912: 301. 1926: 74. 1949: 112. 1973:
 23.
 Steenbergs, O. A., Eftflg. 1949: 131.
 Steensen, Ewald. Hjørring. 1952: 71.
 1954: 201. 1957: 219. 1959: 153. 1963:
 129. 1964: 190. 1966: 89. 1969: 113.
 Steensen, Hans Slott. Vejle. 1895: 52.
 1896: 30. 1898: 51.
 Stenstrup, E. Frederiksberg. 1941: 42.
 1962: 45, 75.
 Stenstrup, Svend Aage Holstebro. 1930:
 156. 1931: 19, 128. 1937: 215, 239.
 1966: 77. 1968: 209.
 Steen Trading. Hørsholm. 1972: 97.
 Stefanis, A., Enkes Efterfølger. 1915: 274
 1950: 197.
 Steffen, Johan, & Søn. 1945: 32. 1957:
 189.
 Steffens Agentur. 1964: 177.
 Steffesen og Jensen I/S. Hedensted-Dau-
 gaard komm. 1967: 47.
 Steffensen, Axel, & Søn. Horsens. 1966:
 39.
 Steffensen, C., og Co. 1947: 180.
 *Steffensen, Jørgen Th. Randers. 1970:
 43. 1973: 36.
 Steffensen, K. Juel, & Co. 1921: 207.
 1922: 98. 1923: 26/27. 1928: 24. 1930:
 219. 1934: 8. 1935: 28. 1944: 27, 58.
 1945: 136. 1946: 3. 1964: 2.
 Steffensen, Thaaning, Fr. Jensens Eftfl.
 Sakskøbing. 1908: 195.
 *Steffensens, J., Frøhandel og Planteskole,
 Holstebro. 1919: 139. 1973: 34.
 Steffensens, Johannes, Eft. 1951: 145.

- Steff-Houlberg (kødindustri). 1967: 21. 1968: 91. 1969: 125, 166, 222. 1970: 175. 1971: 131. 1972: 69, 134.
- Stege Fiskesalgforening. 1920: 57.
- Stege Kaffe- og Thehandel ved Christine Jacobsen. 1920: 188.
- Stege Kontantforretning ved Vilh. E. Forstrøm. 1929: 198.
- Stege Materialhandel, cand. pharm. Haagen Jacobsens Eftf., Aage Løgager. 1923: 215.
- Stege Materialhandel, cand. pharm. Haagen Jacobsens Eftflg. Jørgen Nielsen. 1909: 313.
- Stege Mejeri ved Alfred Christoffersen, Haarlev, Mads Christian Petersen, Rødvig, og Peter Sofus Thygesen, Stege. 1935: 12.
- Stege tandteknik ved Birthe Svendsen. 1967: 132.
- Stegegers Special Fodtøjsmagasin, Indehaver H. Mortensen. Stege. 1934: 293.
- Steger, J. Søllerød komm. 1955: 238.
- Stegler & Co., I/S. 1962: 67/68.
- Stein & Meylands Eftf. Jernstøberi og Maskinfabrik. Sønderborg. 1967: 31.
- Stein, M. J., & Søn. Aarhus. 1936: 134.
- Steins, V., analytisk-kemiske Laboratorium, Fr. Christensen, GunnerJørgensen. 1910: 148. 1930: 67. 1937: 195. 1938: 143, 206. 1939: 22.
- Steinbachs, Chr., Bøg- og Papirhandel. 1921: 113, 162, 206. 1930: 63, 65. 1935: 7.
- Steiner, Chr. 1947: 157. 1952: 128.
- Steinfath, Wilh., Blikkenslager, aut. Gas- og Vandmester. Kolding. 1943: 84.
- Stejlbjerg's kødforsyning v/ H. & V. Schmidt. Kolding. 1958: 246.
- Stejlbjergs Skotøjsmagasin. 1922: 97. 1936: 50. 1943: 70. 1962: 178.
- Stelfabriken ved P. Brokholm og Egon Diness. Aalborg. 1952: 263. 1963: 181.
- Stelko elektronisk automation. Gladsaxe. 1970: 189/190.
- *Stella ved K. Pedersen. 1927: 188. 1973: 219.
- Stellings Farvehandel. 1971: 176.
- Stempelfabriken Fønix v/ P. Nørringgaard. 1949: 200. 1950: 200.
- Stempelfabriken Thor v/ Asger Jørgensen. 1960: 152.
- Stempel-Specialisten v/ A. J. og J. R. Hanson. 1972: 98.
- Sten's Johs., Læderhandel. 1950: 26.
- Stena papir en gros, v/ Torben Westergaard. 1953: 61.
- Stenbo-Huse v/ Knud Hansen. Sakskøbing. 1973: 109.
- *Stender & Nielsen, Lindholm, Sundby-Hvorup komm. 1961: 112. 1973: 21.
- *Stender, C. F., og Søn. Rønne. 1938: 55. 1948: 23/24. 1971: 203. 1973: 220.
- Stenderup brugsforening. Ansager komm. 1962: 56/57.
- Stenderup & omegns Brugsforening. Urlev-Stenderup komm. 1967: 205/206.
- Stenderup smede- og maskinforretning v/ H. Jensen og J. Jensen. 1966: 25.
- Stendys Møbler. Hjørring. 1965: 14.
- Stenfabriken Dana ved Sophus Raen. Vejgaard. 1921: 23. 1927: 234.
- Stengårdens Autoværksted v/ Jacobsen & Hansen. Lyngby-Tårnbæk komm. 1959: 127. 1969: 56.
- Stengaardens Brændselsforretning v/ Højriis Frandsen. Gladsaxe komm. 1953: 37.
- Stenhuggerfirmaet Anker F. Larsen & Co. Frederikshavn. 1949: 49.
- Stenhøj Brugsforening. Hørby komm. 1967: 124/125.
- Stenhøj-Husene v/ Keld Nielsen. Understed-Karup komm. 1968: 168.
- Steni ved J. Sten Nielsen. 1956: 59. 1957: 146.
- Stenlille Maskinforretning ved Hans Ægidius Andreas Birkholm. 1953: 29.
- Stenlille Motor Co. ved G. Hansen Frederiksen og Co. 1949: 204. 1950: 131.
- Stenlille Trælshandel ved H. P. Christensen og Børge Wadum Christensen. 1949: 166. 1950: 67. 1963: 119.
- Stenløse Kalkværk ved P. M. Olesen. 1912: 192, 276.
- Stenløse Special Optik ved E. Bastiansen. 1971: 52.
- Stenløse Sport v/ Jespersen & Pedersen. 1973: 107.
- Sten- og Grusværket »Tune Stabilit« v/ Frede Lodahl Madsen. 1964: 45.
- Stensballe Betonvarefabrik, Interessentskab, v/ Jørgen J. Herlev & Co. Vårh-Nebel komm. 1947: 190. 1948: 156.

- Stensballe Brugsforening. Væhr Sogn. 1933: 208, 257. 1935: 274. 1936: 226. 1937: 237. 1940: 189. 1941: 219. 1943: 16. 1953: 245. 1955: 260.
- Stenstrup Brugsforening. 1932: 263. 1935: 221. 1937: 160/161. 1938: 149/150. 1939: 148. 1945: 87. 1947: 69. 1948: 106. 1949: 117. 1950: 111. 1951: 138. 1954: 8. 1960: 184, 296. 1970: 186.
- Stenstrup-Lunde Brændsel. 1972: 215.
- Stenstrup og Odense teglværkers kontorer. 1966: 124, 158. 1970: 113. 1973: 85/86.
- Stenloft, Jens. Kalundborg. 1929: 158.
- Stenvad Murerforretning v/ Svend Aage Nielsen og Niels Kristian Nielsen. Ørum komm. 1964: 110.
- Stephansen & Langergaard, Tømrermester og Entreprenør. Tårnby komm. 1963: 65.
- Stephensen, Jens Christian. Sdr. Vang. 1928: 143.
- Stereo Centret v/ Lili Ejlersen. 1971: 1.
- Sterifol ved Niels Jacobsen. Lyngby-Tårnbæk. 1968: 58.
- Sterling, E. 1940: 61/62.
- Sterling Møbler v/ Hugo Strøm. Aarhus. 1954: 244. 1963: 159.
- Sternsø v/ G. Kristiansen og J. Sørensen. 1962: 218.
- Stero Trading v/ Sv. Steenberg. 1950: 84.
- Sterpa I/S v/ Hammer, Scherffenberg-Møller og Winkel. Gentofte. 1961: 59.
- Sterlet og Munkesø. Rødovre. 1964: 256.
- Steto ved Steen Brynitz og Torben Stein. Herlev. 1973: 100.
- Stetronic I/S ved Steffen Bay Johansen og John Sau Sørensen. Holme-Tranbjerg. 1969: 70.
- Stevline International Fashion ved St. A. Feldinger. Gentofte. 1969: 168.
- Stevns og Company v/ Poul F. Klee. Herstederne. 1967: 195/196. 1972: 87.
- Stevns Andels Foderstofforretning. Store-Heddinge. 1955: 204, 274. 1956: 211. 1958: 174. 1964: 1, 201. 1965: 215. 1966: 143. 1967: 248. 1968: 184.
- Stevns Motor Co. v/ Ib Nielsen & C. J. Mortensen. Store-Heddinge. 1961: 231/232.
- Stevns Radio Service ved Ernst Leo Engelbrechtsen. St. Heddinge. 1946: 136.
- Stevnstrup og Grensten Brugsforening. Øster Velling-Helstrup-Grensten komm. 1967: 59.
- Stig-Andersens, P., Eftf. Vinhandel K/S. 1973: 86, 176, 200.
- Stilco v/ Keld Mathiassen, Preben Schmidt & Eilif Wichmann. 1969: 170.
- Stilhjørnet v/ Kaj Olsen. 1966: 216.
- Stil Import v/ Børge Søndergaard. Hvidovre komm. 1963: 65.
- Stil Lampet v/ H. Bonne. 1965: 12.
- Stilling-Andersen, V. 1923: 232. 1932: 3. 1938: 75. 1945: 57. 1958: 235.
- Stilmøbler v/ Teddy Madsen. 1962: 227.
- Stil-skærmen v/ J. P. Jensen. 1965: 204.
- Stimog ved Mogensen & Stilling. Herning. 1965: 213.
- Stirring, Åge. 1967: 226.
- Stjerne Auto v/ J. Kampmann Andersen. 1965: 181.
- Stjernebeton, I/S, v/ F. C. Ladefoged & Co. Reerslev-Vindinge komm. 1962: 169.
- Stjerne-Bogtryk v/ Vogh og Huga. 1966: 66.
- *Stjerne Chrom v/ Erik Groth. Næstved. 1950: 110. 1973: 170.
- Stjerne Film Studio v/ T. Rønnebæk. 1954: 69.
- *Stjerne Fisk v/ Th. Jensen. Esbjerg. 1957: 239. 1973: 258.
- Stjerne-Form v/ Benny Kristiansen og Flemming Christiansen. 1969: 160.
- Stjerne-Foto v/ Carlo Mortensen. Aarhus. 1946: 106.
- Stjernegulve, Interessentskabet, v/ Simonsen og Rasmussen, Svendborg. 1965: 3.
- Stjerneknas v/ Viktor Madsen. Herning. 1973: 8.
- Stjernemøllen v. W. Koføed. Frederiksberg. 1941: 210. 1955: 54. 1965: 104. 1966: 189.
- Stjernemøllens Brødfabrik v/ E. B. Qvistgaard og Ove Kallenbach, Frederiksberg. 1967: 108.
- Stjernen v/ Henning Skødt Sørensen, Asminderød-Grønholdt komm. 1970: 138.
- Stjernepolering v/ W. Møller Larsen. Århus. 1962: 157.
- Stjerne-Radio ved Roed Jørgensen. Vordingborg. 1954: 141.
- Stjernesalonen ved H. Nellemose Sørensen. Gentofte. 1958: 9.

- Stjerne Senge v/ A. Nielsen. 1951: 264.
- Stjerneservice I/S v/ Doris Smidt og Bendt Larsen, Frederiksberg. 1967: 8.
- Stjerne-Sild v/ Ejnar Christensen, Århus. 1972: 249.
- Stjerneskilte v/ J. Jørgensen & K. Rasmussen, Ålborg. 1965: 206.
- Stjerne Sko v/ H. Petersen-Westergaard, Hvidovre. 1967: 40.
- Stjernetøj ved B. L. Christensen, Holstebro. 1955: 217.
- Stjerne-Vask v/ Esther Worup, Århus. 1970: 229.
- Stjernen ved S. M. Sørensen, Næstved. 1909: 68.
- Stjerne-Z v/ N. H. Sørensen, Fredericia. 1972: 185.
- Stjernegrøn, C., & Co. 1933: 25. 1941: 229.
- Stjør Sogns Spare- og Laanekasse. 1889: 375. 1890: 116. 1892: 8. 1893: 116. 1895: 143. 1897: 150. 1900: 149. 1901: 153. 1902: 198. 1903: 41, 187. 1904: 160. 1905: 194. 1906: 188. 1908: 227. 1909: 217, 267. 1912: 83. 1914: 253. 1915: 202/203. 1917: 299. 1918: 248. 1919: 251. 1921: 75. 1922: 252. 1925: 220. 1929: 212. 1938: 133. 1939: 169. 1942: 16, 178. 1946: 159. 1947: 202. 1953: 10. 1958: 182/183. 1967: 22. 1968: 10, 150.
- Stock & Lind, Lyngby-Tårnbæk. 1971: 158.
- *Stock & Rangholms Filial i Slagelse. 1950: 64. 1973: 149.
- Stock, Paul, Aarhus. 1917: 455.
- Stof og Saks v/ Jensen og Pedersen, Hjørring. 1972: 28.
- Stofcentret v/ H. Søvdemark. 1964: 55.
- Stofhuset v/ P. Aa. Ejlertsen og Bjarne Jessen, Ålborg. 1968: 127.
- Stofkøb ved C. Brick, Søllerød. 1968: 109.
- Stoffin v/ L. Stoksted, Sundby-Hvorup komm. 1963: 175.
- Stof-Mode v/ K. Bunckenburg, Frederiksberg. 1967: 247.
- Stofnytt v. Kent Meltorn og H. Steinmetz, Hillerød. 1968: 181/182.
- Stofnytt v/ Kent Meltorn og H. Steinmetz, Rødovre. 1966: 90.
- Stofnytt v. Kent Meltorn og H. Steinmetz filial, Rødovre. 1968: 181/182.
- Stofnytt v/ H. Steinmetz & K. Meltorn, Lyngby-Tårnbæk komm. 1963: 143.
- Stofson ved Leif Andersson, Ballerup-Måløv. 1969: 137.
- Stofstedet v/ J. Rosenbaum. 1950: 25.
- Stoftest ved N. C. Rasmussen, Køge. 1971: 35.
- Stofæsken v/ Aug. Licht-Larsen. 1946: 167.
- Stoholm Bogtrykkeri v/ Bent K. Knudsen & Co. Fjends. 1972: 100.
- Stokholm's Autolakeri og Pladeværksted I/S, Slagelse. 1972: 193.
- Stokkemærke og Omegns Brugsforening. 1903: 58. 1906: 38. 1907: 71. 1909: 100. 1913: 71. 1914: 84. 1921: 218. 1934: 189. 1966: 94, 139.
- Stokport, Randers. 1964: 57.
- Stola ved G. Stormkrands Nielsen & Co. Brøndbyernes komm. 1964: 25.
- Stollenberg Conveyor, Hvidovre. 1968: 145.
- Stop & Shop ved L. Katzenelson. 1954: 129.
- Stop ved Jørn Lund, Herning. 1955: 261.
- Stop-op ved Bente Elling, Gentofte. 1967: 52.
- Stop Sønderbros Tricotage ved Ove Eriksen, Horsens. 1955: 243.
- *Storbyens El- og Gasudstyr v/ S. U. Berg, Frederiksberg komm. 1960: 105. 1973: 182.
- St. Ajstrup brugsforening. 1949: 168. 1950: 111. 1960: 254. 1964: 192. 1967: 154.
- St. Andst Brugsforening. 1907: 156. 1910: 280. 1911: 119. 1917: 121. 1920: 261. 1923: 273. 1927: 243. 1932: 19. 1942: 140.
- Store Brøndum og Omegns Brugsforening. 1902: 157. 1903: 59. 1907: 72. 1922: 108. 1928: 56. 1931: 146. 1932: 36. 1933: 63. 1934: 72. 1939: 58. 1941: 49. 1942: 75. 1944: 68. 1946: 15. 1947: 16. 1949: 31, 206. 1952: 18. 1953: 30. 1954: 18. 1957: 263. 1959: 22. 1961: 58.
- Store Frue, Den, v/ Kristian Marcussen, Randers. 1963: 190.
- Storegades Autoopretning ved Erik Christensen og Tonny Carlsen, Esbjerg. 1965: 218.
- Store-Heddinge Materialhandel ved Børge Rasmussen. 1965: 120.

- Store-Heddinge og Omegns Spare- og Laanekasse - Bikuben. Sparekasse. 1969: 88. 1970: 167, 174.
- St. Hjøllund Savværk & Imprægneringsanstalt v/ K. Skotte Møller. 1971: 245.
- Store Kolonial-Lager, Det, ved Vilh. Meilstrup. Aarhus. 1930: 189. 1932: 176. 1934: 244. 1942: 57. 1943: 105. 1953: 68.
- Store Kolonial-Lager, Det, ved Vilh. Meilstrup. Gladsaxe Komm. 1930: 203. 1942: 49. 1943: 98.
- Store Kolonial-Lager, Det, ved Vilh. Meilstrup. Horsens. 1930: 209. 1933: 207. 1934: 122, 244. 1936: 161. 1942: 58. 1943: 106.
- St. Kongensgades Farve, Tapet og Materialhandel ved O. Dybdahl Jensen. 1952: 29.
- St. Lime Brugsforening. Nirup komm. 1967: 18.
- St. Magleby Købmandshandel v/ S. Orla-Jensen. 1962: 241.
- Store Taarnby Sogns Brugsforening. 1889: 310. 1893: 47. 1896: 150.
- Storgaard & Søn, Næstved. 1953: 65. 1964: 156.
- Stork Ble-Service ved Poul Würtz. 1958: 130.
- Storken v/ Poul Thorsted. Slagelse. 1969: 27.
- Storkfelt-Holbæk Boghandel ved Ella Storkfelt og Palle Storkfelt. Holbæk. 1961: 124.
- Storke, Chr., & Co. Augustenborg. 1968: 36/37.
- Storkøbenhavns Bolig-Service v/ H. Poulsen. 1953: 150.
- Storkøbenhavns Kartoffelpakkeri v/ Skat Pedersen. 1953: 249.
- Stor København's Kødcenter v/ Skaarup og Brix, Frederiksberg. 1972: 111.
- Storm & Co. 1939: 141. 1951: 3. 1955: 8.
- Storm C. Kager og Chokolade v/ Storm-Christensen. Odense. 1972: 63.
- Storm, Johan Jørgen Frantz Portefée. Hjørring. 1920: 149.
- Storm, S., & Co's Agentur v/ F. Muurmann. 1937: 91. 1950: 196.
- Stormgades Tæppebager ved Knud Hansen. 1935: 261. 1938: 280.
- Stormklokkens Cykleforretning ved Karl Starke, Haderslev. 1949: 122.
- Stormlunds, Erik, Bogtryk & Offset. 1973: 3, 15.
- Stormly Brændsel v/ Tage Larsson. Frederiksberg. 1948: 186.
- Storr, Ejnar, forh. Chr. Halbergs Eftf. 1943: 46.
- Storrung Brugsforening. 1932: 61/62. 1936: 93. 1941: 178. 1945: 115. 1947: 202. 1960: 230. 1973: 20.
- Storrung Brugsforening. Galten komm. 1967: 23.
- Storrung Maskinfabrik v/ Aksel Rasmussen. 1963: 119.
- Storvaskeriet v/ Jørgen Storch. Lyngby-Tårnbæk. 1971: 79.
- Storvorde og Omegns Brugsforening. 1932: 218. 1954: 57. 1965: 111.
- Storvorde Sparekasse, Filial af Aalborg Bys og Omegns Sparekasse. 1961: 9.
- Stouby Brugsforening. 1917: 236.
- Stouby Sparekasse. 1971: 40.
- Stougaard's Bogtrykkeri v/ P. Stougaard & Søn, Østbirk-Yding komm. 1955: 213.
- Stourup & Rasmussen. Horsens. 1939: 130.
- Stoustrup, Johanne. Fredericia. 1925: 274.
- Straagaard Trading. Stenløse. 1973: 110.
- Strainmeter ved E. Johannsen. Lyngby-Tårnbæk. 1970: 194.
- Stramit-Fabriken v/ N. Johs. Brobjerg. Gentofte komm. 1953: 7.
- Strand, Kamma, Frederiksberg komm. 1963: 3, 13.
- Strand, Victor B. 1950: 64.
- Strand, William. 1969: 170. 1970: 75, 252.
- Strandberg, Jul. 1952: 121.
- Strandbomessen v/ R. Nielsen. 1949: 91.
- Stranborg v/ Lauritz Petersen's Eftf. Bent Ellegaard Petersen & Co. Gentofte komm. 1953: 182.
- Strandby Brugsforening. Hårby komm. 1916: 343. 1958: 125. 1969: 47.
- Strandby Brugsforening. Strandby-Farsø komm. 1963: 63.
- Strandby Fiskeexport ved P. Lyng. 1939: 60.
- Strandby Fiskehandel v. V. Thomsen. 1939: 83.
- Strandby motorværksted v/ Højen og Marekstrøm. 1961: 206.

- Strandby skibsværft, N. Chr. Hjørnet & Sønner. Strandby. Elling komm. 1956: 61. 1968: 26.
- Strandby Smede- og Maskinværksted v/ Ejner Christian Larsen & Søn. Strandby, Elling komm. 1958: 190.
- Strande ny Teglværk, Interessentskabet. Vandborg sogn. 1929: 123.
- Strandbygades Autoværksted v/ Christensen og Madsen. Esbjerg. 1966: 180.
- Strandens Frugt- og Blomsterforretning v/ R. Hansen og R. Schmidt. Brøndbyerne. 1972: 210.
- Strandgaard, Kjer & Nannestad. 1889: 93. 1894: 16. 1918: 15, 209. 1919: 71. 1927: 51. 1933: 82. 1934: 60. 1943: 26. 1951: 30. 1960: 99, 208.
- Strandstræde Keramik ved Beate Nielsen, Gunhild Aaberg og Jane Reumert. 1964: 211.
- Strandvejens Installationsforretning v/ K. Jensen. 1957: 192. 1962: 203.
- *Strandvejens Jernstøberi I/S ved Brødrene Carlsen. Slagelse. 1968: 58. 1973: 176.
- Strandvejens Laaseservice, E. Poulsen. 1949: 200.
- Strandvig og Permin. Varde. 1970: 267.
- Strange, H., Im- og Export. Gentofte. 1967: 83.
- Strange-Christensen's, A., Eftf. v/ Nielsen og Kock. 1955: 177.
- Strange-Hansen. Horne. 1972: 153.
- Strangesped v/ Chr. Strange Pedersen. Århus. 1965: 147.
- Strangholt, E., & Søn. Hurup komm. 1967: 237.
- Strangholt, Kristian. Randers. 1958: 95. 1969: 40.
- Stratex v/ Hemming Strand. 1946: 201.
- Streco v/ Brd. Jørgen & Ole Strecker. 1964: 149.
- Strellev Brugsforening 1895: 71. 1897: 84. 1901: 91. 1904: 101. 1909: 138. 1925: 195. 1930: 176. 1959: 61. 1972: 100, 109/110.
- Strelov, Svend. 1941: 105.
- Streng, Martha. 1942: 186. 1945: 95. 1946: 23. 1960: 227.
- Strenometer Specialfirma for Laboratorieudstyr v. Ib Strenov. 1955: 221.
- Strib Brugsforening. 1970: 66, 71. 1971: 118.
- Strib Tømmerhandel v. T. M. Jørgensen. 1958: 257.
- Strick-Pix v/ Eli Madsen. 1957: 68.
- Strico-Garnlager v/ Eli Madsen. 1967: 44.
- Strik v/ Knud Møller Poulsen og Svend Møller Poulsen, Ikast. 1972: 6.
- Strikkefabrikken Ladiz v/ Z Grimberg. 1966: 35.
- Strikkekurven v/ J. Olsen, Fr.berg. 1964: 175.
- *Strikke Nyt v/ Henry Nielsen. Slagelse. 1962: 67. 1973: 149.
- Strikkepiggen ved Grete Søholt. Hvidovre komm. 1962: 219.
- Strikkepinden v/ Edith Vejgaard. Århus. 1965: 6.
- Strikkeriet Als, ved Hans S. Hansen. Hørup komm. 1955: 28.
- Strikvarefabrikken Rūba v/ E. Bareuther. Herning. 1972: 68.
- Stritter Haaret v/ Svend Jørgensen. 1952: 88.
- Stritter Håret, I/S, ved Arne Jørgensen. Gentofte komm. 1962: 34.
- Struck, Alb. 1957: 193/194. 1963: 186.
- Struer Andelsmejeri. 1939: 172. 1967: 269. 1972: 146/147.
- Struer Betonvarefabrik ved J. Højholm. 1944: 128.
- Struer bremse- og koblingservice v/ Alfred Knudsen. 1969: 211.
- *Struer Brødfabrik, Moselunds Eftf. v/ S. E. Aarup Kristensen. 1966: 124, 169. 1973: 34.
- Struer Motor Compagni v/ Bent Soelberg Thomsen Jensen. 1971: 148. 1972: 5.
- Struer mørtelværk ved K. Adrian og A. W. Jensen. 1949: 17. 1967: 58.
- Struer Produktforretning ved J. Løgstrup. 1936: 95.
- Struer og Omegns Brugsforening. 1914: 187. 1920: 196. 1922: 115, 273. 1926: 254. 1930: 56. 1946: 35. 1947: 37. 1967: 245. 1972: 147.
- Struer og Omegns Sparekasse. 1889: 230. 1894: 90. 1895: 129. 1906: 214. 1910: 249. 1914: 132. 1915: 180. 1916: 310. 1921: 129. 1923: 202. 1925: 194. 1935: 71. 1936: 254/255. 1940: 147. 1941: 55. 1944: 172. 1946: 69. 1947: 88, 132. 1950: 171. 1952: 36. 1955: 31. 1956:

37. 1961: 117. 1969: 88. 1972: 137, 244. 1973: 244.
- Struers, H., chemiske Laboratorium. 1903: 4, 6. 1904: 47. 1916: 7, 74. 1923: 164. 1926: 4. 1928: 232. 1929: 5. 1931: 135. 1933: 107. 1934: 87. 1940: 5, 180. 1943: 4. 1950: 48. 1951: 237. 1953: 12. 1954: 40. 1961: 66. 1962: 18. 1963: 49, 125. 1965: 13. 1966: 11. 1967: 60. 1968: 17. 1969: 109. 1970: 221. 1972: 131.
- Struers, H., chemiske Laboratorium. Århusafdeling. 1954: 40. 1962: 18/19. 1966: 11/12. 1967: 60. 1968: 17.
- Struers, H., chemiske Laboratorium. Odenseafdeling. 1954: 40. 1962: 18. 1966: 11. 1967: 60. 1968: 17.
- Struer-Mikkelsens Fiskeexport ved G Taabells Efterfølgere (Filial). Ringkøbing. 1916: 103.
- Struve & Møller Nielsen. 1959: 7.
- Strynø Brugsforening. Rudkøbing komm. 1967: 169/170. 1969: 68.
- Strüwing, R., Jernvarefabrik. Frederikssund. 1945: 140.
- Strøgmagasinet v/ Jens Aage Nielsen. Århus. 1962: 184.
- Strøgets Gentleman-Service (Mester presser selv) ved H. Nalbandian. 1936: 258.
- Strøgets Guld og Sølv v/ A. From. Frederikshavn. 1969: 162/163.
- Strøgets Kaffehandel ved H. J. Pedersen. Aarhus. 1934: 218.
- Strøgets Kaffe og Strøgets Te ved H. I. Pedersen. Aarhus. 1935: 38.
- Strøgets Kaffe og Thehandel ved F. Nielsen. Horsens. 1952: 241.
- Strøh, Aug. 1912: 327. 1914: 261. 1923: 278. 1924: 30. 1937: 197. 1940: 2. 1954: 243. 1955: 69. 1958: 59. 1962: 123.
- *Strøjet v/ P. E. Petersen. Grenå. 1970: 66. 1973: 19.
- Strøjer, O., Møbelfabrik I/S. Odense. 1957: 152. 1968: 8.
- Strømmand, G. Gentofte komm. 1953: 7. 1957: 50.
- Strømberg, G. 1917: 209.
- Strømpcentralen v/ Peder Yde. Aalborg. 1945: 21.
- Strømpfabriken Macri v/ Max Nielsen og Chr. Hydeldund. Kolding. 1956: 260.
- Strømpehuset v/ M. Fisker. Grenå. 1960: 33.
- Strømpehuset ved P. O. Sørensen. Aalborg. 1930: 252.
- Strømpemagasinet v. Carl H. Grundtmann. Vordingborg. 1936: 156.
- *Strømpen v/ Inge Birch. 1929: 7. 1973: 230.
- Strøms efterfølger v/ Munk og Jensen. Frederikshavn. 1962: 171.
- Strøyberg, N. K., & Co.s Effl. Aalborg. 1956: 253. 1957: 152. 1958: 159. 1966: 161.
- Stub & Nielsen. Søllerød Komm. 1947: 162. 1963: 216.
- Stubbekøbing bådebyggeri v/ Børge Bach Hansen. 1968: 69.
- Stubbekøbing Brugsforening. 1902: 250. 1904: 215. 1906: 38. 1910: 44. 1911: 49. 1912: 75. 1914: 49. 1915: 32. 1918: 72. 1920: 37. 1922: 57. 1924: 64. 1925: 186. 1926: 56/57. 1929: 35. 1930: 80. 1932: 173. 1933: 180. 1940: 53. 1943: 78. 1944: 120. 1951: 40. 1953: 32. 1964: 166.
- Stubbekøbing Dampvaskeri ved B. Ravn Rasmussen. 1969: 74.
- Stubbekøbing Fiskesalgforening. Andels-selskabet. 1949: 167/168. 1964: 167. 1965: 74.
- Stubbekøbing Kornhandel ved Harald Hansen. 1937: 252.
- Stubbekøbing Motor- og Maskinværksted ved maskinmester Helmer Jensen og Hans Jensen. 1968: 69, 93.
- Stubberup, Bruntofte og Omegns Forbrugsforening. 1964: 217.
- Stubæk Tømrerforretning v/ Slothuus og Johanning. 1973: 81.
- Stubbkjær Tømrer og Snedkerforretning, I/S, ved Laurits og Erik Gram. Bording komm. 1967: 109.
- Studenternes Boghandel, Handelshøjskolen i København. Frederiksberg. 1967: 169, 247.
- Studerendes Udsalg, De, ved Ingeniørskolen i Horsens. 1969: 69. 1970: 99.
- Studie 13 v/ Kjeldsen & Co. 1967: 226.
- Studio 24 ved Jens Mikkelsen. Svendborg. 1970: 15.
- Studio Ishøj. Gentofte. 1969: 27.
- Studio-38 v/ Elin Kivsmose og Jan P. Windmüller. Herstederne. 1968: 195. 1970: 251.

- Studio 66 ved J. Nordskjold. 1967: 107.
 Studsdal og Omegns Brugsforening. 1932: 226.
 Studsgaver v/ Lizzie Holde og Hanna Sørensen. Århus. 1965: 197.
 *Stuhrs Herrekvipering. Odense. 1948: 121. 1973: 163.
 Stuhrs Rengøring. Gladsaxe. 1972: 96.
 Stuk og Kunststensfabrikken Geto v/ H. Carsten Jensen. Gentofte. 1966: 1.
 Stukfabrikken Danmark v/ Herluf Carlsen. Tårnby komm. 1959: 61.
 Styding Karosseriforretning og Maskinsnedkeri v/ Leo Fuchs. Hammelev komm. 1958: 31.
 Stühr, Carl Henrik Frederik. 1889: 96, 97.
 Styrolit v/ Poul E. Andersen. Roskilde. 1968: 77.
 Styromatic v/ Bjarne Madsen. Århus. 1973: 180.
 *Stächmann, C. A., og Søn Cykle- og Vaabenforretning. Kolding. 1942: 227. 1973: 130.
 Stæhr & Co. 1972: 223.
 Stæhrs, Chr., Efterfølger. Høje Taastrup Komm. 1939: 185.
 Stærkind & Co. ved H. H. E. Stærkind og H. C. Mathiassen. Odense. 1942: 30, jfr. 153.
 Stærmosé, Carl M. 1949: 42. 1950: 44.
 Stærmosé, M. H. Odense. 1951: 39, 65, 88.
 Stærmoses Efterfølger J. E. Rasmussen. Odense. 1930: 16. 1934: 293. 1936: 177. 1938: 212. 1943: 32.
 Stærmoses, J. H., dansk Condensations Anstalt. Tommerup. 1890: 41.
 Stächmanns, C. A., Cykle- og Vaabenforretning. Kolding. 1930: 57. 1942: 227.
 Støbefirmaet Danki ved Jørgen Danielsen og Hans J. Kirsten. Tjæreborg komm. 1967: 162.
 Støcklers Bolighus I/S. Skanderborg. 1971: 65.
 Støjberg, Chr. J. Kolding. 1941: 33.
 Støvning & Toft K/S. Viby J. komm. 1967: 97. 1969: 158, 237.
 Støvning og Toft Gaffeltrucks I/S. Århus. 1970: 120/121.
 Støvleknægten ved Holger Jensen. 1930: 10.
 Støvring Autoværksted ved Chr. Blindbæk og søn. Buderup-Gravlev komm. 1955: 129.
 Støvring El-Service v/ N. Aa. Thomsen & Co. 1973: 1.
 Støvring-Huse v. H. Søndergaard. Støvning. 1967: 19.
 Støvring Installationsforretning v/ Egon Kryner. 1959: 270.
 Støvring maskinsnedkeri v/ Preben Laur-sen. 1972: 112.
 Støvsuger-Centralen ved Ditlev Jørgen-sen. Aarhus. 1932: 244. 1958: 189. 1959: 50.
 Støvsuger Centeret v/ Finn Bjerregaard Christensen. Holbæk. 1970: 39.
 Støvsuger Centret v/ O. Kærsgaard Han-sen. 1969: 84.
 Støvsuger-Depotet v/ Aage Nielsen. 1956: 37.
 Støvsuger Doktoren v. Otto Leo Jørgen-sen. Nykøbing F. 1964: 74.
 Støvsugerfabrikken Helming ved A. P. Eb-besø og Co. Farsø. 1929: 53. 1930: 254.
 Støvsuger Firmaet »Cosmo« ved Erik Christensen. 1960: 79.
 Støvsugerkonsulenten v/ Aage Nielsen. Frederiksberg. 1967: 108.
 Støvsugergarageret v/ O. Bahr Sørensen. Odense. 1958: 126.
 Støyer og Henriksen. Kolding. 1926: 67/68.
 Subhani Gave Center. Farum. 1971: 129.
 Subia v. B. Holst-Christensen. 1968: 3.
 Succes Reklame v/T. Holwerda. Birkerød 1968: 115.
 Suder, P., & Co. Gentofte. 1949: 28.
 Suenson & Jespersen. 1956: 223. 1960: 8. 1963: 197.
 Suenson, Otto, & Co. 1889: 30. 1912: 150. 1914: 7. 1916: 247. 1919: 196. 1931: 7, 47. 1947: 26.
 *Suge & Pudseforretningen Populær ved Alfred Svendsen. 1928: 192. 1973: 230.
 Suhr & Jørgensen. Odder. 1963: 118.
 *Suhr, Emiliius C. Gentofte. 1951: 173. 1973: 154.
 Suhr, F., & Co. Horsens. 1921: 175.
 Suhr, Frederik. 1927: 50. 1935: 257. 1936: 4.
 Suhr, P. W., & Co.s Eftfl. Nykøbing F. 1941: 91. 1946: 190 (2 Anm.). 1961: 104. 1962: 51. 1966: 26.
 Suhr's cykelforretning. Søllerød. 1972: 74.
 Suhrs Pibemagasin. 1947: 5.

- Suhr's vinhandel. Frederiksberg. 1968: 68.
- Suhrke, Herman Aug. 1909: 251. 1920: 4. 1925: 4. 1931: 182. 1953: 125. 1955: 126. 1960: 64.
- Sukkerfabriken Nykøbing. Nykøbing F. 1912: 278. 1913: 17.
- Sukkervarefabrikken Alba ved Andersen & Co. Eng og Flengmarken. 1923: 214.
- Sukkervarefabriken Ulla Høeghs Eftf. v/ K. Devantier, F. Funch-Thomsen, K. Hyllested og J. Madsen. Odense. 1970: 221.
- Sukkervarefabriken Kolding ved V. Brøndum. 1964: 8.
- Sukkervarefabrikken Triumph v/ B. Ruff. 1948: 58.
- Sukkervare og Mineralvandsfabrikant Th. Spreckelsen. Viborg. 1922: 210.
- Sukodan, Sukkervarefabrik, v/ H. Møller Nielsen. Odense. 1954: 66.
- Sukow, E. M. 1953: 224. 1954: 236.
- Sulfo-Industri ved H. Scherbe. 1967: 192.
- Sulsted og Omegns Brugsforening. 1899: 66. 1915: 118. 1922: 61. 1930: 188. 1951: 98.
- Sumeer Imports I/S v/ Karin Hildebrandt Sørensen og Shriram Sharma. Rødovre. 1973: 105.
- Sunbeam Technical Trading v. Aug. Hey. 1949: 128.
- Sunboats v/ Juncker Christensen. 1972: 206.
- Sundance ved Karin Perling & Richard Mayeri. 1971: 55.
- Sundberg, G. H., & Co's Eftf. v/ Mogens Lehn. Lyngby-Tårnbæk. 1967: 238.
- Sundberg, Jørgen, & Co. 1955: 8.
- Sundberg, K. A. 1965: 43.
- Sundby Autoværksted v/ Brdr. Hansen. 1967: 258. 1971: 206.
- Sundby Bogtrykkeri v/ Henning Nielsen. 1964: 69.
- Sundby Brugsforening. Solbjerg-Sundby komm. 1960: 291.
- Sundby elektriske Installationsforretning ved A. Helsing og Søn. 1950: 6.
- Sundbyfon Radio & TV v/ Sigrid Larsen. 1962: 202.
- Sundby Foto Magasin v. Jørgen Nielsen. 1955: 233.
- Sundby v. T. D. Bendtsen. Frederikssund. 1965: 28.
- Sundby Guld og Sølv v/ Bjørn Heede. 1957: 22.
- Sundby Kedel- & Varme Service v/ Hans E. Andersen. 1967: 162.
- Sundby Maskinfabrik v/ Sv. Hansen. 1953: 178.
- Sundby Mejeri ved C. Andersen. 1937: 198. 1939: 121.
- Sundby Modellsnedkeri I/S ved Ingvar Christianesen og Edvin Svård. 1950: 160.
- Sundby Møbelfabrik v/ Sv. Roseneng. 1946: 6.
- Sundby Røgeri v/ Holger Larsen. 1970: 62.
- Sundby Tæppelager v/ Hans Jensen. 1955: 17.
- Sundby Varehus, Knud Hansen. 1949: 162.
- *Sundby Varmecentral v/ Villy Jakobsen. St. Magleby komm. 1962: 218. 1973: 40.
- Sundby Vinhandel ved K. A. Jensen. 1953: 123.
- Sundbyernes Isenkramhandel ved C. Lørich. 1916: 113. 1935: 180. 1960: 124.
- Sundbyøster Radio-Service v/ Ernst Larsen. 1947: 7.
- Sundeved Anders Foderstofforretning. Ullerup komm. 1964: 3. 1969: 152/153, 192. 1971: 166/167. 1973: 202, 213.
- Sundeved Handelsselskab a. m. b. a. 1972: 225. 1973: 67.
- Sundeved Nobel ved Jørgen Christensen Lei. 1973: 1.
- Sundfoss ved Jørgen Christensen Lei. Soltrup komm. 1963: 172.
- Sundhedsdepotet v/ Lili Carstens. Gladsaxe. 1965: 133.
- Sundholmsvejens Messe v/ B. Mikkelsen. 1952: 18.
- Sundparkens Ismejeri v. Marie Ruglykke Hansen. Nykøbing, F. 1951: 113.
- Sunds Auto-Service ved Christensen & Tolstrup. 1954: 65.
- Sunds Baby-Strik ved Nygaard Kristensen. 1960: 176. 1972: 228.
- Sunds El-service, Kommanditselskabet, v/ Poul Laursen. Herning. 1971: 187, 220.
- Sundsholmens Autoopretning v/ Erik Jensen og J. Chr. Ildal. Ålborg. 1972: 139.
- Sunds Modestrik ved Karl Emil Jensen. 1964: 125.
- Sunds Møbler ved G. Vedstesen og Poul E. Sørensen. 1970: 263.

- Sunds og omegns brugsforening. 1956: 93. 1961: 118. 1972: 109. 1973: 50.
- Sund-Tryk, I/S, v/ Erik Petersen og A. Sievertsen, Broager. 1965: 19.
- Sundvækst, Randers, ved Henrik Olivarius Jürgensen. 1935: 248. 1936: 273. 1937: 17. 1938: 161.
- Sunesson, Ivar, & Co. Frederiksberg. 1946: 42. 1953: 43.
- Sun frugt. 1963: 116.
- Sun Frugt — Frugthandlerens Fælleskøb, Odense. 1964: 33.
- Sunn-ex v/ H. Jensen og L. Sunn Pedersen Åbyhøj. 1969: 221.
- Suno ved Jørgen Christensen Lei. Sundevud. 1973: 30.
- Sunri I/S v/ A. B. Sunne og E. V. Risler. Holstebro. 1971: 125.
- Sunset Gasoil v/ K. Johansen 1967: 23.
- Sun — X Glass Tinting v/ Erik Klein. Lyngby-Tårnbæk. 1966: 85.
- Superchrom v/ Børge Kruse. Høje-Tåstrup. 1969: 70.
- Super-clean v/ H. Mortensen. Århus. 1972: 89.
- Super-Flex, I/S, v/ Ingolf Andersen og Svend Aage Petersen. Køge. 1966: 173.
- Supergros v/ Otto Hansen. Ormslev-Koll. 1967: 240, 245.
- Superland Bestseller K/S. Lyngby-Tårnbæk. 1973: 184.
- Superlet v/ K. Andersen. Hylleholt komm. 1961: 170.
- Superphoné Radio Service v. G. Asmussen & G. Danielsen. Frederiksberg. 1953: 17. 1963: 129.
- Superprint I/S v/ Larsen, Dirks og Jensen. Sønderborg. 1973: 76.
- Super Slottet ved Elling og Matthesen. 1969: 173.
- Super Star v/ Aase Micheelsen. Lyngby-Tårnbæk. 1972: 32.
- Supertex ved Børge Jørgensen. Fakse. 1973: 192.
- Supertyper-Organisation v/ S. Ingvorsen. 1961: 158.
- Super-X Tanken ved Alf Jespersen. Ramshøj. 1972: 106.
- *Susanne Bælter v/ Bjarne Hinrichsen og Ole Bent Mattsson. 1971: 70. 1973: 90.
- Susanne Strik I/S v/ Karen Wulff Pedersen & Lise Otzen. Hillerød. 1971: 221.
- Svale Hytten v/ Clara Winholt Birkshøj. Melby komm. 1966: 48.
- Svampe & Skindlageret ved Vm. Petersen og H. Selchau Larsen. Frederiksberg. 1923: 112. 1936: 31. 1958: 120.
- Svampe-Importen v/ W. K. Larsen. 1963: 64.
- Svane, A., & Co. Årslev. 1973: 163.
- Svane, Bendt. 1953: 34.
- Svane Huse v/ Børge Jensen. Horsens. 1973: 197.
- Svane Tricotage v/ Jens Jensen. Trehøj komm. 1971: 257.
- Svances, fh. C. H., efterfølger og Biscuitfabrikken Royal ved Ulla Hellesen. Rødovre komm. 1961: 191. 1965: 220.
- Svaneke Boghandel ved Torben Wessel Platou. Svaneke. 1961: 43.
- *Svaneke Motorværksted ved brødrene Møller. 1963: 186. 1973: 256.
- Svaneke Motorværksted v/ Niels Møller. Nexø. 1973: 256.
- Svaneke Trikotage- og Manufakturhandel ved E. Kjærgaard. 1939: 9. 1970: 251.
- Svanhede, A. & H. Ring-Føvling Komm. 1948: 125.
- Svanholm Company. 1953: 13. 1955: 83. 1956: 16/17, 223.
- Svanholm Sauna v/ Frederik Pauli. 1969: 109.
- Svankær Brugsforening, pr. Bedsted, Hvidbjerg-Ørum-Lodbjerg Kommune. 1939: 108. 1940: 187. 1949: 169. 1959: 176/177. 1969: 244/245.
- Svaninge og Diernæs Trævarefabrik, Interessentskabet, ved Jens Vang Glasdam og Kjeld Sørensen. Fåborg komm. 1971: 163.
- Svanny v/ Svend Bjargum. Tårnby komm. 1961: 213.
- Svanum, Th., & Co. Hjørring. 1920: 171. 1921: 270.
- Svarre, Grosserer Henry Charles. Ikast komm. 1953: 166. 1956: 109, 159.
- Svebølle Malerfirma v/ Poul Erik Svendsen og Niels Jørgen Larsen. 1971: 186.
- Svedafa v/ Niels Børge Nielsen. Lyngby-Tårnbæk komm. 1964: 175.
- Sve-Dan I/S v/ Jørgen Friis og Aktieselskabet Dampskibsselskabet Øresund. 1972: 98, jfr. 88.
- Svedan Electronic v/ Ib Svennild. Køge. 1969: 193.
- Svedana Pähængsvogne v/ Gunnar Otzen. Karlebo. 1967: 47.

- Svegaards Boghandel, Helsinge. 1907: 268.
- Svegårds Boghandel ved Marie Hansen og Ove Birger le Fevre Roy. Sorø. 1965: 179. 1970: 258.
- Sveistrup, P., & Søn I/S. 1969: 139.
- Svejsa Smede & Maskinfabrik v/ Aage og Poul Kaas, Rødovre. 1969: 66.
- Svejsemøller v. Felix Møller. Frederiksberg. 1951: 217. 1952: 111. 1963: 83.
- Svejseseriet »Derby« v. Gösta Wiberg. Frederiksberg komm. 1963: 52.
- Svejsfirmaet Je-Sa v/ V. Jensen og E. Sand. 1946: 202.
- Svejseseriet Benni I/S ved Ib Weis Sørensen og Børge Borggaard Jensen. Odder komm. 1964: 213.
- Svenco v/ Chr. M. Svendsen. Frederiksberg. 1941: 230.
- Svend Aage's reparationsværksted v/ Svend Aage Christensen. Rønne. 1972: 104.
- Svend A. Huset v/ Svend A. Andersen. Odense. 1965: 113/114.
- Svend's Selskabsfoto v/ Svend Kristensen. Kolding. 1964: 45.
- Svendborg Amts-Bogtrykkeri. 1898: 43. 1911: 247.
- Svendborg Amts Frugtsalgsforening Frugtcentralen. Svendborg. 1933: 203. 1935: 194. 1939: 125. 1941: 111. 1944: 157. 1947: 68. 1949: 206. 1950: 151. 1954: 193. 1959: 194. 1963: 10. 1965: 165/166.
- Svendborg Andels-Svineslagteri. 1903: 35. 1909: 70. 1913: 298. 1918: 146. (2 Anm.). 1920: 147. 1927: 104. 1930: 104. 1932: 194. 1933: 203. 1935: 164. 1939: 104. 1941: 129/130. 1946: 137. 1950: 132. 1952: 151. 1954: 162. 1958: 226. 1960: 169. 1964: 129. 1965: 123. 1966: 187. 1969: 94. 1972: 39. 1973: 122.
- Svendborg Autoopret v/ A. Fich og H. Preuthun. 1964: 251.
- Svendborg Bambusmøbelfabrik ved E. Hansen. 1942: 112.
- Svendborg Begravelsesforretning ved Kristian Pedersen. 1944: 93. 1958: 73.
- Svendborg Elektromotor Reparation ved Børge Dreyer. 1959: 151.
- Svendborg frugtvin (Svendborg frugt-wines) v/ E. Treschow. 1964: 131.
- Svendborg Gulvbelægning v/ Aug. Petersen, søn & co. 1965: 206. 1966: 155.
- Svendborg Honningkagefabrik v. Svend Aage Sørensen. 1930: 17.
- Svendborg Konfektionsfabrik ved Erik B. Wiggers. 1924: 253.
- Svendborg Ligkisteforretning ved Kristian Pedersen og søn. 1962: 65.
- Svendborg Ligkistemagasinet ved Verner Jensen. 1970: 173/174.
- Svendborg Marine Center v/ Ole Fich Jensen. 1970: 84.
- Svendborg Metalstøberi ved Verner Holmer. 1960: 173.
- Svendborg Mælkeforsyning og Ostefabrik, I/S, v/ godsejer Knud Lars Rasmussen m. fl. 1952: 106. 1958: 192. 1964: 22. 1969: 87.
- Svendborg Møbelloser ved K. Rasmussen. 1965: 122.
- Svendborg ny dampvaskeri v/ A. Dideriksen. 1965: 75.
- Svendborg Piben v/ Jørgensen og Nielsen. 1969: 226.
- Svendborg Røgstofabrik ved Bendt Jørgensen. 1965: 63.
- Svendborg-Skårup Andelsmejeri. Svendborg. 1969: 8.
- Svendborg Skotøjsmagasinet ved Niels Nielsen. 1965: 98/99.
- Svendborg Skumplast ved Sigvald Johansen. 1963: 192.
- Svendborg Slidbanefabrik v/ Arne og Jørgen Rasmussen. 1963: 82.
- Svendborg Tagpapfabrik v/ Martin Jensen 1967: 66.
- Svendborg Træskofabrik v/ Asger Jacobsen. 1960: 288.
- Svendborg Tæppelager ved E. Valentin Madsen. 1961: 38.
- *Svendsen & Søn. Hillerød. 1969: 13/14. 1973: 235.
- Svendsen, Anders. 1921: 184. 1945: 57. 134. 1947: 50. 1957: 43.
- Svendsen, B., Gørtler. Horsens. 1941: 30 jfr. 155.
- Svendsen, Bernhard S. 1935: 154. 1950: 48.
- Svendsen, Børge. 1966: 80.
- *Svendsen, C. L. Tølløse komm. 1951: 92. 1973: 105.
- Svendsen, E. 1942: 213.
- Svendsen, Frederik Rehfeldt. Rønne. 1911: 302.
- Svendsen, H. P., & Sønner. 1969: 130.
- Svendsen, Kai, Serigrafisk I/S. Gentofte. 1965: 114.

- Svendsen, Poul J., & Søn. Hørsholm. 1972: 16.
- Svendsen, S. H. 1947: 175.
- Svendsen, S. P., Herre- & Drengetøj. Alborg. 1961: 2/3.
- Svendsen, Svend A. Egtved. 1927: 91.
- Svendsen, Vald., & Co. Roskilde. 1956: 255. 1963: 94.
- Svendsen's Axel, Eftf. 1958: 59.
- Svendsens, F., Korkvarefabrik. Frederiksberg komm. 1959: 113, 126 (2 anm.).
- Svendsen, John, Eft. v/ J. C. Winkler. Svendborg. 1924: 62, jfr. 1925: 10.
- Svendsgaard, B. 1947: 182.
- Svendningsen & Co. 1965: 142.
- Svensk Herrekonfektion v/ E. Eidemak. 1950: 99. 1963: 81.
- Svensk Køleindustri v/ Poul E. Jensen & Villy Mandorf. Fr.berg. 1965: 8.
- Svenske Bageri, Eft. v/ Edith Pedersen og Palle Persson. 1958: 25.
- Svensson, Alfred, & Co. 1937: 155, 225.
- Svensson, Ove H., & Søn. 1965: 1.
- Svensson Trading. 1969: 9.
- Svenssons, E., Forkromningsanstalt. 1961: 3.
- Svenstrup Brugsforening. Vester Tørslev-Svenstrup Komm. 1934: 119. 1957: 63/64.
- Svenstrup Farvehandel v/ Jens Kr. Broen. 1969: 151.
- *Svenstrup Fiskeindustri v/ Knud Nørkjær. 1972: 212. 1973: 168.
- Svenstrup Glasfiberfabrik v/ Evald Nielsen. 1970: 227.
- Svenstrup Hestehaves Brugsforening. 1907: 12. 1911: 300. 1912: 221. 1913: 237. 1914: 246. 1915: 222. 1916: 291. 1971: 112/113.
- Svenstrup Maskinsnedkeri v/ Jakob J. Lund. 1967: 112.
- Svenstrup Rør & Sanitet v/ E. Rasmussen. 1968: 114.
- Svenstrup Sparekasse, Filial af Aalborg Bys og Omegns Sparekasse. 1955: 163.
- Svenstrup, Chr. Løgstør. 1947: 145. 1960: 68.
- Svenstrup, V. Århus. 1958: 96. 1960: 166.
- Svenstrup's, Chr. efterfølger, Stenhuggeri ved Georg Emil Trampedach og fru Inge Babette Knudsen. Ringsted. 1959: 274. 1971: 1.
- Sverige Huset v/ Lars Ebbe Kåre Olsson. Ulfborg-Vemb. 1972: 232.
- Sveriges-ruten v/ Poul Ulf Dinesen. Alborg. 1959: 268.
- Svinemærkefabriken Stevns, v. N. S. Leth. Horsens. 1925: 72.
- Svinninge Andels Grovvarerforretning. 1972: 17.
- Svinninge Autolakering ved P. Skovsted. Hjembæk-Svinninge komm. 1964: 252.
- Svinninge og Omegns Andelsbageri. 1948: 84.
- Svinninge og Omegns Brugsforening. Hjembæk-Svinninge komm. 1961: 46/47.
- Svinth & Lunderoff. Herning. 1951: 255.
- Svinth's, Ferdinand, eftf. v/ Aage Kælby Jensen. Aarhus. 1953: 209.
- Svitzer, Ear. Z. Brøndbyernes komm. 1963: 75.
- Svostrup Sogns Spare- og Laanekasse. Grønåbæk. 1889: 201. 1893: 72. 1894: 87. 1895: 99. 1896: 108. 1906: 208. 1937: 237. 1938: 86, 220. 1950: 36.
- Svovigaards Trikotagefabrik I/S. Silkeborg. 1964: 96.
- Sweater Market v/ B. Gransøe. 1969: 25.
- Sweaters Un-Limited v/ Claus Bjerg K/S. 1969: 79.
- Swedensales v/ N. R. Helweg. 1970: 105.
- Sweet Marie v/ H. Holland-Møller. 1970: 76.
- Swensson, Birger. Herlev komm. 1960: 192.
- Swinging London v/ Annelise Furtado. Odense. 1967: 177.
- Swoga kemiske fabrik v/ Jørn Hermansen. Nakskov. 1964: 247.
- Sy og Strik v/ Solveig H. Nielsen. Assens. 1968: 153.
- Syarl. ved Ole Rasmussen. Hørsholm. 1972: 176.
- Sydals Arkitekt- og Byggeforretning ved Leif Nissen. 1973: 59.
- Sydbyg, I/S v/ Kaj O. Rasmussen og Leif B. Hansen. Sydfalster komm. 1971: 185/186.
- Sydendal & Co. Kalundborg. 1963: 127.
- Sydfyns Autoophug ved Vera Ljunggren. Svendborg. 1962: 189.
- Sydfyns Brille-Optik ved Ejnar Sørensen. Svendborg. 1950: 132. 1965: 84.
- Sydfyens Elektro Service v. H. P. Hansen. Svendborg. 1943: 10.
- Sydfyns Emballagefabrik ved Karl Jørgensen. Tved. 1938: 32.
- Sydfyns Karrossierfabrik ved A. J. Jensen. Tved komm. 1959: 68.

- Sydfyns Korn- og Foderstofforretning ved M. Bendix Hansen, Faaborg. 1928: 7. 1929: 201. 1934: 142. 1936: 37.
- Sydfyns Køle-Service ved P. G. Petersen. Svendborg. 1946: 156.
- Sydfyns Maskinforretning ved Knud Erik Petersen, Svendborg. 1962: 113.
- Sydfyns Rengøring v/ H. Johansen. Svendborg. 1971: 167/168.
- Sydfyens Sparekasse. Faaborg. 1938: 261. 1944: 144. 1955: 243. 1956: 167. 1960: 172. 1961: 22. 1962: 176. 1964: 182. 1969: 193. 1971: 144.
- Sydfyns Sukkervarefabrik ved S. A. Jensen. Svendborg. 1924: 38.
- Sydfyns Undervogns-Service ved Knud Albertsen. Svendborg. 1970: 11.
- Sydhavns Brændsel v/ Bent Skriver. 1958: 169.
- Sydhavns Foto v/ Ernst H. Jensen. 1937: 170.
- Sydhavnens Antenner v/ Berthelsen & Borås. 1960: 228.
- Sydhavnens Autoværksted ved J. Seerup. 1953: 151.
- Sydhavnens Farve- & Lakfabrik v/ Ernst H. Jensen. 1937: 113.
- Sydhavnens Jern- & Produktforretning ved Julius Iversen. Vejle. 1957: 88.
- Sydhavnens Motorværksted v/ Andersen og Vibe. Rønne. 1962: 220. 1963: 113.
- Sydhavnsstoffer, I/S v/ F. Røder Nielsen og J. Damkjær. Rødby. 1969: 79.
- Sydjysk Andels-Fjerkræslagteri. Vamdrup komm. 1957: 44, 67, 152. 1959: 132. 1960: 184. 1961: 200/201. 1962: 240. 1963: 123. 1964: 119. 1965: 217. 1966: 195. 196. 1968: 26, 115. 1970: 148.
- Sydjysk Andels-Fjerkræslagteri A.m.b.a. Randers. 1972: 195.
- Sydjysk Andels-Mælkekondensering af 1969. Åbenrå. 1970: 228. 1971: 181, 259. 1972: 69, 242.
- Sydjysk Andels Olieindkøb A. m. b. a. Åbenrå. 1969: 128/129, 207. 1971: 140.
- Sydjysk Antikvariat ved Vilh. Truelsen. Vejle. 1934: 248.
- Sydjysk Auto v/ A. Schlüter. Åbenrå. 1967: 11, 55.
- Sydjysk Dybfrost ved C. Poder. Esbjerg. 1961: 185.
- Sydjysk Forniklings- & Forchromnings-Anstalt v/ Chr. Kjær Jensen. Kolding 1949: 36 (2 Anm.).
- Sydjysk Fourage Transport v/ Erik Seide. Vojens. 1971: 221.
- Sydjysk fællesantenne ved Ib Nørholm. Nielsen og Allan Lindhøj. Esbjerg. 1970: 226.
- Sydjysk gulvbelægning v/ I. C. Glistrup. Aabenraa. 1951: 76.
- Sydjysk Gummi & Olie Service, v/ E. Juul Hansen. Kolding. 1947: 148. 1950: 116.
- Sydjysk Inventarfabrik v/ Jens Gilling. Kolding. 1956: 114.
- *Sydjysk Isolering, I/S, v/ J. Hansen & K. Rasmussen. Vojens. 1972: 157. 1973: 152.
- Sydjysk Kaffe Risteri ved Martin Damkjær. Haderslev. 1965: 66.
- Sydjysk kemikalieforsyning ved L. P. Rosenlund. Rinkenæs komm. 1961: 27.
- Sydjysk Køkken Agentur v/ Kjeld Sabransky. Jels. 1969: 152, (2 anm.).
- Sydjysk Møbelexport v/ Martin Axel og Jørgen Benløgkkee Andersen. Gammel Haderslev komm. 1964: 128.
- Sydjysk Plisse v/ S. Søjberg. Kolding. 1952: 78
- Sydjysk Pressefoto v/ Hans Andersen. Haderslev. 1955: 118.
- Sydjysk Produktforretning ved Aksel Karlo Stagis. 1955: 71.
- Sydjysk Skiltefabrik ved Carl Evald Nielsen. Kolding. 1949: 209/210.
- Sydjysk Skoletavle-Fabrik v/ N. P. Bork og C. S. Bork. Kolding. 1950: 172.
- Sydjysk Skurvognsfabrik v/ K. Fabricius. Kolding. 1973: 85.
- Sydjysk Strømpfabrik ved A. C. Andersen. Kolding. 1931: 129. 1939: 135.
- Sydjysk Styretøjs- og Dækcenter v/ K. E. Jensen. Haderslev. 1972: 177.
- Sydjysk Sækkehandel ved Hans Lager og Ingvard Lager. Kolding. 1954: 90.
- Sydjysk Textil »Stumpe« børnetøj v/ P. Johannsen. Ullerup komm. 1961: 151. 1962: 208.
- Sydjysk Tranfabrik v/ Frydendahl & Hjort, Haderslev. 1952: 263. 1962: 77.
- Sydjysk Undervognscenter v/ P. Nielsen. Kolding. 1972: 19.
- Sydjysk Vulkanisering v. H. Thomsen. Kolding. 1957: 38.

- Syddjyllands Dental-Laboratorium v/ Svend Seier Poulsen. Kolding. 1948: 32.
- Syddjyllands mekaniske kedelrenseri v/ E. H. Thomsen. Dalby komm. 1961: 29.
- Syddjyllands Væglfabrik (Sylvafa) v/ H. Jensen, Kolding. 1961: 21. 1965: 28.
- Sydvestjyske Teglværkers Salgskontor, I/S. S. m. b. A. Ølgod. 1933: 234. 1935: 40. 1939: 86. 1948: 111. 1953: 232. 1958: 150. 1963: 220. 1965: 102. 1969: 97.
- Sydvestsjællandss Brændselsforening. Has-høj. 1973: 114.
- Sydkystens Køleservice v/ Jensen og Bengtsson. 1971: 145.
- Sydkystens Trading I/S ved Majken Mortensen og Helen Laursen. Torslundeshøj komm. 1971: 232.
- Sydløllands Cementvarefabrik og Bygningmaterialeforretning v/ Niels Wal. Hansen, I/S. Rødby. 1966: 47.
- Syd-Samsø Brændselsforening. 1972: 41.
- Syd-Samsø Foderstofforening, Andelsselskabet, Koldby Kaas. 1913: 38. 1914: 311. 1915: 278. 1916: 373. 1923: 36. 1933: 34. 1938: 7/8. 1970: 85.
- Sydsjællands Andelsvaskeri. Præstø. 1955: 149, 198. 1971: 23.
- Sydsjællands Bremse- og Køblingsservice v/ B. Andersen, Langebæk. 1972: 162.
- Sydsjællands Facadebehandling ved Finn Moestrup Andersen, Møn komm. 1971: 112.
- Sydsjællands Fjerindustri ved Ole Ulriksen. Næstved. 1958: 249. 1959: 276.
- Sydsjællands Gulvbelægning ved Kurt A. Hansen, Kalvehave komm. 1963: 73.
- Sydsjællands Installations Comp., Elektrisk Lys- og Kraftanlæg ved Cai Borrello Hansen, Vordingborg. 1920: 108. 1936: 199.
- Sydsjællands Kaffebrænderi v/ P. E. Andersen, Næstved. 1968: 7.
- Sydsjællands Oliefyrservice v/ J. Hansen, Langebæk komm. 1971: 164, 210.
- Sydsjællands Oliefyrservice v/ Villy H. Jensen, Mern. 1971: 162.
- Sydsalling Korn, I/S, v/ Alfred G. Christensen & Co. Hem-Hindborg-Dølby komm. 1966: 28.
- Sydthyske Andels-Svineslagteri. Hassing-Refs herreder, Hurup komm. 1951: 70. 1961: 135. 1968: 4. 1969: 37. 1972: 116.
- Sydtræ v/ A. Vestergaard. 1957: 11. 1961: 5, 76, 82. 1963: 150. 1964: 81.
- Sydvesthimmerlands Grovvareforening. Farsø komm. 1971: 43.
- Sydvestjyske Andelsslagterier a. m. b. a. (S. V. A.). Esbjerg. 1971: 188. 1973: 44.
- Sydforsikringsforeningen Danmark. 1916: 77. 1920: 226. 1922: 100. 1931: 113. 1948: 38.
- *Sygehusblomster ved Erik Jørgensen. Odense. 1951: 39. 1973: 175.
- Sygeplejeforretningen »Norden ved A. Lindegaard. 1952: 146.
- Sygeplejeforretningen Vegum ved G. Michaëlis. 1943: 258. 1948: 2/3.
- Sygeplejehuset v. Olga Nielsen, Frederiksberg. 1955: 115.
- Symaskine Centrum v/ Fogtmann, Haderslev. 1955: 155.
- Symaskinedepotet ved Helge Thorvald Thomsen og Søren Laursen Sørensen. Horsens. 1951: 286.
- Symaskine-eksperten ved Erik Horsted Andersen og Alfred Sørensen, Grenå. 1973: 36.
- Symaskinehuset, E. Sindberg. 1953: 81. 1964: 40.
- Symaskinelageret - Nutidens Hushjælp v. Aa. Mortensen. 1962: 206.
- Symfoni ved Sigfred Hansen. Horsens. 1946: 211.
- Syntex v. H. Bjerring Fr-berg. 1957: 112.
- Sypa v. G. Clement-Østergaard, Fredericia. 1954: 152.
- *Sypa, Esbjerg Sygeplejeforretning og Parfumeri v/ D. Kønig. 1954: 180. 1973: 108.
- Syrecentralen v/ A. Lyngse. 1957: 208.
- Syridan ved Elsofani og Bartholdy, Gentofte. 1972: 105.
- Syrig Essenser. 1961: 81.
- Syrigs kemiske Renseri og Farveri, I/S. Randers. 1948: 125. 1965: 135.

- Syssel-Ting v/ Johanne Pedersen, Holstebro. 1969: 139.
- system cado v/ Poul Cadovius. Århus. 1962: 205.
- Systemhuset ved Svend Aage Christensen. Herning. 1960: 116.
- System-Illustration v/ J. H. Riishede. Lemvig. 1969: 40.
- System-Inventar v/ Jørgen Nyboe. Lellingekomm. 1961: 172.
- Systematic Organisation v/ S. Ingvorsen. 1961: 158.
- Systemkøb v/ Ole Berg. Søllerød. 1973: 133.
- System Plus v/ Bjarne Jørgensen. 1967: 191.
- System Scoop v/ Lars Hejberg Petersen og Lissi Bredgaard Petersen. 1969: 197, 204.
- System Standex v/ F. Toftegård Jensen. Odense. 1969: 63.
- Systofte Sogns og nærmeste Omegns Brugsforening. 1964: 166.
- 1710 Lyskopi v/ Bdr. Guadesen. Herlufsholm komm. 1969: 182.
- Syvsten Brugsforening. Volstrup komm. 1956: 14/15, 1973: 13.
- Sæbefabriken City ved J. Mikkelsen. 1936: 144, 1958: 212.
- Sæbefirmaet Extral v/ B. Zankel. 1968: 217.
- Sæbehuset i Aars ved J. P. Nielsen. 1914: 206, 1915: 197.
- Sæbehuset ved D. Jensen. Faaborg. 1905: 31.
- Sæbehuset ved Lauritz Schou. Hillerød. 1910: 38.
- Sæbehuset ved Lauritz Schou. Køge. 1910: 38.
- Sæbehuset ved Jens Kjær. Nibe. 1911: 112.
- Sæbemagasinet v/ H. C. Petersen. Hillerød. 1932: 146.
- Sæbemagasinet ved Frøken Cathrine Sørensen. Fredericia. 1923: 49.
- Sæby Andelsmejeri. 1925: 13, 1944: 169/170, 1945: 114, 1946: 125, 1949: 136, 1952: 165, 1954: 54, 1955: 158, 1957: 196, 1959: 217, 228, 1961: 145, 1972: 85.
- Sæby Automobilforretning v/ Randolph Schøn. 1967: 230, 268.
- Sæby Blikkenslager-, Gas-, Vand-, Sanitet- og Centralvarmeforretning ved E. Handest. 1946: 209, 1972: 120.
- Sæby Bryggeri og Mineralvandsfabrik, I/S, v/ Ellinor Christensen og Tage Christensen. 1957: 157.
- Sæby Fotohandel v/ Anna Kaspersen. 1956: 116.
- Sæby Guld og Sølv ved Jørgen Dannesboe. 1967: 257, 1968: 22.
- Sæby Havefliser v/ V. Thomsen og H. Nielsen. Lundgaard pr. Sæby. 1973: 32.
- Sæby Jernstøberi og Maskinfabrik, Albert Sørensen. 1917: 374, 1928: 10.
- Sæby Jernvandskur og Søbadeanstalt. 1923: 69 jvf. 197.
- Sæby Motor Compagni v/ C. J. Sørensen og L. Aa. Brendborg. 1955: 215.
- Sæby Motorecykle-Central v/ A. Brøcher. 1972: 106.
- Sæby Møbelmagasin, Christensen og Søner. 1937: 163, 1943: 191.
- Sæby og Omegns Brugsforening. Løve Herred. 1932: 76, 1947: 74, 1956: 59.
- Sæby og Omegns Grovvareforening. 1967: 115/116, 182.
- Sæby Special-Industri v/ C. Aug. og Chr. Justesen. 1946: 176.
- Sædder Brugsforening. 1967: 66.
- Sædder Karosseri- og Autoopretning v/ Nielsen & Krustrup. Sædder komm. 1966: 36.
- Sædder og Omegns Andelsmølle og -bageri. 1897: 73, 1899: 100, 1900: 61, 1901: 99, 1904: 135.
- Sædder, Aug. 1924: 31, 1927: 190, 205, 1971: 130, 144.
- Sædding Bageri ved Lund Sørensen. Guldager komm. 1969: 167.
- Sæmundsen, Carl, & Co. 1915: 46, 185, 1916: 209, 1920: 99, 1931: 248.
- Særpræg, den personlige gave, ved M. Vagnkjær. Frederiksberg komm. 1960: 105.
- *Særslev Autoværksted v/ Hans Møller Madsen. 1960: 214, 1973: 182.
- Søbjerg, Chr., og Søn. Gentofte. 1934: 12.
- Søbo v/ Inger Nielsen. Fuglebjerg. 1971: 189.
- Søborg Antik v/ E. Gunnarsson. Gladsaxe. 1965: 186.
- *Søborg Auto Elektro ved P. E. Jensen. Gentofte. 1970: 259, 1973: 214.
- Søborg Brændsel v/ Viggo Vinter. Gladsaxe. 1966: 8.

- Søborg Dampvaskeri v/ E. Arvits. Gladsaxe. 1966: 197.
- Søborg Elektrikeren v/ Lindhardt Larsen. 1967: 57.
- Søborg Elektromotor-Service ved Ib og Palle Olsen. Gladsaxe komm. 1963: 114.
- Søborg-Foto v/ Bent Nielsen. Gladsaxe. 1970: 252.
- Søborg Knallert Center v/ Tage Jensen. Gentofte. 1972: 93.
- Søborg Lædervarer v/ L. Homer Jørgensen. Gladsaxe. 1967: 190.
- *Søborg Motor v/ P. Hansen og S. Jønson. Gentofte. 1966: 121. 1972: 43. 1973: 249.
- Søborg nye Tæppelager v/ Hans Jensen. Gladsaxe komm. 1960: 107. 1967: 57.
- Søborg Sanitets Service v/ Otto Lang. Gladsaxe komm. 1960: 17.
- Søborg Scooter Service v/ E. Haahr. Gladsaxe komm. 1961: 170.
- Søborg Sportsmagasin v/ Johannes Tabur. Gladsaxe komm. 1955: 212/213.
- Søborg Stof ved Bjørn & Christensen. Gladsaxe. 1970: 228/229.
- Søborg Traadvarefabrik ved Børge Christensen. Gladsaxe komm. 1960: 290, 293/294.
- Søborg Transport & Spedition v/ Seider & Jacobsen. Gladsaxe. 1971: 166.
- Søborg Vaskemaskinecenter ved Bjarne Thomsen. Gentofte. 1967: 172.
- Søborg Vognfjederfabrik I/S v/ Carl Aage Elkjær Christensen, Bent Johnsen Christensen, Hans Carl Christensen og Otto Georg Christensen. Gentofte. 1972: 125.
- Søborghus Farve-, Tapet- og Materialhandel v/ Kaj Hans Nielsen. Gentofte. 1944: 60.
- Søby-beton v/ Jens Frantsen. 1971: 137.
- Søby Brugsforening. Rougsø Herred. 1901: 187. 1905: 110. 1909: 163. 1910: 169. 1930: 212. 1931: 39, 262. 1932: 267. 1934: 300. 1940: 18. 1942: 36. 1943: 40. 1944: 47. 1956: 111. 1960: 290. 1964: 12.
- Søby Brugsforening, Søby komm. (Langeland). 1961: 131.
- Søbyhuse v/ Jens Frantsen. Kopperup-Feldingsbjerg-Gammelstrup komm. 1952: 214.
- Søby-Skader-Illing Sognes Spare- og Laanekasse. Søby. 1889: 218. 1891: 72. 1892: 103. 1894: 122. 1896: 155. 1897: 133. 1898: 170. 1899: 140. 1900: 168. 1901: 154. 1902: 179. 1905: 151. 1906: 240. 1907: 155. 1908: 157. 1910: 169. 1911: 178. 1912: 204. 1914: 186. 1915: 232. 1916: 236. 1917: 194. 1920: 132. 1921: 252. 1929: 147. 1933: 119. 1938: 268. 1939: 132. 1960: 226. 1962: 166. 1967: 63. 1973: 82.
- Søby sten og grus v/ Knud Knudsen. 1957: 256. 1958: 33.
- *Søbæk Andelsmejeri. Vinding-Bryrup-Vrads komm. 1962: 178. 1973: 37.
- Søchting, Georg. Grenaa. 1919: 253.
- Sødal v/ M. Christoffersen. Søllerød komm. 1953: 58. 1969: 86.
- Søderberg & Co. 1947: 7.
- Søderhamn og Petersen. 1968: 117.
- Søderholm, Viggo. 1952: 188. 1971: 117.
- Sødring, Malthé. Aalborg. 1920: 37 (2 Anm.) 63. 1921: 245.
- Sødring Brugsforening. Råby-Sødring komm. 1967: 126.
- Søborg, Kjeld. 1946: 23, 166. 1949: 92.
- Søborgs, A., Chokolade Eft. ved Brdr. E. Metz. 1963: 59.
- Søe-Jensen & Co., Københavns Dørgreb- og Metalvarefabrik. Frederiksberg. 1946: 119.
- Søekviperingsforretningen Ankeret v/ O. Hentze Rasmussen. 1970: 262.
- Søemods, Th., Sukkervarefabrik. 1925: 200. 1950: 123.
- Søften Brugsforening. 1931: 173. 1932: 110. 1933: 140. 1934: 147. 1935: 114. 1936: 135. 1938: 65. 1939: 110. 1941: 95. 1943: 148. 1945: 115. 1948: 11, 209. 1950: 13. 1956: 86. 1958: 87. 1959: 116. 1961: 68. 1962: 88. 1973: 12.
- Søfola ved Hans Gronemann. 1962: 192.
- Søgaard. 1945: 107. 1947: 47. 1948: 185. 1949: 26.
- Søgave v/ W. M. Bech. 1961: 132.
- Søllerød Brændselsforretning ved Poul Rasmussen. 1948: 102.
- Søllerød Farvehandel v/ Poul Rasmussen. 1966: 65.
- Søllerød Frugt og Grønt v/ Poul Rasmussen. 1966: 35.

- Søllerødolie v/ Poul Rasmussen. 1966: 65.
- Søllerødolie- og Brændselsforretning ved Poul Rasmussen. 1962: 72.
- Søllerødolie Kørsel v/ Poul Rasmussen. 1968: 223.
- Søllerød Supermarked v/ Poul Rasmussen. 1966: 35.
- Søllerødvinhandel ved Poul Rasmussen. 1962: 72.
- Søllerød Vinimport v/ Poul Rasmussen. 1967: 170.
- Sølling, H. A. Frederiksberg. 1901: 195. 1906: 254. 1918: 63. 1923: 112. 1937: 140.
- Sølling, Kai. 1937: 245.
- Sølva Persienne Fabrik v/ O. Rasmussen. 1970: 149.
- Sølvfisken v/ Inger Parler. Tikøb komm. 1966: 192.
- Sølvkjær Bankier & Vekselerer. 1971: 152.
- Sølvkældereren ved Harald Hammer. 1971: 158.
- Sølvpletfabriken Luna v/ Elo & Erik Rademacher. 1968: 194.
- Sølv-Trico v/ Th. Rahbek & Co. Herning. 1970: 171. 1971: 168, 209.
- Sølvvarefabriken Luna ved Hviid Jensen og Langberg. Fredericia. 1922: 255.
- Sømr Service. 1959: 23.
- Sømkassen v/ Chr. Hansen. Aarhus. 1946: 178.
- Søna Isenkram v/ Jes Søborg og Co. Torslunde-Ishøj komm. 1971: 159.
- Søndberg, Anine Christine Jensine. Lemvig. 1890: 107.
- Søndbjerg-Odby sparekasse. Søndbjerg-Odby komm. 1964: 238/239.
- Sdr. Alslev Forbrugsforening. 1964: 217.
- *Sdr. Bjært Maskinfabrik v/ B. Jacobsen. 1964: 44. 1973: 68.
- S. Bjært og Vejstrup Sognes Sparekasse. 1889: 237. 1890: 79. 1891: 93. 1893: 86. 1908: 317. 1909: 220. 1911: 284. 1916: 273. 1922: 40. 1929: 219. 1932: 249. 1933: 168/169. 1935: 229. 1946: 19. 1950: 59. 1951: 259. 1954: 130. 1955: 70/71, 87. 1961: 39, 139, 198. 1962: 171. 1963: 166, 240. 1967: 262.
- Sønderborg Andels-Svineslagteri. 1971: 80/81.
- Sønderborg Autohandel ved Carl Schøndorff. 1961: 158.
- Sønderborg Dampvaskeri ved Andr. Lassen. 1943: 250.
- Sønderborg Farve- og Tapethandel ved Fr. Witt. 1924: 22. 1927: 129. 1928: 87. 1929: 150.
- Sønderborg Fjerkræslagteri, Vildt en Gros & en Detail ved Jacob Sandvei. Sønderborg. 1937: 106.
- *Sønderborg Forniklingsanstalt v/ Hans Fr. Jürgensen og Johannes Madsen. 1969: 142. 1973: 101.
- Sønderborg Fragtcentral v/ H. Boysen. 1969: 69.
- Sønderborg Guld- og Sølvmedie. Indehaver Vilh. A. Nielsen. 1947: 149.
- Sønderborg Gulvindustri I/S v/ Jørgensen og Jakobsen. 1953: 139.
- Sønderborg Kafferisteri v/ Math Lorenzen. 1948: 112.
- Sønderborg Kittelfabrik ved Traugott Møller. 1955: 60/61.
- Sønderborg konfektionsfabrik ved L. C. Ricken. 1950: 38. 1953: 45, 70. 1960: 43.
- Sønderborg Korn-, Foderstof- og Kommissionsforretning ved S. Lemche-Hansen og Karl Petersen. 1931: 246. 1934: 54. 1936: 74.
- Sønderborg Kølrefabrik ved Johannes Hansen Quilzau, Sønderborg. 1938: 70, 227.
- Sønderborg Læderhandel v/ M. Langendorf & søn. 1957: 90.
- Sønderborg Maskinfabrik ved Ing. Kay Filskov. 1946: 70/71.
- Sønderborg Møbelmagasin. Indehaver Christian Holdt. 1933: 47.
- Sønderborg Skiltefabrik v/ Peter Jacobsen. 1963: 200.
- Sønderborg Stempelfabrik v/ K. Holmann Madsen. 1969: 96.
- Sønderborg Sten- og Billedhuggeri v/ Chr. Iversen, Sønderborg. 1962: 74.
- Sønderborg Sækkeforretning & Presenningfabrik ved L. Esbensen. 1953: 182.
- Sønderborg Terazzoforretning ved Johs. Blankschøn. 1946: 128.

- Sønderborg Uldvareforretning ved Knud Henry Strand Petersen. Sønderborg. 1938: 273.
- Sønderbro Auto ved Mogens Andersen. 1965: 77.
- Sønderbro Vinhandel v/ Hanne Nielsen & Holger Nielsen. 1973: 40, jfr. 35.
- Sønderbros Auto Service v/ Hugo Hansen. Varde. 1971: 222.
- Sønderbros Bryggeri v/ A. Andersen. Horsens. 1946: 141.
- Sønderbros Herre-Salon ved V. Jepsen. Randers. 1947: 84.
- Sønderbros Mejeri ved H. Jensen. Horsens. 1938: 131.
- Sønderbros Smede- og Maskinværksted ved Haakon F. Mikkelsen og Verner Hansen. Horsens. 1947: 35.
- Sønderby Brugsforening. 1921: 179. 1948: 12.
- Sønderby, H., & Co. Egvad Kommune. 1944: 150. 1963: 97. 1973: 78.
- Sønderby Pels I/S. Gladsaxe. 1964: 227.
- Sdr. Draaby Brugsforening. Flade-Sdr. Dråby komm. 1960: 291.
- Sdr. Felding Auto v/ Svend Thorkild Rasmussen og Arne Birkebæk. 1970: 11.
- Sdr. Felding Dør- møbelplade- og skabs-lågefabrik ved Bende Kaj Bennedsen. 1961: 75.
- Sdr. Felding Møbler v/ Jørgen Adler Jensen og sønner. 1970: 59. 222. 1962: 129. 1972: 12.
- Sønder Felding Sparekasse, afdeling af Hammerum Herreds Spare- og Lånekasse. 1972: 12.
- Søndergaard & Baun. 1956: 221. 1959: 271. 1969: 209. 1970: 269.
- Søndergaard, Ad., & sønner I/S. Viby J. komm. 1956: 33. 1966: 187.
- Søndergaard Boligtætil v/ Niels Søndergaard & Co. Frederikshavn. 1972: 94.
- Søndergaard, C., v/ Christian Søndergaard Thisted. 1946: 105. 1951: 152.
- Søndergaard, C. G., & Søn. Vamdrup 1916: 350.
- Søndergaard, Chr. Nykøbing Mors. 1973: 30.
- Søndergård, Chr. Thisted. 1973: 33.
- Søndergaard, J. Chr., & Søn. Ribe. 1964: 101.
- Søndergaard, Jens, og Knud Tilsted, I/S. Ølstykke komm. 1971: 245.
- Søndergaards, C. G., & Sønns Eftfs. Eftf. Padborg. 1930: 262. 1931: 155. 1924: 199.
- Søndergaards, Poul, Bogtrykkeri. Odense. 1939: 164. 1950: 10. 1963: 178.
- Søndergades Bageri ved H. Dam Nielsen & Co. Allinge-Sandvig komm. 1951: 284. 1962: 222.
- Søndergades Sæbehus ved Kristine Heisel. Frederikshavn. 1932: 243.
- Søndergades Varehus v/ Tove Nielsen og Lissy Bente Jakobsen. Bjerringbro komm. 1969: 1.
- Sønderhaa brugsforening. Sønderhå-Hørsted komm. 1964: 161.
- Sønderhaa-Hørsted Spare- og Laanekasse. Sønderhaa Skole. 1889: 195. 1891: 102. 1892: 52. 1902: 67. 1908: 197. 1910: 164. 1914: 181, 207. 1916: 197. 1920: 112. 1923: 122, 220. 1926: 126. 1931: 148. 1934: 95. 1935: 167. 1938: 188. 1939: 61. 1940: 143. 1941: 154. 1942: 202. 1951: 258. 1955: 38. 1959: 200. 1960: 217. 1961: 185. 1962: 191. 1963: 151, 226. 1964: 176. 1966: 137. 1970: 186. 1973: 198.
- Sdr. Harritslev Brugsforening. 1962: 91.
- Sdr. Herreds Brændselsforening. Grenå. 1972: 193.
- Sdr. Herreds Fællesforening. Lyngby komm. 1961: 103/104, 154. 1972: 37.
- Sønderho Brugsforening. 1938: 40. 1949: 104. 1962: 135. 1968: 45. 1972: 81.
- Sønderholm Brugsforening. Sønderholm pr. Nibe. 1967: 64.
- Sønderholm og Omegns Sparekasse, Filial af Landbosparekassen i Aalborg. 1961: 77.
- *Sdr. Hygum Foderstofforening. 1961: 41. 1971: 143, 190/191. 1973: 245.
- Sdr. Hlygum og Omegns Brugsforening. 1921: 79, 308.
- Sønderjydske Autokøler-Service ved J. C. Bendstrup. Tinglev komm. 1949: 69.
- Sønderjydske Boghandel & Antikvariat, Sv. Boye Hvorslev. Haderslev. 1963: 128.
- Sønderjydske Bolig-Byg I/S. Tønder. 1973: 146.
- Sønderjysk Byggeselskab v/ O. B. Laurssen & Co. Rise komm. 1967: 253. 1971: 214/215.

- *Sønderjydsk Fjerkræexport v/ Børge Møller Andersen, Graasten, 1955: 111. 1973: 167.
- Sønderjydsk håndvæv ved Margrethe Andersen, Broager komm, 1951: 279.
- Sønderjydsk Indbindingscentral/Carl Nielsens Bogbinderi: Indehaver: Johannes Christian Nielsen, Haderslev, 1959: 161, 277.
- Sønderjydsk Isoleringsforretning v/ Aage Land Hansen, Sønderborg, 1969: 20.
- Sønderjydsk Krydderimølle ved Jens Schrøder, Aabenraa, 1921: 309.
- Sønderjydsk malkemaskineservice v/ Holger Jacobsen, Aabenraa, 1951: 76.
- Sønderjydsk Olie Import ved F. L. Frandsen, Haderslev, 1930: 29.
- Sønderjydsk Plastic Industri v/ Aage Christian Hansen, Ullerup, 1971: 136.
- Sønderjydsk Presse- og Annoncebureau ved J. Wind, Haderslev, 1922: 93.
- Sønderjydsk Salgskontor, Georges I. Veit, Aabenraa, 1920: 179.
- Sønderjydsk Stavefabrik (Indeh. Friedr. Schmidt) i Graasten, 1922: 195 jvf. 1923: 79.
- Sønderjydsk Trikotagefabrik ved Hans Nielsen, Haderslev, 1940: 218.
- Sønderjydsk Træksport I/S ved Marius Petersen, Bent Petersen og Otto Max Petersen, Vedsted komm, 1965: 11.
- Sønderjydsk Tørreindustri, Løgumkloster, flække, 1963: 8, 130/131, 181.
- Sønderjydsk Værktøjsindustri-Søvi v/ Brdr. Jørgensen, Gl. Skovbøl, 1967: 60.
- Sønderjyllands Bogforlag ved Jørgen Wind, Haderslev, 1942: 80.
- Sønderjyllands Højspændingsværk, Andelsselskabet, Aabenraa, 1923: 205. 1941: 204. 1947: 91/92. 1953: 69, 120. 1955: 72. 1958: 261. 1962: 212. 1964: 9. 1969: 157. 1970: 201.
- Sønderjyllands Kontorcenter v/ Ove H. Poulsen, Christiansfeld, 1971: 82.
- Sdr. Kirkeby og Sdr. Alslevs Pastorats Skolesparekasse, 1889: 173. 1891: 69.
- *Sønderkongerslev Pastorats Spare- og Laanekasse, 1889: 344. 1890: 43. 1891: 57. 1893: 93. 1895: 97. 1897: 148. 1899: 152. 1905: 13. 1919: 243. 1926: 11. 1929: 53. 1930: 107. 1936: 202. 1938: 153, 263. 1939: 190. 1941: 174. 1942: 175. 1947: 73, 200. 1950: 34. 1952: 196. 1954: 157. 1958: 227. 1959: 197. 1963: 169. 1968: 145. 1970: 159. 1972: 163. 1973: 253.
- S. Lem og Omegns Andels-Mølle, 1919: 89. 1928: 15. 1931: 264. 1934: 50. 1968: 197.
- Sønder Lindskov Kalkfoderfabrik v/ J. Andreasen og H. Chr. Sørensen, Horsens, 1948: 89.
- Sdr. Nissum Andelsmølle og Foderstofforretning, 1920: 220. 1922: 69. 1925: 78. 1927: 69. 1929: 60. 1936: 72. 1937: 60. 1938: 69. 1941: 78. 1942: 61. 1944: 76. 1945: 65. 1946: 70. 1951: 115. 1952: 102. 1953: 105. 1955: 75. 1956: 115. 1959: 114. 1960: 78. 1961: 161. 1963: 102.
- Sønder Omme brugsforening, 1958: 82, 208.
- Sdr. Omme Sparekasse, 1964: 215/216.
- Sdr. Onsild Brugsforening, Sdr. og Nr. Onsild komm, 1962: 139.
- Sønderparken Supermarked v/ Bent Thuesen, Næstved, 1963: 31.
- Sønderskov Brugsforening, Astrup, 1936: 203. 1937: 79.
- Sønderskov & Co. Fredericia, 1926: 40/41, 130.
- Søndersø Karosseriværksted I/S, 1971: 230.
- Søndersø Maskinmontage I/S v/ Bent Olsen & Per Østerhaab, 1973: 138.
- Sønder Tranders og Omegns Brugsforening, 1932: 195. 1937: 162. 1938: 151. 1939: 149/150. 1940: 165. 1954: 58. 1967: 111.
- Sønderups Møbelfabrik v/ Chr. Sønderup, Herning, 1970: 232.
- Sønderup og Omegns Brugsforening, 1892: 88. 1909: 72. 1913: 44. 1957: 266. 1967: 152.
- Sønderup-Suldrup Spare- og Laanekasse, Suldrup, 1970: 73.
- Sdr. Vingé Cycleforretning v/ Ingemann Sørensen, 1937: 146.
- Sdr. Vissing Brugsforening, 1967: 67.
- Sdr. Vium Brugsforening, 1920: 73. 1958: 237. 1972: 121.
- Sønnichsen & Knudsen, Søllerød, 1972: 240.
- Sønnichsen, Horsens, 1947: 169.
- Sørbymagle Brugsforening, 1964: 238. 1971: 89.

- Sørensen of Copenhagen. 1966: 105.
- Sørensen & Christiansen. Frederikshavn. 1893: 71.
- Sørensen & Hansen. Aalborg. 1894: 119.
- Sørensen og Jensen I/S. Tjele. 1973: 81.
- Sørensen & Jepsen. Esbjerg. 1937: 18. 1938: 40.
- Sørensen & Køhns Filial ved E. Køhn. 1913: 155. 1923: 163, 165, 233. 1924: 128. 1932: 96. 1943: 136. 1949: 6. 1954: 139, 165, 227.
- Sørensen & Larsen I/S. Vordingborg. 1971: 125.
- Sørensen & Lundager. Juelsminde, Asklakring komm. 1954: 202.
- Sørensen og Mikkelsen. Bjergsted komm. 1970: 80, 149.
- Sørensen og Mikkelsen I/S. Holstebro. 1962: 130.
- Sørensen & Neumann. Ringsted. 1937: 28. 1942: 72.
- Sørensen & Nielsen. Viborg. 1956: 136.
- *Sørensen og Nielsen, Ulstrup Tømrer- og Snedkerforening. Ulstrup, Hvorslev-Gerning komm. 1957: 175. 1973: 26.
- Sørensen og Nielsens Montage. Rødovre. 1970: 53.
- Sørensen & Otte. Hobro. 1961: 198.
- Sørensen & Pedersen. 1970: 18. 1971: 37.
- Sørensen & Rasch. Kolding. 1959: 114.
- Sørensen & Rasmussen, Voel. Skorup-Tvilum-Voel komm. 1964: 5.
- Sørensen & Svendsen. Nordby komm. 1963: 32.
- Sørensen & Sørensen. Kolding. 1964: 148.
- Sørensen & Westergaard. 1897: 139. 1923: 233, 276. 1933: 78, 82. 1940: 26.
- Sørensen, A., & Søn. Gentofte Komm. 1947: 57. 1958: 123.
- Sørensen, A. C., & Søn. Kværns komm. 1957: 129.
- Sørensen, A. Ellemose & søn. Århus. 1973: 61, 66.
- Sørensen, A. Th., & Søn. 1925: 202. 1933: 54. 1940: 226. 1941: 124. 1955: 42. 1960: 77.
- Sørensen, Aage Alfred. Vejle. 1915: 20. 1917: 268.
- Sørensen, Aage Laurits. Aarhus. 1951: Statstidende ^{28/5}.
- Sørensen, Aarestrup, og Hansen, Hvidovre. 1966: 99.
- Sørensen, Alfred. Aarhus. 1941: 133. 1961: 177. 1970: 108/109, 197. 1971: 161.
- Sørensen, Albert Hans. Gjørstev. 1906: 136.
- Sørensen, Ane Margrethe. Aarhus. 1911: 24.
- Sørensen, Arenholdt. 1911: 129. 1919: 68. 1924: 147. 1936: 54. 1939: 159. 1940: 131. 1957: 12. 1973: 193.
- Sørensen, Axel, & Enhard. 1923: 3. 1926: 120. 1931: 137. 1933: 3. 1935: 50. 1936: 216. 1952: 236. 1959: 255. 1966: 131.
- Sørensen, Axel, & Søn. Odense. 1967: 72.
- Sørensen, Axel, aut. el-installatør. Rønne. 1972: 184.
- Sørensen, Birch, & Co. 1947: 112. 1966: 71.
- Sørensen, Brun, & Walther Madsen I/S. Gladsaxe. 1967: 267.
- Sørensen, Byrge, & Co. 1966: 52.
- Sørensen, C., og H. Christensen. Holbæk. 1942: 196.
- Sørensen, C. A., Bog & Papirhandel. Rudkøbing. 1950: 133.
- Sørensen, C. C. Horsens. 1945: 102.
- Sørensen, C. E., & Co. Esbjerg. 1958: 163, 249. 1968: 88.
- Sørensen, C. M. Nr. Aaby. 1930: 104, 273. 1945: 37. 1963: 85, 222.
- Sørensen, C. P., & søn. Tølløse komm. 1952: 218. 1971: 128.
- Sørensen, Carl. Vindblæs. 1911: 50.
- Sørensen, Carl, & Søn. 1939: 77. 1940: 202. 1948: 146.
- Sørensen, Carl, & Søn. Vejlbjby-Risskov Komm. 1943: 60. 1965: 79/80. 1972: 231.
- Sørensen, Chr. Gladsaxe. 1954: 191.
- Sørensen, Christian. Horsens. 1949: 157.
- Sørensen, Christian Carl. Horsens. 1943: 149.
- Sørensen, Conrad Christopher. Vejle. 1911: 337.
- Sørensen, E., Bogbinderi. 1949: 76.
- Sørensen, E., & søn, maskinfabrik, Vedsted komm. 1965: 51.
- Sørensen, E., & Søns autoværksted. Herstederne. 1973: 211.
- Sørensen, Eggert. 1942: 211.
- Sørensen, Eggert, & Co. 1943: 258. 1957: 146.

- Sørensen, Egon, I/S. Esbjerg. 1973: 15.
- Sørensen, Ejner. 1932: 141. 1949: 41. 1956: 48, 101.
- Sørensen, Ejner, & Co. Frederikshavn. 1957: 97.
- Sørensen, Elvind, og Preuthun. Århus. 1958: 51. 1964: 130.
- Sørensen, Erik, & Vagn Nielsen. Horsens. 1947: 82.
- Sørensen, F. C., & Sønner. Horsens. 1911: 310. 1914: 318. 1927: 34.
- Sørensen, Frede, & Co., Fiskeeksport. Esbjerg. 1951: 188.
- Sørensen, G. K. og K. K. Ålborg. 1964: 232.
- Sørensen, Georg. 1923: 57, 139. 1924: 124. 1926: 168. 1936: 30, 99. 1939: 24. 1947: 155. 1954: 17. 1961: 123. 1971: 9.
- Sørensen, Gustav, & Søn. Fr.berg. 1965: 74.
- Sørensen, Gustav & Søn. Rødovre. 1966: 25.
- Sørensen, H., & Søn I/S, Blåvandshuk. 1972: 16.
- Sørensen, H., og Th. Rasch. Kolding. 1935: 229.
- Sørensen, H. A., & Søn. Risskov. 1946: 50. 1954: 250. 1960: 281.
- Sørensen, H. P., & Co. 1973: 156.
- Sørensen, H. P., & Søn. 1942: 187.
- Sørensen, Hans, & Egon Nielsen. Viborg. 1967: 216.
- Sørensen, Harald Hentz, & Tage Madsen, blikkenslagermestre. Grenå. 1970: 118, 142.
- Sørensen, Harry, & Søn. Gentofte. 1948: 187.
- Sørensen, Hanberg, og Søn's Bogtrykkeri. Århus. 1956: 72.
- Sørensen, Henrik, indehaver Thomas Sørensen Haderslev. 1967: 9.
- Sørensen, Henry M., & Co. Vejle. 1962: 2.
- Sørensen, Hjort, junr. 1947: 7. 1948: 202. 1950: 49. 1951: 213.
- Sørensen, Holger. Viborg. 1956: 26.
- Sørensen, Holm, & Co., Kunstsmiede. Hvidovre komm. 1957: 216/217. 1966: 194. 1971: 155.
- Sørensen, Jacob. 1952: 213, 264. 1960: 271.
- Sørensen, Jakob P., & Søn. Skagen. 1958: 52, 140.
- Sørensen, Jens. 1971: 144.
- Sørensen, Jens A., & Søn. Vejle. 1971: 133.
- Sørensen, Jes, & Co. Store-Heddinge. 1957: 218.
- Sørensen, Julius, og Søn. 1949: 2.
- Sørensen, K., & Co. Egvad komm. 1970: 106, 114.
- Sørensen, K., Møbler. 1962: 256.
- *Sørensen, K. Skovsgaard. 1957: 92. 1973: 230.
- Sørensen, Kaj, & Sønner. Ålborg. 1973: 161.
- Sørensen, Karl, & Pedersen. Kolding. 1924: 187. 1928: 39.
- Sørensen, Knud, & Søn I/S. Kalvehave komm. 1968: 167.
- Sørensen, Knud, & Sønner Maskinforretning. Rudkøbing. 1973: 201.
- Sørensen, Kristen Aasted, & Co. Århus. 1950: 90. 1961: 190. 1962: 18.
- Sørensen, Kurt, & Erik Lidén, blikkenslagermestre. Glostrup komm. 1958: 98. 1962: 260.
- Sørensen, Kæmp. 1968: 202. 1969: 28.
- Sørensen, L., & Co. Assens. 1967: 35.
- Sørensen, Lars Bisgaard. N. Sundby. 1914: 50, 121.
- Sørensen, Laurids, og Søn ved Harald Sørensen. Varde. 1943: 248.
- Sørensen, Laurits, & Søn. Ålborg. 1962: 190. 1963: 119.
- Sørensen, M., & Søn. Esbjerg. 1963: 142. 1970: 107.
- Sørensen, Madsen & Co. 1904: 149. 1916: 76. 1923: 57. 1934: 259. 1935: 156/157, 188. 1936: 9. 1937: 197. 1939: 46. 1949: 128. 1950: 180. 1958: 85, 150. 1964: 251. 1971: 22.
- Sørensen, Marinus M., & Søn. 1924: 5. 1942: 46. 1957: 234. 1958: 27. 1961: 12.
- Sørensen, Marno. 1936: 194. 1971: 24.
- Sørensen, Martin, & Søn. Brædstrup, Ring-Føvling komm. 1949: 191. 1964: 32.
- Sørensen, Mikael, & Co. Århus. 1927: 237. 1930: 277. 1950: 223. 1965: 224.
- Sørensen, N., og N. Th. Christiansen. Kallundborg. 1917: 286.
- Sørensen, N. C., & Søn. Horsens. 1949: 120. 1962: 100. 1966: 143.
- Sørensen, Neddi Frants, & Co. 1946: 57, 130.

- Sørensen, Niels. Hasseris komm. 1961: 125, 215.
- Sørensen Offset ved Bent og Jørn Sørensen. Gentofte. 1969: 168.
- Sørensen, Ole, & Co. Ålborg. 1967: 212.
- Sørensen, P. Vejle. 1902: 220.
- Sørensen, P. A., & Co. Åalborg. 1940: 164. 1949: 154.
- Sørensen, P., & Søn. Frederiksberg. 1929: 46. 1934: 112. 1939: 184. 1965: 177, 205.
- Sørensen, P., og Søn. Skive. 1959: 85. 1967: 172, 237.
- Sørensen, P. J., & Sønner. 1922: 6. 1927: 7. 1929: 129. 1950: 181.
- Sørensen, P. M., Glarmester. Aarhus. 1942: 135. 1962: 29.
- *Sørensen, P. O. Hadsten. 1969: 129. 1973: 235.
- Sørensen, Peder, Skotøj, Eftf. 1969: 16.
- Sørensen, Poul & Finn, Vordingborg. 1973: 33.
- Sørensen, S., & søns boghandel. Bjerringbro, Hjerminde-Lee-Hjorthede komm 1950: 152. 58/59.
- *Sørensen, S., & Søns Eftf. v/ E. Sørensen & K. Dyrskjødt. Åalborg. 1950: 54. 1973: 253.
- Sørensen, S., & Søns Eftf. ved E. Sørensen & E. S. Nielsen. Ålborg. 1973: 253.
- *Sørensen, S. H., & Søn. Silkeborg. 1955: 163. 1973: 207.
- Sørensen, S. P., og Søn. Ødum-Hadbjerg komm. 1966: 62.
- Sørensen, Salomon, & Søn. Gladsaxe. 1963: 146.
- Sørensen, Sophus Nicolaj. Aarhus. 1897: 201.
- Sørensen, Svend Aage og Martin. Vejle. 1963: 22.
- Sørensen Symaskiner. Sønderborg. 1957: 221.
- Sørensen, Tikjøb, & Hegnet Jensen. 1959: 129.
- Sørensen, V., og N. Th. Christiansen. Kalundborg. 1941: 108. 1946: 206. 1957: 65. 1967: 171.
- Sørensen, V. Bjerregaard, i/s. Haderslev. 1959: 81.
- Sørensen, Vald. E. 1954: 206.
- Sørensen, Vilh., & Co. Kørselsfirma. 1945: 14. 1947: 112.
- Sørensen, Villemoes, Gentofte. 1972: 94.
- Sørensen, William. Aarhus. 1931: 15. 1939: 14. 1949: 65. 1969: 211.
- Sørensen, Wagner. Horsens. 1964: 115.
- Sørensen, William, & Søn. Horsens. 1947: 202.
- Sørensen, Winther. 1958: 146.
- Sørensen, Øster, & Hagedorn. Åalborg. 1929: 72.
- Sørensens, Ann, eftf. v/ J. Nielsen og H. Clausen. Randers. 1965: 97.
- Sørensens, Camilla, II Efterfølger ved Ole Peter Frank Franklen. 1959: 149.
- Sørensens, Chr. I., eftf. v/ G. Sibbesen. Varnæs komm. 1957: 114. 1968: 226.
- Sørensens, Christian, Kaffesurrogatfabrik. Ullerslev Mark. 1894: 83.
- Sørensens, Ebbe, Eftf. v/ Lars Holst. 1970: 156.
- Sørensens, Fr., Sønner, I/S. Sct. Peders landsogns komm. 1965: 82. 1972: 62.
- *Sørensens, Henry, Eftf. ved Mikael Stafeldt. 1967: 84. 1973: 99.
- Sørensens, Jens, Søn. Århus. 1966: 85.
- Sørensens, Joseph, Enke. Bred. 1929: 139.
- Sørensens, K. C., Eftf. v/ Sørensen og Lund Jensen. Viborg. 1969: 128.
- Sørensens, Konrad, Herreekviperingshandel i Køge. 1943: 210.
- Sørensens, L. C., Fiskeeksport Eftf. v/ Jens Sørensen og Egon B. Sørensen. Holmsland komm. 1971: 67, 80.
- Sørensens, Laurits, eftf., Kissendrup pr. Ullerslev, v/ Svend Aage Sørensen. Flødstrup komm. 1969: 14.
- Sørensens, Mikael, Eftf. Nr. Alslev komm. 1970: 82.
- Sørensens, N. C., Isoleringsforretning. Kolding. 1930: 28. 1941: 239. 1942: 161. 1943: 65.
- Sørensens, O. M., Eftf.'s Karosserifabrik v/ Pilegaard-Christiansen. 1969: 191.
- Sørensen's, Olaf M., eftf. ved P. K. Sørensen. Christiansfeldt komm. 1956: 127.
- Sørensens, Otto, Eftf. v/ Kai Nielsen og Kristian Jakobsen. Brøndum komm. 1966: 37.
- Sørensens, Palle, Eftf. ved Sigv. Hansen og Paul Sørensen. 1922: 49. 1925: 258. 1951: 7.
- Sørensen's Paul, Eftf. 1938: 25.

- Sørensen, Peter, Pengeskabsfabrik Eftf. 1972: 144.
- Sørensen, Sevel, Eftf. ved Kargaard Jensen, Holbæk, 1944: 156.
- Sørensen, Victor, Efterfølger, Tage Rambusch, Frederikshavn, 1940: 54.
- Sørensen, Vilhelm, Eftf. v/ S. Farnø og K. Gregersen, 1954: 203.
- Sørgemagasinet ved J. P. N. Schmock 1922: 175. 1936: 170, 172, 260.
- Sørup Brugsforening, Sørup pr. Støvring, 1971: 6.
- Sørup Brugsforening, Sørup-St. Jørgens Kommune, 1907: 293, 1910: 105, 1912: 106, 1917: 70, 1922: 56, 1926: 31, 1937: 30, 1941: 173, 1946: 103, 1947: 126, 1948: 206, 1949: 48, 1950: 88, 1951: 138, 1962: 66, 1969: 23, 1970: 156, 1970: 265, 1972: 29, 1973: 163.
- Søstед, Jan, Handelsfirma, Næstved, 1972: 175.
- Søster Langben v/ Berit Andersen og Grethe Kristensen, Ålborg, 1973: 92.
- Søstrene Hansen, 1927: 205, 1938: 232.
- Søstrene Hansen ved A. M. Hansen og E. H. Hansen, Korsør, 1933: 57.
- Søstrene Kristensen, Hammel komm., 1958: 32, 1970: 265.
- Søstrene Kvist, Fjerritslev komm., 1964: 215.
- *Søstrene Nielsen, Nourup, 1937: 257, 1973: 43.
- Søstrene Pedersen, Vraa, Vraa-Em Komm., 1946: 209.
- Søstrene Reumert, 1953: 80.
- Søstrene Truelsens Efterfølger v/ Petra H. Pedersen, Esbjerg, 1939: 171.
- Søtæx v/ Jacob Olesen, Horne-Asdal komm., 1962: 134.
- Søvang, Fabriken, 1904: 5.
- Søvind Brugsforening, 1932: 198, 1934: 170, 1935: 67, 1940: 17, 1949: 85.
- T A-Huset v/ fru Henny Arvad & Co. Kolding, 1970: 129.
- T. A. G.s Miniforening, brændselsforening, a. m. b. a., Ølgod, 1972: 167.
- TBA Trading v/ Th. Rud Hansen, Kolding, 1971: 261.
- TC Electronic v/ J. Rishøj Pedersen, Trige, 1973: 75.
- TCT-booking I/S ved Trust, Cruckov Andersen og Trust, Fakse, 1973: 239.
- T. E. M. A. Tool & Engine Manufactures Agency, P. Linde, 1949: 2.
- T. H. Radio & Fjernsyn v/ Brødrene T. & H. Møller, Randers, 1969: 58.
- T. M. R. ved Jensen & Jensen, 1967: 207.
- T.M.T. Trading v. Tom Thinghuus, Farum, 1969: 66.
- TNV-Aluminium v/ N. Vallø, Brøndbyerne, 1973: 131.
- T P mor og barn v/ P. og O. Thygesen Poulsen, 1966: 113, 122.
- TS-Trading I/S v/ Mogens Timm og M. Skovhus Pedersen, Greve komm., 1970: 226.
- T. T. Autoservice v/ Ove Torp og Per Thorn Madsen, Århus, 1962: 235.
- T. T. Ventilation v/ Torben Danielsen og Torben Stig Hjelmroth, Køng komm., 1965: 157.
- T. T. U. v/ Cortsen og Gundersen, Roskilde, 1960: 293, 1964: 187.
- TV Basserne v/ B. Thuesen, Hadsten, 1968: 194.
- T. V. Bundpris ved J. Gøtke, 1973: 224.
- T V. Centralen ved Maier og Mattson, Vojens, 1962: 79.
- TV-Hjørne, v/ Holger Olesen & Co. Randers, 1966: 125.
- TV Magasinet ved Bertelsen og Nielsen, Hobro, 1963: 113.
- T. V. Møbler v/ Tage V. Rasmussen, 1960: 117.
- TV-radio v/ fru E. Jørgensen, 1960: 288, 1962: 155.
- TV-Radio ved H. M. Oxler, Frederiksberg, 1951: 236, 245.
- T V Ringen ved C. C. Schultz, Frederiksberg komm., 1959: 132.
- T. V. Specialisten v/ Svend H. Larsen, Nørresundby, 1966: 50.
- Taabel, P., Fiskeeksport, Skagen, 1959: 267.
- Taanning, K. & A., Maskinværksted, Ll. Skensved, 1971: 167.
- Tånum Brugsforening, Hornbæk-Tånum komm., 1967: 40.
- Taarbæk Autoservice v. Farsø og Olesen, Lyngby-Taarbæk komm., 1955: 91.
- Taarnby ved N. Andersen, Aabenraa, 1939: 216.

- Tårnby Dampvaskeri v/ G. Hansen, 1972: 178.
- Tårnby Dækservice v/ Svend Schack, 1971: 184.
- Tårnby Farvehandel v/ Svend Rasmussen, 1964: 249.
- Taarby Foto-anstalt ved V. Andersen, 1955: 240.
- *Taarnby Isenkram v/ E. Lund & Søn, 1949: 44, 1973: 39.
- Taarby Karosserifabrik v/ H. K. Hansen, 1953: 174.
- *Taarnby Købmandshandel v/ E. Lund og Søn, 1954: 209, 1973: 39.
- *Tårnby maskinsnedkeri v/ Holger Hansen, 1959: 174, 1973: 183.
- Tårnby Maskinsnedkeri v/ Flemming Olsen, 1973: 183.
- Tårnby Motor v/ B. A. Schøyen, 1970: 154.
- Tårnby Radio og TV v/ J. Biesbjerg Hansen, 1972: 84.
- Tårnby Special Optik v/ P. J. Schultz, 1970: 201.
- Taarby Træindustri v/ Fr. B. Malthesen, 1953: 71.
- Taars Auto v/ Harry Jensen, Hjørring, 1972: 111.
- Tårs centralvarme- og sanitetsforretning v/ Jensen og Sørensen, 1950: 56.
- Taars ny autoværksted v/ Larsen og Andreasen, 1957: 131/132.
- Taars Tømmerhandel v/ Aakær Nielsen, 1966: 99.
- Taars Tømmerhandel, v/ Svend Nielsen, Hjørring, 1960: 87, 216.
- Taarup Brugsforening, Tårup-Borris Kvols komm, 1967: 56.
- Taarup og Omegns Brugsforening, Frørup komm, 1965: 127, 206, 1968: 128.
- Taarups Magasin, 1944: 5.
- Tåstrup Autolakering I/S v/ Larsen og Kyhl, Høje-Tåstrup, 1973: 11.
- Taastrup Boghandel ved J. Øhlenschläger, Høje Taastrup komm, 1960: 108.
- Tåstrup Bolighus v/ Peter-Bjørn Linde, 1973: 205.
- Tåstrup Cementvarefabrik ved Th. Nielsen & Søn, Høje-Tåstrup komm, 1962: 175.
- Tåstrup Fotløjsmagasin v/ Sigrid Kristensen og Leif Kjærgaard Kristensen, Høje-Tåstrup 1966: 11, 1972: 87.
- Tåstrup Garage v/ L. Nielsen, 1971: 5.
- Taastrup Hørskætter, Andelsselskabet, Høje Taastrup komm, 1946: 121, 1948: 204, 1955: 199, 1960: 287, 1965: 134, 232, 1966: 48.
- *Taastrup Installationsforretning, Arne Jensens Eftf, Høje-Tåstrup, 1965: 221, 1973: 233.
- Taastrup Isenkram v/ M. Andersen og J. Andersen, Høje-Tåstrup, 1965: 228.
- Tåstrup Keramik v/ Peer Loholt, 1961: 69.
- Tåstrup maskinsnedkeri ved K. B. Dyring, Høje Taastrup komm, 1954: 107.
- Taastrup Motor v/ B. Langhoff, Glostrup komm, 1970: 29.
- Tåstrup og Omegns Ligkistemagasin v/ Erling L. Vedsegaard, Høje-Tåstrup, 1967: 260.
- Tåstrupolie v/ L. Bernstorf Jensen, Høje-Tåstrup, 1965: 221.
- Taastrup Plasticfabrik ved Leo Christensen og Povl Rasmussen, Høje Taastrup komm, 1957: 108.
- Tåstrup Spedition og Transport v/ O. R. Nielsen, 1967: 162.
- Tåstrup Tandteknik v/ V. Elgstrøm, 1967: 47.
- Taastrup Trævarefabrik ved Axel Kildeby, Høje Taastrup komm, 1950: 86.
- *Taastrup Vejskiltfabrik v/ K. Rasmussen, 1971: 20, 1973: 105.
- Tabago Piber I/S v/ T. & T. Høtler, 1967: 191.
- Tabitta v/ T. Rasmussen & K. L. Christensen, Svendborg, 1965: 79, 1967: 12.
- Tabor-Menighedens Bog- og Musikhandel, 1968: 219, 1971: 42.
- Tafa v/ Jensen & Langballe, Thisted, 1953: 205.
- Taffel Ost v/ P. Mønsted Hansen, Herstederne, 1969: 244.
- Tafono ved Mogens Christensen, Gentofte komm, 1963: 100.
- Taftbjerg og Omegns Brugsforening, 1919: 297, 1970: 102/103.
- Taga Koloniallager v/ G. Sønderberg Nielsen, 1942: 107.
- Tagdæk v/ H. Valbak Andersen, Otterup komm, 1969: 244.
- Tagdækningsfirmaet Tæt ved J. O. Hansen, Taarnby komm, 1954: 112.
- Tagspecialisten v/ Vagn G. Jensen, 1969: 155.

- Tagensvejs Farve- & Materialhandel. Victor Jensen. 1937: 195.
- Taifo-Stil v/ Keld Fogh Larsen. Århus. 1970: 189.
- Tailer Cykler v/ Karl E. Hansen. 1948: 183. 1950: 201.
- Tailor ved Harry Petersen. Svendborg. 1937: 118.
- Tailor House ved T. Mindahl Rasmussen og A. Eberhard Petersen. Næstved. 1965: 140.
- Taj Elektronik v/ Christensen & Wulff. Værløse. 1973: 227.
- Taj Mahal Handicrafts v/ Mahendru & Larsen. 1972: 243/244.
- Taka Børnekonfektion v/ Tage Kalledsø. Hillerød. 1950: 219.
- Take-away-Grill ved E. Kragsholt og J. Roope. Gentofte. 1972: 131.
- Takstgrænsens Vinhandel ved Leif Jørgensen og Knud Erik Telkov. Gentofte. 1971: 183.
- Tala v/ Henrik Svendsen. Greve-Kildebrønde komm. 1969: 111.
- Tami-Byg v/ K. Højberg og comp. Hadsund. 1973: 163.
- Tamsgaard, G. E., & Søn. 1970: 101.
- Tand bedre, En, v. Elva Jensen. Frederiksberg. 1954: 224.
- Tanderup Brugsforening. Ejby komm. 1967: 29, 53/54, 76.
- Tandhjuls Service v/ A. Jensen & E. Jensen. Gladsaxe. 1962: 255. 1973: 24.
- Tandslet Sparekasse - Sparekassen Sønderjylland. 1971: 165, 254.
- Tandtekniken »En Tand bedre« ved Ejnar Bertel Pedersen. Horsens. 1953: 223.
- Tandteknikerne Magda Petersen og Søn. Esbjerg. 1971: 231.
- Tandteknisk Laboratorium Dentala v. Palle Haudrup. Frb. komm. 1951: 191.
- Tang, Kaj. 1972: 252.
- Tange Brugsforening. 1920: 67. 1959: 233. 1960: 71.
- Tange, R. A., og Søn, Snedkermestre. Lyngby-Tårnbæk komm. 1949: 61. 1969: 48.
- Tanges, A. M., Enkes 2 Eftflg. v/ Hans Erik Junker. Sommersted. 1951: 50, 152, 214.
- Tangsø Kartoffelcentral, P. B. Handrup & Søn. 1965: 218.
- Tangsø Sparekasse. 1965: 155/156. 1969: 210. 1970: 205/206. 1972: 118, 197.
- Tani Agentur, v/ Tage Nielsen. Holstebro. 1966: 178.
- Tao Kunsthåndværk ved Ole Torben Jensen. Fanø. 1971: 75.
- Tapethuset ved Fru Annie Petersen. Århus. 1929: 145.
- *Tapetlageret v/ O. Rasch Lau. Rønne. 1935: 83. 1973: 224.
- Tapetsererfirmaet Ernst J. Friisvang. 1958: 254.
- Tapetserermester Henry Gustavsson & Søn. 1957: 231. 1960: 46.
- Tapolit ved Niels Tapdrup Nielsen. Ølstykke. 1968: 167.
- *Tappernøje Købmandshandel ved Erik Nielsen. 1970: 249. 1973: 9.
- Tapre Skæder, Den, v/ Leo Karpantschof og Niels Heise. 1967: 124.
- Taptex v/ Tage Pedersen. 1950: 107.
- Tarm Brugsforening A. m. b. A. Egvad Komm. 1938: 113, 302. 1959: 88. 1962: 203. 1963: 47. 1973: 85.
- *Tarm og Omegns Spare- og Laanekasse. 1889: 451. 1912: 30. 1918: 205. 1923: 272. 1925: 78. 1933: 188. 1940: 147. 1941: 15. 1943: 197/198. 1946: 35. 1947: 148. 1951: 171. 1963: 189/190. 1964: 194. 1967: 204. 1969: 19. 1972: 149. 1973: 54, 209.
- Tarm og Omegns Sparekasse. 1973: 206.
- Tarm Sæbefabrik ved P. Bollerup Jensen. 1942: 139.
- Tarm værktøj- og maskinfabrik v/ Alois Söllmann. 1970: 239.
- Tarmatic v/ Preben Wardil, Ballerup-Måløv komm. 1968: 71.
- Tarmcentralen ved Jørgen Jacobsen. Hvidovre. 1971: 30.
- Tarmfirmaet W. H. ved Holger Haagen- sen og Widny Olsen. 1961: 194.
- Tarmrenseriet ved Robert Nitzsch & Co. Horsens. 1938: 85.
- Tarp, P. (Carl C. Findsens Efterfl.). Ringsted. 1896: 132.
- Tarp og Omegns Brugsforening. Brøndum sogn. 1950: 171. 1951: 23. 1962: 248.
- Tarps Kolonial, Eftf. B. Lauridsen, Frederiksberg. 1965: 104.

- *Tarup Andelsvaskeri. Sdr. Næraa komm. 1954: 83. 1973: 192.
- Tarup autoværksted, I/S v/ E. J. Christensen og H. P. Christensen. Årslev komm. 1971: 45.
- Tarup Møbelfabrik ved Valdemar Sørensen. 1944: 39.
- Tarup Mølle ved Kjeld Petersen og Folmer Bøgelund Petersen. Sdr. Næra komm. 1962: 60.
- Tarust'a v. B. Schiøler. Nykøbing F. 1957: 43.
- Tarvigs, Erik Th., Eftf. Frederiksberg. 1969: 111.
- Tasselt Systemet I/S H. O. Hjelts Efterfølgere. 1969: 129. 1973: 224.
- Taster Food Ltd. (Taster Wine Ltd.). 1971: 131.
- Taster Wine Ltd. 1970: 109. 1971: 131, 166, 216. 1972: 191.
- Tastesen, A. M., & K. Damm. Åbenrå 1964: 212.
- Tastum Brugsforening. 1939: 128. 1959: 20. 1971: 122.
- Tauls Bageri. Aarhus. 1952: 46.
- Taulov Byggeindustri v/ F. Jørgensen 1966: 180.
- Taulov Sogns Spare- og Laanekasse. 1891: 62. 1896: 126. 1898: 194. 1900: 152. 1901: 110. 1904. 144. 1905: 132. 1906: 171. 1907: 158. 1908: 179. 1911: 230. 1917: 123. 1918: 206. 1919: 192. 1920: 156. 1922: 193. 1924: 210. 1926: 164. 1930: 177. 1931: 177. 1933: 236. 1935: 229. 1938: 270. 1939: 114. 1940: 217. 1942: 161. 1944: 172. 1946: 161. 1951: 186. 1955: 196. 1958: 56.
- Taurus Forlag v/ G. Talmer. Frederiksberg. 1966: 97.
- Tava Modeller v/ Tage Vanggaard. Aarhus. 1954: 254.
- Teachmaster I/S v/ Tindholdt og Scholer. Ramsø. 1972: 99.
- Teakva v. C. Olesen. Hillerød. 1965: 19.
- Team Advertising v/ Hans Jørgensen. 1968: 156.
- Team export-import Ingeniør og handelsfirma v/ Petersen & Reiersen. 1970: 107.
- Tealersalonen ved Vagn Aage Nielsen. 1949: 40.
- Tebbestrup Betonvare- og Bygningsindustri v/ Kamma Bressum. Haslund-Ølst komm. 1965: 97.
- Tech-Import ved Ole Pedersen & Co. Allesø-Næsbyhovedbroby komm. 1969: 48.
- *Technical Trading v/ F.W. Øberg-Pedersen. Vejlbjby-Risskov komm. 1950: 35. 1973: 11.
- Tecnomatic v/ H. & F. Horte. Risskov 1968: 181. 1971: 126.
- Tecno-Offset I/S v/ Jørgen Christensen og Ole Aaboe Nielsen. 1970: 191.
- Tectrade v/ Ole Jungshoved. Gladsaxe. 1970: 117.
- Teddy Møbler v/ Teddy Madsen. 1963: 13.
- Teenette Pigeconfektion v/ Torben Rasmussen. 1972: 102.
- Teglelementfabrikken Arnborg ved Lars Bilberg. Arnborg komm. 1964: 235.
- Teglkaas stentøj ved A. Ranslet. Rutsker komm. 1958: 188.
- Teglkontoret, Horsens. S. m. b. a. 1967: 17, 151. 1970: 23. 1972: 89.
- Teglmann & Frandsen. Roskilde. 1970: 82.
- Teglværkernes Salgskontor for Lolland-Falster. Nykøbing F. 1932: 35. 1933: 62. 1934: 118, 165. 1936: 62/63. 1937: 252. 1938: 104 (2 Anm.). 1939: 57. 1943: 78, 101. 1950: 206. 1957: 108. 1959: 175. 1960: 94. 1962: 92. 1968: 188. 1971: 81.
- Teglværkernes Salgskontor Silkeborg A.m.b.a. 1962: 192/193. 1963: 158. 1968: 203. 1969: 95. 1972: 62.
- Tegn Foto v/ Gurli Nielsen og Tove Kurtzweil. 1966: 89.
- Tegnecenter v. Frahm-Hansen. 1969: 91.
- Tegneri v/ Niels Jørgensen. Gladsaxe. 1972: 187.
- Tegnestuen Falstria, arkitekt- og typehuskontor v/ arkitekt Ole Urban Jensen. Stubbekøbing. 1972: 219.
- *Tegu v/ D. Windfeldt-Schmidt. Roskilde. 1971: 173. 1973: 159.
- Tei Reklame. Silkeborg. 1970: 113.
- Teichert, I/S. Ølstykke komm. 1971: 245.
- Teilmann, Carl Th. Hellevad. 1920: 156.
- Teilmann, Svend. Nykøbing F. 1966: 4.
- Teilmann, Øjvind. Horsens. 1963: 189.
- Teisen, A., & søn. Skælskør. 1951: 37, 151. 1953: 213. 1955: 71.
- Tejn og Omegns Brugsforening. 1934: 140. 1936: 105. 1946: 45, 82. 1950: 9. 1951: 14. 1955: 31. 1961: 11. 1971: 29/30. 1972: 56.

- Tek-Bo K/S v/ arkitekt m.a.a. J. R. Cramer, Aalborg, m. fl. 1969: 80.
- Tekfa v/ E. Borup Andersen, Århus, 1971: 242.
- Tekla — Ingeniørfirma og Maskinfabrik ved Axel Rasmussen. Stenløse-Veksø Komm. 1945: 53.
- Tekla Trading v/ Aksel Rasmussen, Stenløse 1967: 23, 52.
- Teknia v/ Lis Neierdi, 1972: 35.
- Tekni-Graf I/S v/ Lundt og Thusing. Glostrup, 1972: 185.
- Teknikumboghandelen. 1961: 90, 181/182. 1962: 114, 181, 1964: 241.
- Teknisk Agentur v/ M. Brincker og S. Lykke Nielsen, Herstederne, 1972: 65.
- Teknisk Boghandel, Odense. 1969: 54/55.
- Teknisk Boglade, Århus. 1969: 152.
- Teknisk Foto, Poul Bech, 1937: 131.
- Teknisk Gravure v/ Ove Sørensen. 1966: 89/90.
- Teknisk Hushjælp v/ A. Laursen, Hadsten, 1973: 107.
- *Teknisk Illustration v/ I. Vestergaard Pedersen, Herning. 1968: 178. 1973: 129.
- Teknisk Import ved C. C. Rasmussen. Taarnby Kommune, 1944: 89.
- Teknisk Industri ved Stig Nielsen, Lyngby-Tårnbæk komm. 1961: 222.
- Teknik Industrinyt ved Harald Østergaard, Viby J. 1968: 209.
- Teknisk Institut v/ Børge Binderup. Gentofte komm. 1962: 212.
- Teknisk Isolering v/ K. E. Lausen, Brøndbyernes komm. 1961: 210.
- Teknisk Laboratorium Rabbinal ved E. og W. Hansen, Fredericia. 1920: 74, 155.
- Teknisk Lager v/ Andreas N. Andresen. Åbenrå. 1967: 5.
- Teknisk Lædervarefabrik ved Christian Hansen, Vordingborg. 1935: 218.
- Teknisk Materialhandel ved P. Bidinger, Århus. 1950: 70. 1960: 155.
- Teknisk Material- & Medicinalhandel ved Cand. pharm. Richard Sand, Svendborg. 1905: 11. 1931: 166. 1938: 261. 1940: 52. 1943: 264.
- Teknisk Montering ved Alex Billeskov Pedersen, Nykøbing F. 1946: 138. 1947: 165. 1948: 45, 172. 1949: 206.
- Teknisk Tegne-Center ved Bjørn Bjerkestad, Gentofte, 1973: 18.
- Teknisk Tegnekontor v/ Børge Hansen. Lyngby-Tårnbæk, 1965: 192.
- Teknisk Tjeneste v/ Ernst Grünwalddt, Tårnbø komm. 1970: 141.
- Teknisk Trading v/ Kurt Østrup. 1954: 83.
- Teknisk Truckservice v/ V. Laursen, Horsens, 1962: 105.
- Tekno-Design v/ P. Damsgaard Larsen Gentofte komm. 1963: 113, 160.
- Tekno Film ved J. A. Kirkegaard, Aalborg. 1933: 205.
- Teknofon ved Børge Eriksen. 1952: 104.
- Teknologisk Institut, 1963: 6, 13. 1967: 223. 1968: 158. 1971: 48, 201.
- Teknolux v. T. Jacobsen, Frederiksberg. 1947: 183.
- Tekno-Print ved O. Iskov, Langeskov. 1969: 174, 208.
- *Tekno reklame v/ Simon Johansen, Valensbæk. 1969: 24. 1973: 257.
- Tekno Serigrافي v/ Simon Johansen, Valensbæk. 1973: 252.
- Tekno Tryk v/ Simon Johansen, Vallensbæk. 1973: 252.
- Tekst og Grafik I/S v/ Erling Reinhard Olsen og Ole Wahl Olsen. 1972: 151, jfr. 145.
- Tektrol Anti rust v/ J. Ohmsen, Odense. 1972: 14.
- Tekstil: se Textil.
- Telas ved K. og A. Hansen. 1950: 105.
- Teledata v/ Bo Lundgaard, Åbyhøj. 1970: 7.
- *Telefonsnorholderen ved Knud Hansen, Frederiksberg. 1940: 204 (2 Anm.). 1973: 43.
- Telematic ved Jørgen Rosenberg, Gentofte. 1953: 233.
- Telemeter v/ S. P. Hølge, Hørsholm. 1963: 124.
- Teleparts v/ Jørgen Wassard Schou. 1964: 85.
- Tele-Service v/ H. O. Jensen. 1950: 3.
- Tele-Trading I/S ved Ole Freck Christensen og Bent Kjærsgaard Mortensen, Rødovre. 1968: 104, 210.
- Teletronik Dansk Teleabonnement v. Johan Christiansen, Nr. Alstev. 1962: 152.
- Tele-Type-Setter-Service v/ R. Larsen, Tommerup komm. 1968: 217.
- Televisco ved E. Heuser. 1949: 42.
- Televisco ved E. Heuser, Gentofte. 1949: 80.
- Television-Radio ved H. M. Oxler, Frederiksberg. 1951: 247.

- Tellus Trading ved Otto B. Jørgensen. Vojens. 1970: 220.
- Tel-Mie v/ Lizzi Harup-Hansen. 1972: 41.
- Telstar Radio ved S. E. Rasmussen. Frederiksberg. 1965: 155.
- Telvad Film. Roskilde. 1969: 64.
- Temming, A. Frederiksberg. 1969: 6. 1971: 249.
- Tempcut v/ John Temp. Randers. 1972: 39.
- Tempex Kleinsmedie og Maskinværksted ved M. Schlie. Haderslev. 1948: 32.
- *Tempi v/ Hans Christensen. Vinding komm. 1966: 65. 1973: 251.
- Templan v/ John Temp. Randers. 1972: 39.
- Templay v/ John Temp. Randers. 1972: 39.
- Tempo ved P. Gornitzka, Kolding. 1957: 134/135.
- Tempo v/ Chr. Jensen. Aabenraa. 1957: 19.
- Tempo ved A. Löwe. 1930: 199. 1937: 242.
- Tempo v/ Helge Thaulow Petersen. Ringsted. 1944: 91. 1945: 19.
- Tempo Bogtryk ved Fuglsang Nielsen & Arne Nielsen. Frederiksberg komm. 1961: 176.
- Tempo Møbler v/ C. O. Jacobsen. Ballerup-Måløv. 1968: 43.
- Tempo Møbler ved C. O. Jacobsen. Gundsø komm. 1970: 244.
- Tempo-Rens, Maskintilsyn og Service, ved O. Jensen. 1963: 221.
- Tengberg, H. O., og søn. Slagelse. 1953: 189. 1964: 120. 1973: 142.
- Tengberg-Hermetik Kerleminde v/ Ernst Tengberg-Hansen. Kerleminde. 1973: 65.
- Tera, I/S, v/ Tom Rønhave og Erling Andersen. Odense. 1973: 95.
- Teradan Radio & TV v/ F. Adelhøj. 1966: 73.
- Terkelsens, Aage, Møbel, Bygnings samt Inventarsnedkeri, Haderslev. 1965: 167/168.
- Terkelsens Boghandel ved Svend Terkelsen og Arne Terkelsen. Herning. 1967: 197.
- Termansen, F., & søn. Varde komm. 1961: 235.
- Termax-Metalvarer, Teknisk-Elektriske Artikler. E. Lerager Larsen. 1946: 149.
- Termestrup brugsforening. 1967: 22.
- Termo, Arthur Hansens Eftf., H. Christiansen. Aalborg. 1951: 125.
- Termo-Glas v/ H. Jendrup. Tårnby. 1971: 27. 1973: 202.
- Termoline v. K. Rasmussen. Hillerød. 1965: 173.
- Terndrup og Omegns Brugsforening. 1900: 132. 1904: 55. 1905: 57. 1907: 72. 1908: 43. 1909: 102. 1910: 73. 1912: 111. 1912: 136. 1913: 72. 1918: 127. 1920: 64. 1921: 70. 1922: 60. 1923: 95. 1935: 110. 1948: 86. 1957: 73. 112.
- Terndrup Radio & TV Service v/ brdr. Maack. 1968: 52.
- Ternehusets Keramik v/ Birthe Berg. Staunsholt pr. Birkerød. 1947: 197.
- Terny Røgeri I/S v/ Sejrbø & Jensens Eftf. 1969: 154.
- Terp, Harry, Dental Depot. I/S. Odense. 1954: 254. 1956: 34. 1967: 161.
- Terp, Olaf, Ingeniør. 1916: 41. 1930: 200, 219.
- *Terpa v/ H. Kirketerp-Møller og H. Andersen. Aalborg. 1952: 68. 1963: 109. 1973: 224.
- Terpa-Festartikler v/ H. G. Andersen. Ålborg. 1973: 224.
- *Terplet Acryl v/ Kirsten Nielsen. Himmelev komm. 1968: 161. 1973: 115.
- Terpo-Tryk. 1948: 38. 1966: 228.
- Terpo-Reproduktionsanstalt. 1948: 38. 1966: 228.
- Terra, Sten- og Grusforretning ved Ernst Jørn. Haderslev. 1961: 167.
- Terra-Mare ved Carl Høffner. Gladsaxe komm. 1956: 235. 1967: 243.
- Terrarium Tropica v/ Edmund Andersen. 1968: 139.
- Terrasana v/ Svend Mikkelsen. Lillerød komm. 1960: 119.
- *Terrazzokompagniet v/ Thorvald Hansen & Hilmar Nielsen. Aarhus. 1943: 60. 1945: 101. 1973: 137.
- Terrazzokompagniet v/ N. Kr. Nielsen. Århus. 1973: 138, 185.
- Terry Mineral, Kemisk Industri v/ E. Glee-rup Olesen. Aarhus. 1945: 22.
- Terslev Sogns Forbrugsforening. 1889: 307. 1890: 40, 103. 1891: 67, 112. 1893: 25, 123. 1894: 46. 1895: 44. 1897: 55, 179. 1898: 162. 1901: 43. 1902: 57. 1903: 79. 1905: 75. 1906: 86. 1907: 66. 1908: 97. 1910: 101. 1911: 107. 1912: 103. 1913: 68. 1914:

80. 1915: 59. 1916: 121. 1917: 217. 1918: 94. 1919: 76.
- Terslev Sogns og Omegns Spare- og Laanekasse. 1889: 150. 1893: 69. 1895: 79. 1898: 147. 1899: 132. 1903: 123. 1904: 134. 1906: 228. 1910: 238. 1911: 301. 1914: 246. 1918: 26, 239. 1919: 236. 1945: 124. 1964: 2, 234. 1966: 160.
- Tesco v/ V. Høverby. Gentofte. 1972: 228, jfr. 208.
- Tesol v/ Christoph Ullmann. Herlev komm. 1961: 60/61. 1969: 188. 1970: 199. 1971: 134. 1972: 127.
- Testrup sogns spare- og lånekasse — se Thestrup.
- Teta-Radio v/ A. Brix. Herning. 1944: 48.
- Tetra Werke v. J. Pedersen. Birkerød. 1969: 71.
- Texaco Service ved Kristensen og Andersen. Stenlille komm. 1971: 178.
- Texaco Service v. I. Andreassen & M. Rasmussen. Helsingør. 1970: 240.
- Texaloudan ved Aksel Loubjerg Hansen. Odense. 1963: 210.
- *Texflair v/ Henrik Jessen & Co. Frederiksberg. 1972: 209. 1973: 208.
- Texico v/ Finn Poulsen. 1965: 107.
- Texika, A. m. b. A. Ikast. 1973: 185.
- Texman ved Rich. W. Pedersen. Ålborg. 1971: 249.
- Texodan v/ H. J. Kjerrumgaard. 1960: 165.
- Texolit ved Knud Erik Lausen. Brøndbyvester, Brøndbyernes komm. 1956: 238.
- Tex-O-Pol K/S. Vejle. 1973: 256.
- Texor v/ Thommy Thomasen. 1970: 105.
- Texport v/ Møllmark Christensen. 1950: 198.
- Textil ved Ingrid Hansen. Ålborg. 1959: 129.
- Textil Agentur og Handels-Firma Arthur Falkenstein. 1949: 92.
- Textil-Børsen v/ Vilh. H. Jensen. Vejle. 1964: 224.
- Textildepotet v/ Carl Gundersen. 1957: 153.
- Textilen. K. Jahn. 1954: 243.
- Textil Gardiner v/ Henning og Peter Mai. 1972: 58.
- Textil Konto v/ Inger Nielsen. 1961: 124.
- Textil Lassen. 1950: 161.
- Textil-Importen v/ Finn Jensen. Hvidovre. 1967: 255.
- Textil-Lageret v/ Agnes Christensen & Elisabeth Eisø. 1956: 183.
- *Textilmessen af 1952 ved Svend Aage Malmkjær. 1953: 68. 1973: 256.
- Textil-Varehuset v/ Henning Mai. 1959: 219. 1967: 192. 1970: 124.
- Thagaard, Chr. Herning. 1966: 53.
- Thage, Jens, & Co. Fr.berg. 1964: 233.
- Thai Art Boutique v. Pauline Lüders. 1969: 88.
- Thalbitzer & Co. Søllerød komm. 1955: 269
- Thanner & Co. Værløse komm. 1962: 170. 1965: 18, 32.
- Thanner, Harry Rødovre komm. 1957: 79.
- *Thastum & Bech. 1946: 150. 1951: 188. 1973: 4.
- *Thata Design v/ T. Brodersen Jørgensen. Vejlbjby-Strib. 1969: 32. 1973: 121.
- Thaulov, Eigil, & Co. Frederiksberg. 1965: 99.
- Thawtiuk's Eftf. 1962: 111.
- *Thawtiuk's Eftf. Filial på Frederiksberg. 1962: 111. 1973: 64.
- Thaysen og Co. 1945: 82. 1948: 165. 1950: 196. 1956: 170, 191.
- Thaysen og Jacobsen, Tømremester og Murermester. Birkerød. 1973: 116.
- Theasminde ved Mads Andersen. Horsens. 1948: 74.
- The Importen Mandarin. J. E. Johannesen. 1938: 142.
- Thegler-Jensen, R. 1956: 191.
- Theilsborg, K. 1958: 166.
- Theisen, Alb., og Søn. 1955: 33.
- *Thejls Export-Print. 1966: 147. 1973: 128.
- *Thejls, Henry, Bogtrykkeri. 1956: 61. 1973: 128.
- Theka Sko v/ Leif Sørensen. 1966: 174.
- Thekla ved P. Andersen. Brøndshøj Sogn. 1897: 160.
- Thelin & Krogsbæk. Holme Tranbjerg. 1969: 223/224.
- Them Sogns Spare- og Laanekasse. 1889: 208. 1892: 68. 1894: 64. 1900: 135. 1901: 107. 1902: 16, 197. 1911: 253. 1918: 203. 1925: 73. 1928: 224. 1931: 172. 1932: 178. 1933: 163/164. 1938: 190/191. 1944: 159. 1948: 177. 1950: 154. 1951: 157. 1953: 154. 1955: 219/220. 1956: 216. 1960: 191. 1964: 135. 1965: 78.

- Them Lømrer- og snedkerforretning v/ Svend Aage Jensen. 1958: 98.
- Thems Boghandel. Horsens. 1953: 223.
- Theme of Copenhagen v/ Marie Bottos og Dorte Jeppesen. 1965: 153.
- Therkelsens, D., Enke & Søn. 1889: 119. 1896: 66, 80. 1906: 246, 279. 1935: 104. 1947: 139. 1952: 117. 1953: 6, 19.
- Therkelsens, Th., Eftf. Vejle. 1963: 211.
- Therkildsen, J., Svendborg. 1891: 44.
- Therkildsens Boghandel v/ G. og P. Therkildsen, Middelfart. 1962: 96.
- Therkol v/ Finn Therkelsen og Erik Secher Olesen. Give komm. 1971: 114.
- *Therling, P. C., & Co., internationale transporter og speidition, Esbjerg. 1951: 212. 1964: 41. 1973: 16.
- Thermo-air v/ K. Georg Jensen. Tårnby komm. 1962: 48.
- Thermo-Alumin I/S v/ Leo Alonzo Werner & Svend Due Korreborg. Randers. 1964: 175.
- Thermobyg ved Svend Aage Mortensen. Frederikshavn. 1965: 115.
- Thermo-Nord v/ O. Brinckmeyer. Gladsaxe. 1970: 180.
- Thermo-Plastic ved H. Sørensen. 1946: 115.
- Thermo, Skorstens-Isolation v/ W. Lindstrøm. Haslev-Frerslev komm. 1951: 235.
- Thermo-Static Industrilakering og Rørindustri v/ Johansen og Clausen. Greve. 1970: 109.
- Thermotrans v/ A. Bohné. 1961: 189.
- Thestrup, Karsten, og Co. Horsens. 1949: 84/85. 1953: 223.
- Theysen, J. J., Indehaver M. K. Theysen. O. Jerstal. 1923: 49/50.
- Thide, Emilie. 1938: 75.
- Thiedeke, Ryan, & Søn. Søllerød. 1965: 34.
- Thielst, Christian Johannes Matthisen. 1947: 195. 1950: 99.
- Thielst's, Oluf, Eftf. v. Knud Jessen. Haderslev. 1957: 6.
- Thieme, L. A., og Søn. Hørsholm. 1941: 108. 1947: 161/162. 1958: 26.
- Thiesen, Jes, og Søn, I/S. Nykøbing M. 1969: 140.
- Thiesen, I/S Johs., & Co. Hvalsø-Særløse komm. 1960: 294.
- Thilco, Autotilbehør v/ T. Frederiksen. 1970: 3.
- Thilde v/ Flemming Sjøgren Andersen. Nykøbing F. 1968: 53.
- Thims, Otto, Boghandels eff. ved Sven Jensen. Glostrup. 1958: 233. 1959: 19, 222. 1967: 242. 1969: 244.
- Thing & Pollas. 1959: 43.
- Thingvad, A. 1953: 123.
- Thise og Omegns Brugsforening. 1899: 192. 1901: 13, 151. 1902: 68. 1903: 85. 1904: 117. 1909: 131. 1912: 283. 1913: 166. 1915: 286. 1918: 149. 1921: 48. 1923: 246. 1925: 165. 1932: 130. 1933: 66. 1937: 55. 1939: 62. 1940: 71. 1942: 202. 1943: 171. 1944: 147. 1959: 24. 1971: 226.
- Thistet Sogns Spare- og Laanekasse, Ravnholdt. 1889: 376. 1891: 32. 1893: 28. 1897: 42. 1906: 120. 1917: 338. 1918: 323. 1925: 175. 1930: 154. 1931: 127. 1936: 93. 1937: 81/82. 1939: 40/41. 170. 1940: 106/107. 1941: 198. 1942: 245. 1952: 152. 1955: 112. 1957: 235. 1958: 168. 1959: 209/210. 1961: 62/63. 1964: 196. 1966: 183. 1971: 229/230 (2 anm.).
- Thisted og Nielsen. Fredericia. 1923: 75/76, 129.
- Thisted Arbejderforening. 1913: 302, 328. 1914: 51, 88. 1915: 34. 1922: 61. 1924: 116, 231. 1927: 124. 1928: 117. 1929: 169. 1936: 65. 1941: 74. 1943: 36, 170. 1945: 7. 1947: 75. 1956: 254. 1963: 111. 1968: 159.
- Thisted Auto-Hjælp v/ Svend Jørgensen. 1945: 76.
- Thisted auto Køber-central v/ Verner Thomsen. 1970: 71.
- Thisted Bogtrykkeri v/ Ib Kristensen. Randers. Thisted. 1972: 55.
- Thisted Bremse- og Koblingservice v/ K. Nørgård. 1967: 206.
- Thisted Elektricitetsværk, Interessentskabet. 1919: 244. 1920: 39. 1921: 99, 298. 1922: 136. 1923: 266. 1925: 13, 188. 1926: 126. 1929: 117. 1940: 34. 1943: 36. 1946: 84/85, 209. 1948: 138, 139. 1949: 32. 1950: 70. 1952: 260. 1953: 252. 1955: 260. 1962: 107, 189. 1966: 184. 1968: 157. 1970: 83. 1971: 100.
- Thisted Flytteforretning v/ A. Andersen. 1948: 10, 191.
- Thisted Frugthus ved Verner Madsen. Thisted. 1942: 221. 1945: 143.

- Thisted Læderhandel ved Th. Agerholm. 1932: 264/265. 1933: 138.
- Thisted Maskinstrikkeri ved Peder Christian Andersen. 1930: 189. 1967: 250.
- Thisted Mørtelværk v/ Emil Sejerskilde Nielsen. 1951: 138, 194.
- Thisted Olieimport v/ Leif Haaning. 1969: 21.
- Thisted og Omegns Brugsforening. 1913: 191. 1914: 269. 1916: 341. 1919: 242. 1924: 158. 1929: 244. 1933: 137. 1935: 141. 1957: 23. 1959: 22.
- Thisted Rutebilstation, I/S. 1949: 189. 1950: 188. 1953: 122. 1958: 129/130. 1969: 9.
- Thisted Skibshandel v/ P. Rasmussen og E. Jensen. 1969: 106.
- Thisted Stenhuggeri ved Brødrene Jensen. 1912: 315. 1946: 139. 1957: 16. 1966: 206.
- Thisted Tandteknik ved P. F. Olesen. 1940: 15. 1950: 222.
- Thisted Turistfart og -trafik ved J. Vestergård. 1971: 256.
- Thisted Vognfabrik ved V. J. Andersen og Søn. 1957: 234.
- Thisted Værktøjsmagasin v/ Knud Mortensen. 1955: 14.
- This Week In Wonderful Copenhagen ved V. Richter Friis. 1970: 67, 73.
- Thiva-Vamdrup v/ Poul Thinggaard Sørensen. Vamdrup. 1966: 45.
- Thoboats v/ Helge Thobo-Carlson. Odense. 1970: 270.
- Tholander, Svend. 1934: 108. 1971: 26.
- Tholstrup Brothers I/S. 1970: 61.
- Tholstrup, H. 1972: 63, 69.
- Tholstrups Eftf. v/ Uhrenfeldt Jensen og Jacobsen. Horsens. 1954: 208.
- Thomas Company ved A. Thomassen & Co. Frederiksberg. 1944: 35. 1949: 183.
- Thomasen, Th., & Søn. Horsens. 1949: 119. 1959: 238.
- Thomasens, Carl, Efterfølgere. 1907: 2. 1913: 210. 1923: 5. 1930: 99. 1940: 134. 1945: 121. 1949: 182. 1959: 38.
- Thomassen's, Axel, Porcellænsbrænderi's eftf. 1953: 154.
- Thomi Sko ved M. Fabricius. Næstved. 1955: 199.
- Thomi Sko v/ Henning Jensen. Næstved. 1973: 189.
- Thomsen & Christensen v/ Knud Thomsen og Henry Christensen. Herning. 1972: 120, jfr. 66.
- Thomsen & Daugaard. Rødovre. 1966: 14.
- Thomsen & Mathiesen. 1944: 26, 137.
- Thomsen og Pedersen, tømmermestre. Egtved. 1973: 51/52.
- Thomsen og Rønn-Nielsens maskinsnedkeri, Rødovre komm. 1954: 221.
- Thomsen & Thomsen, Motor- og Maskinværksted. Marstal komm. 1969: 140.
- Thomsen & Vittrup. Hjørring. 1951: 243.
- Thomsen & Vormstrup. Frederikshavn. 1935: 64.
- Thomsen, A., Boligmontering I/S. 1957: 68. 1965: 117.
- Thomsen, A. og C. Aarhus. 1937: 32.
- Thomsen, A., & Co.'s Efterfølgere. 1954: 160. 1967: 7.
- Thomsen, Alf. 1946: 150. 1955: 12.
- Thomsen, C., I/S ved Carsten Thomsen og Curt Møller Thomsen. Horsens. 1965: 36/37, 140.
- Thomsen, Chr., I/S. Vraa-Em komm. 1955: 64.
- Thomsen, F. Hv. Sønderborg. 1971: 222.
- Thomsen, F. Funch, Chokolade en gros. 1971: 246.
- Thomsen, Fredegod, og søn. Esbjerg. 1955: 113. 1965: 183.
- Thomsen, Frederik Ove. 1908: 163.
- Thomsen, G. Juul, & Co. Århus. 1957: 86.
- Thomsen, Georg, og Søn Frederiksberg. 1950: 65. 1972: 251.
- Thomsen, Hans. 1920: 104. 1960: 72. 1961: 202.
- Thomsen, Hilmar. Holstebro. 1930: 234/235.
- Thomsen, Holger. 1923: 140. 1934: 284.
- Thomsen, Holger, & Co. 1924: 148. 1936: 7. 1940: 223. 1948: 60.
- Thomsen, Jens, Urmager og Guldsmed. Vejle. 1951: 75.
- Thomsen, Jørgen, og Carl Andrcassen. 1970: 54.
- Thomsen, K., & Co. 1954: 4. 1933: 26. 1954: 227. 1966: 89. 1972: 18.
- Thomsen, K. P. 1935: 27, 53. 1939: 140. 1964: 149. 1968: 144, 192/193. 1970: 145.
- Thomsen, Kaj og Søren. Ingeniør- og Murermesterforretning. Skagen. 1943: 191.

- Thomsen, M. Lykke, & Søn. Esbjerg. 1926: 83. 1936: 207. 1947: 204. 1964: 132.
- Thomsen, N. M., & Søn. Aarhus. 1949: 66, 156.
- Thomsen, Niels William. Nykjøbing Sj. 1894: 31.
- Thomsen, I/S O. L., & Co. Aarhus. 1958: 101. 1970: 195.
- Thomsen, Osv. S. Hasle. 1967: 89.
- Thomsen, P. B. Aarhus. 1906: 265 (2 Anm.). 1913: 20. 1914: 231. 1939: 234. 1943: 268. 1949: 102, 190. 1964: 3/4. 1965: 25.
- Thomsen, P. B. Kolding. 1897: 154.
- Thomsen, Paul, & Sønner I/S. Frederiksborg komm. 1961: 162.
- Thomsen, Roland, og Søns Maskinsnedkerl. Frederikshavn. 1956: 239.
- Thomsen, Sixtus, & Søn, Kunsthandel. Aalborg. 1955: 222. 1956: 199/200. 1972: 160.
- Thomsen Transport. 1961: 96.
- Thomsen, T. C. 1919: 116. 1923: 165. 1939: 24.
- Thomsen, T. P. 1889: 248. 1911: 262. 1920: 101. 1943: 23. 1948: 38.
- Thomsen, Tage. Sønderhal. 1972: 178.
- Thomsen, Th., & Sønner. Tidl. Glud & Thomsen. Vejle. 1934: 24. 1960: 36.
- Thomsen, Vald. Albech. 1918: 89.
- Thomsen, William. 1932: 93. 1954: 5. 1963: 55. 1965: 97, 226.
- Thomsens, A., Inventarfabrik. Frederiksborg. 1945: 60.
- Thomsens, Andreas, Eftf. v/ Paul Thomsen. Hasle. 1969: 212/213, 240.
- Thomsens Bogtrykkeri, Holstebro, v/ Svend Erik Thomsen & Co. 1966: 58.
- Thomsens, C. M., Handelsgartneri og Blomsterforretning. Frederikshavn. 1931: 123, 258. 1933: 161. 1941: 153. 1952: 33.
- Thomsens, Jens B., Eftf. A. Tørsleff. Frederiksborg. 1924: 130. 1939: 77. 1955: 185, 211.
- Thomsens, Joh., Eftfg. v/ Povl Tygesen. Odense. 1972: 108.
- Thomsens, Vilhelm, Gørtlerværksted. 1964: 149.
- The Thomson Manufacturing Company. 1929: 87. 1930: 4. 1939: 161. 1963: 65.
- Thor v. Ulrik Jensen. Vordingborg. 1942: 218.
- Thor Merchandising v/ P. Henriksen. 1970: 107.
- Thorballs, J., Efterfølger, Forhen, ved V. Johansen. 1935: 49. 1963: 117. 1969: 185/186. 1970: 205.
- Thorbensens Tapet- & Farvehandel. Svendborg. 1933: 9 jfr. 179/180. 1945: 159.
- Thorbjørnsen & Hammer. Alborg. 1965: 20.
- Thorbrøgger, H., & Co.'s Eftf. Rødovre. 1969: 67.
- Thorbøll og Lauridsen. Esbjerg. 1972: 178.
- Thordals, E., Efterfølger ved K. Geertsen. Skive. 1943: 103.
- Thordsens Tømmerhandel. Bjerringbro (Hjermind-Lee-Hjorthede komm.). 1954: 107.
- Thorlund Strømpfabrik v/ Kjeld Hansen. Ejstrup komm. 1965: 79, 91.
- Thornam, Johs. 1934: 33. 1936: 51. 1952: 10. 1967: 14. 1970: 271.
- Thornams Antikvariat. 1959: 280. 1960: 142. 1963: 217.
- Thorning Sogns Spare- og Laanekasse. 1889: 201. 1899: 31. 1904: 219. 1905: 170. 1910: 77, 139. 1912: 227. 1913: 272. 1916: 61. 1921: 248. 1924: 95/96. 1925: 243. 1930: 109, 152. 1931: 81. 1938: 189. 1940: 16. 1942: 77. 1945: 144. 1948: 175. 1955: 182. 1959: 154. 1962: 99. 1963: 204. 1968: 199. 1970: 52. 1971: 11, 102/103. 1972: 116.
- Thors Blomster v/ Henry Schrøder og Thor Andersen. 1958: 100.
- Thorsager og Omegns Brugsforening. 1904: 120. 1905: 152. 1907: 51. 1911: 56. 1916: 134. 1917: 457. 1921: 51. 1922: 272. 1925: 43. 1926: 64. 1927: 66. 1929: 147. 1932: 40. 1935: 89. 1938: 24, 173. 1946: 202. 1960: 292. 1973: 29.
- Thorsager Tømrer og Maskinsnedkeri v/ Christensen og Bech. 1966: 156.
- Thorsen & Saltoft Pedersen. 1967: 91.
- Thorsen, Chr., & Co.s Eftf. 1959: 155, 196. 1961: 86. 1966: 89. 1969: 245.
- Thorsen, H., & Co. Grosserer. Gladsaxe. 1966: 105.

- Thorsen, Henning - afd. for gas- og vandinstallation. Rødovre komm. 1958: 203.
- Thorsen, M., & Søn. Hasle. 1904: 173.
- Thorsen, Oskar, & Søn. Fredericia. 1961: 186. 1973: 45.
- Thorsen, Peter. Aarhus. 1913: 273.
- Thorshøj Brugsforening. Torslev komm. 1949: 188. 1960: 256. 1972: 133.
- Thorsings Musikforlag og Musikhandel. 1954: 81.
- Thorsmarks, J., efft. v/ Valdemar og Christian Thorsmark. Aabenraa. 1955: 163.
- Thorsvang Købmandshandel v/ A. & H. Poulsen. Frederiksberg Slotssogn. 1943: 186.
- Thorsvang Metalvarefabrik ved Jens Jespersen. Halting-Thorsted komm. 1949: 157.
- Thorsø Cementvarefabrik v. Herluf Sørensen. Thorsø-Vejerslev-Aidt-Thorsø komm. 1957: 199.
- Thorsø Mølle og Trældsfabrik v/ S. Loft Sørensen & Søsken. 1966: 123.
- Thorsø Stole- og Møbelfabrik, v/ N. og K. Bundgaard Rasmussen I/S. Hvorslev. 1973: 139.
- Thorsø's, I., Eftfl. Frederikshavn. 1930: 131. 1933: 229.
- Thor Trading v/ Th. Mariboe Hansen. Gentofte. 1967: 150.
- Thorum og Omegns Brugsforening. 1889: 62. 1891: 9. 1892: 89. 1893: 62. 1895: 32. 141. 1899: 121. 1903: 129. 1905: 147. 1907: 126, 226. 1909: 189. 1910: 329. 1912: 53. 1913: 166. 1915: 36. 1917: 227. 1921: 72. 1922: 15. 1926: 60 (Firmaet forkert angivet som Thornum osv.). 1932: 176. 1959: 17. 1971: 137.
- Thorup Brugsforening (Mols Herred). 1920: 174. 1923: 46/47. 1930: 154. 1934: 98. 1948: 52. 1958: 40. 1961: 83. 1967: 110.
- *Thorup Mølle v/ Adolf Pedersen og søn. Dragstrup-Skallerup komm. 1951: 173. 1973: 222.
- Thorup Sogn og Omegns Brugsforening (Hellum Herred). 1903: 167. 1904: 76. 1905: 104, 214. 1908: 75. 1909: 102. 1910: 73. 1911: 81. 1915: 64. 1916: 94. 1917: 293. 1919: 242. 1920: 149. 1922: 84. 1923: 67. 1927: 140. 1928: 55. 1929: 53. 1934: 72. 1935: 63. 1936: 64. 1938: 34. 1944: 68. 1945: 75. 1957: 20. 1961: 22.
- Thorup, Anthon, & Søn. Aarhus. 1911: 309, 334. 1915: 146. 1926: 141. 1928: 158. 1936: 67. 1939: 211. 1946: 210. 1948: 73, 124. 1955: 133. 1957: 76. 1963: 125.
- Thorup, Carl. 1927: 169. 1933: 124. 1935: 180. 1943: 91, 233. 1953: 14. 1957: 256. 1973: 213.
- Thorup, Ejnar. Aalborg. 1943: 57. 1965: 48.
- Thorup, Jens J., & Sønner. Frederiksberg. 1949: 43. 1952: 28.
- Thorup, Jens Knudsen & Co., I/S. Ulfborg komm. 1945: 41. 1967: 252.
- Thorup, Wiggo, & søn. Nørresundby. 1964: 205.
- Thorups efft. v/ B. O. Henriksen & H. Jakobsen. Randers. 1969: 122.
- Thorups, Charles, Efterfølgere, Æskefabrik ved Helge Mogens Andersen og Co. Hassers komm. 1957: 189. 1958: 140, 149. 1969: 112.
- Thorups Læderhandel ved P. & V. Thorup. Holstebro. 1905: 111.
- Thorups, S., Eftf. 1939: 4. 1947: 112.
- Thorving. Odense. 1956: 131. 1957: 70. 1969: 4.
- Thost, Walther, & Søn. Gentofte Komm. 1947: 184. 1957: 74.
- Thostrup, Frederik Oskar. Randers. 1901: 154. 1906: 44.
- Thot v/ Osvald Simonsen. Gladsaxe komm. 1963: 71.
- Thranco v/ O. Thrane Nielsen. Horsens. 1951: 44.
- Thrane, M. C., & Sønner's Eftf. 1972: 95.
- Thrane, S., & Søn. Odense. 1952: 119. 1973: 126.
- Three Flowers ved Gunner Gunnarsen. Frederiksberg. 1953: 43
- Thrige, Thomas B., Fond. Odense. 1934: 68, 186. 1938: 80, 183, 289, 290. 1939: 207. 1944: 39 (2 Anm.), 202. 1946: 189. 1947: 14. 1948: 44. 1949: 167. 1951: 166. 1953: 200. 1956: 264. 1960: 166, 244, 298. 1961: 242. 1964: 50. 1967: 59. 1971: 212. 1972: 126, 232.
- Thruess, Th., Bogtrykkeri v/ fru J. M. Thruue og O. Th. Christensen. Aarhus. 1954: 83. 1960: 251. 1969: 217.
- Thuesen & Funch. 1961: 119.

- Thuesen, N. 1945: 31. 1955: 194 1958: 122. 1960: 218. 1966: 7.
- Thuesens, C. J., Eftflg. H. F. Pedersen, Forhen. 1943: 231. 1960 47. 1968: 193.
- *Thulesens, I. B., Eftfl. v/ J. C. Laborn. Horsens. 1923: 15/16. 1973: 54.
- Thulin, E. Chr., & Søn, Malermestre. Aalborg. 1953: 43. 1963: 177.
- *Thulins Eftfl. Frederiksberg komm. 1943: 74. 1973: 254.
- Thun, Alb. M., & Co. Gramrode, Raarup komm. 1956: 137.
- Thunbo & Co. Kolding. 1961: 107. 1963: 202. 1964: 13.
- Thunbo, Anton. 1933: 267.
- Thune Sogns Spare- og Laanekasse. 1889: 286. 1890: 72, 111. 1891: 78. 1893: 46. 1897: 70. 1899: 78. 1904: 192. 1925: 135. 1926: 153. 1941: 127. 1942: 127. 1943: 186. 1948: 134. 1951: 218. 1952: 192. 1953: 30.
- Thunebys Legetøjshandel. 1939: 178, 181, 202.
- Thunes, Frederik, Boghandel. Vordingborg. 1943: 166, 188. 1944: 63. 1948: 69.
- Thunes, C. M., Boghandel ved Henri Neb- le. Tranbjerg. 1919: 204.
- Thureby Sogns Forbrugsforening. 1889: 446. 1898: 41. 1899: 9. 1900: 27. 1901: 43. 1903: 34. 1906: 60. 1910: 41. 1912: 45. 1913: 39. 1914: 46. 1916: 89. 1918: 67. 1919: 77.
- Thuris, William. 1962: 102.
- Thurø Skibsværft og Ophalerbedding ved P. Thurøe Nielsen. 1948: 70.
- Thurøe, Alf Jarl. 1966: 86, 105.
- Thy-Auto-Køler v/ Søren Bielefeldt Niel- sen. Thisted. 1966: 168.
- Thy-Elekro v/ Aksel Bjerre Christensen. Thisted. 1945: 100.
- Thy farvelager v/ R. Knudsen og H. Krogsgaard Jensen. Koldby, Skyum- Hørдум komm. 1949: 136. 1960: 104.
- *Thy Keramik ved Tage Friis, Nors-Tved komm. 1964: 227. 1973: 238.
- Thyborøn Frilager, I/S v/ Laust Nees m.fl. 1969: 69.
- Thyborøn ny Skibsværft a. m. b. a. 1959: 224.
- Thyborøn Sejlmageri, I/S v/ Kristian Mad- sen Toft og Jens Kristian Mikkelsen. 1969: 208.
- Thyborøn Trawlbinderi v/ Eiler Kristen- sen og Jens Kristen Heerup Kjær. 1971: 236.
- *Thyborøn Trawl- og Vådbinderi v/ Mar- tin Herup Jensen. 1955: 247. 1973: 118.
- Thygesen og Nielsen, I/S. Herning. 1970: 241.
- Thygesen, Chr., & Co. ved Chr. Thygesen og Axel Damkjær. Kerteminde. 1941: 152. 1942: 30.
- Thygesen, J. C., & Co. Gentofte. 1972: 2.
- Thygesen, J. C., & Søn. Aaby Kommune. 1903: 111. 1916: 169.
- Thyholm Brugsforening. Hvidbjerg. 1970: 108, 169/170.
- Thykie, Frederik. Grenaa. 1904: 142.
- Thylands Handelsselskab, I/S, v. Peder Brix, Thisted m. fl. Hurup komm. 1958: 213. 1968: 55. 1970: 120.
- Thylands kem. tekn. fabrikker v/ Knud Schjødt. Hvidbjerg. Hvidbjerg-Lyngs komm. 1959: 57.
- Thylands Teglværker, I/S, v/ J. Hestbech m. fl. Hurup. 1938: 62. 1941: 93. 1945: 39, 100. 1948: 139. 1958: 212/213. 1966: 135/136. 1969: 161.
- Thyme & Søn. Kallundborg. 1898: 40. 1904: 172. 1929: 157/158. 1960: 281.
- Thyregod Textilfabrik v/ Chr. Sønder- gaard. 1968: 116.
- Thyssen & Jacobsen. Sønderborg. 1930: 282. 1966: 222. 1968: 179/180
- Thyssen, Emil. 1950: 44.
- Thyssen, I/S Niels. Rudbøl i Højer Land- sogn. 1958. 132. 1966: 78.
- Tidens Brille, Holte Special Optik v/ N. Skovengaard & E. Østergaard Nielsen. 1971: 54.
- Tidens Børn v/ Lili Nielsen. 1967: 85.
- Tidligere: se under efterfølgende ord.
- Tidsskriftet Ny Verden i Billeder. Frede- riksberg. 1969: 42.
- Tie-Technical Industrial Export v/ Erik S. Nilsson. 1973: 168.
- Tiki Modeller ved Erik Rosenberg Niel- sen. Holme Tranbjerg komm. 1965: 204.
- Ti-Ko-Me ved Ib Kristian Rasmussen. 1971: 176.
- Tik-Tak v/ Kristian Knudsen, Hedensted- Daugård komm. 1970: 16.
- Tilko v/ P. Offenbach. 1957: 40.

- Tillings boghandel indehaver Frode Westergaard. Gentofte komm. 1959: 50.
- Tillitze og Omegns Brugsforening. Rudbjerg komm. 1967: 170.
- Tilst Autoværksted v/ Brdr. Riisgaard. 1970: 254.
- *Tilst—Kasted Sognes Spare- og Laanekasse. Tilst. 1889: 208. 1892: 54. 1894: 63. 1895: 126. 1897: 60. 1898: 65. 186. 1901: 49. 1903: 63. 1904: 78. 1905: 16, 244. 1906: 70. 1907: 77. 1909: 106. 1922: 138. 1935: 38. 1936: 183. 1938: 87, 220. 1948: 109. 1958: 182. 1959: 155. 1973: 11.
- *Tilst Møbelfabrik, I/S, v/ Koch og Jacobsen. 1961: 223. 1973: 7.
- Tim installationsforening ved Leo Hjort Skaderis og Niels Kamp Jensen. Tim komm. 1959: 90.
- Tima Støvsugerservice v/ Scharff-Olsen & Wisbjerg. 1967: 183.
- *Timco v/ Egon Mai. Sønderborg. 1967: 159. 1973: 240.
- Time v/ Jan Petersen. Tårnby. 1967: 259. 1969: 123.
- Tim's-Agency ved Helvor Hartimmer. Næstved. 1967: 191.
- Timmermann, N., & Søn. Helsingør. 1969: 7.
- Timmermann Æskefabrik. Herning. 1961: 42. 1965: 195.
- Timmol jun., H. Gentofte. 1932: 236. 1967: 255.
- Timring Brugsforening. 1919: 162. 1923: 128 jvf. 293. 1926: 84, 234. 1929: 59. 1936: 115, 186. 1938: 136. 1945: 147. 1953: 153. 1963: 156.
- Timring lokale Foderstofforening. 1923: 128, jvf. 293. 1924: 75, 280. 1927: 18. 1928: 142. 1940: 236. 1946: 88. 1947: 37. 1950: 58. 1972: 116.
- Tina Modeller v/ A. Østergaard. Granslev, Houlbjerg-Granslev komm. 1962: 88.
- Ting ved Jørgen Haarløv. Nykøbing F. 1967: 128.
- Ting og Sager ved Hanna Walter Eriksen og Edith Strommeier. Tørring-Uldum komm. 1970: 220.
- Ting & Sager v/ Anni Hansen. Nakskov. 1970: 185.
- Ting og Sager ved Jørgen Nielsen. Balle-rup-Måløv. 1972: 11.
- Ting af Træ ved Jørgen Hedgaard. 1957: 261.
- Tingbjerg Manufaktur-Messe ved Poul Kirkemann. 1957: 218.
- Tingbo Offset I/S v/ Olsen og Jensen. 1970: 149.
- Tingboden v/ Tove Bjerre & Kirsten Wetendorff. Slangerup. 1973: 170.
- Tinghøj Brugsforening. 1961: 58.
- Tingleff's, Th., Forlag. Haderslev. 1953: 84.
- Tinglev Gasdepot og Varmecentral v. J. C. Bendstrup. 1959: 237.
- Tinglev Isenkramforretning v/ H. C. Martensen. 1965: 7.
- Tinglev Tømmerhandel v. Jens Jensen. 1934: 279.
- Tinglev Vægt- & Automatservice v/ Jensen & Petersen. 1966: 96.
- Tingluti Publikationsfond. 1970: 229.
- Tingnis, I/S, ved J. A. Nissen. Frederiksberg. 1973: 78.
- Tingskovens Autoservice v/ John Dalby Kristensen og Svend Jensen. Holme Tranebjerg. 1970: 4, 41.
- Tingsted og Omegns Brugsforening. 1964: 217.
- Tingstedets Radio ved Ove Pedersen. 1962: 64.
- Tingvalla Messe ved K. Lotzfeldt. 1951: 56.
- Tin Magasin, I/S, v/ Olsen & Hertz. Gentofte. 1966: 71.
- Tinnet og Omegns Brugsforening. Øster Nykirke komm. 1967: 18/19, 125.
- Tin-Print I/S. v/ Messerschmidt. Gentofte. 1955: 59.
- Tips-Kiosken v/ H. E. Hansen. 1973: 80.
- *Tipskiosken v/ M. V. Jacobsen. 1957: 194. 1973: 80.
- Tipsmark, O., og søn. Nyborg. 1955: 204.
- Tip-Top v/ Hansen og Nissen. Vejen komm. 1960: 293.
- Tip-Top v/ M. Herbst. Esbjerg. 1950: 15.
- Tip-Top ved Carl Jensen i forpagtning ved Otto Bech. Svendborg. 1965: 94.
- Tip-Top ved Børge Larsen. Ribe. 1957: 264.
- Tip-Top ved A. Madsen. Rudkøbing. 1939: 208.
- Tip-Top ved Frederik Sørensen. Bramminge komm. 1957: 264.

- Tip-Top-fiskeindustri, v/ Madsen & Pedersen, Hirtshals. 1963: 115. 1970: 106.
- Tirstlund Brugsforening. 1921: 231. 1933: 144 (5 Anm.). 1937: 37.
- Tirsted Brugsforening. Tirsted-Skørringe-Vejleby komm.. 1967: 71.
- Tiset smede- og maskinforretning v/ Viggo Lund og Birger Lund, Solbjerg komm. 1966: 59.
- Tissø Huset I/S v/ Niels Hansen og Jørgen Kr. Larsen, Hvidebæk. 1973: 147.
- Tistrup Brugsforening. 1916: 426. 1921: 128. 1923: 100. 1958: 108. 1959: 225.
- Tistrup trælasthandel og savværk ved Torben Christensen. 1961: 100.
- Tit Bit v/ Signe Marie Nielsen. Aarhus. 1947: 34.
- Tit-ind v/ J. Petersen. 1967: 206.
- Tiznit Clothe-Market, I/S, v/ Adamsen, Bolsgaard, Brown-Wentzel og Frommelt. 1972: 144.
- Tjalken, Hornbæk, Chr. Poulsens Eftf. Tikøb Komm. 1939: 28, 52.
- Tjellesen, R. 1967: 201.
- Tjellesen, K. V., I/S. Frederiksberg. 1955: 26. 1966: 112. 1973: 21.
- Tjellesen's, Severin, Eftf. 1945: 30.
- Tjenestemændens Sparekasse. 1966: 105.
- Tjia Fine Foods - (Fransk Flute En Gros) v/ T. T. Tjia & Co. 1965: 102. 1969: 32.
- Tjurlunds, Einar, Boghandel, Karen Lunds Efterfølger, Gørlev. 1930: 226.
- Tjæreborg Brugsforening. 1962: 214.
- *Tjæreborg Cementsøberi Jens Kr. Jensens Eftf. v/ Martin Pedersen og Elvar Højberg Jensen. 1948: 52. 1973: 258.
- Tjæreborg Cementsstøberi Jens Kr. Jensens Eftf. v/ Martin Peder Pedersen, Esbjerg. 1973: 258.
- Tjæreborg TV & Radio Service v/ Bent Olsen. 1966: 165.
- Tjæreborg Tømrerforretning I/S v/ Jens Ole Jensen og Evald Jensen. 1971: 193.
- Tobak-gros v/ Thomas Sørensen, Horsens. 1973: 52.
- Tobaks- og Cykleforretningen »Nordens« v. Svend Wulff, Nykøbing F. 1954: 77.
- Tobaksafvænnings Institut v/ H. Pallesen & P. Graa. 1965: 168.
- Tobaksforretningen Palæ v/ Erik P. R. Jensen og Ring Petersen, Ålborg. 1969: 175/176, 195.
- Tobaksforretningen Stop v/ Anne-Marie Nielsen og Marianne Jensen, Slagelse. 1972: 69.
- Tobakshuset Blaagaard v/ Poul Ivan Davidsen & Co. 1960: 288.
- Tobakshuset v/ H. Jensen, Slagelse. 1950: 204. 1971: 57.
- Tobakshuset ved Karl Petersen, Sønderborg. 1950: 156.
- Tobaksimporten v/ G. Hove. Thisted. 1965: 90.
- Tobo v/ Jørgen Bodum og H. M. Thobocarlson, Gentofte. 1973: 70.
- Tobøl Brugs- og vareindkøbsforening, Hølsted. 1972: 140.
- Tocano v/ Viggo Frederiksen og Alex Frederiksen, Asnæs komm. 1968: 69.
- *Todbjerg-Mejlby Sparekasse, (se tidligere Pastorats Spare- & Laanekasse). 1938: 268. 1939: 195. 1942: 36. 1948: 13. 1956: 256. 1960: 142. 1963: 15. 1964: 86. 1967: 241. 1973: 253.
- Todbjerg og Omegns Brugsforening. 1898: 85. 1900: 123. 1901: 124. 1904: 161. 1906: 240. 1907: 184. 1908: 156. 1911: 226. 1913: 170. 1918: 303. 1919: 281. 1922: 191. 1925: 250. 1930: 25. 1931: 127. 1934: 124. 1936: 253. 1941: 31. 1960: 205. 1966: 45.
- Toepfer, Georg, Nykjøbing F. 1889: 336.
- 2 formgivere v/ Hjørdis Olsson & Charlotte Rude, Frederiksberg. 1969: 242.
- Toft & Co. Hillerød. 1967: 239.
- Toft, Allert, & Co. 1937: 3, 43. 1942: 122.
- Toft, Ingv. & Søn. Ålborg. 1957: 267. 1958: 29.
- Toft, Jørgen, & Co. Glostrup. 1971: 44.
- Toft, Knud C. 1947: 102.
- Toft, Per. Gladsaxe. 1966: 171.
- Tofts, Henry, eftf. v/ Keld Jørgensen, Frederikssund. 1962: 143.
- *Tofts Herremagasin, Varde. 1964: 128. 1968: 82. 1973: 173.
- Tofte, Jørgen, Esbjerg. 1973: 63.
- Toftlund Bog- og Papirhandel v/ Bente Born. 1971: 47.
- Toftlund El-forretning v/ P. Kjærgaard. 1963: 60.
- *Toftlund Trikotageforretning ved Hanne Schack. 1942: 39. 1973: 38.

- Toftlund Vandværk, Interessentskabet. Toftlund. 1930: 237. 1942: 63. 1950: 16.
- Toga Modeller v/ T. Handlos Olesen. Århus. 1963: 124.
- Togana ved Houmann Lauritzen. 1956: 48. 1958: 256.
- Togo Fisk I/S, ved Ole Jensen Schou og Frede Togo, Sj. Odde. 1971: 68.
- Tohani v/ Hans L. Fibecker. Næstved. 1969: 93.
- Toimat v/ O. Neergaard-Holm. Kolding. 1969: 85.
- Toka Blomster v/ Tove Hansen. 1970: 150.
- Tokadan Trading v/ Torben Læntwer. 1971: 62.
- Tokio ved H. Villum Jensen. Aalborg. 1931: 121/122.
- Tokka ved Svend E. Sørensen Frederikshavn. 1948: 87.
- Toksværd Brugsforening. 1967: 164/165.
- Toksværd Sogns Spare- og Laanekasse. 1916: 256. 1917: 256. 1919: 154. 1943: 260. 1945: 124. 1947: 141, 185. 1953: 201. 1955: 223. 1957: 236. 1958: 204/205. 1960: 282/283. 1966: 35, 148. 1967: 190.
- Toldbodens Papirimport v/ Poul Mogenssen. Rødovre. 1966: 39.
- Tolderlund, Frans. Frederiksberg. 1968: 225.
- Toldstrup - Hørning. Blegind-Hørning komm. 1961: 215. 1962: 46, 163.
- Toledo Vin Import v/ H. Thiesen og Co. 1973: 6.
- Tolian Trading v/ Tonny Erik Sørensen. Gentofte. 1969: 31.
- Tolle v/ Bjarne Larsen. Århus. 1960: 301.
- Tolstrup, K. og L., Skive. 1969: 217.
- Tolstrup-Møller, H. 1951: 153. 1955: 29. 1970: 230.
- *Tomaia kunstindustri v/ A. Christensen. 1960: 220. 1973: 256.
- Tomaszewski's, G. S., Gastronomiske Institut, Hørsholm. 1971: 193.
- Tommerup Elektricitetsværk, Interessentskabet, ved Andersen og Hammer. Tommerup. 1912: 312.
- *Tommerup fjerkræslagteri v/ J. Clausen. 1963: 89. 1973: 200.
- Tommerup Handelshus v. C. Christiansen. 1939: 207.
- Tommerup Manufakturforretning ved Edel Pilgaard Rasmussen. Knarreborg Tommerup Komm. 1946: 190.
- *Tommerup Maskinfabrik, I/S, ved N. P. Nielsen og Harald Bach Nielsen. 1946: 13. 1973: 200.
- Tommerup, Preben. 1915: 303. 1918: 117. 1920: 81. 1924: 126. 1925: 131. 1933: 174. 1938: 205. 1943: 25, 233. 1949: 38.
- Tommerup Møbelfabrik ved H. A. Holm. 1948: 85.
- Tommerup St. og Omegns Brugsforening. 1913: 131. 1925: 139. 1930: 227. 1931: 255. 1932: 102. 1938: 81. 1953: 223. 1954: 41, 84.
- Tommerup Stolefabrik, ved A. Schack Petersen og Søn. 1946: 13.
- Tommerup Traadvæveri ved A. Iskov. 1943: 144.
- Toms Foto v/ Bent Madié. Vorup. 1967: 164.
- Tomsen: se under Thomsen.
- Tomtæx v/ Frits W. Thomsen. 1961: 161.
- Tonaphon Radio og T. V. Service v/ B. Bosack. Lyngby-Tårnbæk. 1971: 43.
- Tona Radio ved Laurits Rasmussen. Silkeborg. 1942: 96.
- Tone v/ Tone Refer. 1952: 68.
- Tonerens v/ Olav Hansen. Skødstrup. 1969: 232.
- Toni Chokolade, Fehmerling & Lütken. Frederiksberg. 1952: 29.
- Toni konfektion v/ V. Rasmussen. Århus. 1963: 22.
- Tonnesen og Thuesen. Guldager komm. 1967: 81.
- Tonsgaard, J. M., & Co. 1968: 127.
- Tontek ved J. Dupont. Søllerød. 1971: 131.
- 22/11 1967 ved A. Melchiorsen & Co. Silkeborg. 1967: 267.
- Toolex ved V. Svane. 1950: 63.
- Top, Johan, og Søn. 1962: 161.
- Top-byg v/ Paul Frederiksen. Søllerød. 1966: 73.
- Top-Display v/ Ronald Hansen. Høje-Tåstrup. 1969: 238/239.

- Top-Fisk I/S ved Rudi Enevoldsen og Jens Pedersen, Esbjerg. 1967: 99.
- *Top-Foam v/ Knud Top-Jensen, Ballerup Måløv komm. 1963: 55. 1973: 27.
- Topgaard, H. Odense. 1952: 101, 117. 1956: 104.
- Tophotel I/S v/ Oskar Pedersen og Carl Otto Steinmetz-Schmaltz. 1972: 181.
- To-Po v/ Poul Christensen. 1961: 47.
- *Toppenberg Maskinfabrik, Ålborg. 1967: 77. 1973: 225.
- Topps, N. Chr., 2. Eftf.ere. Ballerup-Måløv komm. 1961: 16.
- Topservice for Skandinavien, W. Hediger. Fr-berg. 1957: 245.
- Top Trading I/S v/ Arne Finn Kobbelbo og Svend Peter Andersen, Glostrup. 1973: 240.
- Top Tæk Tagdækning, I/S, v/ Ingemann Jensen og Eichmüller, Århus. 1973: 98.
- Torben Foto v/ T. Wilken. 1966: 200.
- Torkildstrup Forbrugsforening. 1924: 64. 1964: 257.
- Tornby Mørtelværk v/ Ottenius Jensen, Hirtshals. 1973: 82.
- Toron & Nachum. 1941: 228.
- Torp & Co. 1936: 7. 1954: 203. 1955: 130.
- Torp, Gustav, & Søn, Frederiksberg komm. 1955: 211. 1963: 151.
- Torps, F. O., Trådvarefabrik, Næstved. 1958: 259, 262.
- Torps Herre Magasin. 1936: 122.
- Torrild Brugsforening. 1901: 200. 1903: 41. 1905: 37. 1910: 168. 1911: 55. 1913: 48. 1914: 126. 1921: 74. 1922: 67. 1924: 42. 1926: 37. 1927: 36. 1928: 61. 1929: 77. 1934: 76. 1956: 141. 1958: 184. 1959: 163. 1960: 177. 1968: 81, 105.
- Torslev Sogns Sparekasse, Dronninglund Herred. 1889: 348. 1890: 75. 1892: 66. 1896: 86. 1907: 179. 1911: 250. 1912: 199, 226. 1916: 228. 1917: 73. 1918: 175. 1925: 164. 1926: 177. 1936: 202/203. 1941: 112. 1946: 48, 209. 1953: 211. 1965: 198. 1967: 56, 152. 1970: 268.
- Torso Film v/ O. L. Nielsen. 1965: 230.
- Torup Import ved I. M. Møller, Hundested. 1967: 205.
- Torvegaardens Colonialvarelager ved Fri-mann Rygaard Andersen. 1956: 222.
- Torvegades fotografiske Atelier, Randers. 1893: 73.
- Torvehallen v/ Nicolaj Wilhelm Laurits Clausen, Haderslev. 1950: 211.
- Torvehallen v/ Ruth Hansen og Aase Pedersen, Nyborg. 1973: 194.
- Torvehallen ved Henning Jørgensen, Maribo. 1945: 62.
- Torvehallen ved M. K. Knudsen, Horsens. 1935: 144.
- Torvehallen v/ Erling Petersen, Birkerød. 1971: 148.
- Torvehallen v/ K. R. Petersen, Viborg. 1940: 143.
- Torvekiosken v/ Poula Holck, Grenå. 1967: 176.
- Torverøgeriet ved E. Hjorth-Jensen. 1968: 188.
- Torvet 9 v/ V. Rasmussen, Hillerød. 1943: 239.
- Torvets Bageri ved Pedersen og Nilsson. 1960: 141.
- Torvets Herrefrisører v/ L. Nicolaisen og K. Borup Jensen, Kalundborg. 1973: 32, 63.
- Torvets Kødudsalg ved Brdr. Ohm, Svendborg. 1927: 173.
- Tosco v/ J. van Leeuwen, Gladsaxe. 1970: 237.
- Toshin Scandinavia v/ Tage Jensen, Tårnby komm. 1964: 158, 221.
- Tostrup Brugsforening, Sønderholm-Frejelev komm. 1967: 137.
- Totax Plastic ved Grøndahl Hansen, Søllerød. 1962: 257.
- Toto Radio ved brdr. Knaack, Køge. 1972: 139.
- Toubro & Co. Middelfart. 1941: 173. 1945: 20. 1950: 167. 1957: 92/93.
- Toustrup Mark Forbrugsforening, Gjern komm. 1971: 227.
- Tove Lampeskærme ved Henny Olesen, Allerød. 1972: 225.
- Tower Radio Teknik v/ Svend Hansen. 1947: 177. 1948: 20.
- Tox, Hugo. 1968: 35.
- Toxværd Sogns Forbrugsforening, Dysted. 1889: 308. 1890: 16.
- *Toxværd, Th., Fr.berg 1965: 31/32. 1973: 130.

- Toyota, Ikast v/ Leo Vestergaard. 1972: 225.
- Trådvarefabriken Big-Ben v. B. Andersen og Frøslev. Frederiksberg komm. 1961: 162.
- Trådvarefabriken Ishøj I/S v/ Erik Petersen og Co. Torslunde-Ishøj. 1971: 162.
- Traadvarefabriken P. P. v/ E. M. Evensen. 1963: 157.
- Traasbøl Møbel- og Maskinsnedkeri ved N. Chr. Olesen. 1942: 81.
- Trab's, O., I/S. Handskefabrik. 1955: 214.
- Tradeca. Brahni Kjelsgaard. 1949: 75.
- Tradesco v. Aage Nielsen. Frederiksberg komm. 1963: 66/67.
- Tradevox ved N. Mannsdorff. 1954: 225.
- Tradietz ved D. Dietz Paulsen. Søllerød. 1970: 139.
- Trakema v/ Flemming Mathiesen. 1970: 240.
- Trakmo v/ R. Poulsen. Taarnby komm. 1956: 215.
- Tramm, Peter. Haderslev. 1971: 211.
- Tramsen, H. D. Kjøge. 1900: 8.
- Tranberg Optik v/ Kurt Tranberg. Frederiksberg. 1968: 3.
- Tranberg Ure v/ Kurt Tranberg. Frederiksberg. 1968: 3.
- Tranberg Urimport v/Kurt Tranberg. Frederiksberg. 1968: 3.
- Tranbjerg Brugsforening. 1918: 323. 1921: 26. 1922: 67. 1923: 46. 1924: 17. 1925: 15. 1926: 16. 1927: 17. 1928: 13. 1929: 58. 1930: 87. 1932: 133. 1933: 42. 1934: 47/48. 1936: 18. 273. 1938: 15. 1940: 57. 1941: 13. 236. 1943: 269. 1946: 33. 211. 1948: 11. 1951: 21. 1952: 89. 1953: 6. 1954: 17. 1956: 46, 264. 1957: 263. 1961: 27. 1962: 10. 1965: 28. 1966: 227. 1967: 263. 1969: 42. 1970: 25. 1971: 6. 1972: 14. 1973: 6.
- Trane, O. M., Kallundborg. 1907: 170.
- Tranes, V. L., Efterfølger ved Hans Jensen. Karise. 1918: 123.
- Trane-Jørgensen, Herman Didrik. Vejle. 1933: 235. 1947: 89. 1948: 178.
- Tranebjerg Materialhandel, Samsø, ved Anton Nielsen. 1907: 268.
- Tranegilde Maskinfabrik v/ Mogens Christiansen. Tranegilde, Torslunde-Ishøj komm. 1963: 18.
- *Tranekær Købmandsforretning v/ Alfred Møller. 1953: 85. 1973: 66.
- Tranekjær & Co. 1966: 41.
- Tranekær og Omegns Brugsforening. Tranekær-Tullebølle komm. 1963: 92, 171.
- Transair v. Christian Fahrner. Frederiksberg komm. 1961: 176. 1963: 66.
- Transair Danish Air Taxi v. Chr. Vilh. Fahrner. Frederiksberg komm. 1963: 66.
- *Trans-Atlantic Radio og Fjernsyn v/ Erik Dreyer og Viktor Fat. 1962: 19. 1973: 80.
- Transatlantica v/ O. Hartmann Andersen. Gislinge. 1960: 174.
- Trans-Auto v/ E. Buhl. Storing-Stjærgalten komm. 1960: 186.
- Tran Scan ved E. Jarl Hansen. Gentofte. 1971: 219.
- Transco Express v/ Hans Erik Harboe. Esbjerg. 1971: 216.
- Trans-Copecta I/S v/ Erling Klüwer og Søren Reklings. Glostrup. 1973: 131.
- Transexpo ved B. Olsen. Gentofte. 1968: 103.
- Transfon v/ H. Schweitzer. 1953: 68.
- Transform v/ H. Lihme. Langebæk komm. 1970: 216.
- Transico v/ Egan Transø. Fr.berg. 1964: 80, 81.
- Transit Terminal København ved Søren Jensen. 1969: 235.
- Transitas ved Emilie Hellstern-Nielsen. Vejlbj-Risskov Kommune. 1944: 124.
- Translatørskolens Forlag v/ Reinholdt Kallmoes. 1933: 106.
- Translessor I/S v/ Vagn Jensen og Jørgen Dithmer. 1972: 227/228.
- Trans Lift v/ Jonsson og Jäger. 1973: 100, 255.
- Transline v/ B. R. Nielsen og Aa. A. Mortensen. Kalundborg. 1972: 7.
- Trans-Matic v/ Peter Aage Beck. Roskilde. 1963: 159, 231.
- Transmetal v/ Villy Pedersen. Sønderum. komm. 1967: 215.
- Transmotor v/ Einarr & Erik Ylving. Fr.-berg. 1964: 204.
- Transportfirmaet Midway ved Jens Hansen. 1963: 133.
- Transportfirmaet Speedway ved Jens Hansen. 1963: 133.
- Transport 66, I/S, v/ H. H. Lund. 1966: 225.

- Transport Service v/ Holger Nielsen, Esbjerg. 1973: 16.
- Trans-Scandia Publications v/ Bent Tømming 1968: 96.
- Trans-Shipping v/ Leif Gjessing. 1970: 15.
- Transø Trading Co., ved Egan Transø og Per Egan Transø. Fr.berg. 1964: 71.
- Tranum og Omegns Brugsforening. Lerup-Tranum komm. 1957: 96. 1967: 62.
- Trap, Cort, Fredericia. 1965: 31.
- Trap, Cort. Skive. 1925: 243. 1930: 132. (2 Anm.) 1931: 124. 1940: 84. 1961: 189. 1973: 237/238.
- Trautner, M., & Søn. Sorø. 1889: 295. 1891: 42. 1915: 59. 1919: 76.
- Travella ved P. Holm. 1946: 96.
- 3 Assurandører, De, v/ E. Hoffmann, S. Marhauer og O. Skelskov. Birkerød. 1969: 176.
- Treco Metal v. Johnny Johnsen, Carlo S. Petersen og Jens Hansen. Odense. 1947: 186. 1948: 43, 136.
- 3 D reklame — Dansk Display Design v/ Jens Aagaard Hansen. Tyrsted-Uth komm. 1968: 137.
- Treemod, I/S, ved Curt Jensen & Co. Ringkøbing. 1946: 143. 1952: 243.
- 3 Falke Hi-Fi Center v/ Hauerslev & Rohde I/S. Frederiksberg. 1970: 56.
- 3 Irisører, De v/Folker Christiansen, Bruno Kalika og Carl V. Rasmussen. Åbenrå. 1968: 96.
- 3 G Gardiner, gulvtæpper, gulvbelægning v/ Birte Teilmann. Ringsled. 1969: 78.
- Tregurtha & Nielsen. 1921: 12, 162. 1928: 110.
- Tre Hjorter Vinhandel v/ B. Abildgaard. 1968: 198.
- Trehuse Keramik v/ J. Bresciani, E. Bøgeskov Jensen og L. Algreen-Ussing. 1967: 44.
- Trehøje Dørfabrik, I/S, v/ A. Bækgaard, F. Dalby Hansen, Fl. Hougaard Christensen og K. E. Møller Nielsen. 1973: 254.
- Trekanten v/ J. E. Albrechtsen. Hjortdal Komm. 1948: 27.
- Trekanten, Søhus v/ Th. Rose. Lumby komm. 1965: 194.
- Trekantens Auto-Service, I/S, ved Damm og Skarsfeldt. 1958: 195.
- Trekantens Camping Center v/ Ernst Jacobsen. Vejle. 1971: 194.
- Trekantens El-Service v/ E. Rasmussen. Fredericia. 1965: 11.
- Trekantens Gulvbelægning v/ N. Storm Petterson. Pjedsted komm. 1970: 44.
- Trekantens Radio og T.V.-Service v/ K. Poulsen. Taulov komm. 1969: 196.
- Trekantens Strømpfabrik v/ J. Buchreitz Jensen. Kolding. 1966: 149.
- Trekanthuset ved Flemming Kjær. Vinding kommune. 1964: 232.
- Treklang, Herning ved Sørensen, Jensen og Johannesen. 1968: 205. 1970: 31. 109.
- *Trekloveret v/ Ruth Bonke, Elvira Clausen og Anna Carlsen. 1964: 77. 1973: 50.
- Trekroner ved P. S. Poulsen og E. M. Kristensen. Viborg. 1951: 267. 1962: 257.
- Trema ved Vagn Alf Knudsen, Bent Petersen og Henning Søgaard Jensen. Århus. 1972: 189.
- *3+3 Jewellers v/ Poul Warmind & Co. Brunsnæs komm. 1971: 52. 1973: 173.
- 23/7 1971, Kommanditselskabet af, v/ J. Jensen Både A/S (J. Jensen Boats Ltd.) 1971: 244. 1973: 240/241.
- Trepile agentur I/S. 1971: 241.
- Trepko Fyldemaskiner v/ Povl Petersen. Høje-Tåstrup komm. 1963: 189.
- 3 P-Plastic Products & Production v/ Vandahl Andersen. Gentofte. 1965: 60. 1966: 2.
- Treting ved Lone Ehrenreich-Hansen og Birgit Høegh Laursen. Hørsholm. 1970: 34.
- Treumer Christensens Eff. v/ Birger Frandsen. Ålestrup. 1971: 18.
- Trexim ved John Martin Eriksen Løber. Fredensborg. 1971: 105.
- Tria I/S v/ Chr. Bach Nielsen og Ester Lund. Silkeborg. 1964: 101.
- Tri-A-Let ved Henry Willadsen. Esbjerg. 1964: 94.
- Triangel Automater I/S v/ P. Balling, J. Østergaard og B. Østenby. 1972: 237.
- Triangel-Kjolen Sy- & Tilskærerskole v/ E. Petersen. 1947: 105.
- Triangelens Kiosk v/ Torquil Dreiser. 1973: 224.

- *Trianglens Renseri v/ Henry Villadsen. Esbjerg. 1952: 167. 1973: 44.
- Trianon ved Gunnar Sørensen. Herning. 1952: 255.
- Tria-Radio v/ E. Tejlø. 1944: 29.
- Tria Smørrebrød v/ E. Nielsen & T. Poulsen. 1951: 258.
- Triatex ved J. Christiansen & Co. 1963: 29. 1967: 108.
- Tribell I/S v/ Knud Sveigaard og Niels Mosegaard. Herning. 1973: 187.
- *Tribell I/S Herning, v/ Sveigaard, Vestergaard-Poulsen og Vestergaard-Poulsen. 1969: 48. 1973: 187.
- Tricamion. B. Langhoff. 1957: 110.
- Trico v. Karen Hansen. Vejlbjby-Risskov komm. 1958: 121.
- Trico ved H. A. Kristensen. Horsens. 1947: 202.
- Trico v/ Margrethe Johansen. Kolding. 1948: 211.
- Triko ved Carl Nielsen, Svendborg. 1956: 104.
- Tricofix v/ N. Fritz Andersen. Frederiksberg. 1943: 237.
- Tricolet v/ A. Kristensen. 1967: 264.
- Tricordia, I/S v/ Holmberg & Velling. Frederiksberg. 1968: 36.
- Tricotex v/ Lorentz Bie. Vejle. 1948: 31.
- Tricota v. Svend Martinsen. Frederiksberg. 1935: 158.
- Trier Sport v/ Knud Trier Rasmussen og Niels Vig. Silkeborg. 1973: 207.
- Trikotage og damekonfektionsforretningen Smart v/ K. Oldenburg. 1965: 64.
- Tricotage & Lingeri Eli v/ Erik Sørensen. 1951: 4.
- Trikotagefabrikken Arnet ved Arndt Hansen. Bording komm. 1963: 176.
- Trikotagefabrikken Erla ved Erland Heine Rasmussen. Ikast. 1959: 207.
- Trikotagefabrikken Hammerum Herred ved Christensen og Gantzhorn. Politikkreds Nr. 59. 1932: 270.
- Trikotagefabriken Højris I/S ved Harry Pedersen & Søn. Ikast. 1961: 217. 1969: 123.
- Trikotagefabrikken Jarit ved Brdr. Knudsen. Herning. 1959: 110.
- Trikotagefabrikken Joan ved J. Jakobsen. Gjellerup komm. 1968: 101.
- Trikotagefabrikken Kifa, I/S, v/ Johs. Søndergaard & Co. Ikast. 1966: 207.
- Trikotagefabrikken »Thoca v/ Th. Nissen, Ejstrup komm. 1962: 228.
- *Tricotagefabrikken Thoca v/ Thorkild Nissen. Ejstrup komm. 1969: 174. 1973: 178.
- Trikotageforretningen Fix v/ P. Henriksen. Tisvildeleje. 1937: 75.
- Trikotageforretningen Hammerum v/ K. Gammelby Jensen. Århus. 1959: 93.
- Trikotageforretningen Herning, Viborg, ved Niels Peter Jensen Aavold. Viborg. 1928: 10, 80.
- Trikotageforretningen Herning ved Enok Nielsen. Frederikshavn. 1927: 216.
- Tricotageforretningen Jyden v. Vald. T. Andersen. Glostrup Komm. 1945: 35.
- Trikotageforretningen Nora ved M. Thorningø. 1949: 130.
- Trikotageforretningen »Skjold« v. Camilla Fischer. Frederiksberg. 1952: 163.
- Trikotageforretningen Standard ved Heinrich Petersen. Galtens-Vissing Komm. 1933: 70.
- Trikotagehuset ved J. Jørgensen. Sønderborg. 1937: 168. 1938: 115.
- Trikotagehuset ved Niels Krøjgaard. Herning. 1949: 140.
- Trikotagehuset Stabil ved Bay Nielsen. Odense. 1972: 75.
- Trikotage-Kompagniet I/S v/ V. Enevoldsen & Co. 1967: 162.
- Tricotagelageret v/ Chr. J. Jørgensen & Søn. Aalborg. 1956: 89.
- Tricotagelageret N. V. Nielsen. Silkeborg. 1936: 182.
- Trikotagemagasinet ved H. P. Brøndum. Hadsund. 1947: 72.
- Trikotage-Magasinet ved M. Jørgensen. Fredericia. 1928: 185.
- Trikotage Magasinet Lønsbo v/ F. W. Lønsbo, Køge. 1947: 60.
- Trikotage-Magasinet ved K. Madsen og Co. Odense. 1952: 33. 1961: 157.
- Tricotagemagasinet »Ansi« v/ S. Håkønsen & Co. Roskilde. 1962: 205.
- Trikotagemagasinet »Vi Vi« v/ E. og B. Hammer. 1956: 245.
- Tricovæv, I/S v/ Svend Nielsen og Freddy Jørgensen. Ikast. 1970: 141.

- Tridan I/S ved Svend Aage Nielsen, Clau-
die Dietrich Schäfer og Ib Frandsen.
Sønderborg. 1959: 231.
- Trier og Henry Rasmussen. Silkeborg
1958: 10.
- Trier, Helge. 1937: 197. 1959: 210, 234
- Triers Bogtrykkeri (G. L. Lind & Numa
Fränkel). 1896: 18. 1902: 3. 1923:
108. 1954: 144, 1962: 137.
- Triers, I. F., Medicinaludsalg & farmac.-
kemiske Fabriks 3. etf. v/ O. Romlund
Jensen. 1968: 211.
- Triest v/ H. Hensvold. 1963: 72.
- Trifolium, Andelsselskabet. 1970: 94/95.
(4 anm.).
- Trifolium, Andelsselskabet, (The Danish
Estates' Butter Factory). 1970: 95.
- Trifolium Fløde Is. 1970: 95.
- Trifolium Mælkforsyning. 1970: 95.
- Trige Brugsforening. 1930: 112. 1936: 43.
1938: 109. 1941: 53. 1945: 77. 1947:
202. 1960: 225. 1973: 12.
- Trikohl-Renseri og Farveri ved Otto Kahle.
Odense. 1932: 217.
- Trikotage: se Tricotage.
- Trillebørfabrikken Lysbro v/ K. og G.
Nielsen. Silkeborg. 1972: 64.
- Trilling-gaards Boghandel, Cathrine Lunds
Eftf. 1959: 220.
- Trilux ved Kai Pless-Schmidt, Søllerød
komm. 1964: 168.
- Trima ved P. U. Hansen. Ålborg. 1971:
68.
- Trim Boats v/ Ole Bæk. Helsingør. 1972:
246.
- Trina I/S ved H. B. Hansen og K. M. Ole-
sen. Esbjerg. 1970: 262.
- Trina Konfektion ved Sv. Aage Mortens-
gaard, Gjellerup komm. 1968: 154.
- Trine v/ E. Jensen og J. Løkkegaard. Ål-
borg. 1973: 164/165.
- Trinnerup Industries. 1969: 41.
- Trinova Handels- & Ingeniørfirma ved J.
Heerulff. Helsingør. 1972: 86.
- Tri-O-Aero ved Ole Korsholm & Co.
Sunds kommune. 1964: 187/188.
- Trio Glas I/S ved Gunner Jørgensen og
Hans Peter Sørensen. 1973: 45.
- Trio Kapitalanlæg I/S v/ Meisner-Jensen
& Co. 1952: 138. 1954: 185.
- Trio Pels v/ Ejnar A. Knudsen. 1946: 3.
- Trions Møbler ved Erik og Ernst Nielsen.
Horsens. 1962: 198/199.
- Triplast I/S v/ P. Stubbæk & M. Wilsbech.
Søllerød. 1971: 17.
- Tri-Renseri ved Kirsten K. Christensen.
Esbjerg. 1969: 62.
- Trirenseriet ved P. Petersen. Frederiks-
havn. 1942: 221.
- Trisect v. M. Henningsen. Fr.berg. 1961:
221.
- Trita Trading v/ Erik Werner Sørensen.
1962: 145.
- Trito Dansk-Persisk Tæppeimport v/ Fru
L. B. Jensen og Orla Hilmand. 1957:
231.
- Trito (Østerbroes Staal- & Møbeludsalg;
v/ L. Jensen & O. Hilmand. 1946: 200.
- Triton Laboratorium v/ Jørgen Nielsen
Gentofte. 1966: 11.
- Triumf Flisemontering v/ B. Elkjær Mad-
sen. Gladsaxe. 1970: 138.
- Triumph Mekaniske Værksted ved A. Han-
sen. 1943: 232. 1947: 156. 1958: 232.
- Troba ved Irma Jacobsson. Sønderborg.
1954: 107.
- Troels-Smith, E. 1946: 95. 1948: 200.
1964: 151.
- Troelsted, O. V. 1950: 83.
- Troja Radio og Fjernsyn v/ Ole William
Carl Olsen. Århus. 1960: 205.
- Troja-Tryk v/ Elene Bro Hansen. Herning.
1970: 17.
- Trolde børnetøj v/ Erling Damm. Vejen.
1970: 156.
- Troldegaard, Erik. Frederiksberg komm.
1956: 69.
- Troldetøj v/ Gunhild Ørnsholt. Nakskov.
1964: 58.
- *Troldglas Thermoglas v/ M. Ørum Niel-
sen. Vejen. 1967: 207. 1973: 90.
- Troldhede Sparekasse filial og Videbæk
Sparekasse. 1970: 132.
- Troldtvøj v/ Hanne Kafod Hansen. Sundby-
Hvorup. 1967: 228.
- Trolle, C. 1896: 67. 1907: 138. 1919: 4.
1925: 112. 1953: 122. 1962: 213.
1967: 51. 1969: 116. 1972: 77.
- Trolleborg Forbrugsforening. 1896: 178.
1902: 56. 1903: 121. 1905: 233.
- Tromborg & Walther, Keramiske Gla-
surer. Horsens. 1971: 39.
- Tron Finnmekanik-Elektronik v/ John Bøj-
lund. 1973: 256.

- Trondex-Huse, I/S, Ikast v/ Hansen, Nielsen, Jensen, Christensen og Hansen 1968: 197.
- Tropa, I/S, ved Troelstrup og Pallesen. Gladsaxe komm. 1961: 38.
- Tropeskoven v/ H. H. Stenholdt Hansen. Århus. 1961: 167.
- Tropehuset Falken v/ Aage Petersen. 1967: 221.
- Tropica, v/ N. Petersen. Viborg. 1971: 63.
- Tropidan v/ B. Søgaard. Kolding 1971: 19.
- Trotor v. Niels Hansen. Gentofte Komm. 1941: 170.
- Truck-Tjenesten v/ P. Andersen, Frederiksberg. 1968: 8.
- True Autoservice v/ A. Adolfsen og I Knudsen. 1968: 137.
- Truelsen, S., & Søn. Herning. 1889: 232. 1914: 160. 1929: 179. 1936: 94. 1950: 171.
- Truelsen, S., Efterfølger. Herning. 1889: 73.
- Trues Lædervarer, I/S, Viborg. 1964: 191
- Trumf-Huse v/ Carl Bech. Ålborg. 1972: 204.
- Trunderup og Omegns Brugsforening. 1898: 61. 1906: 63, 205. 1907: 200. 1908: 196. 1909: 236. 1912: 339. 1917: 26. 1919: 210. 1920: 190. 1921: 218. 1922: 183. 1923: 217. 1924: 254. 1925: 210. 1926: 157. 1935: 165. 1936: 247. 1938: 212. 1939: 208. 1940: 163. 1942: 199. 1966: 24/25.
- Trunte Børnetøj v/ A. Madsen, Esbjerg. 1973: 233.
- Trustrup Autoværksted ved Kristensen og Stagsted. 1928: 38, 183.
- Trustrup og omegns brugsforening. 1962: 260. 1963: 117, 119. 1964: 30. 1965: 15. 1967: 91. 1968: 28.
- Try Dairy & Cheese Factory ved V. Ikkjær-Larsen. 1953: 206.
- Try og Omegns Brugsforening. Dronninglund komm. 1955: 265. 1960: 235. 1972: 112.
- Tryggelev og Omegns Brugsforening. Sydlangeland. 1972: 37.
- Trykkeri og Kartonnage ved Poul og Willy Schömmel. Haderslev. 1939: 156.
- Trykkeriernes Salgs- og Reklamekontor ved Knud Degner. 1963: 148.
- Trykkeriet Danmark ved Bernhard Tjæder Nielsen og Valborg Tjæder Ehinger. 1963: 69.
- Trykkeriet Epa ved E. Pald. 1951: 55.
- Trykkeriet Skandia, Johs. Kisbye. 1924: 5. 1947: 43. 1954: 17.
- Tryllehulen v/ Chilev Zusman. 1973: 189.
- Træbyg skurvognsfabrik v/ tømrermester E. Andersen. Ølstykke. 1969: 162.
- Træden Brugsforening. Tønning-Træden komm. 1967: 194.
- Træ- og Finerimporten, Randers, ved V. R. Jørgensen. 1946: 179.
- Træfa v/ Poul Larsen. Gentofte komm. 1964: 170.
- Träff, Arild. 1957: 97.
- Trægården, I/S, v/ Povl Davidsen og Paul Anker Ravn. Vojens. 1973: 143.
- Trækontoret ved J. L. Bjørner & Søn. 1933: 194. 1937: 225, 253. 1940: 62. 1944: 179. 1946: 169. 1948: 99. 1950: 64. 1955: 133. 1961: 95. 1967: 60. 1973: 178.
- Træmanden v/ Helge K. Rønlev-Knudsen. Odense. 1959: 235.
- Trærup, A. C. & Co. Højslev Kirkeby. 1921: 47.
- Træskofabrikken Soltra A/S & Co. KS. Morsø. 1973: 124.
- Træskofabrikken Virkelyst v. Brdn. Stefensen. Ørritslev. 1942: 33.
- Træskogården v/ Hakon Petersen. Svendborg. 1962: 40.
- Træskæreri Lygten ved M. Friberg-Jensen og Co. 1950: 159. 1957: 209.
- Træ- og Slenkompagniet v/ Jørgen Knudsen og Arne Rasborg. 1946: 184. 1951: 115.
- Træ og Ting v/ B. Mæchel og G. Nielsen. Helsingør. 1970: 104.
- Trætte Øjne ved Lundsteen & Vieth. 1937: 24.
- Trældsfabrikken Dannebrog. Ødis-Bramdrup. 1901: 126.
- Trævarefabriken Aadal ved brødrene Rasmussen, Kjøng kommune. 1951: 85.
- Trævarefabriken Braami v/ Bjarne Aarstrup Michaelsen. Gentofte. 1945: 34.
- Trævarefabriken Helgoland ved P. C. Christensen. Aalborg. 1897: 148.
- Trævarefabriken Odin v/ Børge Talbro. Dalum komm. 1964: 150.
- Trævarefabrikken Skovhastrup v/ Hans P. Jørgensen. Hvalsø-Særløse komm. 1968: 165.

- Trævarefabrikken Sorgenfri ved Marcus Schlamowitz. Dalum Komm. 1943: 56.
- Trævare-Fabrikernes Udsalg v/ N. P. Nielsen. Aalborg. 1948: 25.
- Trævare-Magasinet ved Preben Borchorst. 114/115.
- Trøjborg Boghandel ved S. H. Nielsen. Aarhus. 1938: 64. 1972: 29.
- *Trøjborg Bogtrykkeri v/ P. E. Beck. Århus. 1969: 101. 1973: 247.
- Trøjborg Cementstøberi v/ Kaj Rasmussen. Risskov. 1971: 237.
- Trøjborg diner-transportable ved I. S. Winkler. Århus. 1965: 230.
- Trøjborg Installationsforretning I/S v/ Erik Gaard Jensen og Leo Gaard Jensen. Århus. 1969: 23.
- Trøjborg Materialhandel v/ A. Østergaard og Kejser Nielsen. Århus. 1971: 116.
- Trøjborg Metalstøberi, I/S v/ Frits Jensen Ib. Århus. 1969: 55.
- Trøjborg Møbelmontering v/ Brdr. Petersen. Århus. 1957: 221. 1968: 53.
- Trøjborg Osteri ved F. J. Nielsen. Aarhus. 1941: 133.
- Trøjborg Renseri v/ L. C. Larsen. Århus. 1961: 220.
- Trøjborg Stenkunst v/ Harry Kristensen. Århus. 1971: 232.
- *Trønninge Brugsforening. 1889: 44. 1942: 89. 1973: 33.
- Tschernia, Hirsch. Frederiksberg. 1938: 256. 1956: 16.
- Tubex v/ S. Graae og K. J. Møller. 1951: 170.
- Tuborg Depot v/ Sven Thorup. Aarhus. 1951: 212.
- Tuchel-Kontakt Handelsfirma ved A. Christiansen. 1962: 166.
- Tugat Oliefytings-Service v/ Tage Sørensen. Gladsaxe. 1967: 184.
- Tulip Meat Packers. Vejle. 1971: 202.
- Tulip Slagterierne. A. m. b. a. Vejle. 1971: 202. 1972: 126. 1973: 177.
- Tullebølle Brugsforening. Tranekær komm. 1967: 208.
- Tulles Magasin v/ Gerda Rasmussen og Connie Erngart. 1964: 96.
- Tumbøl maskinsnedkeri v/ Clausen & Johanning. Felsted komm. 1951: 75.
- Tumling Børnetøj v/ E. Forsby. Gladsaxe 1965: 116.
- Tune Brugsforening. 1952: 200.
- Tungelund Møbelfabrik I/S v/ Tungelund og Andersen. Herning. 1971: 248.
- Tuppen Brugskunst v. Grete Nathalia Madsen. Blistrup komm. 1968: 91.
- Turis, Maren, Kunst v/ K. Nielsen. Ålborg. 1972: 65.
- Turistboden v/ Carmen Ellermann. Sal-tum-Hune komm. 1960: 146.
- Turistforlaget ved V. Richter-Friis. 1971: 3.
- Turist-Kiosken, M. Blicher. 1916: 10, 78. 1935: 125. 1950: 104.
- Turistkiosken v/ Bent Madsen. Grenå. 1971: 257.
- Turup-Hesle Brugsforening. 1967: 35.
- 1000 ting, Horsens, ved Folmer Nielsen. 1957: 193.
- 1000 Ting v/ Knud Kongsbæk Kristensen. Randers. 1969: 53.
- 1000 Ting ved Holger Mørch, Vejle. 1958: 145. 1970: 159.
- 1000 Ting v/ K. Wilhelmsen. 1935: 27.
- Tuta ved A. Knudsen & Søn. Herlev. 1958: 223.
- Tutein & Hersaa. 1945: 135.
- Tutein & Kochs Eftf. 1945: 153. 1948: 167. 1950: 45, 126. 1954: 206. 1955: 8. 1959: 221.
- Tuts Rens og Vask v/ Thora Ahrendsen. Herning. 1969: 154.
- Tuxham v/ Bent G. Andersen. Fr.berg. 1965: 58.
- Tved Sogns Mølle — og Bageri — Andelsforetagende. 1893: 39. 1894: 89. 1902: 42. 1911: 281.
- Tveds Sogns Spare- og Laanekasse. 1889: 13. 1890: 88. 1896: 90. 1908: 156. 1912: 170. 1916: 235. 1920: 174. 1923: 46. 1924: 164. 1930: 53, 191. 1943: 247. 1950: 37. 1951: 22, 248. 1953: 123, 261. 1955: 193. 1957: 240. 1960: 34. 1963: 168. 1964: 170. 1965: 147. 1966: 143. 1970: 178.
- Tvede og Omegns Brugsforening. 1898: 49. 1899: 34, 194. 1903: 242. 1908: 22. 1910: 21. 1917: 457. 1924: 18. 1925: 298. 1926: 253. 1933: 278. 1942: 17. 1949: 18. 1949: 208. 1954: 14. 1958: 10. 1969: 42.
- Tvedes, L., Eftfl. R. Olsen. Frederikshavn. 1923: 288.
- Tvedskov, Hans. Engelsk Beklædningsmagasin, ved Jørn Tvedskov. Kerteminde. 1970: 13.

- Tvedskov, Jørn, og Aage Hartzberg. Odense. 1973: 192.
- Tvekag v/ Kirsten Christian Hattesen. Svendborg. 1969: 92.
- Tvenstrup, Alfred. Randers. 1928: 243
1929: 147. 1933: 70. 1935: 39, 227.
- Tvermose, Sven. 1936: 28.
- Tvermosegaard, Johannes, & Søn. 1944: 32. 1968: 200.
- Tversted Esso-Service og Autoreparation, ved Pedersen & Frederiksen. Tversted-Uggerby komm. 1957: 72.
- Tveuld v/ Kirsten & Christian Hattesen. Svendborg. 1969: 92.
- Tvillingernes Hjemmebageri I/S ved Ritha Christensen og Ib Christensen. 1963: 233.
- Tvillingernes Pianomagasin v. H. og V. Jørgensen, Frederiksberg komm. 1962: 213.
- Tvillings, Johs., Filetfabrik I/S. 1968: 219.
- Tvillingsalonen v/ Jørgen og Bent Kristensen. Slagelse. 1956: 34.
- Tvingstrup Brugsforening. Ørridslev komm. 1958: 189.
- Tvingstrup Trævarefabrik v/ H. Steffensen. Gedved. 1973: 20.
- *Tvingstrup Trævarefabrik v/ T. & H. Steffensen. 1971: 32. 1973: 20.
- Tviis og Omegns Brugsforening. 1919: 256. 1925: 46. 1926: 66. 1929: 59. 1930: 89. 1931: 65. 1933: 121. 1968: 22. 1972: 233.
- Twaini Stofvæveri v/ I. Madsen. Ikast. 1972: 94.
- Twan Paper v/ Mogens Andreasen. 1973: 142/143.
- Twen ved Hesse og Finderup. 1961: 224.
- Twins Biscuits Fabrik v/ Knud Lessing. 1946: 4.
- Tychsen's, Hans, Teglværk v/ Reinhard Tychsen. Skodsbølmark. 1968: 221.
- Tylstrup autoværksted v/ Johan Christensen. Sulsted-Ajstrup komm. 1958: 187.
- Tylstrup Brugsforening. 1948: 46. 1949: 13/14. 1966: 199.
- Tylstrup Småkagefabrik v/ Wagn Hansen & Co. Sulsted-Ajstrup komm. 1963: 178, 203/204.
- Tylstrup sparekasse, filial af Sulsted-Ajstrup sparekasse. Tylstrup, Sulsted-Ajstrup komm. 1961: 19.
- Typehuset Falstria ved Jørgen Jensen. Nr. Alslev. 1972: 145.
- Typehusfabrikken Lynghuset v. Knud Christiansen. Uvelse komm. 1969: 33.
- Typofilm, I/S, v/ H. Behrndt, Ole Tuxen og Egon Jantzen. 1967: 221.
- Typo-Tryk v/ Jørgensen og Bock. Gentofte. 1962: 250.
- Tyresoles Danmark v/ O. C. Nielsen. Høje-Tåstrup. 1969: 83.
- Tyrkisk Handelskompagni v. F. Saxild. 1930: 181, 201. 1950: 146. 1965: 77. 1970: 86.
- Tyrkisk Import-Eksport v/ Z. Sarikaya. 1967: 247.
- Tyrrolis maskinfabrik, indehaver Anna Diederichsen. Sønderborg. 1952: 174, 255. 1953: 15.
- Tyrstrup Herreds og Omegns Elektricitetsforsyning, Andelselskab. 1923: 130 jvf. 1924: 264/265. 1925: 81. 1945: 104. 1946: 109. 1947: 149. 1949: 105. 1959: 250. 1960: 131, 234.
- Türk Pels. 1964: 115, 140, 192.
- Tæbring Brugsforening. 1960: 263.
- Tæktaco v/Liss og Poul Rasmussen. Randers. 1970: 122.
- Tæppeboden v/ F. Hovaldt. Aalborg. 1953: 34.
- Tæppeboden v/ Alvin Olsson. 1953: 33. 1962: 121.
- Tæppebussen ved Jens Frede Christoffersen. Nykøbing Sj. 1972: 182.
- Tæppe Carlsen. Odense. 1971: 149.
- Tæppe-Clausen K. S. Sønderborg. 1968: 203.
- Tæppefabriken Desmer ved Sven Sundberg og E. Henriksen. Høje-Tåstrup komm. 1962: 214/215.
- *Tæppefabrikkernes Udsalg, v/ J. M. Pedersen, Holstebro. 1962: 76. 1973: 94.
- Tæppehuset ved Lars J. Nielsen. Vejle. 1960: 212.
- Tæppehuset ved Wagn-Ove Nielsen og Anna Nielsen. Rudkøbing. 1969: 73.
- Tæppehuset Corner ved R. Sørensen. Frederiksberg. 1950: 183.
- Tæppehuset »Corner«, I/S, v/ R. Sørensen & P. Lund. Lyngby-Tårnbæk komm. 1960: 69/70. 1970: 33.
- *Tæppehuset, Holstebro, v/ C. K. Østberg. 1962: 53. 1973: 94.
- Tæppe- & Hvidevare Lageret ved S. A. Nielsen. Fredericia. 1926: 107.

- Tæppe-Importen v/ I. Frandsen. 1969: 170/171.
- *Tæppelageret Nezlo v/ Poul Olsen. Odense. 1934: 237. 1973: 95.
- Tæppemanden v. J. Nielsen. 1965: 64.
- Tæppe Marked v/ Louis Meyer og Allan Bruun. 1966: 229. 1973: 91.
- Tæppenyt v/ A. Carlsen. Rødovre. 1969: 225.
- Tæppe-Olesen v/ Holger Olesen og Co. Randers. 1954: 121.
- Tæppe-Olesen Boligmontering v/ Holger Olesen & Co. Randers. 1966: 125.
- *Tæpperensieriet Bokhara v/ Kaj Jacobsen. Gentofte. 1958: 247. 1968: 103. 1973: 82.
- Tæpperingen v/ Ralph Walther Nielsen. Glostrup. 1971: 158/159.
- Tæppevæv ved E. Dittmann. Herning. 1965: 118.
- Tæstensen, N. A. v/ W. B. Tæstensen og N. A. Tæstensen. Løgumkloster flække. 1969: 83.
- Tødsø Brugsforening. Tødsø-Erslev komm. 1961: 26.
- Tødsø-Erslev Spare- og Laanekasse. 1889: 359. 1892: 112. 1894: 132. 1905: 241. 1911: 53. 1915: 259. 1921: 72. 1933: 162. 1938: 217. 1945: 64. 1957: 237. 1958: 33. 1964: 227. 1967: 211.
- Tødt-Møller, Ib. Lyngby-Tårnbæk. 1966: 177.
- Tøgesen, J., & Co. Aabenraa. 1922: 23. 1924: 186. 1925: 104. 1957: 137, 178.
- Tøjbørsen ved Chr. Nielsen. 1910: 54. 1950: 104.
- Tøjcentret v/ Gustav Bergemann. Hvidovre. 1968: 92.
- Tøjexperten v/ Fritz R. Jensen. Århus. 1972: 202.
- Tøjhuset v/ Preben Bang-Hansen. Fakse. 1972: 7.
- Tøjhuset ved Axel Pedersen. Aalborg. 1929: 72.
- Tøjhuset ved E. P. Sillehoved. Holbæk. 1926: 52.
- Tøjhuset ved Svend Hancke. Kolding. 1924: 264.
- Tøjhuset i Kjøge ved Hans Jørgen Julius Hansen. 1900: 40.
- Tøjhuset og Engelsk Beklædningsmagasin ved P. Dons Fabricius. Løgstør. 1906: 261.
- Tøjhuset ved Andreas Rasmussen. Næs- lved. 1903: 200.
- Tøjhuset ved M. Søndergaard og Søn. Skive. 1943: 216. 1956: 154, 225.
- Tøjhuset ved Niels Herman Jensen. Sorø. 1909: 233.
- Tøjhusets herremagasiner v/ Jørgen og Arne Dam Hansen. 1968: 169.
- Tøjjeppen, Ballerup, I/S v/ Kai-Howe Jepsen og Gerd Hinz. Ballerup-Måløv. 1973: 200.
- *Tøjkompaniet v/ Brdr. Ginsborg. Silke- borg. 1951: 222. 1973: 203.
- Tøj-Kompagniet v/ H. og K. Ginsborg. Randers. 1952: 102.
- Tøj Magasinet v/ H. og K. Ginsborg. Brønderslev. 1956: 242, 264.
- Tøjmanden, indkøbsforening af 1964. Kolding. 1968: 134.
- Tøj- og Skindhuset. Istedgade 9 ved Svend Theirs. 1956: 68.
- Tøj til Far og Søn v/ Jacob Olesen. Hirtshals. 1968: 177.
- Tøj til Trolde v/ Børge Damgaard Peter- sen. Frederiksberg. 1966: 50.
- Tølløse Boghandel ved Carl Lundov. 1971: 59.
- Tølløse Konservesfabrik ved Vald. Olsen & Co. 1948: 205.
- Tølløse Ostefabrik ved J. Faaborg. 1948: 119.
- Tølløse Termo-Service v/ Lars Flensmark. 1968: 32.
- Tømmerby og Omegns Forbrugsforening. 1903: 40, 86. 1949: 53.
- *Tømmerby-Lild Andels-Grovvarefore- ning. 1966: 227. 1969: 201. 1973: 107.
- Tømmergården v/ Chr. Bjerrum Møller. Skjern. 1971: 17.
- Tømmergården v. Evald Ibsen. Vægge- løse komm. 1965: 54.
- Tømmergården I/S ved Erna og K. E. Klemmensen. Støvring. 1973: 233.
- Tømmerhandelen og Maskinsnedkeriet I/S Danmark v/ F. og G. R. Bergemann. 1943: 23. 1959: 129.
- Tømmerhandler Mogens Jørgensen. Skæl- skør. 1969: 116.
- Tømmerup Møbel- og Tæppehandel v/ Wessel Hansen. Tårnby. 1972: 146.
- Tømmerups 2. Eftf. ved M. Proctus Ras- mussen. Odense. 1938: 9. 1948: 44. 1949: 30. 1960: 75. 1963: 102.

- Tømrerfirmaet Bruun & Jensen. Ejby komm. 1966: 160.
- Tømrerfirmaet H. P. Jensens Eftf. v/ Helmer & Axel Jensen, I/S. Nykøbing F. 1973: 139.
- Tømrerfirmaet N. V. Larsens eftf. v/ tømrermester Erling Holm og ingeniør Bent Pedersen. Helsingør. 1964: 39.
- Tømrerfirmaet Pedersen & Jensen, I/S. Rødovre. 1968: 63.
- Tømrerfirmaet Vilsgaard & Nielsen. Benløse komm. 1967: 233.
- Tømrermester W. Anker og Søn. Aarhus. 1967: 252.
- Tømrermester Helge Frederiksen. Frederiksberg. 1972: 91.
- Tømrermester Halfdan Hansen & Søn I/S. Kolding. 1973: 118/119.
- *Tømrermester H. Chr. Jensen & Søn, I/S. Næstved Herlufsholm komm. 1968: 142. 1973: 107.
- Tømrermester Jørgen Jørgensen. Ålborg. 1971: 186.
- Tømrermester Charly Kristensen og Søn. Vordingborg. 1955: 138.
- Tømrermester Christiansen og A. Jørgensen. Brændekilde-Bellinge komm. 1969: 141.
- Tømrermestrene og entreprenørerne Hansen & Madsen. Frederiksværk. 1972: 171.
- Tømrermestrene Beck og Bendixen. 1972: 42.
- Tømrermestrene Chr. Fogh & Søn. Nustrup komm. 1967: 208.
- Tømrermestrene Per Gade og Vagn Hedegaard. Åby-Biersted komm. 1969: 173.
- Tømrermestrene Hansen & Larsen I/S. Fensmark Komm. 1948: 187.
- Tømrermestrene Peter Holst & Leon Kragh Schmidt. Horsens. 1972: 89.
- Tømrermestrene Jensen og Pedersen. Sædder komm. 1965: 129/130.
- Tømrermestrene Jespersen og Nielsen. Sønderhald. 1973: 182.
- Tømrermestrene Gunnar Petersen & Benny Larsen. Søllerød. 1965: 172.
- Tømrernes Andelsselskab m. b. A. Aalborg. 1933: 62. 1965: 185. 1966: 58. 149. 1968: 224.
- Tømrernes Andelsselskab M. B. A. for Hjørring. 1937: 162. 1938: 60. 1940: 120.
- Tømrernes Andelsselskab M. B. A. Odense. 1938: 211. 1953: 59. 1960: 235/236. 1963: 216/217. 1968: 104. 1971: 149. 1973: 26.
- Tømrernes cooperative Forretning. Silkeborg. 1945: 102. 1949: 15.
- Tømrer- og Murerfirmaet Kaj Christiansen & Co. Køge. 1972: 74.
- *Tømrer- & Snedkerfirma E. K. Knudsen & B. R. Mikkelsen. Århus. 1972: 130. 1973: 104.
- Tømrer- og snedkerfirmaet E. K. Frederiksen & Søn I/S. Roskilde. 1973: 117.
- Tømrer- og snedkerfirmaet Ole Jensen & Søn. Hammer komm. 1960: 132, 231.
- Tømrer- og snedkerfirmaet Svendsen og Larsen. Gladsaxe. 1970: 194/195.
- Tømrer og Snedkerfirmaet Svend Erik Thorup. 1967: 231.
- Tømrer- og snedkerfirmaet Trio v/ Hansen og Andersen. Roskilde. 1969: 4.
- Tømrer & Snedkerfirma, Jens & Mogens Withen, Skoven. Jægerspris komm. 1971: 51.
- Tømrer- og Snedkermestrene E. Jacobsen & P. Sørensen. Roskilde. 1967: 147.
- Tømrer- & Snedkermestrene Madsen & Olsen. Rødovre. 1970: 226.
- Tønden v/ M. Hofverberg. Århus. 1971: 90.
- Tønder Andelsslageri. 1973: 45.
- *Tønder-Bilen. 1973: 103, 129.
- Tønder Bogtrykkeri v. Gustav Rothe. 1930: 30.
- Tønder Byggeforretning v/ H. Bossen. 1973: 54.
- Tønder maskinforretning ved D. Bohsen. 1949: 159.
- Tønder Materialhandel ved P. Fabricius. 1953: 60.
- Tønder og Omegns Brugsforening. Tønder. 1970: 26/27. 148.
- Tønder Tapet- og Farvehandel ved Henning Jensen. 1954: 248.
- Tønder Sten- og Billedhuggeri (H. C. Finsens Eftf.) v/ Friedrichen og Roelsen. 1970: 25.
- Tønnes, H., Skandinavisk Bilspedition. Bov komm. 1963: 220.
- Tønning Brugsforening. 1967: 79.
- Tønning Træden Sparekasse. 1963: 160. 193. 1966: 206. 1973: 173.
- Tøpholm & Westermann I/S. Lyngby-Tårnbæk komm. 1964: 212.
- Tørnsø, S., & Søn. Lyngby-Tårnbæk. 1970: 219.

- Tørreriet Sivested I/S v/ Ejvind og Børge Hansen, Midtdjurs, 1973: 133.
- Tørring Boghandel ved Hans Agger, Tørring Komm. 1940: 56.
- Tørring Isenkramforretning ved K. Madsen & Søn. 1939: 63. 1949: 208.
- Tørring Møbelfabrik v/ Peter Arenkiel Jensen. 1947: 130.
- *Tørring Trælshandel ved P. Hilmer & Søn. 1943: 149, 269. 1973: 178.
- Tørsløff, H. Chr., & Co.'s Eftfl. 1951: 281.
- Tørsløff, O. 1963: 53.
- Tørsløff, Valdemar, & Co. 1934: 289. 1935: 211. 1940: 115. 1948: 182. 1953: 227. 1956: 57. 1960: 98, 124. 1962: 148.
- Tørsløffs, H. J. Efterfølger. Slagelse. 1914: 114. 1939: 163.
- Tørve Centralen Brønderslev v/ Chr. Jensen. Brønderslev. 1941: 50. 1952: 126.
- Tøttrup, Bertel, eff. v/ Egon Bødker Kristensen. Randers. 1950: 155.
- U.** G. Fjernsyn ved Lilly Sverregaard og Vagn Pedersen. Uggerløse komm. 1956: 112.
- U. G. Maskinfabriken v/ Th. Udengaard. Århus. 1961: 32.
- U. G. Radio ved Lilly Sverregaard og Vagn Pedersen. Ugerløse komm. 1956: 112.
- U. G. Villaen v/ Uffe Gregersen. Guldsager komm. 1966: 130.
- U-Landsforeningen Svalerne. 1971: 208/209.
- U. N. A. ved Bruno Bager. Slagelse Sct. Mikkels Landsogms komm. 1958: 96.
- U. S. Værktøj v/ Sørensen & Urwald. Gladsaxe. 1968: 123.
- U. S. A. ved Jørgen A. Lassen. Horsens 1936: 112.
- U. S. A. v/ E. Holme Nielsen. Odense. 1946: 189.
- U. S. A. herre- og drengetøj v/ P. T. Hansen & P. J. Nissen. Skjern. 1966: 31.
- U. S. A. herre- og drengemagasin ved Christian Henning Christensen. Skive. 1964: 120.
- U. S. A., Silkeborg v/ Knud W. Jensen. 1964: 3.
- Ubberud Brugsforening. 1951: 287. 1955: 67.
- Ubberup Auto ved Hans Jensen & Søn. Kalundborg. 1967: 84.
- Udbyneder Brugsforening. 1900: 150. 1903: 41. 1907: 21. 1911: 27. 1913: 24. 1914: 27, 320. 1916: 66, 424. 1919: 58. 1957: 60. 1967: 33.
- Udsalg fra Jens Kjeldsen, Indehaver K. Møller Petersen. Aarhus. 1931: 240.
- Udskæringsfirmaet Deku ved Brdr. Andreasen. 1944: 164. 1960: 60.
- Udstyrsmagasinet v/ J. E. W. Christensen. Fredericia. 1948: 76.
- Udstyrsmagasinet v/ Leo Vendelbo Pedersen. 1930: 267.
- Udvekslings-Centralen for Varer og andre Ydelser, v/ Højgaard Kristensen & Co. 1936: 3, 78, 193.
- Ugebladet Hjemmet. 1924: 248. 1929: 131. 1934: 227. 1939: 158. 1944: 108. 1949: 201, 1951: 278. 1955: 93. 1958: 130. 1967: 87/88. 1968: 186. 1973: 58, 112.
- Ugebladet Parcellisten. Andelselskab med begrænset Ansvar. Hvidovre. 1926: 172 jvf. 243.
- Uge-Revyen. 1943: 203. 1944: 108. 1949: 200. 1955: 93. 1958: 130. 1967: 88. 1968: 186. 1973: 58, 112.
- Ugerløse Maskinfabrik ved Lilly Sverregaard og Vagn Pedersen. 1956: 112.
- Uge Sten & Grus I/S. 1972: 87.
- Uggeluse Brugsforening. 1921: 76. 1959: 42. 1970: 66.
- Uggerløse Brugsforening. 1932: 237. 1942: 51.
- Ugilt Savværk ved Svend og Kjeld Jepsen. 1971: 136.
- Uhe Brugsforening. Give komm. 1967: 164.
- Uhr: se Ur.
- Uhre, Torben. 1944: 198. 1950: 25.
- Uhre, Torben., & Co. 1945: 57. 1949: 76. 1960: 144.
- Uhrenholdt, Kay, & Co. 1960: 72. 1961: 23. 1962: 54. 1969: 102.
- Ulbjerg og Omegns Brugsforening. 1942: 159.
- Uldall, Holbæk. 1969: 180.
- Uldall, B., & Co. 1949: 199. 1950: 201.
- Uldjyden v/ Sigurd Bjørn. Aarhus. 1953: 80.
- Uldjyden ved H. Støttrup. Randers. 1954: 234.
- Uldrikka v/ Martha Pedersen og Grete Pedersen. Risskov, Vejlbjby-Risskov komm. 1964: 133.

- Uldum Møbelfabrik ved Bent Laursen. 1955: 9. 1966: 65. 1973: 38.
- Uldvarhuset, Jørgen Nielsen. Aalborg. 1939: 189.
- Uldvarhuset ved Albert Jensen. Køge. 1929: 270.
- Uldvarhuset v. Niels Andersen. Nakskov. 1910: 299.
- Uldvarhuset v/ Grete Hornbæk. Skjern. 1971: 54.
- Uldvarhuset, v/ Vald. Juul. Rudkøbing. 1951: 86.
- Uldvarhuset ved O. Kinch. Ringsted. 1917: 65.
- Uldvarhuset ved Chr. Petersen. Stege. 1932: 171.
- Ulfborg Bygningssnedkeri og Tømrerforretning, I/S, v. Brosbøl og Pedersen. 1966: 127.
- Ulfborg Kassefabrik og Savskæreri v/ F. Kirkegaard, H. Kirkegaard & K. V. Petersen. 1963: 222.
- Ulfborg Konfektionsfabrik ved Sv. H. Christensen. 1965: 190.
- Ulfborg Maskinfabrik v/ P. Laursen. 1945: 146.
- Ulfborg Maskinsnedkeri ved Kristian J. Bennedsgaard. 1943: 198.
- Ulfborg Savværk og Emballagefabrik v/ J. P. Jensen. 1964: 70.
- Ulfborg Sparekasse. 1938: 302. 1941: 238. 1949: 17. 1951: 74. 1953: 174. 1956: 44. 1959: 138. 1964: 71. 1968: 201. 1973: 217.
- Ulfborg Tapet- og Farvehandel v/ P. N. Petersen. 1965: 90.
- Ulfborg Tømmerhandel ved Henry Kjeldsen. 1965: 127.
- Ulfoss Plastic ved Hans Ulrich Madsen. Holbæk. 1970: 235.
- Ulfshale Stenminer A. F. Christiansen. 1961: 176.
- Ulkebøl Sparekasse - Bikuben, Sparekasse. 1970: 167.
- Ullas Dukkekonfektion I/S v/ Hansen & Larsen. Karlslunde-Karlstrup komm. 1965: 71.
- *Ullerichs Isenkram ved Gustav Ullerichs. Herning. 1970: 218. 1973: 30.
- Ullerichs Isenkram v/ Gustav Ullerichs. Herning. 1973: 30.
- Ullerlev blikkenslagerforretning v/ V. Jørgensen. 1952: 63.
- Ullerlev købmandshandel v/ O. Skafte Christensen. 1966: 15.
- Ullerød Planteskole og Frøhandel ved C. A. Larsen. 1920: 208.
- Ullits og Omegns Sparekasse. 1971: 250/251.
- Ulmanns, Christoph, Fabrikker. Herlev. 1971: 187. 1972: 127.
- Ulrichs Isenkramforretning I/S. Slagelse. 1973: 153.
- Ulslev Brugsforening. Idestrup komm. 1964: 178.
- Ulsted Auto-Service v/ Brdr. Jensen. 1961: 172.
- Ulsted og omegns brugsforening. 1953: 62, 117. 1966: 53/54.
- Ulsteds, A. Chr., Efterfølgere ved Brødrene Byrum. Odense. 1921: 233. 1948: 152. 1949: 153. 1957: 113. 1958: 206.
- Ulsted Dampteglværk ved Ths. Pedersen m. fl. 1912: 23.
- Ulstrup Tømrer- og Snedkerforretning v/ H. Kvist Sørensen. 1973: 26.
- Ultrakeimisk renseri v/ Poul Winsløw. Herlev komm. 1951: 9.
- Ultraprint ved A. Jensen. 1971: 24.
- Umanak Agency v/ Jonna Lange. Gentofte. 1970: 144.
- Undall, Caspar Lauritz. Aalborg. 1916: 298.
- Underup Sogns Brugsforening. 1967: 84/85, 126.
- Undløse Mølle & Savskæreri ved Harreby & Co. 1947: 62. 1949: 11.
- Undløse og Omegns Brugsforening. Jernløse. 1973: 93, 189.
- Ung igen v/ Lillian Pedersen. Gladsaxe. 1971: 90.
- Ung Mode v. J. E. Hansen. Nykøbing F. 1962: 129.
- Ung Stil v/ H. A. Nielsen. 1965: 213.
- Ungdommens Bibliotek v. Oskar Kretzschmer. Frederiksberg Komm. 1943: 74, 183. 1947: 52.
- Unger Film. Tårnby. 1967: 93.
- Unges Forlag, De. 1959: 206.
- Ungstrup Brugsforening. 1899: 48. 1929: 306. 1932: 38. 1935: 36. 1936: 41. 1937: 32. 1940: 34/35. 1943: 59. 1944: 44. 1947: 34. 1948: 48. 1949: 50. 1951: 70. 1952: 47. 1953: 87. 1955: 185. 1956: 182. 1957: 237. 1958: 207. 1959: 238. 1961: 25.
- Ungt Hjem v/ Erik Lynge. 1943: 135. 1955: 118. 1957: 63.

- Unic-Design og Reklame I/S ved Torben Bengtson og Per Morten Stürup. 1971: 101.
- Unicon Universal Container Service v/ C. og H. Lehmann. 1972: 204, jfr. 189, 246.
- Unidan-Skibsudstyr v/ Walther Pedersen. 1960: 61. 1962: 69, 80.
- *Unidata I/S v/ Allan Djørup, Kaj Frandsen og Jan Nielsen. Gladsaxe. 1971: 256. 1973: 59, 220.
- Unidry K/S Engineering and Development Group. 1969: 129. 1973: 7.
- Uniflora Anglo Trade v/ J. Simonsen. Odense. 1973: 11.
- Unilamit ved Egil Villiam Pedersen. Kippinge-Brarup-Stodager komm. 1969: 25/26.
- Unilarm ved Svend Plum. Hørsholm. 1971: 9.
- Uniline v/ Erik Bach Kristiansen. 1969: 49.
- Unima (United Food Machinery) v. Hans Lynggaard. 1964: 149.
- Unimac v/ fru Ingelise Wittrup & fru Jytte Sagild. Vejle. 1970: 16.
- Uni Mode v/ O. Rasmussen & B Larsen. 1971: 113.
- Uniport I/S v/ Knud Haagen Petersen og Olav Jydegaard. Odense. 1973: 238.
- Unipress v/ P. Kongstad Rasmussen. Odense. 1972: 3.
- Unique salesman, the v/ Svend Georg Hansen. 1969: 73.
- Uni Sound electronic ved K. Haagenen. 1972: 95.
- Unitas v/ Otto Hansen. 1953: 209.
- Unitech v/ S. M. Christensen. Århus. 1970: 210.
- United Danish Butler Export Associations. Århus. 1967: 122.
- United Dairy Export a.m.b.a. Haderslev. 1962: 137. 1965: 21, 229. 1968: 5. 1969: 18. 1970: 10. 1971: 9, 57. 1972: 46, 199. 1973: 39.
- United Plastics v/ Stig Nielsen, Saaby Ottosen og Bent Nielsen. Gladsaxe komm. 1957: 74. 1963: 38. 1964: 254.
- Unitemp v/ Steen Jensen og John Rathleff. Hvidovre. 1973: 237.
- Uniterm v/ H. Andersen. Videbæk komm. 1970: 129.
- Unitex v/ Niels Hall. Silkeborg. 1970: 217.
- Unitex Copenhagen, import-export v/ Eva Johansen og Jane Johansen. 1973: 74.
- Unitrade ved E. Søndergaard. Frederiksberg. 1971: 41.
- Unitæt ved Erik Sundberg-Svendsen. Gladsaxe komm. 1962: 243.
- Univers v/ Jens Steffensen. 1928: 22. 1932: 7.
- UniverSal Absorber Co. v/ Rikard Poder. 1964: 158.
- Universal Auto v. Andersen og Harmig. 1968: 201.
- Universalbyg v/Odd Andersen. 1970: 101.
- Universal Kemi ved Ulla Ziehrer. Ølstykke. 1971: 213.
- Universal Radio v/ E. Grøn. 1953: 166.
- Universal Reklame v/ Erik Drejfald. 1952: 36.
- Universal Trading Comp. v/ Tage Nørsgaard & Co. Gentofte. 1968: 20.
- Universitetsbogbinder D. L. Clements Efflf., fh., v/ Jens Juul Rasmussen. Tårnby. 1968: 84. 1973: 170.
- Universitetsforlaget i Aarhus v/ Erik Kiær. 1971: 25.
- Universitetsforlaget i København v/ Morten Hahn. 1972: 129.
- Universitets- og Lærestaltsforlaget i København v/ Morten Hahn. 1972: 129.
- University Suppliers Denmark v/ J. Winther Poulsen. 1967: 116.
- Univox v/ Harry Rasmussen. Horsens. 1973: 239.
- Uni-Z v/ E. Utting. Herning. 1972: 176.
- Uhr. Specialforretning ved A. Svendsen. Silkeborg. 1945: 40.
- Ure- og Brille Centret v/ Hansen & Sørensen. Ålborg. 1973: 132.
- Ur og Brillehuset ved G. Mols. Høbro. 1958: 187.
- Ure - Optik Centret v/ Børge Kristensen. Hjørring. 1972: 53.
- Uretablisementet »Buen« v/ H. Friberg. 1955: 176.
- Urfirmaet Dan-Atom v/ Schiønning Andersen. 1949: 111.
- Urimport ved H. B. Knudsen og Søn. Frederiksberg. 1940: 64. 1943: 28. 1953: 186.
- Urlageret Bora v/ H. Borger Rasmussen. Glostrup 1953: 208.
- Urmager- og Optikerfirmaet L. Albrecht-sen I/S. Århus. 1964: 15. 1971: 91.

- Urremme-Fabrikken Vestjylland ved Anton Birn & Søn. Lemvig. 1945: 10
1946: 161.
- Urtepoten v. B. Isaksen. Lyngge-Ugge-løse komm. 1967: 1736.
- Urte The-Huset v/ E. Bo Jensen. 1972: 11.
- Useform ved Gregers Infeld og Allan Scharff. Gentofte. 1971: 254.
- Uson Plast Co., The v/ Hviid-Nielsen I/S. Herlev. 1964: 227/228. 1965: 60, 194.
- U-spray v/ Leif Albinus Jørgensen. Frederikshavn. 1967: 268.
- Ussing, C., og Co.'s Eftf. v/ Bent Hansen. Ålborg. 1965: 40/41.
- Util ved Gudmund Jørgensen. Herfølge. 1968: 130. 1971: 210.
- Utilis v/ Gunhild Nielsen. 1970: 133.
- Utoft og Fisker Sørensen. Vinding komm. 1965: 60.
- *Uttenthal, C. Jul. 1959: 136. 1966: 31. 1973: 196.
- Utterslev Messe v/ Erik Carlsen. 1965: 36.
- Utterslev Savværk og Pakkassefabrik ved Hans og Jørgen Løjmar. 1965: 175.
- Uvelse-Import v. I. Hansen. 1970: 255.
- V. A. -Stål v/ V. Arildsen. Høje-Tåstrup. 1969: 109/110.
- V B Færdigbeton ved Håkon Kunø og Aage Pedersen. Varde. 1964: 9.
- V-Beton, I/S, v. O. B. Jensen & Co. Bra-brand. 1966: 193, 198, 198. 1968: 26. 1971: 128.
- V. E. produktion v/ Verner Eisby. Kolding. 1969: 14.
- V. F. Furniture (V. F. Møbler) ved Vina Forring. Lyngby-Tårnbæk. 1967: 24.
- V. H. - Sport v/ Poul Rasmussen og H. høj. 1959: 217. 1964: 224.
- VII-Træsko I/S v/ Vagn Søgaard og Henning Malmberg. Pandrup. 1972: 85.
- V. J.-Design v/ Verner Jahnke. 1972: 102.
- V. J. Marked v/ Hansen & Rosenhøj Nielsen. Ålestrup komm. 1971: 249.
- VK export ved Viggo K. Pedersen. Helsingør. 1970: 190.
- V. K. Olie v/ V. Kindsholm. Tårnby. 1971: 227.
- VM elektro, v/ P. Valentin og L. Møller. Viborg. 1972: 102.
- V. M. V. Voer, I/S v/ Jens Mathiesen, Ebbe Vestergaard og Aage Vestergaard. Voer. 1970: 213.
- V. P. Elektronik v/ E. Vitten og B. Petersen. Glostrup. 1968: 202.
- V. P. F. Trading ingeniørfirma v/ Peter Brahim Scherif ben Brahim ben Hannine Bari el Koreischl. Asminderød-Grønholt komm. 1970: 177.
- V & S Byggedata v/ Kaj Viemose og Viggo Spile. 1969: 94.
- *V. S. B. v/ Børge Lindgreen. Grenå. 1965: 119. 1973: 54.
- J. V. Boligudstyr ved Curt Nielsen og Preben J. Larsen. 1963: 10. 1969: 111.
- VVS-Agentur v/ K. Neerskov. Herstederne. 1973: 51.
- V V S centrum v/ E. Jørgensen & J. Christensen. 1970: 120.
- *VVS-Sjælland v/ Steen Larsen og Knud Kristensen. Skovbo komm. 1971: 3. 1973: 233.
- V. V. S. Teknik v/ J. Clement Bertelsen Brøndbyerne. 1967: 156.
- V. V. Væven ved Jessen & Poulsen. Herning. 1962: 245.
- Våben Importen ved Åge Pedersen. Gentofte. 1972: 179.
- Vaabenmagasinet ved Ernst A. Rasmussen. Odense. 1947: 67.
- Vaarst og Omegns Brugsforening. Gunderup-Nøvling Kommune. 1944: 68. 1950: 54. 1953: 109. 1958: 11. 1960: 132, 295. 1962: 255.
- Vaarst Sparekassen, Filial af Landbo-sparekassen i Ålborg. 1955: 236.
- Vabo Korset- og Lingerifabrik v/ W. G. Ballisager. Gladsaxe. 1969: 237.
- Vacences v/ Jens Jørgen Juul Rasmussen og Jens Jørgen Juul Rasmussen jun., I/S. Gentofte. 1972: 221.
- Vacuum Plastic v/ E. Jensen & E. Hansen. Værløse. 1970: 271.
- Vadil, K., Damekonfektion. 1956: 89. 1958: 106 195.
- Vaffelfabriken AGA v/ Hans J. Hansen. 1960: 228.
- Vagatag ved Jens Hansen. 1968: 159.
- Vagn Modes v/ Vagn Carlsen. 1954: 252.
- Va-Ka v/ Ove Eriksen af Sønderborg og Kjeld Jensen af Vinding. Vinding komm. 1969: 38.
- Vaki Kitler v. Alf Schmidt. Fr.-berg. 1963: 117.

- Valby Autolakereri I/S, Bohnke & Rasmussen. 1963: 219.
- Valby Belysningsmagasin v/ H. Knudsen. 1960: 9. 1968: 88.
- Valby Boghandel v. H. H. Poulsen. 1948: 63.
- Valby Boligmontering v/ Chr. Andersson. 1968: 117.
- Valby Brændsels-Central v/ Johan Skov. 1949: 180.
- Valby Damefrisør Salon v/ Vald. Henningsen. 1950: 163.
- Valby Dentallaboratorium ved L. K. Jensen. 1963: 142.
- Valby Elektro Service v/ Leo P. dersen. 1957: 145.
- Valby Flaskehandel v/ G. C. Jarsmer. 1962: 102.
- Valby Foderstofforretning v/ A. Larsen. 1931: 91.
- Valby Godsterminal v/ Per Soltoft. 1968: 157.
- Valby Grill v. R. Rasmussen. 1969: 120.
- Valby Herremagasin v/ Brdr. Pedersen. 1950: 28.
- Valby Indkøbs Central v/ Joslassen, Hansen og Abildgaard. 1969: 134.
- Valby Kaffehandel ved Amalie Hatting. 1946: 7.
- Valby Kittelfabrik v. Alf Schmidt. Fr.-berg. 1963: 117.
- Valby Konfektionsfabrik ved T. Bursche. 1964: 251.
- Valby Kontant Forretning v/ Vald. Pedersen. 1949: 163.
- Valby Kontorforsyning ved Henning Gad. 1965: 76.
- Valby Liggistemagasin v/ Jørgen Olsen. 1966: 179.
- Valby Motor Co. v. Orla og Anny Larsen. 1969: 102.
- Valby Nye Smørrebrødsforretning v/ H. Barnett. 1970: 109.
- Valby Paraply og Lædervaremagasin v/ Kurt Olsson. 1965: 227.
- Valby Råvarer v/ Jørgen Reinhold Jensen. 1972: 63.
- Valby Radio v/ C. C. Schultz. 1956: 102.
- Valby Skrædderi ved Aage Andersen. 1951: 143.
- Valby Smede og Mekaniske Værksted. E. Hansen. 1937: 245.
- Valby Spedition & Shipping v/ K. B. Hansen. 1966: 73.
- Valby Tandhjulsfabrik ved S. T. Lindbæk & Co. 1955: 111.
- Valby Tandteknik ved Valther Petersen. 1960: 199.
- Valby Tapet- og Farvehandel v/ Flandrup & Schierning. 1967: 162.
- Valby Trævareforretning (»Træmanden«) v/ Guido Tonti. 1955: 263.
- Valby Vin Import. S. Juul. 1953: 22, 42. 1954: 196. 1957: 92.
- Valby Æske- og Kartonnagefabrik ved Gunnar L. Terkelsen og Co. 1961: 3.
- Valbys Adam ved E. F. Gjørup. Valby. 1899: 62. 1900: 113.
- Valencia-depotet v/ Asta Møller Andersen og Poul Christensen. Ørbak komm. 1967: 246.
- Valentin & Pedersen. Aalborg. 1930: 46. 1953: 53. 1963: 223.
- Valentiner-Branth, E. 1930: 143. 1933: 82. 1938: 206.
- Valhøj Hærderi v/ Magnus Peter Christensen og Jens Mogens Christensen. Rødovre. 1973: 51.
- Valka Radio v/ V. Ramskov Pedersen og Svend Andersen. Hillerød. 1946: 188.
- Valka Radio v. Svend Aage Andersen og Knud Valdemar Ramskov Pedersen. Hillerød. 1963: 58.
- Vallekilde-Hørve brugsforening. Vallekilde-Hørve komm. 1969: 246.
- Vallekilde-Hørve Grovvarerforretning. 1970: 62/63.
- Vallekilde-Hørve Sognes Spare- og Laanekasse. 1889: 144. 1894: 31. 1906: 34. 1909: 208. 1918: 141. 1920: 123. 1930: 148. 1935: 81. 1945: 74. 1947: 142. 1948: 119. 1949: 152. 1953: 129. 1956: 148. 1960: 119. 1962: 52/53. 1964: 170. 1965: 202. 1971: 93. 1973: 141.
- Vallekilde Trikotagefabrik ved Marinus Andersen. 1931: 9, jfr. 233.
- Vallensbæk El og Antenne Service v/ O. Rasmussen. 1970: 243.
- Vallensbæk Motor v/ Robert Hansen. 1967: 201/202.
- Vallensbæk Trælasthandel ved I. W. Nielsen. 1946: 11.
- Vallentin-Jessen, Lars. Lyngby-Tårnbk. 1968: 216. 1969: 56.
- Valløby Husholdningsforening. 1889: 310. 1890: 28.
- Valsborg, Orla. 1957: 221. 1962: 40. 1972: 30.

- Vamco ved firma Valentin Aage Møller & Co. 1964: 247. 1971: 146.
- Vamdrup Autoservice v/ Gunnar Juul. 1973: 219.
- Vamdrup-Fjerfabrik (Jacodyn) ved Syd-jydsk Andels-Fjerkræslagteri. 1964: 150. 1966: 194/195. 1968: 26/27, 115. 1970: 148/149.
- Vamdrup Koloniallager v/ Carl Andersen. 1950: 191.
- Vamdrup og Omegns Brugsforening. 1908: 314. 1910: 308. 1911: 57. 1925: 20. 1926: 67. 1930: 57. 1933: 20. 1936: 95. 1943: 19. 1945: 104. 1951: 24.
- Vamdrup Tømmerhandel v/ H. Didrichsen. 1927: 19.
- Vamdruphallen. 1968: 206.
- Vammen Andelsmejeri. Vammen-Lindum-Bigum komm. 1953: 97.
- Vandborg Brugsforening. 1936: 115, 186.
- Vandborg og Ferring Kommunes Spare- og Laanekasse. Vandborg Skole. 1889: 407. 1898: 51. 1912: 321. 1917: 42. 1921: 153. 1931: 176. 1933: 72. 1935: 277. 1938: 255. 1939: 238. 1941: 135. 1944: 21. 1945: 24. 1947: 132. 1953: 261. 1957: 16. 1959: 222.
- Vandel Brugsforening. Randbøl komm. 1967: 55.
- Vandex International v/ R. E. Pickering. Risskov. 1965: 184. 1966: 79/80.
- Vang Brugsforening. Rutsker Komm. 1934: 236. 1938: 56. 1944: 63/64. 1959: 188. 1961: 43. 1964: 103. 1965: 88. 1966: 165. 1968: 54. 1971: 75. 1972: 77.
- Vangager, John H. 1971: 176.
- Vangede og Omegns Brugsforening. 1919: 233. 1936: 83. 1942: 171. 1943: 184. 1948: 40. 1956: 202. 1960: 48. 1962: 196. 1966: 55. 1967: 72, 98. 1969: 105. 1971: 37. 1973: 53.
- *Vanggaard, Tage, Aarhus. 1954: 254. 1973: 251.
- Vanløse Antik v/ Esther Christensen. 1967: 98.
- Vanløse Blikkenslageri ved W. Hansen og Co. 1929: 294. 1930: 199, 219. 1965: 175.
- Vanløse Bogtrykkeri ved E. Rasmussen. 1943: 178.
- Vanløse Bremse- og Koblings Service ved A. Rasmussen. 1963: 25.
- Vanløse Brændsel ved Alf. Danielsen. 1957: 225.
- Vanløse Cykelfabrik og Ovnlakereri I/S v/ Mogens Castella & Ole Castella. 1972: 90.
- Vanløse elektr. Installationsforretning, A. Dalskov. 1973: 3.
- *Vanløse elektr. Installationsforretning II. Dalskov. 1932: 258. 1940: 78. 1973: 3.
- Vanløse Forkromningsanstalt v/ Peter Fastrup. 1953: 13.
- Vanløse Isenkram & Udstyrsforretning v/ B. O. Larsen. 1966: 191.
- Vanløse Koloniallager ved Kr. Jensen. 1934: 286/287.
- Vanløse Motorservice v/ B. Johansen. 1967: 148.
- Vanløse Møbelmagasin v/ A. R. Juhl & T. Lund. 1967: 98.
- Vanløse Selvrens ved Ole Gylling Mahler. 1964: 57.
- Vanløse Tapet- og Farvehandel, J. Martinsen. 1924: 125. 1973: 205.
- Vanløse Træindustri Egon Andersen. Gladsaxe komm. 1962: 220.
- Vanløse Vinlager v/ V. O. Farver. 1951: 3.
- Vanløse Wienerbageri I/S v. Martin Hansen. 1952: 83, 98.
- Vanskelige Kunder søges v/ W. Holm Jønsson. 1971: 209.
- Varbo, Holger, & Co. Gentofte komm. 1952: 252. 1954: 31. 1957: 253. 1961: 188. 1962: 232. 1963: 84. 1967: 1, 230. 1973: 154.
- Varde Bentonvarefabrik v/ H. Kunøe og Aage Pedersen. 1945: 41.
- Varde Bogbinderi & Protokolfabrik v/ L. Lauridsen og H. Lauridsen. 1949: 192. 1955: 64. 1958: 53.
- Varde Børste- og Kostefabrik v/ Laurits Pedersen. 1942: 36.
- Varde Elektro ved L. Klemmensen. 1959: 130.
- Varde Færdigbeton v/ civilingeniør K. L. Kristensen. 1964: 29.
- Varde Gulvbelægning ved E. Rabjerg. 1964: 171.
- Varde og Omegns Andelsvaskeri, A. m. b. a. 1955: 194. 1961: 84. 1968: 41/42. 1971: 96.
- *Varde og omegns foderstofforening. 1961: 84. 1973: 149.

- Varde Savværk og Emballagefabrik I/S ved Anders Andersen, Søren Andersen og Søren Kristian Kristiansen. 1955: 200. 1966: 197/198.
- Varde Sparekasse. 1970: 41/42. 1971: 150. 1973: 96.
- Vardeegnens Foderstof- og Gødningsforening. Varde. 1973: 149.
- Varebørsen ved A. V. Rasmussen, Frederikshavn. 1921: 245.
- Varecheckselskabet, I/S, ved Louise Hagensen & Co. Frederiksberg komm. 1958: 172.
- Varehuset ved Christian Bruun. Sorø. 1953: 190.
- Varehuset ved Carl Hansen og P. Christensen. Fredericia. 1948: 31. 1959: 41.
- Varehuset ved G. A. Hoffmann. Vordingborg. 1910: 297. 1934: 92, 116. 1941: 25. 1961: 228.
- Varehuset Centrum v/ Wilhelm H. Jensen og Erik Lund Jensen. Vejle. 1968: 162.
- Varehuset Flensborg Lager v/ Carlo og Ellen Petersen. Nykøbing Mors. 1968: 114, 166.
- Varehuset Karna, Karl J. Nissen. 1926: 75. 1937: 135. 1938: 254.
- Varehuset Mesenborg ved P. Andersen. Kr. Hvalsø. 1909: 312.
- Varehuset Mesenborg og Manufactur Union ved Aage Müller. Roskilde. 1945: 140. 1959: 272.
- Varehuset ved J. C. Nicolajsen. Frederikshavn. 1926: 33, jfr. 58, jfr. 1927: 33.
- Varehuset Pax, v/ Poul Axelsen. Hjørring. 1961: 228.
- Varehuset Reo v/ K. Hansen. 1938: 49.
- Varehuset U. S. A. ved Jørgen Anker Lassen. Horsens. 1942: 33. 1944: 171.
- Varehuset U. S. A. v/ Heine Østergård-Andersen. Horsens. 1956: 222.
- Varehuset Viktoria v/ S. Aa. & Aa. Rahtgen. 1950: 143. 1953: 207.
- *Varekælderer v/ Jens Christian Nielsen. Horsens. 1922: 111. 1973: 37.
- Varemagasinet ved Axel E. Tafdrup. Aarhus. 1914: 294. 1929: 250.
- Vare-Messen v/ K. Buur. Kalundborg. 1965: 102.
- Vare Messen ved Peter Christensen. Ringsted. 1932: 215.
- Varemessen v/ Hansine Larsen. Randers. 1952: 183.
- Variantsystemet v/ Arne Ingvartsen. Ejby. 1972: 84.
- Varmecentralen v/ H. C. Christensen I/S. 1968: 81.
- Varmecentralen Menco ved Brdr. Menzer. Sønderborg. 1949: 194.
- Varmefirmaet N. H. Petersen. 1947: 104. 1954: 19, 35. 1960: 64. 1969: 41.
- Varmekilden v/ Schlüter og Eliassen. Nakskov. 1967: 168.
- Varme og Sanitetskompagniet ved Børge Jensen og Villy Jørgensen. 1950: 25. 1969: 116.
- Varmemontørens Vand-, Gas- og Sanitetsafdeling v/ N. O. Gjerlufsen. 1950: 161.
- Varme-Service v/ Henning Nielsen. Hasseris. 1962: 151.
- Varme-Smeden ved H. Pedersen. Ålborg. 1963: 154.
- Varming tøjrer og maskinsnedkeri pr. Ribe v/ Bent Johansen. Seem komm. 1960: 140.
- Varmosan, I/S, ved H. Hågensen og E. Otto, Holbæk. 1964: 146.
- Varno v/ Niels Mosbæk Henningsen. Aarhus. 1947: 80.
- Varpelev Brugsforening. Vallø komm. 1967: 54.
- Vasa, I/S v/ Hugo Fokdal, Karl Aage Pedersen, Siegmær Kepka og Asger G. Berntsen. Tikøb komm. 1969: 140.
- Vascomat I/S ved Jørgen Jensen & Co. Holmegård komm. 1968: 123.
- Vaskebjørnen v/ Jørgen Storch, Lyngby-Tårnbæk. 1971: 79.
- Vaskeriet Aalholm ved Carl Carlsen. Rødovre. 1962: 260/261.
- Vaskeriet Chic ved J. Andersen. Køge. 1917: 322.
- Vaskeriet Damsø ved O. Schmidt. 1960: 288.
- *Vaskeriet København v/ Poul Askmann. Silkeborg. 1949: 53. 1973: 205.
- Vaskeriet Mariendal v/ F. Kristensen. Frederiksberg. 1967: 78.
- Vaskeriet du Nord v/ H. Hansen. 1935: 257.
- Vaskeriet Norden v/ Niels Petersen. Esbjerg. 1951: 169.
- Vaskeriet Salling ved T. Lauridsen og E. Hansen. 1948: 115.

- Vaskeriet Snehvide ved Oluf Peter Jensen 1929: 296.
- Vaskeriet Ventegodt ved R. Langmann. Brønshøj By. 1900: 40.
- Vaskeriet Ydun ved Brdr. Haabegaard. 1959: 243.
- Vasu v/ Arevad. Helsingør. 1970: 38.
- Vatek, Dansk Vandings- og Pumpeteknik ved Erik Jensen. Sorø. 1970: 173.
- Vater og Kjær I/S. 1971: 133.
- Vater, Joseph, Viborg. 1895: 98 (2 Anm.). 1896: 26. 1897: 115.
- Vat & Forbindstoffabriken v/ J. Køcks Eftf. 1969: 37.
- Vaturi, H. M., & A. Viscovich. 1968: 215.
- Vavesa trading ingeniør & handelsfirma v/ C. J. Slass. Rødovre. 1967: 146.
- Vax v/ I. Blaust. 1946: 57.
- Veibel & Co. 1933: 81. 1934: 58. 1958: 208. 1965: 177.
- Vedbysønder Brugsforening 1932: 75. 1933: 133. 1938: 100. 1939: 101. 1946: 102. 1965: 61. 1971: 61/62.
- Vedbæk Bådeværft v/ C. F. Loldrup. Søllerød. 1969: 122.
- Vedbæk Boghandel v/ Thora & Povl Merløe. Søllerød komm. 1952: 194.
- Vedbæk Cykleforretning v/ Svend Otto Andersen. Søllerød komm. 1957: 211.
- Vedbæk-Finans v/ Erling Pedersen. Søllerød. 1972: 66.
- Vedbæk Sparekasse. 1968: 106.
- Veddinge Brugsforening. 1899: 7. 1904: 50. 1950: 29. 1971: 135, 195.
- Veddum og Omegns Brugsforening. 1905: 239. 1907: 17. 1909: 101. 1910: 17. 1916: 24. 1930: 81. 1932: 80. 1957: 58.
- Veddum Sparekasse, afdeling af Sparekassen Hadsund. 1972: 148.
- Vedel. A. M. 1938: 205. 1949: 110.
- Vedskølle Brugsforening. Herfølge komm. 1967: 54.
- Vedslet Brugsforening. 1967: 79.
- Vedsted, V., Huse v/ Aage Juul. V. Vedsted komm. 1964: 97.
- Veerst-Bække Sparekasse. 1938: 41, 163. 1940: 192. 1941: 97. 1946: 88. 1947: 148. 1958: 163.
- Veerst og Omegns Brugsforening. 1900: 106. 1901: 34. 1902: 180. 1903: 89. 1904: 82. 1905: 86. 1906: 95. 1907: 78. 1908: 81. 1909: 81. 1910: 116. 1912: 85. 1917: 121/122. 1920: 72. 1921: 77. 1922: 71. 1925: 80. 1926: 67. 1927: 71. 1928: 65. 1929: 60. 1932: 64. 1933: 73/74. 1934: 81. 1937: 60. 1938: 70. 1940: 60, 127. 1941: 56. 1942: 62. 1943: 65. 1945: 91. 1946: 88. 1948: 76. 1949: 104.
- Veerst Smede- og Maskinforretning v/ Brdr. Nielsen. Veerst-Bække komm. 1955: 117.
- Vefo v/ Ladefoged & Christensen. Hvedstrup-Fløng komm. 1963: 159.
- Vega ved Verner Jørgensen. Sønner Tranders komm. 1963: 154.
- Vegetabil, Interessentskabet. Højrup. 1909: 99.
- Vegger Sparekasse. 1970: 167.
- Veies Material- og Medicinalhandel. Rudkøbing. 1944: 93/94.
- Veit, Simon. 1919: 11. 1925: 54. 1942: 66. 1943: 2. 1951: 53.
- Vejborg, Erik. Rødovre. 1969: 47. 1970: 20.
- Vejby Brugsforening. Vejby pr. Skive. 1913: 76. 1916: 28. 1917: 335. 1918: 149. 1919: 134. 1920: 214. 1926: 34. 1929: 119. 1930: 208. 1934: 45. 1948: 87. 1959: 18. 1971: 122.
- Vejen Brillespecialist v/ Bent G. Lindstrøm. 1967: 208/209.
- Veien Brugsforening. 1889: 396. 1894: 100. 1896: 139. 1904: 162. 1914: 28. 1918: 250. 1937: 148.
- Vejen Foderstofforening. 1932: 225. 1967: 29.
- Vejen Sparekasse. 1909: 301. 1910: 143. 1915: 293. 1919: 59. 1926: 144. 1933: 166. 1935: 90. 1936: 184. 1938: 301. 1946: 213. 1949: 172. 1951: 149. 1952: 45. 1956: 255. 1957: 139. 1958: 150. 1959: 269. 1963: 139. 1964: 206. 1968: 191. 1969: 128. 1970: 186. 1972: 212. 1973: 96.
- Vejers Byggeindustri v/ I. Bay-Petersen. Ho-Oksby komm. 1964: 111.
- Vejerslev-Blidstrup Sparekasse. Vejerslev. 1971: 233. 1972: 102.
- Vejgård Autohandel v/ Christiansen og Larsen. Ålborg. 1973: 27.
- Vejgaard Autoværksted v/ M. Bøgsted. Ålborg. 1970: 193.
- Vejgaard Boghandel ved Bjarne Jensen. Ålborg. 1965: 130.

- Vejgård Foto v/ G. Christensen og L. Jensen. Alborg. 1973: 150.
- Vejgaard Isenkram v/ P. E. Bladbjerg-Larsen. Alborg. 1973: 8.
- Vejgaard Legetøj v/ Bjarne Jensen. Alborg. 1966: 49.
- Vejgaard ny Maskinværksted ved H. Hansen og P. Christiansen. Nr. Tranders Komm. 1946: 157. 1957: 197.
- Vejgaard Skotøjsfabrik v. Niels Chr. Larsen. Nørre Tranders Komm. 1946: 208.
- Vejgaard Sparekasse, Filial af Aalborg Bys og Omegns Sparekasse. 1947: 72.
- Vejgaard Tømmerhandel. Karl Joh. Plougmand. Aalborg. 1952: 56. 1973: 223/224.
- Vejlby Auto Co. v/ P. Eriksen og T. Isachsen. 1967: 58.
- *Vejlby Brugsforening. Vejlby-Strib komm. 1968: 21. 1973: 16.
- Vejlby-Rissskov Brugsforening. 1932: 133. 1936: 44. 1939: 40, 256. 1940: 57, 235. 1941: 236. 1948: 109. 1959: 115. 1961: 35. 1962: 261. 1964: 103/104. 1965: 22.
- Vejlby-Rissskov brugsforening. 1973: 16.
- Vejlby Skov Brugsforening. Vejlby-Strib komm. 1958: 110.
- Vejle Autokøler-Service ved Chr. Wilhelm Petersen og Karl Jens Petersen. 1946: 35. 1970: 214.
- Vejle Autolager ved Poul E. Jørgensen. 1962: 155.
- Vejle billigste Skotøjsmagasin ved Svend Schollert. 1928: 121.
- Vejle Biscuits ved Knud Christensen & Co., I.S. 1973: 227.
- Vejle Cheese Company. Haderslev. 1956: 126. 1961: 166. 1965: 21, 228/229. 1968: 5. 1969: 18. 1970: 10/11. 1971: 9, 57. 1972: 46, 199. 1973: 39.
- Vejle Dækcenter I/S v/ Kurt Madsen og Frede Poulsen. 1973: 201.
- Vejle Ejendoms kontor, Vejle, ved Bertelsen og Jensen. 1965: 225. 1970: 194.
- Vejle Folketandteknik v/ M. P. Meinhardt & Søn. 1943: 64. 1948: 111.
- Vejle Frimærkehandel ved F. Dahl & Co. 1973: 73.
- Vejle Gardiner I/S v/ Henry Poulsen & Co. 1972: 185.
- Vejle Jern- og metalstøberi ved Madsen og Nielsen. 1958: 141.
- Vejle Kittel-Service ved Verner Krogager. 1962: 250.
- Vejle Kjølefabrik v/ B. Andersen. 1960: 172.
- Vejle Kloakfjernsyn v/ Bent Højlund Kristensen. 1971: 119.
- Vejle Konfekturfabrik ved Arne Møller. 1962: 115.
- Vejle Kulimport og Trælsthhandel ved G. Becker-Christensen, K. Becker-Christensen og E. Becker-Christensen. 1942: 180. 1962: 194.
- Vejle Kødkontant ved H. Wadsholt. 1949: 87.
- Vejle Lys & Kraft Andelsselskabet. 1967: 73.
- Vejle Markfrøkontor ved N. Fr. Gorrissen. 1958: 107.
- Vejle mekaniske Værksted ved H. Nielsen. 1929: 78.
- Vejle Motor Comp. v/ J. P. Buch og Søn. 1954: 234. 1959: 19.
- Vejle Optik ved Anker Kastrup. 1957: 22.
- Vejle Ostelager ved K. Jørgensen. 1940: 108.
- Vejle Plastic v/ Gert Østergaard. 1968: 162.
- Vejle Plastic Emballage v/ Gert Østergaard. 1968: 184.
- Vejle Plæneklipper Service v/ Vagn Nielsen. 1969: 81.
- Vejle Ral- og Betonværk ved Ejnar Nygaard. 1962: 69.
- Vejle Reklame Tryk v/ Pedersen og Nielsen. 1966: 113.
- Vejle Rustfri Staal ved Poulsen og Jensen. 1962: 61, 222.
- Vejle Salatfabrik v/ Peter Lund. 1967: 137.
- Vejle Skiltefabrik ved Ejnar Iversen og Johannes Carlsen. 1971: 112.
- Vejle Sten- og Grusværk v/ Kaj A. Jørgensen. Vinding komm. 1964: 226.
- Vejle Sække lager v/ Gert Grosen. 1966: 152.
- *Vejle Teknisk kemiske fabrik Aqua Magica v/ Mani og Ole Andreasen. 1970: 80. 1973: 38.
- Vejle Teltfabrik ved Herluf Nielsen. 1969: 166.

- Vejle Textil Lager ved Im. Christensen. 1962: 251.
- Vejle Trading ved Georg A. Pers og Oskar H. Glaser. Hover komm. 1970: 20, 149.
- Vejle Transport Compagni v/ H. Bøvning & Co. 1970: 242.
- Vejle vask og rens ved Sv. Schou. 1963: 187.
- Vejle Vægt-Service v/ J. Poulsen. 1972: 228.
- Vejle værktøjsmagasin ved Carl Christian Brincker. 1959: 111.
- Vejlegaards Maskinværksted I/S ved Bent Nordahl Olsen og J. Wedell-Wedellsborg. Gundsø komm. 1970: 128.
- Vejlgaards Sko's Eftf. I/S, v/ Søren Victor Friis og Carl Jens Friis. Gentofte. 1972: 74.
- Vejltek, Vejle tekniske Forretning, v/ Lund Jensen. 1973: 105.
- Vejlø Brugsforening. 1957: 129. 1971: 138.
- Vejrum brugsforening. 1968: 111/112. 1973: 73.
- Vejrup Sogns Spare- og Laanekasse. 1889: 396. 1912: 321. 1925: 77. 1934: 23. 172. 1938: 194. 1969: 155. 1973: 26.
- Vejstrup Autohandel v/ Brdr. Poulsen. Gudme komm. 1970: 228.
- Vejstrup Brugsforening. 1923: 203. 1931: 129. 1934: 278. 1937: 258. 1940: 21.
- Vej-Syssel ved Johs. Falk. Hjørring 1956: 46.
- Vejviser for Aalborg og Nørresundby ved Emanuel Schölin & Co. Aalborg. 1931: 216. 1934: 213. 1942: 132.
- Vejviser for Dansk Maskinindustri ved G. F. Kentorp. 1949: 23.
- Vejviseren for Nyborg og Omegn v/ Poul Witzel Jacobsen. 1960: 126.
- Vekas, Andelsselskab med begrænset ansvar. Vejle. 1965: 44, 183. 1967: 142.
- Veksø-Trading v. Ib Villi Wolff. Lyngeløse komm. 1965: 204.
- Vela K/S, ingeniør-, Handels- og industri-virksomhed. Ballerup-Måløv. 1972: 6. 1973: 141.
- Vela-eksport. Stenløse - Fangel komm. 1971: 98.
- Velden, Axel, & Co. Gentofte. 1945: 85.
- Velfac International v/ V. Kann Rasmussen. Gladsaxe komm. 1962: 5.
- Velin-Export. Rødovre komm. 1962: 85. 1966: 179.
- Velkin v. V. Kann Rasmussen. Gladsaxe komm. 1953: 89.
- Velling Brugsforening. 1934: 218. 1939: 84. 1941: 114. 1950: 209. 1955: 173. 1973: 72.
- Velonia v/ Ole Axel Jensen. 1973: 219.
- Veltec ved Jan Velschow. Birkerød. 1969: 176.
- Vema Maskinservice I/S v/ Madsen og Bentsen. Vojens. 1973: 232.
- Vemb Autoværksted, I/S, v/ E. & V. Nørregaard. Gørding-Vemb-Bur komm. 1968: 10.
- Vemb Maskinbøddkeri og Trævarefabrik ved H. Chr. Christensen og Søn. Gørding-Vemb-Bur Komm. 1942: 79. 1967: 38.
- Vemb Møbelfabrik v/ Svend Veje Ravnsbæk. 1965: 10.
- Vemb og Omegns Brugsforening. 1915: 266. 1922: 273. 1925: 78. 1933: 97. 1934: 172. 1937: 167. 1948: 14. 1968: 63. 1972: 200.
- Vemmelev Tømmerforretning ved Svend Aage Henriksen & Co. 1968: 71, 123.
- Vena v/ J. Holm. 1936: 259. 1947: 47.
- Vendelbo-Spedition v/ Kai B. Madsen. Hjørring. 1971: 210, 245.
- Vendøme krydderier v/ Peter Vesthusen. 1971: 27.
- Vends m. fl. Herreders Landbo-Spare- og Laanekasse i Nørre Aaby. 1921: 294. 1924: 61. 1925: 238. 1929: 303. 1936: 246. 1938: 149. 1942: 130. 1943: 167. 1945: 142. 1946: 137. 1948: 8. 1951: 278. 1952: 104. 1953: 59, 118. 1954: 127, 143. 1957: 19, 90. 1958: 163. 1964: 222/223, 250. 1965: 116. 1967: 220. 1969: 166. 1971: 96, 214. 1972: 211.
- Vendsyssel Diesel Electro v/ Sørensen & Mikkelsen. Hjørring. 1969: 65.
- Vendsysselkonsortiet I.S. Nørresundby komm. 1964: 53.
- Vendsyssel Olieforsyning. Viggo Simonsen. Hjørring. 1926: 158/159. 1970: 95.
- Veng, Knud Erhart. 1900: 173. 1935: 3.
- Venge Sogns Spare- og Laanekasse. 1889: 380. 1903: 63, 227. 1904: 199. 1914: 272. 1915: 262. 1921: 250. 1926: 161. 1927: 238. 1932: 157. 1935: 200. 1938: 109. 1941: 156. 1942: 158. 1951: 209. 1954: 202. 1955: 178. 1958: 162. 1960: 192. 1963: 151. 1968: 175. 1969: 147.

- Veni Kosmetik, Parfumeri Francaise ved Edvard Jacobsen. Fredericia. 1937: 167.
- Venka v/ Alexander Christensen og Gunnar Nielsen. Sønderborg. 1962: 189.
- Vennedt, Th. 1936: 261. 1968: 136.
- Ventex Maskinfabrik v/ H. Moldow. Glad-saxe. 1963: 223.
- Venticon v/ Børge Petersen. Søllerød 1966: 204.
- Ventika v/ C. Andreasen. Århus. 1960: 285.
- Ventilationsfirmaet H. Hammer. Bov komm. 1969: 110.
- Ventilova v/ C. P. Aaberg. Holstebro. 1970: 217.
- Ventisol ved Ingvar Mølbjerg. Grinderslev-Grønning komm. 1954: 227.
- Ventor, ved Eigil Stitz Nielsen. Beder-Malling komm. 1952: 194.
- Venturi, Giovanni. 1926: 114. 1940: 96.
- Venus v/ Lilly Olsen. Lyngby-Tårnbæk komm. 1955: 41.
- Venus Plastic v. Christian-Einar Smith Dahl. Ballerup-Måløv. 1967: 254.
- Vepa v/ Johs. V. Larsen. Toksværd. 1965: 206.
- Verner, Christian. Randers. 1956: 149.
- Verninge Brugsforening. 1915: 224. 1922: 133. 1923: 216. 1924: 202. 1925: 209. 1926: 175. 1927: 195. 1929: 50. 113. 1931: 191. 1932: 193. 1933: 202. 1934: 237. 1954: 238. 1955: 243. 1956: 150. 1959: 149.
- Vero Manufakturindustri v/ Otto Jensen. 1948: 199. 1961: 223.
- Versal v/ G. Bjørn Rühne & Søn. Horsens. 1956: 147.
- Vestlås Brugsforening. 1918: 223. 1921: 247. 1922: 251. 1925: 212. 1927: 196. 1929: 74. 1931: 259. 1934: 216. 1935: 295. 1936: 223. 1937: 254. 1940: 165. 1943: 216. 1944: 181. 1946: 177. 1949: 154. 1950: 168. 1952: 210. 1956: 87. 240. 1958: 196. 1960: 87. 1970: 186.
- Vesta Sko v/ L. Munck Pedersen. 1953: 146.
- Vestbirk Brugsforening. 1967: 59, 96.
- Vestbjerg sparekasse. Sulsted-Ajstrup komm. 1962: 76.
- Vestbyens Autoværksted v/ S. Aa. Antonsen. Ålborg. 1964: 10.
- Vestbyens Malerforretning v/ Tage Eigil Madsen. Århus. 1963: 58.
- Vestenskov Brugsforening. Rudbjerg komm. 1967: 53.
- Vester Aaby Sparekasse filial af Faaborg Spare- og Laanekasse. Vester Aaby komm. 1962: 185.
- Vester Aaby Trævarefabrik ved Gustav Berner. 1967: 4, 51.
- *Vesterager, William. Herning. 1948: 157. 1952: 219. 1973: 185.
- Vester Alling-Fløjstrup Brugsforening. 1933: 18. 1934: 246. 1935: 228. 1936: 163. 1957: 116. 1967: 30.
- Vester, Emmy og Co. Skanderborg. 1973: 121/122.
- Vesterberg, Poul, & Co. Bogbinderi. Rødovre. 1971: 11.
- Vesterborg Snedkerforretning v/ C. Hansen. 1965: 56/57.
- Vesterbro: se Vesterbros.
- Vesterbros Antikvariat v/ Karen Jørgensen & Arne Jørgensen. 1968: 119.
- Vesterbro Apotek v. E. Høst Madsen. 1931: 47.
- Vesterbro Autoværksted v/ H. Henning. Århus. 1963: 147.
- Vesterbros Autoværksted v/ S. Bang og H. Kloster. Randers. 1958: 225.
- Vesterbros Blusemagasin ved Fru Agnes Simonsen og Frk. Ellen Vauvert Hansen. 1949: 76.
- Vesterbros Bolighus v/ Else Hansen. Odense. 1963: 170.
- Vesterbros Buntmager v/ Jørgen Rostell. 1960: 184.
- Vesterbro Centralgarager ved Niels Thorn. Aalborg. 1954: 208.
- Vesterbros Cigarlager en gros v/ A. C. Jessen. 1928: 23, 194.
- Vesterbros Farve og Tapetlager v/ O. Weirsøe. 1941: 105.
- Vesterbro's Foto-Atelier v/ Randi Andersen. 1966: 142.
- Vesterbro Guldsmedie ved Otto Jensen. 1955: 141.
- Vesterbro Kalk- & Mørtelværk ved A. Rudolf Petersen. Aarhus. 1928: 157. 1958: 140.
- Vesterbros Kolonial v/ Niels Aksel Sørensen. Holstebro. 1963: 174.
- Vesterbros Kul og Koks v/ Chr. Bonde Jensen. 1953: 105.
- Vesterbros Kunstklinter og Sliberi v/ G. Petersen. 1966: 195.
- Vesterbros Laaseservice ved E. Lambertsen. 1963: 13.

- Vesterbros Ladestation v/ Poul Rasmussen. 1930: 38.
- Vesterbros Ligkistemagasin v/ Kurt Christensen. 1961: 130.
- Vesterbros Læderhandel Helmer Sørensen. 1970: 128.
- Vesterbros Magasin Vapu v/ Poul Paustian. 1954: 227. 1961: 35. 1962: 115.
- Vesterbro Maskinsnedkeri og Møbelstefabrik v/ V. Madsen. Århus. 1964: 21.
- Vesterbros Motor Co. v/ Poul Andersen og Ib Landrup. 1957: 244.
- Vesterbros Møbelhus v. M. Johnsen. 1940: 43. 1955: 14.
- Vesterbros Møbel- og Tæppelager v/ Else Hansen. Odense. 1963: 170.
- Vesterbros Østebød ved H. og O. Hirsch. 1949: 95.
- Vesterbros Østeforretning v/ Børge Holmevang. Fredericia. 1953: 249.
- Vesterbros Paraplyfabrik ved E. Chr. Clausen. 1934: 180.
- Vesterbro Radio v/ Kristen Sørensen. Nykøbing M. 1973: 172.
- Vesterbro Serigrafi og Silketryk ved K. A. Hansen. Ålborg. 1963: 8.
- Vesterbros Sækkelager. Ejner Schouenborg-Pedersen. 1951: 55.
- Vesterbros Tandteknik ved Clara Thuris. 1931: 114/115.
- Vesterbros Tapet- og Farvehandel v/ H. Rasmussen. Odense. 1967: 61.
- Vesterbro Torvs Autoopretning v/ Gert H. Christensen og John Hansen. Århus. 1971: 73.
- Vesterbyens Kolonial - Skibsproviantering I/S v/ Ervin Krichau og Carl Johan Sørensen. Esbjerg. 1971: 80.
- Vesterbyens Mejeri v/ H. C. Gregersen. Esbjerg. 1964: 168.
- *Vesteregesborg Brugsforening. Vesteregesborg Komm. 1940: 67. 1948: 23. 1973: 198.
- Vester-Ejendomsmodernisering v/ E. A. Madsen. 1966: 221.
- Vesterfrø. Vestsjællands Frø- og Sædekornsforretning ved Hans Nielsen. Brøndbyernes Komm. 1946: 11.
- Vestergaard-Andersen, Bageriartikler en gros. Aalborg. 1947: 145.
- Vestergaard-Hansen, L. Vejle. 1960: 129.
- Vestergaard Serigrafi. Hvidovre. 1972: 120/121.
- Vestergaard, G., & Søn. Horsens. 1954: 131.
- Vestergaard, P. N. 1970: 270.
- Vestergades Brugsforening. Thisted. 1899: 191. 1900: 86. 1901: 29. 1902: 36. 1903: 37. 1904: 34. 1908: 44. 1909: 45. 1910: 46. 1912: 51. 1914: 122. 1918: 176. 1921: 71. 1924: 68. 1925: 69. 1929: 54. 1930: 132. 1932: 37. 1934: 95. 1936 65. 1937: 55. 1938: 106. 1939: 36. 1942: 56. 1943: 59. 1945: 38. 1946: 48. 1947: 75. 1948: 72. 1949: 50. 1951: 69. 1953: 80. 1957: 107. 1960: 149. 1966: 62. 1967: 70. 1968: 107. 1969: 165. 1970: 51. 1972: 96/97.
- Vestergades Brøddudsalg v/ Aage Reenberg-Jensen. Nyborg. 1962: 187.
- Vestergades Herresalon v/ Carl Rasmussen og Preben Valbjørn. Odense 1973: 5.
- Vestergades Maskinværksted ved Tage Jacobsen og J. Thorsø Nielsen. Holbæk. 1970: 235.
- Vestergades Maskinværksted ved H. V. Rasmussen. Holbæk. 1961: 72.
- Vestergades Specialoptik v/ N. P. Nielsen. Vejle. 1965: 150.
- Vestergades Sæbehus ved K. Hyldahl. Lemvig. 1929: 256, 284.
- Vestergades Ur- og Radioforretning ved Kjeldsen og Andsager. Horsens. 1945: 102.
- Vestergades Ure- & Brilleekspert v/ N. P. Nielsen. Vejle. 1965: 150/151.
- Vestergades Ure & Optik v/ N. P. Nielsen. Vejle. 1965: 151.
- Vester Gummi Service v/ Adolf Brzoski. 1946: 114.
- Vesterhassing Kolonialhandel ved N. A. Nielsen og Lørup. 1915: 283. 1916: 128.
- Vester Hassing og Omegns Brugsforening. 1899: 137. 1904: 54. 1905: 13. 1906: 17. 1910: 17. 162. 1914: 20. 1920: 16. 1922: 84. 1930: 19. 1931: 36. 1950: 69. 1966: 199.
- V. Hassing og omegns grovvarerforretning. V. & Ø. Hassing komm. 1964: 150.
- Vesterhede & Omegns Brugsforening. 1928: 105. 1932: 43. 1933: 122. 1935: 118. 1940: 109. 1944: 128. 1946: 88.

- 1949: 122. 1953: 129. 1954: 214.
1955: 94. 1962: 240.
- *Vesterhede og Omegns Foderstofforening. 1930: 91. 1954: 212. 1973: 49.
- Vester Hornum auto- og maskinforretning ved Th. Nielsen og Børge Jensen. Vester Hornum-Hyllebjerger-Flejsborg komm. 1955: 58.
- Vester Hæsinge og Omegns Brugsforening. 1909: 262. 1915: 143.
- V. Hæsinge Sparekasse filial af Faaborg Spare- og Laanekasse. V. Hæsinge-Sdr. Lyndelse komm. 1962: 185.
- Vesterkøb v/ Henning Iversen & Bent Knudsen. Høje-Tåstrup. 1968: 74. 1970: 103.
- Vesterlund Tømmerforretning I/S v/ Hans Jørgen Jensen og Jens Peter Nielsen. Frederikshavn. 1973: 195.
- Vesterløkkens Trælasthandel v/ Edv. Sørensen. Åby komm. 1965: 155.
- Vestermarie Brugsforening 1964: 181/182. 1965: 7. 1966: 119. 1967: 64. 1968: 39. 1969: 33. 1970: 60.
- Vester Nebel brugsforening. 1961: 165. 1973: 49.
- V. Nebel Smede- og Maskinforretning, I/S, ved Henning Pedersen & Anker Jørgensen. Esbjerg. 1972: 204.
- Vesterport Konditori v/ Fernando Jensen. Randers. 1960: 194.
- Vester Skerninge Ur- og Guldsmedeforretning ved M. C. Nissen. 1934: 70.
- V. Thorup brugsforening. Thorup-Klim komm. 1957: 12. 1966: 229.
- Vestertjæle, A. Kaas. Hobro. 1949: 35.
- Vester Ulslev Autoværksted v/ Johs. Jørgensen & Sønner. 1967: 6.
- Vester Vandet Brugsforening. 1931: 148. 1932: 58. 129. 1933: 162. 1937: 32. 1965: 57. 1960: 140. 1961: 28. 1968: 109. 1969: 65/66. 1970: 26.
- Vester Vandet Grovvarforening. Øster og Vester Vandet komm. 1961: 81. 1967: 98.
- Vestervang Supermarked v/ Per Arevad. Helsingør. 1964: 83.
- Vestervangs Kødudsalg v/ Brødrene Christensen. Skanderborg. 1958: 16.
- Vester Vedsted Brugsforening. 1958: 57. 166. 1964: 123. 1972: 169.
- Vestervig Brugforening. 1959: 253. 1971: 60.
- Vesterø Teglværk. Vesterø, Læsø. 1892: 17.
- Vesteuropæiske Handels Service v/ E. C. Mogensen. 1957: 265.
- Vestfyns Avis og Bogtrykkeri v/ E., B. og C. Aagesen. Haarby. 1971: 111.
- Vestfyns Metalindustri v. H. Glensdorff. Viby pr. Nr. Åby. 1960: 229.
- Vestfyns Møbel Center v/ W. Andersen. Nørre Åby. 1972: 34.
- Vestfyns Olieforsyning v/ Knud Christensen. Tommerup. 1970: 59.
- Vestido, La, v/ J. Olsen og O. Schmidt. 1963: 237.
- Vestjyllands Planteskole v/ Arthur M. Jensen. Guldager Komm. 1946: 180.
- Vestjyllands Sæbefabrik ved I. I. Møller. Lemvig. 1907: 255.
- Vestjydsk Automobilhandel v/ K. Nygaard Pedersen. Holstebro. 1953: 249.
- Vestjydsk Autoophug v/ Poul Christensen. Borbjerg komm. 1963: 202.
- Vestjydsk Autoopretning v/ Kaj Sørensen & Erik Frikke. Esbjerg. 1946: 108.
- Vestjydsk Boghandel v/ Jørgen von Tangen Sivertsen. Holstebro. 1965: 122.
- Vestjysk bromse- og koblingsservice v/ brdr. Nielsen. Holstebro. 1969: 244.
- Vestjydsk Caravan v/ Bent Madsen. Struer. 1965: 84.
- Vestjydsk Elektromotor Reparation, I.S. v/ Aage Westergaard og Svend Erik Thusgaard. Struer. 1973: 177.
- Vestjydsk Eksportforening. Ringkøbing. 1967: 177.
- Vestjydsk Elektro ved A. M. Bak. Holstebro. 1945: 165.
- *Vestjydsk Elektromotor-Reparation v/ Aage Westergaard. Hjerm Komm. 1946: 19. 1973: 177.
- Vestjydsk Facademaling ved Karl Hansen & Co. Esbjerg. 1964: 147.
- Vestjydsk Forlag ved Ejnar Johannesen. Holstebro. 1942: 226.
- Vestjydsk Gulvbelægning ved Laur. Brørsbøl. Hemmet-Sdr. Vium komm. 1955: 219.
- Vestjysk Handelshus ved K. Svendsen. Esbjerg. 1962: 220.
- Vestjydsk Imex v/ Fritz Simon. Esbjerg. 1952: 12.
- Vestjysk Kaffe v/ Jørgen Arild Sørensen. Holstebro. 1970: 122/123.
- Vestjydsk Cafforisteri I/S. Varde. 1947: 147 (2 Anm.). 1951: 176. 1954: 224.

- Vestjydsk Karosserifabrik v/ Poul Christian Damsgaard. Varde. 1948: 52, 193.
- *Vestjydsk Korn v/ Henry Dixen Bøgesvang. Vedersø komm. 1963: 7. 1973: 115.
- Vestjydsk Køleteknik v/ M. Jæger-Johansen og O. Elman Hansen. Esbjerg. 1973: 224.
- Vestjysk Låseservice v/ Brdr. R. og F. Staal Dinesen. Esbjerg. 1970: 147.
- Vestjydsk Ligtøjsfabrik v/ K. Gylding Sørensen. Holstebro. 1957: 235.
- Vestjydsk Limtræ og Modelbyggeri v/ Richard Andersen. Videbæk. 1973: 160.
- Vestjydsk Modelsnedkeri v/ Ch. Jensen. Esbjerg. 1956: 260.
- Vestjydsk Olie- og Tvistforretning v/ Aage Andersen. Hostebro. 1955: 130.
- Vestjydsk Rejsebureau v/ N. J. Benn. Holstebro. 1971: 72.
- Vestjysk Sportsmagasin v/ Niels Viggo Nielsen. Holstebro. 1958: 37.
- Vestjydsk Swimming Pool v/ Dianne Madsen. Esbjerg. 1973: 233.
- Vestjydsk Tagdækning, I/S v/ Chresten Iversen og Jens Larsen. Bramminge. 1968: 146.
- Vestjydsk Tractor Co. ved M. Olesen & Co. Holstebro. 1948: 14.
- Vestjydsk Tricotage v/ Ernst Jørgensen. Nr. Omme kommune. 1951: 100.
- Vestjydsk Trælasthanhandel ved H. Kunø og Aage Petersen. Varde. 1938: 269.
- Vestjydsk Vinhandel v/ Frede Matthiesen. Varde. 1970: 55.
- Vestkyst, International Spedition I/S, v/ J. F. & A. Michelsen. Tønder komm. 1962: 54.
- Vestkystfisk, I/S v/ J. Andersen & K. Eriksen. Hanstholm. 1971: 233.
- Vestlollands Auto Co. v. Carl Bruun og P. Cornelius Petersen. Nakskov. 1919: 323.
- Vestre Afdeling, Filial af Aalborg Bys og Omegns Sparekasse. Aalborg. 1947: 72.
- Vestre Trælasthanhandel v/ E. Mørk. Sanderrum komm. 1968: 183/184.
- Vestsjællands assurance ved Tage Nisted Thomsen. Slagelse. 1968: 110.
- Vestsjællands Bremse- og Koblings Service v/ Bendt Højby Rasmussen. Slagelse. 1972: 111, 150.
- Vestsjællands Brændselsforening. A.m.b.A. Slagelse. 1973: 154.
- Vestsjællands Cylinder & Topstykk Service v/ Ove Rasmussen. Slagelse. 1973: 36.
- Vestsjællands Foderstofforening. Stillinge komm. 1963: 237/238. 1966: 110.
- Vestsjællands Oliedepot ved Holger Jensen. Tersløse. 1946: 102.
- Vestsjællands Oliefyrrsservice v/ Hans Frederiksen. Slagelse. 1972: 55.
- Vestsjællands Skabe- og Køkkenmontage v/ K. Rønnebæk Hansen. Tølløse. 1970: 39.
- Vestsjællands Ure og Optik, Ejnar Lauritzens efterfølgere v/ Niels og Carl Lauritzen. Slagelse. 1962: 81.
- Vestslesvigs Kontorforsyning ved J. N. Jepsen. Tønder. 1941: 57. 1969: 116.
- Vest-Trawl I/S v/ Jensen & Pedersen. Hertsbal. 1967: 103.
- Veto v/ Wulff Niemann. 1953: 179.
- Vett & Wessel. Rødby. 1889: 52.
- Viadukt Garagen ved J. L. Studstrup. Aalborg. 1931: 193. 1967: 50.
- Vibe Color Teknik ved Carl Ejner Elvibe. 1953: 224.
- Vibehus Bådebyggeri v/ P. Jensen. Hundested. 1968: 20.
- Vibe Tøj v/ Mengel & Mengel. Risskov. 1967: 125, 182.
- Vibe Vask v. H. F. Nielsen. Viby J. 1954: 158.
- Vibe-Hastrup, Knud. 1952: 87.
- Vibo Tryk ved Erik og Jørgen van Laer. 1958: 55.
- Vibola ved Erik Mentz Larsen, Holme-Tranbjerg komm. 1964: 196.
- Vibonet v/ A. Damgaard Jensen. Viborg. 1961: 154.
- Viborg Andelsmejeri. 1964: 34.
- *Viborg Andelssvineslagteri. 1919: 133, 213. 1920: 91. 1930: 48. 1935: 199. 1939: 12, 38, (2 Anm.). 1952: 36. 1960: 196/197, 285. 1963: 233. 1964: 81/82. 1965: 172. 1968: 23. 1969: 136. 1972: 175. 1973: 58.
- Viborg Autoelektrø, I/S, v/ Kr. J. Staunsbjerg og A. Steffensen. 1962: 256/257.
- Viborg Betonvarefabrik v/ Kaj Christensen. 1970: 72.
- Viborg Betonværk-Transport-beton — v/ H. C. Theut. 1964: 211.

- Viborg billigste Møbelmagasin ved Anthon Heshe. 1920: 213. 1921: 47. 1940: 166. 1958: 90.
- Viborg Blåkkenslageri v/ Westergaard og Bak. 1966: 58.
- Viborg Blokstens-fabrik v/ Michael Hede Hansen. 1971: 34.
- Viborg Bogtrykkeri v/ Erik Hennings. 1962: 99.
- *Viborg Byes og Omegns Sparekasse. 1889: 361. 1896: 58. 1897: 12. 1898: 167. 1899: 138, 207. 1901: 29, 67. 1902: 91, 235. 1903: 61, 109, 149. 1905: 216. 1908: 103. 1913: 46. 1916: 26, 97. 1921: 100. 1923: 15. 1925: 165, 189. 1928: 10. 1931: 60, 170. 1933: 92. 1938: 107. 1939: 167. 1940: 143. 1948: 72. 1949: 154. 1957: 223. 1958: 238. 1959: 174. 1961: 30. 1963: 78. 1964: 99. 1965: 71, 118. 1967: 105. 1969: 49. 1970: 151, 259. 1971: 91, 232. 1972: 47. 1973: 51.
- Viborg Byes og Omegns Sparekasse. 1973: 46.
- Viborg Handelscenter v/K. Laursen. 1969: 60.
- Viborg Industritrykkeri I/S, v/ Ivan Jørgensen og Kristian Johansen. 1973: 91.
- Viborg Inventar- og Bygningssnedkeri K/S. 1973: 180.
- Viborg Kafferisteri v/ Søren Sørensen og Johs. Tang Jensen. 1949: 14. 1964: 136, 142.
- Viborg Kloakservice v/B. Dalsgaard. 1968: 9.
- Viborg Kulimport ved Preben Piper. 1947: 188.
- Viborg Kølerfabrik og Auto-Køler Service ved Richard Nielsen. 1958: 152/153.
- Viborg Køleteknik ved O. H. Røn og P. Engedal. 1952: 169. 1953: 156.
- Viborg Maskinforretning v/ Harry Nielsen. 1966: 4.
- Viborg Mineralvandsfabrik. 1889: 196. 1923: 70.
- Viborg Møbelfabrik ved Malthe Nielsen og Søn. 1942: 222.
- Viborg Ny Kloakservice v/ B. Dalsgaard. 1968: 17, 60.
- Viborg Produktforretning ved Jørgen Arnold Tage Dalsgaard Løgstrup. 1928: 118.
- Viborg skomagasin og læderhandel v/ Ib Svenstrup. 1962: 257. 1964: 32.
- Viborg Skovlefabrik ved F. Holst. 1908: 254.
- Viborg Special-optik ved Kaj Bigum. 1950: 88. 1951: 94.
- Viborg Stolefabrik v/ P. Skou. 1972: 203.
- Viborg Sukkervarefabrik ved Kr. Nielsen. 1951: 121.
- Viborg Tandteknik ved Signe Christensen. 1929: 15.
- Viborg traktor- og automalerværksted v/ K. Laursen. 1970: 125.
- Viborg Trikotagefabrik Vibø ved A. Damgaard Jensen. 1950:
- Viborgvejs Autoværksted v/ Jespersen & Madsen. Skive. 1963: 206.
- Viby Autolæk v/ Willi Klemens Madsen. Viby J. 1970: 25.
- Viby Boghandel v/ Bent Buhl, Viby J. 1965: 54.
- Viby brugsforening. Viby komm. 1957: 116/117. 1968: 20.
- Viby Brændselsforretning ved Laurits Jensen. Viby J. komm. 1949: 84.
- Viby Dukketoj ved Dagny Mortensen. Viby J. komm. 1963: 100.
- Viby Gummifabrik ved Hans Børge Jørgensen, Viktor Jørgensen og Jens Børge Madsen. Viby J. 1950: 224. 1951: 223. 1953: 65.
- Viby Isoleringsforretning v/ Aksel Bjerregaard. Viby J. 1969: 237.
- Viby og Omegns Brugsforening. Viby Sj. 1953: 69, 110. 1954: 43. 1956: 17. 1957: 20. 1958: 16. 1959: 20. 1960: 69.
- Viby Polering v/ Svend Aage Jensen. Viby J. 1953: 153.
- Viby Posten ved Jean Nedergaard Nielsen. Viby J. 1968: 62.
- Viby Savværk v/ H. J. Jensen & Co. 1937: 65.
- Viby Stolefabrik v/ J. Johansen Koch og Aksel Johansen Koch. 1942: 136.
- Viby Trælsthhandel, A. m. b. A. Ramsø. 1972: 121.
- Viby Trævarefabrik og Drejeri v. R. Hansen. Viby J. 1935: 114.
- Vibyvej Autoreparation v/ Martin Thomsen. Åbyhøj. 1970: 89.
- Vicodan v/ H. Hofmann Andersen. Brand. 1970: 89.
- Victorine v/ Solveig Skjernaa. Århus 1972: 96.

- Victory-Import ved A. J. Berthelsen. Nyborg. 1941: 9.
- *Victory Sko v/ E. Hilding Bendtsen. 1950: 106. 1973: 219.
- Vidamøbler v/ V. Dahlin. Aarhus. 1947: 79.
- Videbæk Kartoffelmelfabrik A. m. b. A. 1934: 100. 1936: 186, 228. 1945: 65. 1946: 61. 1948: 14. 1949: 121. 1956: 204. 1957: 213. 1960: 229. 1961: 159. 1963: 179. 1969: 134. 1970: 172.
- Videbæk og Omegns Brugsforening. 1920: 176. 1930: 89. 1959: 71. 1962: 248. 1969: 63. 1970: 259. 1972: 34.
- *Videbæk Sparekasse. 1970: 131/132, 220. 1972: 244. 1973: 149, 209.
- Videbæk Sparekasse. 1973: 206.
- Videbæk Trikotagefabrik ved O. J. Olesen. 1938: 195.
- Viemose Tømrer- & Snedkerværksted v/ Hansen & Christensen. Kalvehave komm. 1961: 151.
- Vifacader v. E. Sørensen. Skive. 1967: 180.
- Vig-Asminderup Sognes Spare- og Laanekasse. 1889: 292. 1892: 109. 1893: 102. 1894: 129. 1895: 167. 1899: 165. 1905: 233. 1914: 265. 1915: 252. 1923: 169. 1924: 224. 1925: 182. 1927: 156. 1935: 82. 1937: 27. 1947: 142. 1949: 115. 1952: 217. 1954: 167. 1955: 178. 1956: 156. 1957: 225. 1958: 162. 1959: 175. 1961: 143. 1962: 159. 1963: 155. 1965: 165. 1967: 204. 1969: 187. 1970: 251. 1973: 192.
- Vig Brugsforening. 1932: 215. 1937: 27. 1978: 1941: 109. 1950: 150. 1953: 66. 1955: 178. 1956: 62. 1971: 87.
- Vig, E. & søn. Ørsted komm. 1951: 178. 1971: 135.
- Vigerslev Autogaard v/ J. Lindhegn. 1964: 184.
- Vigerslev Kolonial v. H. Christoffersen. 1950: 47.
- Vigerslev Kødforsyning v/ E. Bille Jensen og H. Lauridsen. 1950: 2.
- Viggers festmiddage Virum diner transportable. Lyngby-Tårnbæk komm. 1962: 243. 1963: 120.
- Vigsø Sko I/S ved Ejnar Vigsø og Co. Varde. 1970: 228.
- *Vika v/ B. Bloch. Esbjerg. 1950: 37. 1973: 43.
- Vi-Ka ved Christian Hansen. Odense. 1937: 29 (2 Anm.).
- Vika v/ C. Løvbjerg. Hatting-Torsted Komm. 1946: 126.
- Vi-ka Byg I/S v/ H. Olsen & A. P. Hansen. Ringe. 1972: 235.
- Vikasuper v/ Poul G. Pedersen. Allesø-Næsbyhovedbroby. 1965: 216.
- Vikbjerg, B. Kolding. 1965: 28.
- Vikimex Trading v/ H. Strange. Brøndbyerne. 1967: 51/52.
- Viking ved O. Hartmann Andersen. Undløse-Søndersted komm. 1959: 227.
- Viking-Aluminium ved Bent Skriver. Frederikssund. 1972: 26.
- Viking Auto, Frederikssund, ved P. A. Andersen. 1961: 153.
- Viking Boat Charter v/ Frelsen & Co. 1971: 233.
- Viking Cheese Export v/ O. Hartmann Andersen. Gislinge komm. 1962: 224.
- Viking Furniture and Gifts ved J. Vos og D. Ert. Køge. 1968: 117/118.
- Viking-Goods v/ B. Søderlund. Aarhus. 1958: 12.
- Viking Laks ved Inger Christensen. Helsingør. 1965: 149.
- Viking Musikforlag ved P. Frost. 1940: 158. 1959: 201.
- Viking-Service v/ Connie Ankjær Jensen. Gladsaxe. 1968: 67.
- Viking Tin ved Vagn Godthåb. Horsens. 1967: 255.
- Viking Yacht Charter & Co. Frederiksborg. 1971: 50.
- Viking Yachtværf v/ Chr. Nørgård. Thisted. 1971: 200.
- Vi-Ko ved H. Christoffersen. 1947: 106.
- Vikodan v/ Søren Sundby. 1970: 67.
- Viksø Mode ved Birthe Hansen. 1969: 182.
- Viktor P., v/ Viktor Petersen. Lyngby-Tårnbæk komm. 1957: 49/50.
- Viktoria Vinduet ved Claus Christensen og D. Stenz. 1970: 125. 1971: 66, 72.
- Viktualie-Centralen, ved Jørgen Krabbe Lyngby-Tårnbæk komm. 1938: 28.
- Viktualieforretningen Erlan v. E. K. Nielsen. Gentofte. 1948: 169.
- Viktualieforretningen Hadsundvej 54, Vejgaard, v/ Ingeborg K. Jensen og Karen Christensen. Aalborg. 1953: 17. 1963: 193.
- Viktualieforretningen Ikast ved Pedersen & Nissen. Ikast. 1965: 183.
- Viktualieforretningen Nielsen og Nielsen. 1965: 50.

- Victualieforretningen ved B. & M. Olsen. 1957: 114, 176.
 Viktualieforretningen Royal v/ E. Hougaard Jørgensen. Odense. 1955: 66.
 Viktualieforretningen Svendborggade 2, I/S, v/ Kaja Nielsen og Inga Larsen. 1966: 215.
 Vilcon ved Bo Kjeld Villesen. Gladsaxe. 1973: 139.
 Vildbjerg El-Service v/ aut. el-installatør. Villy Thomsen. Trehøje. 1972: 31.
 Vildbjerg Sparekasse afdeling af Hammerum Herreds Spare- og Lånekasse. 1953: 214.
 Vildbjerg Terrazzo- og Mosaikforretning ved Jens Chr. Lauridsen & Søn. 1964: 155/156.
 Vildbjerg Trikotagefabrik ved H. Dahl Knudsen. Vildbjerg-Nøvling komm. 1960: 300
 Vildsund Autoværksted v/ Tage Olling og Svend Tolbøll. Harring-Slagsstrup komm. 1968: 75.
 Vile Købmandshandel ved Poulsen og søn Sallingsund komm. 1970: 79.
 Vilhelmsen, Niels Erik. 1944: 199. 1955: 158.
 Villa-Bo ved Ib Sander Jensen og Egon Larsen. Kalundborg. 1970: 80.
 Villa Kiosken v/ Søstrene Jacobsen. 1947: 48.
 Villabyernes Brændsel v/ Kurt G. Jensen. Gladsaxe komm. 1963: 51.
 Villabyernes elservice ved Jens Andersen. Gentofte. 1968: 146.
 Villabyernes Glarmester og Poleringskompagni, I/S, v/ Brd. A., A. og F. Henriksen. Gentofte. 1967: 255.
 Villabyernes Haveservice v/ K. C. Netoft. Gentofte. 1966: 99.
 Villabyernes Kloakrensings Comp. v/ Ejnar Andersen & Søn. Gentofte. 1962: 245.
 Villabyernes Kul og Koks v/ Poulsen & Andersen. Gentofte komm. 1962: 14. 1973: 122.
 Villabyernes Ny Vask, Roskildevej 100, Frederikssund v/ Verner Hansen. 1970: 118.
 Villadsen & Christensen, offsettrykkeri. Hvidovre komm. 1964: 41.
 Villadsen, Vagn og Roar. Skads komm. 1964: 162.
 Villakvarterets Møbelmagasin, N. Fr. Petersens Søn. Holbæk. 1929: 272. 1945: 18/19.
 Villa Post v. Inga Hoffmann-Madsen. Frederiksborg. 1968: 150.
 Villingshøj, A., & Søn. Sorø. 1970: 98.
 Villumsen, Knud, Bjarne Jensen I/S. Gundsø komm. 1971: 35. 1973: 10.
 Villumsen, P. A. & I. 1952: 122.
 Villys Frisør Salon ved Villy Rasmussen. Silkeborg. 1944: 19.
 Vilmer v. Hans Vilmer Pedersen. Frederiksborg slotssogns komm. 1964: 14.
 Vil-mer Legetøj v/ Kaj Christiansen. Kalundborg. 1958: 121.
 Vilner International. Gentofte. 1967: 266.
 Vilner International ved Jytte Thureson Vilner. Dianalund. 1969: 212.
 Vilo, I/S ved Tage Møller Vinther, Per Vinther Lorentzen og Helge Møller Vinther. Ikast. 1970: 176.
 Vilsted Auto- og Traktorservice v/ Poul Mortensen. Løgstør. 1972: 40.
 Vilsted og Omegns Brugforening. Vilsted-Vindblæs komm. 1960: 72. 1971: 10.
 Vilstrup's, Aage, Eft. 1953: 207. 1959: 21.
 Vilstrup's, Aage, Eftf. Tikøb. 1965: 17.
 Vimmelskiftets Thehandel v/ J. E. Johannesson. 1934: 178. 1942: 42. 1952: 148.
 Vimo ved Peter Nielsen og Olfert Nielsen. Viby J. 1963: 160.
 Vimpo Import ved Hans Chr. Andersen. Vivild-Vejlby komm. 1967: 179.
 Vinamat v/ E. Liljenberg. Høje-Tåstrup. 1972: 174.
 Vindblæs Brugsforening. 1913: 242. 1916: 164. 1958: 119. 1971: 103.
 Vinde, Vinde Nøglegarn v/ Elisa Jensen. 1956: 22.
 Vindeby Fiskehandel v/ Christensen & Lau. Bregninge komm. 1966: 67.
 Vindelev Bys Brugsforening 1914: 299. 1957: 40. 1971: 26.
 Vindelev Sogns Sparekasse. 1912: 323. 1913: 115, 174. 1917: 344. 1924: 141. 1931: 105. 1939: 239. 1940: 110. 1957: 45. 1962: 212.
 *Vindeløkke v/ K. Kristiansen og Søn. Odense. 1951: 146. 1973: 201.

- Vinderslev Brugsforening. 1896: 74. 1898: 26. 1900: 31. 1901: 30. 1904: 58. 1905: 81. 1906: 117. 1909: 105. 1910: 109. 1930: 49. 1960: 5/6, 186.
- Vinderslev Flisefabrik v/ Tage Laursen. 1969: 171.
- Vinderslev Sogns Spare- og Laanekasse. 1889: 63. 1890: 66. 1892: 53. 1895: 66. 1899: 85. 1904: 98. 1914: 182. 1915: 67. 1923: 149/150. 1924: 16. 1928: 157. 1932: 265. 1934: 217. 1938: 189. 1959: 35, 139. 1961: 86.
- Vinderslev og Kragelund Sognes Sparekasse. 1961: 86, 154. 1970: 189. 1973: 2.
- Vinderupegnens Andels Brændselsforening. Ejsing. 1972: 175.
- Vinderupegnens Andels Grovwareforening. 1972: 146, 175.
- Vinderup Isenkram v/ Stig Møller-Jacobsen, Sahl komm. 1964: 172.
- Vinderup og Omegns Brugsforening. 1932: 200. 1934: 79, 276. 1935: 277. 1936: 275. 1937: 239. 1941: 77, 238. 1943: 270. 1945: 78. 1947: 20. 1949: 17. 1951: 49. 1955: 31, 112. 1968: 154. 1973: 66/67.
- Vinderup specialoptik v/ optiker Olaf Zeuthen. 1972: 233.
- Vinderup Tæppefabrik v/ Brdr. Thorsen, Vinderup, Sahl komm. 1958: 145.
- *Vinding Brugsforening. 1936: 72. 1937: 237. 1939: 63. 1941: 94. 1944: 73/74. 1945: 40. 1947: 190. 1948: 110. 1953: 120. 1956: 124. 1962: 154. 1963: 76. 1968: 22. 1972: 118. 1973: 108.
- Vinding Pastorats Spare- og Laanekasse. Belling. 1889: 383. 1891: 58. 1893: 52. 1896: 75. 1897: 80. 1916: 266. 1920: 173. 1921: 196. 1926: 142. 1927: 161. 1928: 224. 1929: 57. 1938: 190, 298. 1949: 74. 1950: 82. 1956: 191. 1959: 231. 1961: 212. 1973: 37.
- Vinding Sogns Forbrugsforening. 1913: 110. 1915: 290. 1918: 130. 1928: 60. 1934: 194. 1936: 68.
- Vinding Tømmerhandel v/ Hans Ussing. 1969: 219.
- Vindinge Brugsforening. Reerslev-Vindinge komm. 1968: 41.
- Vindingland Kolonialforretning ved M. Hansen. Vinding Kommune. 1923: 226.
- *Vinfirmaet Ove T. Davidsen & Co.s Eftf. 1954: 108. 1973: 7.
- Vinfirma Arne M. Hansen, grundlagt 29. juni 1946, Århus. Holme Tranbjerg komm. 1966: 9. 1971: 172.
- Vingaarden Vinhandel v/ J. Valentin Madsen. Glostrup. 1972: 30/31.
- Vinhandel Chr. Friis's Eftf. v/ Arne M. Hansen. Kolding. 1959: 177.
- Vinhandelen Osborne ved Asger Jørgensen. Fr.berg. 1958: 65.
- Vinhandelen Royal v/ Asger Jørgensen Gentofte. 1966: 91.
- Vinhuset Norden ved H. D. Leopold. 1928: 168. 1946: 116.
- Vinifera v/ Amelie Møller, Frederiksberg. 1967: 146/147.
- Vinimporten ved C. Waltersdorph-Rasmussen. Odense. 1942: 53.
- Vin-Import-Huset v/ Bent Abildgaard. 1969: 29.
- *Vitalia v/ A. Francati. Rønnede. 1973: 171, 187.
- Vinkøb v/ Kaj Jacobsen. Rødovre. 1966: 47.
- Vinni Dana ved S. S. Jeppesen. Herning. 1935: 249.
- Vinopol v/ Preben Olsen. 1955: 211.
- Vino-Toba v/ J. H. Christensen. 1962: 40.
- Vinox v/ I. Blaust. 1947: 8.
- Vintage, I/S, v/ H. S. Jeppesen og J. Jakobsen. Esbønderup-Nøddebo komm. 1966: 143.
- Vinter: se Vinther.
- Vintermark, Hans Henry Niels, Roskilde 1957: 258.
- Vintersø, P. 1938: 2.
- Vinther og Larsen. Viborg. 1959: 116.
- Vinther, Hans. 1933: 51. 1948: 81. 1965: 222.
- Viola ved Anton Bøgedal, Kolding. 1941: 239.
- Viola v/ Erik Pagel Hansen. Nibe. 1966: 149.
- Vip-Air v/ Aage Prange Hansen, Risskov. 1972: 39.
- Vipco ved V. Schneider, Gentofte. 1972: 191.
- Vipomatic v/ B. Sauer. 1969: 240.
- Vipperød Bygnings Industri v/ Bent Brangstrup Hansen, Sdr. Asminderup-Grandløse komm. 1966: 81, 130.
- Vipperød Planteskoler ved Else Christensen. Aagerup komm. 1954: 257.

- Vi-Reklamer ved E. Sørensen, Skive. 1963: 51.
- Virkelyst v/ P. V. og O. Steffensen. Tvingstrup. 1967: 43.
- Virkelyst, I/S v/ Børge Madsen & Co. Them komm. 1967: 202/203.
- Virklund Autoelektro ved Svend Adolphsen. 1968: 116, 124.
- Virklund Brugsforening. 1921: 197.
- Virklund Maskinsnedkeri ved Preben Pedersen. Them komm. 1964: 22.
- Virklund Murerforretning v/ Jensen og Olesen. Them komm. 1966: 61.
- Virklund polstermøbelfabrik v/ Leo V. Nielsen. Them komm. 1964: 76.
- *Virklund Savværk v/ Chr. Christensen. Them komm. 1949: 171, 1973: 258.
- Virklund Savværk v/ O. Christensen. Them. 1973: 258.
- Virum Autocentral ved John Ullstad. Lyngby-Tårnbæk komm. 1957: 253.
- Virum Auto Electric v/ M. Voergaard. 1970: 97.
- Virum Farve & Tapethandel v/ B. Brandt-Clausen. Lyngby-Tårnbæk. 1973: 141.
- *Virum Farve- og Tapethandel ved A. C. Buus. 1942: 193, 1973: 144.
- Virum Kolonial og Vinforretning v/ Gjerding & Henriksen. 1937: 202.
- Virum Kul- og Koks v/ Carl Pedersen. Lyngby-Taarbæk komm. 1957: 138.
- Virum Middagskøkken v/ J. & B. Thomasen. Søllerød. 1967: 43.
- Virum Møbelsnedkeri v/ Svend Aage Rasmussen og Norman Brygger. 1943: 237.
- Virum Plastic Industri v/ Tage Neesgaard. Lyngby-Tårnbæk komm. 1963: 71.
- Virum Sparekasse. 1968: 106.
- Virum Vinhandel ved Leif Nielsen & Ole Olsen. Lyngby-Tårnbæk komm. 1965: 15.
- Vis Herreds Lokalforening. Holbøl. 1947: 22, 1956: 35, 1962: 244, 1964: 227, 1967: 241, 1970: 266, 1971: 217.
- Visbom, E., og Søn. 1929: 294, 1952: 79.
- Visborg Brugsforening. 1962: 15.
- Visby Arbejder Forbrugsforening. 1922: 74, 1934: 84, 1949: 106, 1959: 135, 1961: 88, 1963: 36, 1970: 266.
- Viscandia v/ Dahlgaard & Schomacker. 1946: 97, 1960: 103.
- Visit-Køb v/ Kjeld Jørgen Astrup. Rødovre. 1967: 184.
- Viskum, Henrik. 1934: 33.
- Visler & Johansen, Rødovre. 1968: 56/57.
- *Visse Autoopretning v/ Pedersen og Dalsgaard. Sønder Tranders. 1966: 34, 1973: 88.
- Visse & Jansen. Aalborg. 1951: 287, 1960: 190, 1971: 184.
- Vissenbjerg Automobilhandel v/ N. O. Kjærsgaard. 1963: 99.
- Visto Manufaktur v. G. Stohn. 1951: 153.
- Vistoft Sogns Spare- og Laanekasse. 1889: 69, 1898: 28, 1901: 89, 1902: 124, 1903: 87, 1904: 100, 1905: 152, 1906: 145, 1907: 130, 1908: 132, 1909: 134, 1911: 178, 1913: 141, 1914: 185, 1915: 123, 1916: 170, 1917: 231, 1920: 174, 1923: 151, 291, 1928: 103, 1938: 88, 248, 1942: 224, 1944: 149, 1948: 126, 1951: 187, 1952: 149, 1957: 222, 1959: 155, 1965: 49, 1967: 261, 1969: 158, 187.
- Visund-Tørblending v/ Preben Rokamp. Frederikssund. 1971: 68.
- Visuphon v/ Th. Aunsbjerg. Hornbæk-Tånum komm. 1969: 241.
- Visø v/ V. Sørensen. Århus. 1965: 159
- Vital Handel I/S ved Niels C. Hedegaard Christensen og Jan Elmhauge. Frederiksberg. 1971: 25.
- Vitco v/ Steen Andersen. Glostrup komm. 1963: 107.
- *Vitthen-Haldum-Hadsten Sognes Spare- og Laanekasse. Haldum. 1889: 384, 1890: 56, 1891: 59, 1892: 55, 1893: 52, 1894: 64, 1895: 67, 1896: 75, 1897: 81, 1898: 83, 1899: 86, 1900: 88, 1901: 108, 1902: 123, 1903: 111, 1905: 109, 1906: 119, 1907: 128, 1911: 147, 1912: 140, 1918: 152, 1920: 130, 1921: 149, 1922: 138, 1923: 125, 1931: 126, 1933: 140, 1938: 248, 1939: 193, 1942: 178, 1944: 182, 1947: 202, 1952: 237, 1953: 139, 257, 1961: 83, 1973: 159, 163.
- Vitthen og Omegns Brugsforening. 1967: 89.
- Vitka-Jeka v/ A. P. Ranløv. 1958: 18.
- Vitral International v/ V. Kann Rasmussen. Gladsaxe. 1961: 196.
- Vittarp Brugsforening. Vittarp-Outrup komm. 1961: 89/90.
- Vittorio De Paoli og søn. Kolding. 1958: 65.
- Vitroterm, ingeniørforretning, v. C. V. Kjær Berthelsen. Frederiksberg komm. 1955: 172.

- Vittrup & Kjær. Vojens. 1965: 96.
- Vitus kemiske Fabrik ved V. Bjerrum. Aarhus. 1941: 114.
- Vivach Reklame v/ P. V. Christensen. Søllerød. 1972: 121.
- Vive og omegns brugsforening. Vive Sogn, Hadsund komm. 1958: 238/239.
- Vivild og Omegns Sparekasse. 1926: 203. 1927: 67. 1931: 152. 1932: 158. 1933: 165. 1934: 148. 1938: 134. 1940: 146. 1946: 160. 1952: 162. 1955: 176. 1958: 168. 1961: 178. 1966: 20. 1967: 186. 1970: 215. 1971: 150. 1973: 150.
- Vivo, Horsens, v/ Niels Peder Sundby Pedersen og Peder Mosegaard Jespersen. Horsens. 1973: 243.
- Vivo Supermarked I/S v/ Verner Thomassen og Vagn Aage Kristensen. Holstebro. 1973: 171, jfr. 162.
- Vodskov Byggecentral I/S v/ Hardy Østergård Mortensen, Jens Moskov og Kay Veggerby. Horsens-Hammer komm. 1970: 7.
- Vodskov Møbelfabrik, I/S, v/ J. og K. Kristensen. Horsens-Hammer komm. 1962: 107. 1966: 54.
- Vodskov Radio og TV service v/ Peter Leo Jensen. Horsens-Hammer komm. 1968: 108.
- Voel og Sminge Forbrugsforening. Voel. 1927: 110, 180.
- Voer og Omegns Forbrugsforening. 1901: 201. 1903: 132. 1904: 37. 1905: 38. 1906: 121. 1909: 79. 1910: 83. 1914: 58. 1915: 40. 1917: 119. 1918: 105. 1923: 100. 1924: 72. 1926: 64. 1928: 119. 1929: 77. 1930: 114. 1932: 199. 1934: 124. 1940: 58. 1942: 137. 1943: 150. 1944: 196. 1945: 116. 1952: 162. 1954: 149. 1955: 176. 1958: 175. 1961: 148. 1962: 169. 1964: 162. 1969: 142. 1970: 153.
- Voergaards Møbelforretnings Eftflgr. v. A. Mikkelsen. Kongstrup, Houlbjerg-Granslev komm. 1951: 44.
- Voerladegaard Brugsforening. 1931: 150, 240. 1934: 273. 1935: 297. 1950: 14. 1952: 85. 1954: 12. 1955: 10. 1967: 45.
- Voervarshro Brugsforening. 1928: 83 jfr. 182. 1931: 62. 1934: 123. 1939: 40. 1944: 98. 1947: 19. 1951: 45. 1953: 97. 1954: 256.
- Voet-Elektronik v/ M. Voetmann, Lyngby-Fårhæk. 1970: 97.
- Voetmann, H. Søllerød. 1964: 74.
- Vojens Export/Import I/S, v/ E. Kristiansen og G. Bjerning. 1973: 23.
- Vogel, Christopher, indehaver Ove Vogel. Grenaa. 1925: 146 jvf. 296/297.
- Vogels Herremagasin. Frederiksberg komm. 1960: 131, 145, 150.
- Vogn Fiskeindustri v/ Kristian Johnsen & Co. Sindal komm. 1969: 223.
- Vognfabriken Kronaa v/ Knud Aagaard. Vejle. 1959: 268. 1960: 109, 293.
- Vognfabrikken Velos, I/S, v/ J. Petersen & G. Ross. Aabenraa. 1956: 6, 194.
- Vognflans v/ Willy Hansen. Ølgod. 1971: 125.
- Vognmandsgaarden v/ Kr. Nielsen. Alborg. 1967: 19.
- Vognmandsgården v/ Kr. Nielsen. Gentofte. 1967: 254/255.
- Vogn- og maskinfabriken Jama ved J. B. Madsen og J. O. Olsen. Hvidovre komm. 1953: 133.
- Vognsgaard og Nielsens Eftf. v/ Louis Sommer Nielsen Struer. 1957: 69.
- Vogter & Sønner. 1948: 200. 1951: 212.
- *Vojens Andels-Svineslagteri 1925: 253. 1926: 87. 1928: 227. 1941: 222. 1949: 87. 1954: 13, 69, 80, 160. 1955: 105. 1957: 151. 1959: 221. 1963: 212/213. 1966: 160. 1968: 188. 1969: 90. 1970: 110, 213. 1973: 32.
- Vojens Aulo Service v/ Jensen & Brandt. 1953: 180.
- Vojens Dampvaskeri ved Anders Brøsted Rasmussen. 1956: 106.
- Vojens Gulvbelægning ved Lars Hjemkær 1967: 4.
- Vojens Installationsforretning v/ Hans Fogh. 1966: 95.
- Vojens Møbel- og Maskinsnedkeri v/ Brdr. Hove. 1961: 10.
- Vojens Møltvask og Rens ved K. H. Skovgaard Frosch. 1970: 52.
- Vojens og Omegns Brugsforening. 1955: 181.
- Vojens Tapet- og Farvehandel v/ O. Andersen. 1952: 221.
- Vokslev Brugsforening. 1934: 119/120. 1935: 64. 1936: 88. 1944: 169. 1946: 104. 1947: 73. 1960: 190. 1962: 139.
- Voldby Karosseri v/ Finn og Allan Graugaard-Jensen. 1969: 96.
- Voldkvarterets Sukkerhus ved Knud Kjems. 1933: 243.

- Volfs, Karen, Konditori og Bageri's Efflt
Gentofte. 1966: 223.
- Volga ved M. Schäfer. Aarhus. 1941: 113.
- Volk Mølle Cementvarefabrik, Interessent-
skab, Assentoft. 1932: 86.
- Vollerslev Forbrugsforening. 1890: 28.
- Volley Sport ved Inger Klok. Ikast. 1968:
64.
- Vollmers, Willy. 1929: 187.
- Vollmond, A., & Co. 1889: 28. 1907: 8.
1919: 6. 1925: 28. 1933: 4. 1934: 283
1943: 3. 1950: 28, 102. 1953: 257/258
1956: 57. 1966: 80. 1970: 197. 1972:
11.
- Volmatic ved Volmer Hansen. Ballerup-
Måløv komm. 1960: 107.
von: se næste betydende ord.
- Vonge Brugsforening. Øster Nykirke
komm. 1965: 56.
- Vonsild Camping v/ J. M. Ravn & Søn.
1967: 174.
- Vor maler v/ Hans W. Paulsen. Tinglev
komm. 1960: 124.
- Vorbasse Byggematerialeforretning ved
B. & N. Nørgaard. 1968: 87.
- Vorbasse Hejnsvig Spare- og Laanekasse
i Nebel. 1889: 224. 1893: 40. 1899: 17.
1923: 21. 1926: 208. 1928: 86. 1939:
88. 1940: 147/148. 1942: 247. 1945:
25. 1949: 18. 1957: 243. 1958: 212.
1961: 75. 1962: 65, 190, 223. 1963:
198. 1964: 163. 1969: 125. 1970: 180.
1972: 74.
- Vorbasse og Omegns Forbrugsforening.
1896: 45. 1897: 44. 1898: 86. 1899:
71. 1900: 50. 1901: 51. 1902: 180.
1903: 89. 1905: 86. 1906: 71. 1907:
104. 1908: 81. 1909: 81. 1911: 119.
1912: 85. 1913: 79. 1916: 136. 1917:
121. 1919: 139. 1923: 273. 1926: 19.
1931: 87. 1933: 260. 1936: 116/117.
1943: 152. 1951: 200. 1952: 121.
- Vorbeck, M., & Co. Frederiksberg. 1944:
113. 1947: 140. 1956: 90. 1957: 256.
1968: 106.
- Vordende far, Den, Indhaver Henry An-
dersson. 1966: 57.
- Vordingborg Auto-Elektro ved K. Hansen.
1954: 221.
- Vordingborg Cementstøberi v/ Poul Han-
sen. 1969: 155.
- Vordingborg Cyklelager v/ H. P. Hansen.
1965: 203.
- Vordingborg Dampvaskeri ved B. Sten-
bæk. 1956: 87.
- Vordingborg Gulvbelægning v/ O. Got-
fredsen og V. Hansen. 1970: 107.
- Vordingborg Hushjælp v/ S. Rye Jørgen-
sen. 1972: 216.
- Vordingborg Jernstøberi & Maskinfabrik
v/ Hansen & Pedersen. 1960: 210.
- Vordingborg Jern- og Produktforretning
v/ Otto Hansen & Søn. 1968: 10.
- Vordingborg Kafferisteri v/ Poul Olsen.
1962: 192.
- Vordingborg Ligkistemagasin ved Ove Ko-
foed. 1959: 44/45.
- Vordingborg Motor Compagnie ved Auto-
mobilforhandler Hans Christian Johan-
nesen & Co. 1945: 112. 1946: 63.
1956: 172. 1972: 98, 170.
- Vordingborg Møbelpolstrerværksted ved
Helge Jensen. 1963: 63.
- Vordingborg Optik ved A. Sandbirk.
1957: 168.
- *Vordingborg Tagservice v/ Jensen og
Taagerud, 1973: 101, 110.
- Vordingborgvejens Autoværksted ved K.
Petersen & J. Dunk. Næstved. 1957:
99.
- Vorgod Sparekasse, filial og Videbæk
Sparekasse. 1970: 132.
- Vork Brugsforening. Egtved komm. 1967:
259.
- Vorn og Kure. 1952: 210.
- Vorning og Omegns Spare- og Laane-
kasse. 1889: 365. 1891: 115. 1893:
106. 1894: 120. 1895: 142. 1898: 98.
1902: 217. 1905: 192. 1906: 235. 1907:
125. 1908: 255. 1910: 329. 1911: 309.
1912: 316. 1914: 270. 1917: 375. 1919:
326. 1920: 236. 1927: 217. 1931: 195.
1935: 224. 1938: 107. 1940: 234. 1953:
36, 127. 1954: 165. 1959: 51. 1962:
132. 1967: 181, 192. 1968: 144.
- Vorno System v/ bygmester Chr. Peder-
sen. Vorup komm. 1964: 131.
- *Vorre Brugsforening. Vorre, Skjødstrup
komm. 1960: 285/286. 1973: 11.
- Vort Systems Forlag i Hørsens v. H. Heide
Jørgensen. 1933: 162.
- Vorup Installationsforretning v/ O. Jør-
gensen og John Schiønning. Randers.
1970: 163.
- *Vorup Savværk og Tømmerhandel v/
Frank Henning Larsen. 1967: 199.
1973: 115.

- Vos, P. de. 1937: 226.
- Voss Blomster. Frederiksberg. 1944: 179.
1957: 220, 233.
- Voss, Karl Fr. 1906: 199. 1909: 222.
1929: 229. 1938: 278. 1939: 4. 1943:
206. 1963: 196.
- Voss, V., & K. Knudsen. Gentofte. 1963:
177. 1967: 153.
- Voss' Efterfølger ved V. Christiansen. Hel-
singør. 1930: 73, 250.
- Voss-Christensen, O. 1962: 102.
- Vostrup Brugsforening. 1914: 95. 1915:
72. 1936: 187. 1937: 148. 1959: 41.
1964: 202.
- Voxlev Sogns Spare- og Laanekasse. Huul
Mølle. 1889: 182. 1898: 116. 1901:
185. 1907: 201. 1908: 278. 1916: 128.
1917: 261. 1919: 82. 1920: 127. 1922:
135. 1923: 219. 1928: 56. 1931: 99.
1936: 88. 1939: 126. 1946: 176. 1947:
128. 1952: 140. 1953: 188. 1960: 12.
210. 1961: 188. 1971: 81. 1973: 5.
- Voxo ved Wulff. Gentofte komm. 1957:
74.
- Vraa Brugsforening A.m.b.A. Løkken-Vrå
komm. 1970: 198/199.
- Vraa Brændselsforening A. m. b. a. Løk-
ken-Vraa. 1973: 201.
- Vraa Maskinfabrik v/ V. Olsen. 1952: 34
- Vrå Murer- og Entreprenørforretning K/S
ved Kai Erik Jensen. 1971: 129, 177.
- Vraaby Brugsforening. Vallø komm. 1967:
1967: 48.
- *Vrads Sogns Brugsforening. 1931: 62.
1935: 145. 1950: 71. 1973: 37.
- Vrejlev-Hæstrup Sparekasse. Vrejlev.
1927: 33. 1936: 249. 1939: 34, 150.
1941: 28. 1942: 155. 1946: 139. 1948:
174. 1949: 168/169. 1952: 101. 1958:
207. 1964: 168. 1969: 215. 1970: 90.
1973: 130.
- Vridsted og Fly Pastorats Sparekasse.
1889: 364. 1894: 23. 1908: 254. 1914:
89, 156, 208, 230. 1915: 121. 1917:
262. 1927: 160. 1939: 13, 210. 1948:
175. 1950: 35 (2 Anm.) 1959: 231.
1961: 214. 1966: 215. 1969: 236.
1971: 252/253. 1973: 73.
- Virgsted Brugsforening. 1967: 109.
- Vrinners og Omegns Brugsforening. 1914:
273. 1915: 18. 1922: 88/89. 1929: 99.
1934: 77. 1935: 68/69. 1937: 34. 1943:
63. 1952: 66. 1962: 12. 1973: 114.
- Vrist Brugsforening. 1894: 65. 1895: 71.
1896: 77. 1899: 108. 1907: 106. 1908:
109. 1910: 118. 144. 1914: 132.
- Vrøld Brugsforening. Skanderup-Stilling
komm. 1951: 263.
- Vrøgum Brugsforening. Ål komm. 1961:
22/23.
- Vrønding Brugsforening. Tamdrup komm.
1967: 187.
- Vulkan ved H. R. Nedergaard. Holbæk.
1949: 10. 1952: 165.
- Vulkan v/ E. Nielsen. Randers. 1967: 102.
- Vulcan Maskinindustri v/ Sofus E. Lar-
sen. Odense. 1959: 202.
- Vulkan Radio v/ M. Jacobsen. Skærbæk.
1963: 225.
- Vulcano ved J. Glavind Kristensen. Aar-
hus. 1926: 34.
- Vulcano v/ Poul Pedersen. 1954: 185.
- Vulkano v/ Tom Valentin Pedersen og
Kaj Valentin Pedersen. Esbjerg. 1971:
226.
- Vægger og Omegns Brugsforening. 1935:
111. 1937: 78. 1938: 127. 1939: 83.
1941: 92. 1945: 161. 1949: 64. 1952:
199. 1956: 150. 1971: 73/74.
- Væggerløse Møbelfabrik ved R. Rasmus-
sen. 1924: 157.
- Væggerløse og Omegns Forbrugsforening.
1921: 270. 1922: 107. 1964: 216. 1965:
9, 66.
- Vægtfabrikken Acme v/ Preben Kristen-
sen. 1966: 221.
- Vægtfabrikken Agil ved R. Rasmussen.
1951: 153.
- Vægtfabrikken »Libra« Næstved, v/ V.
Larsen. 1952: 19.
- Vægtfabrikken Mikro v/ L. Skouby Han-
sen. 1954: 230.
- Vægtfabrikken Stjernen v/ K. E. Jensen.
Aarhus. 1946: 106.
- Værebros Center's Damefrisør v/ Jens Ny-
gaard Jespersen & Ole Mibak. Gladsaxe.
1967: 254.
- Værkby v/ Knud Møller Nielsen. Ebeltoft.
1969: 166.
- Værko ved J. Ulv Magnus. 1961: 48.
- Værktøj for masseproduktion I/S v/ Karl
Agner Krogh og Arne Nørregaard Sø-
rensens. Horsens. 1965: 213.
- Værktøjsfabrikken Anola v/ Børge Larsen
og Niels Andresen. Herstedernes komm.
1964: 239.

- Værktøjsfabrikken El-form v/ Jørgen Tefke Mortensen, Holstebro, 1972: 94.
- Værktøjsfabrikken i/s Center Tool v/ Kai Christensen & Co. Greve, 1972: 26/27.
- Værktøjsfabrikken Prima ved L. I. Hansen, 1911: 319, 1921: 209.
- Værktøjsfabrikken Ørn v/ Helge Petersen, 1966: 76.
- Værktøjsfirmaet v/ L. Rudnicki & M. P. Engholm, Frederiksberg, 1966: 137.
- Værktøjsgården v/ Povl Iversen og Bæk-Nielsen, Holbæk, 1965: 232.
- Værkløj's Service I/S v/ A. Viholm m. fl. Ålborg, 1970: 176/177.
- Værløse Autoopretning v/ Bjørn Holst og Ole Rasmussen, 1968: 82.
- Værløse Boghandel v/ Svend Hvidberg, 1960: 171.
- Værløse farvehandel v/ Oustrup Nielsen, 1964: 38.
- Værløse Gulvservice v/ J. A. Hansen, 1972: 110.
- Værløse Isenkramforretning v/ Oustrup Nielsen, 1964: 53.
- Værløse Maskinsnedkeri & Tømmerhandel v. K. Beckmann Hansen, 1963: 145.
- Værløse Ortodontilaboratorium v/ A. og J. Perregaard, 1969: 161.
- Værløse Varme & Sanitet v/ J. & O. Pedersen, 1969: 2.
- Værløse Varme Service v/ Jørgen Jørgensen, 1971: 52.
- Værum Brugsforening, Værum-Ørum komm. 1967: 117/118.
- *Vævehytten v/ Betty Olsen, Karlslunde-Karlstrup komm., 1961: 160, 179, 1973: 82.
- Væveriernes Salgskontor v/ Poul Ambech, Dalum, 1967: 179.
- Væveriet Auni ved Hansen & Kristensen, Ikast, 1967: 109.
- Vævestuen v/ Margrethe Hansen, Nykøbing F. 1966: 100.
- Vævestuen v/ P. Stannov, Frederikshavn, 1948: 191.
- Vølund & Søn, Kalundborg, 1973: 257.
- Vørup v/ Chr. og Carl Steffen Vørup, Hillerød, 1958: 149.
- W-form v/ Nils Weitemeyer, Horsens, 1967: 68.
- W. G. S. Damekonfektion v/ W. Gammeltoft Schougaard, 1962: 147.
- W. H. glas v/ Tove Margrethe Post Hansen, 1970: 133.
- W-Huset ved Ole Wissing Nielsen, Beder-Malling komm., 1969: 42.
- W. H. Foto v/ Jørgen Andersen, Odense, 1972: 57.
- W. H. Radio & Foto ved John Wind Hansen, Gladsaxe, 1972: 238.
- *WK-Fabrikken v/ Thomas Selmer, I/S, Tønder, 1966: 159, 1973: 104.
- WK Radio-TV v/ Ejlerisen & Bauer, Frederiksberg, 1972: 96.
- W. K. P. ved Willi Pedersen, Gentofte, 1972: 64.
- W-M Import ved Willumsen & Monefeldt, Lyngby-Tårnbæk, 1967: 242.
- W. M. Technique handels- og ingeniørfirma v/ L. Widahl Madsen, Løgten, Skødstrup komm., 1968: 91.
- W. M. trading v/ B. Werge & E. Metzke, Kristrup komm., 1969: 133.
- W. M. O. World Mail Order v/ Preben Iversen, 1965: 165.
- W. M. P.-sko v/ I. Petersen, Fredericia, 1970: 169.
- *W. R.Dampservice I/S v/ Anders Hjorth Westh og Peder Rasmussen, Høje-Tåstrup, 1972: 137, 1973: 27.
- W & S Planter v/ N. H. Wulff & P. Seltoft, Rødovre, 1971: 79/80.
- W W design v/ K. Vith & S. Wiberg, Frederiksberg, 1966: 175.
- Wad's, J. C., Eftf, 1948: 182, 1964: 82.
- Wadmanns Farvehandel, Frederikshavn 1959: 40, 153.
- Wafex Denmark v/ E. Tradsfeldt, Kjellerup, 1970: 261.
- Wagenblast, G., & Co. Ålborg, 1958: 125.
- Wagners, Th. K., Eftf. 1950: 2.
- Wagner, E., & Søn, Lyngby-Tårnbæk komm. 1966: 88.
- Wagner, Grethe og Erik, Herning, 1970: 241, 1972: 187.
- Wahrlich, Johanne, & Co., Cigar- & Tobaksforretning, Kolding, 1947: 21.
- Waidtløw & Hansen, 1925: 229, 1934: 159, 1939: 120, 138, 1943: 134, 1949: 93, 1962: 8.
- Walco v. Walter Hansen, Frederikssund, 1951: 218.
- Wales, A. 1953: 54, 1956: 42, 157, 1957: 199.
- Wallach, M. 1922: 175, 1956: 242.
- Wallaert Frères, agentur v/ P. Strøander, 1950: 147, 1955: 141.

- Wallin, Carl, & Søn, Nykøbing F. 1963: 16
- Walløe Petersen's Eftf. ved Harald Overgaard-Madsen. 1955: 110.
- Walsted og Axelsen. Frederikshavn. 1971: 25.
- Walsted, Th., og Søn. Kolding. 1950: 37. 1951: 128.
- Walther ved Walther S. Laursen. 1947: 49.
- Walther's, R. B., Eftf. ved A. H. Walther & Søn. Horsens. 1947: 190.
- Walltorps efterfølger v/ Sonny Højby Andersen. Kolding. 1970: 146.
- *Wama ved Mackeprang og Wartemberg. 1932: 234. 1933: 220. 1973: 156.
- Wano ved Peter Villadsen. Sønderborg. 1961: 34.
- Wamo — Fabrik for Møbel- og Butiksmontering v. Walther Mose Jensen. Sønderborg. 1946: 181.
- Wandel & Wandel. 1948: 147. 1949: 5. 1968: 102.
- Wandel, Carl, & Søn. 1889: 34. 1895: 15. 165. 1897: 174. 1898: 193. 1899: 59. 147. 1900: 78. 1908: 115. 1912: 4. 1919: 5. 1922: 124. 1925: 52. 1928: 231. 1930: 66. 1935: 50. 133. 1946: 76. 1952: 98. 138. 1959: 52. 1970: 124.
- Wandel, Oscar, Jun. 1966: 12.
- Wandex ved Allan Eigil Walin. Næstved. 1953: 169.
- Wang og Andersen. Gladsaxe. 1971: 25.
- Wang, Herluf, & Søn. Skive. 1957: 219. 1966: 145.
- Warburg, Aage, & Søn. 1969: 75.
- Warburg, Alexander. 1917: 54. 1933: 151. 1935: 180. 1938: 281.
- Warburg, Carsten. Søllerød. 1970: 82.
- Warburg, L. C., & Søn's Efterfølger, Forhen, ved M. Johansen. 1899: 40. 1906: 196. 1941: 39. 1944: 86. 1952: 146.
- Warlev & Petri International. 1970: 217.
- Warming, L., St. Hanskilde. Odense. 1889: 158.
- Warming, Svend, & Co. Roskilde. 1945: 158. 1946: 62. 1951: 97. 1952: 102. 1966: 37, 89.
- Warmings, Karen, Vævestue, I/S. 1945: 30. 1949: 94.
- Wartenberg, Chr. Frederiksberg. 1932: 258, 259. 1933: 31. 1942: 125. 1948: 133. 1959: 161, 184. 1971: 230.
- Warrer Radio I/S. Randers. 1971: 53.
- *Wascator v/ J. Møller og Co. Højelse komm. 1968: 54. 1973: 244.
- *Wascator v/ E. A. Mortensen & Co. 1968: 37. 1973: 248.
- Wasehuus, Kristian, Nørre Onsild. 1957: 251. 1964: 215. 1965: 116.
- Wassberg. Gentofte Kommune. 1944: 89.
- Water Bed ved Jørgen Holst & Co. 1971: 241.
- Watoclin ved Jørgen Plenge. Gladsaxe komm. 1963: 92.
- Waymark v/ S. Holt Sand. Holsteinborg komm. 1967: 208.
- Wean v/ Christian Wedersøe. Tikøb komm. 1968: 87.
- *Weber & Sørensen, Reklamebureau I/S, Århus. 1957: 34, 208. 1973: 245.
- *Weber & Sørensen, Reklamebureau m. fl. København. 1965: 172. 1973: 256.
- Weber, I/S, Dragør, Slagter- og Viktualieforretning. 1967: 179.
- Weber, Hans, og Sønner, Tømrerforretning Haderslev. 1973: 162.
- Weber, F. E., & Sønners Eftf. 1952: 7
- Webers bogbinderi, I/S. 1958: 106. 1961: 2.
- *Webers Maskinværksted. Lyngby-Tårnbæk komm. 1963: 80. 1973: 116.
- We-Bo ved Werner Bodilsen. Viby J. 1948: 192.
- Webro ved Werner Gylling Brødersen. Eshjerg. 1970: 51.
- Weco-Shipping I/S ved Ebbe Wedell-Wedellsborg og Christian Kjellerup Hansen. Hørsholm. 1971: 54.
- Wedi v. J. Welsien. Frederiksberg komm. 1964: 100.
- Weck trailer v/ Bent Hansen & Mikkellstrup. Randers. 1968: 82.
- Wegges, Ole, Boglade ved Doris Clara Emilie Wegge. Nakskov. 1948: 106 (2 Anm.). 1964: 180.
- We-Ha, v/ Werner Petersen. Tønder. 1964: 164.
- Wehle, H. J. Aarhus. 1907: 48, 76, 126, 252, 275. 1909: 266.
- Wehnert Maskinsats I/S. 1971: 53.
- Weibpo ved Leif Veber. 1962: 138.
- Weico I/S v/ Ole Pagh Sillemann og Freddie Straagaard-Holm. Slagslunde. 1972: 97.

- Weidanz, Elo, og Co. Gentofte. 1970: 266.
- Weide, van der, & Co. 1964: 185. 1970: 52.
- Weidemann, L. P., og Sønner. Rudkøbing. 1941: 72. 1963: 235.
- Weikop, Ove, & Søn. 1945: 134. 1951: 239.
- Weile, L., & Sønners Eftf. 1953: 236. 1957: 216.
- Weile, P., & Søn. Aalborg. 1889: 9. 1900: 46, 164. 1902: 176. 1922: 13. 1925: 292. 1949: 206. 1955: 136. 1962: 188. 1972: 162.
- Weimann, B. D. 1970: 52.
- Weimann, Johan. Odense. 1893: 123. 1899: 65. 1924: 12, 252. 1925: 62. 1926: 31. 1927: 232. 1930: 76, 103. 1952: 86.
- Weimann, P. Gundsø. 1972: 79.
- Weimann's Skindhandels Eftf. Jørgen J. Polack. 1955: 239/240.
- Weimars, Aage, Eftfs. Sølvsmiede. 1967: 257.
- Weinberger, Julius. 1952: 147, 170. 1971: 63. 1973: 43.
- Weincke, Wilhelm. 1897: 195. 1903: 2. 1914: 6. 1930: 95. 1933: 106. 1935: 50. 1949: 59. 1956: 27. 1961: 14. 1963: 5.
- Weinreich & Co. Frederiksberg. 1949: 165. 1951: 87. 1962: 86.
- Weis, A., og Søn. Give komm. 1962: 61. 1973: 253.
- Weiss, Fr., Bogtrykkeri. 1935: 184. 1938: 280. 1943: 137. 1953: 206, 213.
- Weissenborn, Th., og Søn. Vejle. 1955: 197. 1964: 99.
- Weitlings, Holger, Eftf. 1955: 5.
- Weko ved K. E. Balleby Jensen. Vejen. 1965: 225.
- Wela Donuts v/ E. Ottosen. Frederiks-værk. 1972: 243.
- Weleda, Danmark v/ J. C. Petersen. Aarhus. 1947: 79.
- *Welfa Konfektion v/ Otto Gudmundsen. Frederiksberg. 1952: 66. 1973: 22.
- Wellco v/ E. Kaufholz. Gladaxe. 1963: 171.
- Wellejus', E., efterfølger, Einer Maldrup. Frederikshavn. 1948: 174.
- Wellendorf, Sigrid. 1934: 30.
- Welm, E., en gros v/ Ellen Marna Welm. Dalum komm. 1951: 172, 217.
- Weltz, O. & J. Lyngby-Tårnbæk komm. 1962: 168. 1965: 102.
- Weludan dentalindustri v/ Erik Lund. Lillerød. 1950: 9.
- Wema ved Vera Margrethe Christensen. Rynkeby. 1963: 154.
- Wembley Herremagasin v/ M. Levin. 1949: 7.
- Wenco Trading v/ Holger Wendelboe-Jensen. Høje-Tåstrup. 1971: 150.
- Wenco Ventekjoler K/S ved Holger Wendel Sørensen. Viborg. 1965: 69, 120. 1968: 197.
- Wendel-Plast-Design v/ J. Kjærgaard. Odense. 1969: 14.
- Wendelbo-Lys v/ P. Koefod & K. B. Strøyer. Pandrup. 1973: 103.
- Wendelbo-Madsen, J., Teknisk Bureau. Hellerup. 1898: 196. 1913: 260. 1917: 139. 1925: 32. 1926: 51.
- Wendelboe, Hjalmar. Aalborg. 1954: 86. 91.
- Wendelboes, N. H., Efterfølger. Aarhus. 1909: 295. 1970: 45.
- Wengel's, J. M., 3. Eftf. 1970: 63.
- Wengler, R. 1899: 129, 181. 1903: 26. 1927: 132. 1933: 128. 1940: 223. 1945: 70. 1957: 132.
- Weng's, Peder, Eftf. 1967: 162. 1969: 148.
- Wenks, H. C., Eftfg. ved Ove Godfredsen. Fredericia. 1920: 262.
- Wennevold & Talbro Manufaktur og Trikotage en gros, Import-Eksport. Odense. 1961: 102.
- Wentrup, Finn Th., Ingeniør- og Handelsfirma. Frederiksberg. 1972: 14, 32.
- Weria Textil v/ Erik A. Pedersen. 1946: 152.
- Werner, T. M. 1889: 241. 1897: 104. 1900: 57. 1902: 187. 1920: 52. 1929: 233. 1931: 92. 1934: 58. 1941: 163. 1944: 190. 1947: 139.
- Werner Sko v/ W. Thomsen. Frederikshavn. 1955: 114.
- Wesche, Oskar. 1913: 122. 1942: 210. 1946: 151. 1959: 20.
- *Wesenbergs, E. J., Efterfølger v/ Holger Wesenberg. Fredericia. 1938: 17. 1973: 100.

- Wessano ved G. Vessø. Aarhus. 1936: 272.
- West & Møller. 1931: 185. 1945: 155.
- West, Jens, & Søn. Rønne. 1935: 218.
- West-Toft Trykkeri ved Stoltze Mikkel-
sen & Co. Holbæk. 1949: 62.
- Westein Konfektion v/ H. W. Madsen og
T. Steinmetz Andersen. Brøndbyernes
komm. 1959: 185/186.
- Westend, I/S, v/ Olaf Hartvig Sørensen
og Hans Chr. Sørensen. Horsens. 1966:
216.
- Westend Hobby og Leg ved J. Jørgensen
& B. Jørgensen. Roskilde. 1973: 116.
- Westend Møbel-Industri v. Ove Larsen.
1946: 74.
- Wester & Svendsen I/S, Brøndbyernes
komm. 1960: 190. 1963: 75.
- Westerberg, B. 1961: 151.
- Westerboe, P., & Co. 1940: 115. 1941:
66.
- Westerby, Palle. Rødovre. 1966: 60.
1967: 95.
- Westergaard & Hansen. Holme Tranbjerg
komm. 1964: 64.
- Westergaard og Jessen. Gråsten. 1971:
179, 217.
- Westergaard, E. A. og Co. Handelsselskab.
Ringsted. 1971: 164.
- Westergaard, E. A., & Co., Papæske- og
Kartonagefabrik. 1966: 204. 1967:
186.
- Westergaard, Find og Sven. Roskilde.
1969: 69.
- Westergaard, P. L., & Søn. Odense. 1971:
141.
- Westergaard, Poul. Roskilde. 1972: 27.
- Westergaards, C., Eftf. Horsens. 1949:
34.
- Western Boot Trading Company, The, v/
J. Harding Hansen & J. Lundquist.
1973: 181.
- Western House v/ J. Harding Hansen og
J. Lundquist. 1973: 183.
- Westh's, C. A., Eftf. 1966: 125.
- Westindia Import-Export ved Michael
M.-B. Christgau. Gentofte. 1969: 7.
- West Marine v/ Preben Ibsen Jensen.
Guldager. 1969: 80.
- Westpap v/ C. P. Mogensen. Maabjerg
komm. 1953: 130.
- Westtoft, M., & Søn Eftf. 1965: 74.
- Weto Plastic Trading ved W. Werner.
Frederiksberg. 1968: 203.
- Whatrol Motor Oil, H. Vinther. Hasseris
komm. 1951: 266.
- Whisky House v/ Poul E. Jensen. 1945:
83.
- Wibec ved C. C. Bencke. Seden-Asum
komm. 1958: 27.
- Wiberg, N. Chr. 1916: 45. 1917: 92. 1930:
220. 1931: 111. 1932: 211. 1934: 204.
- *Wibergs, Carl, Eftf. Thor Jensen. 1922:
220. 1973: 156.
- Wibert & Stocklund. 1967: 9. 1968: 193.
- Wiboltt, Birkerød. 1963: 144.
- Wiborg, Vilhelm, snedkermester. Rødovre.
1963: 240.
- Wibroe, Ernst. 1924: 4. 1929: 30. 1943:
71. 1951: 219. 1954: 252.
- Wibroes, A. G., Bomuldsvæveri. Nibe.
1911: 306. 1912: 196.
- Wican, I/S, ved Henning Petersen og
Henning Felsum-Jensen. Helsingør.
1967: 159.
- Wican, I/S ved Asger Henning Petersen
og Henning Felsum-Jensen. Himmelev
komm. 1967: 173.
- Wichs, F. H., Eftf. v/ Oskar A. Lindgren.
1927: 152.
- Wichmann, Orla. 1956: 157.
- Wico v/ G. Kjær. Gentofte. 1968: 226.
- Widahl Huse v/ Børge og John Widahl
Jørgensen. Rønde. 1970: 106.
- Widex Import v/ Grethe Gudrun Madsen
og Bent Villadsen. Greve-Kildebrønne.
1969: 136.
- *Wieder, W. St. Magleby. 1939: 162, 185,
250. 1940: 9, 182. 1973: 39.
- Wiels Møbler v/ Svend Åge Harden. Her-
lev. 1969: 168.
- Wiels Sovemøbler v/ S. A. Harden. Her-
lev. 1967: 229.
- Wienberg, C., & Søn's Efterfølgere. 1906:
246. 1923: 106. 1950: 104, 127. 1951:
199. 1952: 101. 1954: 106, 183. 1956:
20. 1957: 136. 1961: 122. 1965: 12.
1967: 148.
- Wienerbageriet ved Johannes Pedersen.
Kallundborg. 1931: 233.
- Wienerbageriet Klaregården ved E. Ager-
holm Hansen. Odense. 1967: 228.
- Wiencr-Eksperten ved Vange Iversen. Ka-
lundborg. 1938: 210.
- Wiener Messen ved E. Schou. 1956: 215.
- Wiener-Polering v/ Egon Zakariassen.
Aarhus. 1950: 91, 169.

- *Wienersalonen v/ Kaj Bertelsen, Fredericia. 1930: 137. 1973: 103.
- Wiens, Emil, Boghandel. 1951: 150. 1959: 128.
- Wienholtz, E., Bananer. 1964: 169.
- Wienholtz, Erik, Eftf. 1964: 169.
- Vienna-Salonen v/ Rigmor Nielsen og Vita Jensen, Århus, 1963: 40.
- Wi-Er Grillen ved Lis Mortensen og Erling Ballé Kristensen. 1969: 79.
- Wiese & Henriksen, Frederiksberg. 1935: 57.
- Wiggers Gaard, Odense. 1971: 69.
- Wigum ved Svend Jensen & Co, Holbæk. 1961: 124.
- Wiinblad Sørensen og Søn, I/S, Aaby-Biersted komm. 1945: 63.
- Wiinggaard, H., & Co, Farum. 1972: 68.
- Wiking Arms v/ H. C. Hansen, Fredericia. 1965: 20.
- Wi-la ved H. Vinther Larsen, Lyngby-Taarbæk. 1950: 218.
- Wilas, Alken v/ W. Sørensen, Dover komm. 1965: 16.
- Wilche's Cykelforretning, I/S, v/ E. Wilche og L. Juel Christensen, Frederikshavn. 1972: 142.
- Wildes, A., kontante Manufakturforretning, Nyborg. 1904: 155. 1909: 155. 236.
- Wilens, A. 1956: 211.
- Wilger, Chr., & Søn, Kolding. 1956: 41.
- Wilhelmsen, Eigil, Beder-Malling komm 1963: 195.
- Wilhelmsen, I., & Søn, Fredericia. 1949: 18.
- Wilhelmsen Sko I/S ved Bjarne og Mogens Wilhelmsen, Frederikssund. 1969: 20.
- Wilhelmsens, T., kemiske Fabrik, Give komm. 1964: 3.
- Wilhjemsens, A., Hummer og Sild-Eksport, Frederikshavn. 1942: 201, jfr 221. 1943: 215.
- Willan & Madsen, Århus. 1971: 159.
- Willan & Madsen, kaffeautomater, Århus. 1965: 82.
- Willan, Erik. 1953: 81. 1964: 116.
- Willmaco ved William & Madsen. 1968: 11.
- Willadsen, L. 1970: 240.
- Willarsen, Johanne, Nakskov. 1891: 69.
- Willaume-Jantzen, E. Frederiksberg. 1942: 170.
- Willemoie & Bruun, Køge. 1971: 204.
- Willers-Madsen, Chr. & Søn I/S, Skovbo. 1973: 208.
- Willerslevs Boghandel ved H. Johansen, Køge. 1929: 270 (2 Anm.).
- Willerup, L. R. Hillerød. 1915: 221. 1931: 117. 1937: 8. 204. 1943: 165, 239. 1944: 166. 1947: 163.
- Willesen, Hans, og Søn, Hørup Kommune. 1944: 103. 1946: 53. 1955: 248. 1958: 164. 1961: 50. 1965: 88.
- Willestrup Savværk, I/S, ved Axel Juul og P. J. Knudsen, Astrup-Storarden komm. 1953: 251. 1958: 99.
- Williams Import-Export v. William Nielsen. 1940: 157.
- Willmore v/ E. Nielsen. 1960: 279.
- Willum Design ved John Møhl & Sven-Aage Villumsen, Lyngby-Tårnbæk. 1973: 16.
- Willum Plast ved S. Villumsen & Co, Bramsnæs. 1973: 22.
- Willumsen og Klingenberg. 1949: 74.
- Willumsen, Andreas, Hobro. 1909: 298. 1911: 148.
- Willumsen, Frits Peter Mathias Julius. 1935: 5.
- Willumsen, Robert, Vejle. 1960: 283.
- Willumsen, Wittrup. 1959: 7.
- Willvs Herremagasin v/ Willy Christensen, Helsingør. 1937: 8. 1970: 176. 1971: 44.
- Willvs Konfektion, Torben Knudsen. 1969: 213.
- Wilo Polstermøbler v/ Willy Olesen, Vejlbj-Bisskov komm. 1953: 62.
- Wils slipsfabrik v/ Børge Wils, Frederiksberg. 1966: 97.
- Wilson, Betty, Frederikshøj, Tarps Sogn. 1928: 161.
- Wilstersgades Maskinsnedkeri v/ Ejnar og Knud E. Aastrup, Aarhus. 1947: 77.
- Wina specialartikler for Bygningsindustrien v/ Viggo Kristensen Mai. 1957: 86. 1967: 235.
- *Winchester Skjortefabrik v/ Svend Aage Jensen. 1950: 107. 1973: 241.
- Winkelmann, G., & Sønner, Roskilde. 1939: 185. 1954: 180.
- Wind, Axel. 1949: 5.
- Wind, Henning, Båd-service, Gentofte. 1970: 269.
- Wind, N. J., Indehaver Carl Wind, Haderslev. 1944: 22.

- Wind-Hansen. Kerteminde. 1960: 98.
- Windsor v/ H. Hansen. Herstederne. 1972: 122.
- Windsor v/ Jørgensen og Mortensen, Nyborg. 1957: 188/189.
- Winsor v/ O. Mammen Sørensen. Kolding. 1962: 165.
- Windsor Møbler v/ L. Kastrup. Aarhus. 1959: 279.
- Winefood v/ H. J. Christensen. 1972: 58.
- Winger Pels. Ålborg. 1967: 257.
- Winkel, C. N., og Rasmussen. Svendborg 1918: 317. 1942: 130/131. 1965: 79. 1970: 37.
- Winkel, E. Frederiksberg. 1949: 182.
- Winkel, Jens. 1945: 14.
- Winkel, Linda. Frederiksberg. 1950: 217, 218. 1951: 8. 1953: 223, 247. 1958: 7.
- Winkels Vinimport. 1929: 105. 1940: 114. 1949: 93, 94.
- Winkler & Andersen. Frederiksberg. 1952: 125.
- Winsløvs, Fr., Eftf. v/ Osvald Nielsen Aarhus. 1952: 57.
- Winsløvs, C., Efterfølger, P. Trondhjem. Kallundborg. 1910: 237. 1929: 136.
- Winston Herreklæder v/ Adler Petersen Aarhus. 1945: 76. 1959: 148.
- Winstrøm, H., Possementfabrik. 1940: 2. 1946: 4.
- Winther & Co. Aarhus. 1946: 50.
- Winther og Frost-Petersen v/ E. P. Winther og E. Frost-Petersen. Vordingborg. 1971: 76.
- Winther & Jensen. Risskov. 1970: 13.
- Winther, Ch., Jensens Eftf., Forhen ved E. Nilsson. 1948: 80.
- *Winther Design. Skanderborg. 1969: 198. 1973: 172.
- Winther, Herluf, & Co. Glostrup. 1958: 19.
- Winter, Niels. Skærbæk komm. 1955: 241.
- Winthers Legetøj ved Gerda Larsen. Horsens. 1949: 85.
- Winthers, Hans, Læderhandel. Roskilde. 1925: 181. 1929: 47, 156.
- *Winthers Mølle I/S ved Jens Yde Langgaard og Rikardt Noes. Thisted Landsogn. 1945: 161. 1973: 135.
- Winthers Rammecenter. Tåstrup. 1971: 251.
- Wintoy ved T. O. Kraul. Horsens. 1967: 54.
- Wintrup, Chr., Bog-, Papir- og Musikhandel. Odense. 1899: 65.
- Winzen, Herstederne. 1973: 31.
- Wipla Laboratorium v/ H. Pontoppidan & Sønner. 1950: 145. 1958: 63. 1959: 131.
- Wips-reklame v. Villemoes Petersen. 1963: 219.
- Wirella v/ M. H. Kjongsdal, Søllerød. 1971: 258.
- Wiseman, M., and Company Limited Scandinavian generalagentur v/ Ole Green, København. 1951: 32.
- Wiser, Paul. 1971: 121.
- Wismann, K. 1919: 167.
- Wismann, K. & Co. Frederiksberg. 1969: 202.
- Wissing, Christian J. Aarhus. 1927: 34, 64. 1939: 211.
- Wissing, Preben Børge Kunst. 1948: 203.
- Wissing, Th. Kunst. 1940: 174. 1941: 64. 1950: 4.
- With, C. Fr., Åalborg Toldklarering. 1944: 94.
- Withs, Aug., Efterfølger. 1897: 159. 1933: 27, 242.
- *Withen Oste-Eksport, Andelsselskabet Withen-Haldum-Hadsten komm. 1959: 15. 1973: 11.
- Withen's, Chr. N., eftf. v/ Walter Withen. Aarhus. 1951: 120.
- Witrabyg ved Brdr. J. & P. Wibe Larsen. 1971: 55.
- Wittenkamp, H. P., & Søn. 1948: 38. 1955: 263. 1958: 60.
- Witt-Møller, K. 1910: 230. 1934: 155. 1936: 124, 192. 1938: 279. 1950: 201. 1953: 59. 1956: 58.
- *Wittorff, Octavius. Randers. 1962: 79. 1973: 18.
- *Wittrock, H. Frederiksberg. 1950: 164, 183. 1962: 239. 1973: 208.
- Wittrock Radio. Frederiksberg komm. 1962: 231.
- Wittrup, Harris, & Co. Textilagentur I/S. Lyngby-Tårnbæk. 1970: 108.
- Wiuiff's boghandel I/S. 1970: 35.
- Wobeser, H. installations- og entreprenørforretning. Toftlund. Nørre Rangstrup. 1972: 149.

- Woderichs Herre-Magasin indehaver Jørgen Vagn Jensen. Gentofte komm. 1957: 35.
- Woderup & Wettersteen. 1961: 47.
- Wogelius's Efterfølger. Horsens. 1948: 12, 140.
- Wohlenberg, Gustav. Sønderborg. 1937: 61. (2 Anm.) 86.
- Wohlens Kemiske Fabrikker. Indehaver Hans Jørgen Jensen. Tønder. 1948: 127.
- Wohlert, Kaj Christian Tarp. Aarhus. 1941: 93. 1950: 169. 1951: 44. 1960: 120.
- Wohlert, Ludvig. Aarhus. 1946: 17. 1950: 113. 1964: 230.
- Woldum, C. Horsens. 1911: 224.
- Wolff & Kaaber Trading, I/S. Farum. 1966: 159.
- Wolff, Jørgen, Tapetserer og Dekorator. Indehaver: Adolf Wolff. Gentofte. 1967: 52.
- de Wolff, Poul, -reprotryk. Herning. 1973: 237.
- Wolff's, Jørgen, Møbelsnedkeri. Indehaver Chr. A. Wolff. Gentofte Komm. 1943: 259. 1944: 89.
- Wolffhechel, H. Haderslev. 1957: 87.
- Wolfking William Jensen Maskinfabrik. Slagelse. 1973: 144.
- Wollny, Viggo, I/S. 1953: 98. 1968: 186.
- Wollny, Viggo, - Guldsmedie. Hørsholm. 1972: 97.
- Wolthers & Søn. Odense. 1943: 143. 1960: 231.
- Wondercake, Wonderbread, Wonderbiscuits ved O. Petersen. 1964: 245.
- Woolcotex ved I. M. Sivertsen. Gentofte komm. 1953: 106.
- Woolrych & Thomsen. Søllerød. 1970: 261.
- Workson Mogens Graae. 1970: 75.
- World Brands Distributors v/ grosserer O. E. Andersen. 1961: 126.
- World Features v/ Wilhelm Willersted. Glostrup. 1965: 64. 1967: 47.
- World Features v/ Wilhelm Willersted. 1967: 51.
- World-Wide, established 1949, Danish Spoon and Stick Manufacturere ved Eigil Pedersen. Vester Åby komm. 1962: 77.
- World's-Best Gummivarefabrik v/ Erling Hjorth. Århus. 1964: 21.
- Worm, Anthony. 1889: 100. 1895: 5. 1899: 160. 1906: 154. 1908: 272. 1911: 235 (2 Anm.). 1912: 120. 1920: 105. 1930: 66. 1942: 167. 1947: 109. 1952: 183. 1955: 140. 1961: 122. 1967: 11.
- Worm, G., & Søn. 1939: 224. 1967: 99.
- Worm, Ludvig. 1916: 114. 1950: 106.
- Worm, Valdemar. Aalborg. 1948: 9. 1970: 83.
- Worms Radio's Eftf. ved Dan Kampmann Sørensen. Lyngby-Tårnbæk. 1965: 62.
- Worms Sandkagebageri. Rødovre. 1966: 121.
- Wornings, Lauritz, Eftf., fh., ved Aa. Bjørn-Jensen. Nørresundby. 1946: 124. 1948: 46. 1956: 191.
- Wornings, Lauritz, Eftf., fh., Aa Bjørn-Jensen. Aalborg. 1946: 65. 1948: 190. 1964: 133. 1967: 263. 1972: 248.
- Worthmann & Søn. Vilstrup sogn. 1949: 140.
- Wosniak J. v/ Josef Wosniak. Fjeldsted-Harndrup komm. 1967: 16, 197.
- Wotan Associated Industries v/ A. O. Wenzel. Glostrup komm. 1953: 174.
- Wotan, Interessentskabet, ved H. O. S. Hermansen. Ringsted 1927: 10 (2 anm.), 121/122.
- Wrang og Jensen. 1963: 9.
- Wroblewski, Otto B. 1889: 2. 1916: 147. 1919: 7. 1925: 229. 1958: 15. 1971: 241.
- Wulff og Ellerbæk I/S. Herning. 1973: 34.
- Wulff & Rønnest. Esbjerg. 1970: 76.
- Wulff, B., og Søn. Herstedernes komm. 1966: 213/214.
- Wulff, Flemming G. 1925: 233. 1926: 191. 1945: 70. 1946: 75. 1951: 59. 1952: 92. 1956: 11. 1959: 194. 1969: 155.
- Wulff, Høns, og Helmer Christensen. Øse komm. 1958: 6.
- Wulff, Johannes. Hobro. 1920: 173. 1947: 85. 1949: 208.
- Wulff, Rudolf, og Sønner. Vordingborg 1952: 129. 1956: 130.
- Wulff, W., & søn. Maribo. 1955: 122. 1956: 117.
- Wulff's, Jørgen, Boghandel ved Wulff og Klarskov Nielsen Holbæk. 1953: 256. 1957: 257.

- Wulff's, Niels, Enkes Efterfølger ved J. Hansen. Kallundborg. 1914: 44.
- Wulf-teenic I/S v/ E. Wulf-Andersen & Ove Jørgensen. Kolding. 1971: 214. 1972: 57.
- Würth, Julius. Gentofte. 1967: 132. 1970: 19, 155.
- Würtz Renserier. Poul Würtz. 1944: 86.
- Würtz Vaskerier. 1958: 143.
- Würtzen & Comp. 1940: 98.
- Wüstenberg, Axel A. 1933: 81.
- Wæhrens, B., og Søn. Frederikshavn. 1957: 174.
- Wæver, Clara. 1917: 246, 275, 282. 1950: 143.
- Wæverstrøm, Ernst. Rødovre. 1971: 17.
- Wæverstrøms, V., kosmetiske klinik. Frøberg komm. 1961: 46, 63, 67.
- Wøldike & Co. Rødovre komm. 1945: 85. 1967: 219.
- Wørishøffer, H. P., & Co. 1941: 143. 1945: 120. 1966: 6.
- X-**Tex** v/ B. Bruun. Farum. 1964: 12.
- Yacht-Center v/ N. O. Brandt Johansen. Søllerød. 1969: 211.
- Yachteleaner v/ Alice France Sørensen. 1968: 117.
- *Yacht-ferie v/ L. O. Thomsen og H. C. Vosgerau. Skanderborg. 1972: 26. 1973: 214.
- Ydby og Omegns Brugsforening. 1943: 13, 192. 1954: 129. 1960: 227. 1964: 29/30. 1967: 159.
- Ydby Teglværk v/ Jacob Hestbeck & Søn. 1968: 170.
- Yde, O., & A. Bovbjerg I/S. Hardrup-Solrød komm. 1969: 169.
- Yding Brugsforening. 1931: 197/198. 1936: 68. 1937: 81. 1941: 75.
- Yesterday Shopping v/ Jørgen Steckhahn. 1972: 125.
- Yhman, Povl. 1955: 29.
- Yin-Yang Interieur v/ H. T. Høiby. 1973: 156/157.
- Yngre Kunst's Salgs-Central. H. Vedels-hage. 1937: 24.
- Yngve Ek v/ L. Nørgaard og E. Lyng-holm. Århus. 1971: 171.
- Young Partner v/ F. L. Lundsbjerg. Holbæk. 1972: 36.
- York ved Svend Aage Nyholm Christen-sen. Aalborg. 1956: 238.
- Your Bookshop v. E. Sandemand Peter-sen. 1967: 15.
- Your Pipe Shop v/ E. Thurmann. 1967: 206.
- Yrsa, Dansk Frugt i Kommission ved L. Meldgaard. Frederiksberg. 1941: 6. 1972: 224.
- Ysbæk-Nielsen & Co. Østerlars-Gudhjem komm. 1963: 142, 166.
- Ytzen & Kamp Jensen, bygnings- og ma-skinsnedkeri. Guldager komm. 1964: 147.
- Yucca v/ Marius Jensen. Dalum komm. 1958: 28.
- Yvonne Damehatte v/ J. & A. Siefert & Co. 1965: 171.
- Yvonne damehatte ved J. Siefert, A. Siefert, John Siefert og Arne Siefert. Lyngby-Tårnbæk komm. 1963: 151.
- Z B. Guld v/ Zenia Larsen. 1972: 38.
- *Zabett v/ Birkebæk & Schmidt. Herning. 1971: 1. 1973: 162.
- Zach modeller ved Kai Erik Zachariassen. 1969: 245.
- Zacharias, F., Magasiner. 1905: 44. 1931: 27, 90. 1951: 235.
- Zachariassen, N. Korsør. 1905: 121. 1947: 163.
- Zachariassens, Poul Boghandel. Lyngby. 1937: 203.
- Zacho Foto ved Carl Johan Zacho og Jør-gen Bek. Viborg. 1965: 72.
- Zacho, Kjeld, Agenturforretning. Ring-sted. 1956: 6, 132.
- Zacho-Lind's, Sv., Eftf. Frederiksberg komm. 1960: 175.
- Zansø Møbler v/ Harly Sørensen. Esbjerg. 1966: 214.
- Zander, Gottfred, & Co. Frederiksberg. 1971: 249.
- Zanker-Rensning ved Werner Kahle. Næstved. 1961: 71.
- Zarina Mode I/S v/ Sonja Holm og Karen Juhl & Co. Åbenrå. 1970: 57, 102.
- Zeberg og Larsens Skræderetablissement. Horsens. 1954: 11. 1957: 16.
- Zecco ved Grethe Albertsen. Slagelse. 1946: 63.
- Zeeberg, A. M., & Søn. Horsens. 1940: 106. 1946: 106. 1962: 187.

- Zeeberg, N. P., og Co.'s Efterfølgers Efterfølger. Horsens. 1937: 57.
- Zejo-Reklame v/ John Jensen, Henryk Paluch og Benny Zebis. 1963: 242.
- Zeltner, Vald. 1938: 26, 207.
- Zenith Import & Eksport v/ Aage Thasis Hansen. Korsør. 1966: 4.
- *Zenith Trading Agency v/ I. Sheik. Frederiksberg komm. 1962: 97. 1973: 81.
- Zentha Fliser v/ L. Godtfredsen. Slagelse. 1973: 106.
- Zepia ved J. van der Zee. Lyngby-Tårnbæk. 1972: 15.
- Zett tegneartikler v/ W. Jokinen. Aarhus. 1959: 171.
- Zeuner's, Jacob, Eftf.s Efterfølgere, Sv. Dal Jensen & Frants Orla Nielsen. Aarhus. 1953: 118.
- Zeuthen, Th., & Sønner. Vesterø, Læsø. 1948: 72.
- Ziba v. K. B. Jørgensen. Frederiksberg komm. 1961: 177.
- Zidox-Import v/ Ejvind Pedersen. Gladsaxe. 1970: 19.
- *Ziegler, J. byggekeramik. Vordingborg. 1972: 69. 1973: 204.
- Ziegler, J. byggekeramik. Vordingborg. 1973: 204.
- Zieglers, F., Forkromningsanstalt. 1949: 164. 1967: 8/9.
- Ziirsens, Hans. Frederiksberg komm. 1957: 31. 1958: 127.
- Ziirsens, Hans 1925: 257. 1963: 231.
- Zillmers El- & Gasudstyr. Frederiksberg komm. 1959: 89.
- Zimling, Knud. 1956: 70.
- Zimmermans, I. W., Eftf. Frederiksberg 1926: 219.
- *Zimmermann-Petersen & Co. Gladsaxe. 1968: 225. 1973: 13.
- Zinck, Herman, I/S. Odense. 1972: 107, jfr. 97.
- Zinck, Jens Larsen Christensen. Aalborg 1911: 220.
- Zincks Glaslamin. Sønder Tranders komm. 1965: 169.
- Zinglarsen, Zinklar, & Co. 1921: 9. 1927: 133. 1946: 133.
- Zinko v/ Per Johansen. Gentofte. 1972: 152.
- Zirita ved Børge Andersen. 1955: 174. 1957: 114.
- Zoma Elektronik v/ Peter Zoffmann. 1969: 237.
- Zootex ved G. Follender. Gentofte. 1969: 27.
- Zornig og Søn. 1954: 206. 1968: 76.
- Zwicki, Louis. 1953: 34. 1963: 86.
- Æbelø & Christensen. Løjt komm. 1952: 90.
- *Æbeløe, J. P., I/S. Egersund. 1971: 195. 1973: 169.
- Ægco v/ A. Sørensen. Tårnby komm. 1964: 17.
- Ægeksporsten Selandia v/ P. Andersen 1951: 254.
- Ægidius, H. Frederiksberg. 1946: 169.
- Ægir Auto v/ E. Carlsen & K. S. Jensen. 1969: 209.
- Ægmadsen v. Dreijer og Aa. Hassenkam. Nykøbing F. komm. 1957: 19. 1958: 142. 1971: 260.
- Ækvator ved Egon Henry Kristiansen. Århus. 1972: 218.
- Ærø Design v/ Gert Petersen og Bent Gregersen. Marstal. 1969: 55.
- Ærø-Modeller v/ Karen og Gert Petersen. Store Rise. 1971: 174.
- Ærø Møbelmagasin ved M. J. Rasmussen og Co. Ærøskøbing. 1948: 121.
- Ærø Osteoexport v/ Eva Winther. Asminderød-Grønholt komm. 1963: 56/57.
- Ærøskøbing-Tranderup Sparekasse. Ærøskøbing. 1967: 244. 1969: 180. 1970: 81, 100, 206, 250. 1971: 123. 1972: 170, 228.
- Ærøskøbing Trælastforretning ved Thomas Hansen og H. Wulff. 1916: 338. 1948: 25. 1950: 33.
- Æskefabriken Dan ved N. Jensen Dahl. Vejle. 1924: 142. 1930: 193.
- Æskefabriken Valli v/ Kaj Nielsen. 1949: 146.
- Æsken, Parfumeri og Sygeplejeartikler v/ Sv. Gynther Jensen. Odense. 1954: 131.
- Ø ved Hansen, Lundquist og Hansen. 1970: 43. 1973: 256.
- Øbergs, Theodor, Boghandel. Nakskov. 1895: 18. 1904: 114, 137. 1964: 180.
- Øbos II Eftf. Frederiksberg komm. 1959: 95.
- Øbro Byg- og Ejendomsservice v/ K. Jørgensen. 1969: 72.
- Øbro Dentallaboratorium v/ Preben Larsen. 1961: 237.

- Øbro Foto v/ Høyer og Ernfred. 1957: 216.
- Øbro-Gulve v/ Henning Jensen. 1963: 179.
- Øbro Møbler v/ Arne Sandahl. 1961: 199.
- Øbro Special Optik v/ Viggo Koldby Andersen. 1953: 228.
- Øbro Træ- og Finerhandel ved Jens Pedersen. 1940: 154.
- Øbros Vin & Tobak v/ Børge K. Nielsen. 1958: 79.
- Ødis Bramdrup Brugsforening. 1925: 300.
- Ødis og Omegns Brugsforening. 1926: 109. 1927: 164.
- Ødis Sogns Spare- og Laanekasse. 1922: 256. 1925: 149. 1928: 208. 1933: 236. 1937: 19. 1938: 271. 1939: 135. 1941: 202. 1947: 132. 1949: 173. 1950: 172. 1954: 183. 1956: 180. 1957: 154. 1960: 184. 1966: 74. 1968: 22/23, 31/32.
- Ødsted Autoværksted v. Poul Nielsen. 1950: 92.
- Ødum Brugsforening. 1915: 19. 1916: 306. 1917: 457. 1923: 248. 1924: 72. 261. 1926: 180. 1928: 159. 1929: 178. 1932: 179. 1942: 205. 1953: 70. 1964: 28. 1965: 15.
- Ødum Teglværk, I/S v/ E. C. Hansen og K. E. Hansen. Ødum-Hadbjerg komm. 1965: 114.
- Øelunds Fiskefars- og Filétfabrik. 1952: 100.
- Øernes Flisemonternig v/ Henning A. Hansen. Tåsinge komm. 1969: 98.
- Øernes Konsummælk-Selskab. Ringsted. 1973: 199.
- Øernes Olie Import v/ A. M. Christensen. Holbæk. 1963: 166.
- Øhlenschläger, Axel. 1922: 221. 1927: 6. 1928: 231. 1939: 224. 1940: 42. 1946: 133. 1948: 99.
- Økjær Mosebrug. Sparkjær. 1895: 66.
- Økopiano v. Hugo Pøckel. Frederiksberg komm. 1963: 198.
- Øland Sogns Spare- og Laanekasse. Østerby. 1901: 86. 1914: 207. 1917: 187. 1923: 122. 1928: 180. 1931: 37. 1938: 35, 217. 1942: 94. 1953: 122. 1964: 20.
- Ølby, Asp og Fausing Sogns Spare- og Laanekasse. Fausing. 1889: 407. 1899: 175. 1905: 62. 1910: 197. 1914: 187. 1930: 260. 1931: 243. 1933: 278. 1938: 303. 1939: 173. 1943: 42. 1951: 167. 1954: 14. 1956: 258. 1958: 253. 1962: 166/167. 1966: 165. 1971: 191.
- Ølby Brugsforening. Højelse komm. 1967: 54.
- Ølgod Brugsforening. 1916: 426. 1958: 89. 1968: 120.
- Ølgod Lokalforening Ølgod komm. 1968: 167.
- Ølgod Planteskole ved Erik Dejgaard Sørensens og Co. 1968: 86.
- Ølgod smede- og maskinforretning ved Hjalmar Hansen. 1965: 218.
- Ølgod Sparekasse. 1969: 178.
- Ølholm Møbelfabrik ved N. Omann & Søn. 1926: 86. 1934: 127. 1935: 23. 1936: 209. 1970: 214.
- Øllgaard, A. A., I/S. Bramminge komm. 1957: 196. 1964: 228. 1971: 196.
- *Ølsted El-installation v/ A. & C. G. Clausen. Ølsted, Trige-Ølsted komm. 1962: 56. 1973: 29.
- Ølsted El-installation v/ C-G. Clausen. 1973: 29/30.
- Ølsted Kalksandstensfabrik v/ H. J. Henriksen & G. Kähler. Roskilde. 1961: 4.
- Ølstrup Andelsmølle. Ølstrup Mejeriby. 1923: 271.
- Ølstykke Auto v/ Brdr. Stubbe. 1962: 211.
- Ølstykke Ny Oliefyrservice ved Per Sternberg Nielsen. 1971: 7, 114.
- Ølstykke Ny Varmeservice v/ P. Sternberg Nielsen. 1971: 7, 114.
- Ølstykke Oliefyrservice ved Per Sternberg Nielsen. 1971: 7.
- Ølstykke Radio og TV ved J. J. L. Sørensen. 1971: 183.
- Ølstykke Trælsthhandel v. Carl Melchior & Søn. 1964: 186.
- Ølstykke VVS forretning ved Tony Schmidt. 1968: 157.
- Ølstykke Varmeservice ved Per Stenberg Nielsen. 1971: 7.
- Ømarks Kjoler v/ P. & D. Ømark. Aarhus. 1953: 58.
- Ønskebo I/S v/ E. Jensen og E. Nicolaisen. 1956: 94. 1972: 54.
- Ønskebo v/ N. P. Nielsen. Horsens. 1942: 115.
- Ønskebolig, Nykøbing F., v. Gunnar Hansen. 1956: 151. 1967: 75.
- Ønskehatten v/ Helga Mølgaard. Ålborg. 1964: 202.
- Ønskehjem ved Linda Wulff. Frederiksberg Komm. 1943: 139. 1955: 107. 1957: 49. 1966: 41.

- Ønskehjørnet forhen Ønskekælderen, Hobby og Legetøj v/ Inge-Lise Carstensen. Viborg. 1970: 17.
- Ønskehuset ved Nielsen og Clausen. 1963: 29.
- Ønskekjolen ved E. Bigler. 1960: 187.
- Ønskekøkkenet v/ G. K. Sørensen. Ålborg. 1967: 263.
- Ønskemøbler v/ R. Aarup. Århus. 1968: 121.
- Ønskemøbler v/ Helge V. Jensen. Broby. 1973: 109.
- Ønske-Møbler-Vejen v/ N. E. Jensen. 1966: 196.
- Ønsketøj v/ Børge Christensen. Kolding. 1965: 46.
- Ørbech, F., & Søn. Frederikshavn. 1937: 54, 183. 1951: 42.
- Ørbech, E., Petersens Maskinfabrik, Herlev. 1970: 117.
- Ørbeck's, C., Effl., forh. 1944: 137. 1953: 234.
- Ørbæk Brugsforening. 1903: 113. 1913: 80. 1959: 128. 1968: 73.
- Ørbæk børstefabrik v/ Paul M. Frederiksen. 1949: 99.
- Ørbæk møbelfabrik v/ V. Lunding. 1954: 225.
- Ørding Brugsforening. Ljørslev-Ørding komm. 1967: 174.
- Ørestad kemisk fabrik ved E. Monrad Sie. 1965: 216.
- Ørestadens Tandteknik v/ Esben Frøslev Pedersen og Vagn Rongsted Sørensen. Helsingør. 1971: 243.
- Øresunds Båd-Foto v/ Kilian og Baunsøe. Fredensborg-Humblebæk. 1973: 22.
- Øresundshuset v. A. Hjort Andreasen. 1963: 142.
- Øresundsvejs Selvbetjeningsvaskeri v/ Carl E. Jacobsen. 1962: 218.
- Ørholm og Omegns Brugsforening. 1919: 233. 1940: 81, 182. 1945: 73. 1961: 97/98. 1970: 188.
- Ørne-Apoteket v. E. Høst Madsen. 1931: 47.
- Ørnen v/ H. C. Hansen. Esbjerg. 1937: 124.
- Ørnen ved Anker Petersen. 1934: 87/88.
- Ørnø Metalstøberi ved Nielsen og Sørensen. Silkeborg. 1947: 19.
- Ørnø Savværk, v/ Knud Nielsen og Laura Nielsen. Silkeborg. 1964: 50, 123.
- Ørntoft, F. Brabrand-Aarslev komm. 1956: 212. 1963: 243.
- Ørregaard, Axel. 1933: 198. 1940: 26. 1942: 122. 1945: 153. 1946: 115. 1960: 152. 1962: 48/49. 1963: 69. 1966: 218.
- Ørridslev Brugsforening. Ørridslev komm. 1967: 180/181.
- Ørskov, N. P., & Søn. Snejbjerg komm. 1964: 155.
- Ørskov, Torben, & Co. 1956: 37.
- Ørskovs Stålskibsværft v/ A. Ørskov Christensen. Frederikshavn. 1966: 177. 1969: 223.
- Ørslev Sogns Spare- og Laanekasse. 1889: 5. 1892: 25. 1894: 33. 1896: 38. 1906: 60. 1908: 39. 1911: 74. 1914: 46. 1916: 89. 1919: 78. 1928: 175. 1932: 149. 1933: 225. 1939: 230. 1940: 184 (Se Spare- & Laanekassen i Ørslev Sogn) 1955: 104.
- Ørslev Sparekasse. 1969: 88.
- Ørslev Træindustri v/ Ernst Nielsen. 1966: 83.
- Ørslykke brugsforening. Horslunde-Nordlund komm. 1967: 77.
- Ørsted Brugsforening. Glamsbjerg komm. 1967: 74/75, 131.
- Ørsted og Omegns Sparekasse. 1907: 254. 1908: 259. 1910: 306. 1912: 56. 1914: 233. 1915: 203. 1918: 278. 1927: 118, 240. 1938: 249. 1939: 132. 1944: 100. 1945: 51.
- Ørsted Slagterforretning v/ Bente Mejneche og Bruno Severinsen. Rougsø. 1973: 227.
- Ørsten, Poul Christian. 1959: 83.
- Østen er Rød v/ Berger, Bille og Larsson. 1971: 182, 231.
- Østend-Møbler ved W. Stöckler & Søner, I/S, Esbjerg. 1962: 147, 263.
- *Ørstrøms frisørsalon v/ Grete Ørstrøm og Hans Ørstrøm Nielsen. Gentofte komm. 1951: 61. 1973: 133.
- Ørting & Jørgensen. 1958: 153. 1960: 254.
- Ørtoft Brugsforening. 1919: 213. 1922: 61. 1923: 96/97. 1925: 242. 1953: 32. 1965: 133.
- Ørum, Ludvig. 1929: 131. 1956: 231. 1968: 144.

- Ørum automobilforretning ved Bertelsen og Hoe. Ørum. Djursland. 1954: 22.
- Ørum Autoværksted v/ Aksel Møller Madsen og Kresten Foss Christensen. 1967: 10.
- Ørum brugsforening. Ørum-Djurs Komm. 1955: 5, 85, 193. 1961: 1/2. 1962: 22. 1963: 16, 119. 1966: 19. 1967: 102. 1968: 32. 1970: 46. 1971: 30. 1972: 113.
- Ørum Dj. sparekasse. 1972: 73. 1973: 61.
- Ørum Handels- & Konstruktionsfirma. 1964: 10.
- Ørum Maskinfabrik v/ Uffe og Villy Pedersen. Ørum-Viskum-Vejrum Komm. 1963: 2. 1972: 99.
- *Ørum Sogns Spare- og Laanekasse. 1889: 13. 1890: 77. 1892: 80. 1893: 74. 1894: 79. (2 Anm.). 1895: 11, 85. 1896: 110. 1897: 100. 1898: 121. 1899: 124. 1900: 123. 1901: 124. 1906: 170. 1907: 184. 1916: 268. 1920: 218. 1925: 100, 297. 1927: 87. 1928: 103. 1930: 211. 1938: 161. 1942: 159. 1943: 247. 1946: 179. 1956: 23. 1961: 71, 218. 1972: 73. 1973: 61.
- Øsby Byggematerialer - bülow - . 1969: 243.
- Øsby og Omegns Brugsforening. 1957: 131.
- Øse Brugsforening. 1961: 149.
- *Øsløvs Brugsforening. 1912: 168. 1916: 26. 418. 1920: 91, 256. 1922: 251. 1924: 277. 1925: 269. 1931: 259. 1932: 220. 1934: 242. 1935: 245. 1936: 223. 1938: 244. 1939: 210. 1940: 187. 1942: 201. 1943: 216. 1945: 128. 1946: 193. 1947: 167. 1948: 174/175. 1949: 169. 1950: 188. 1951: 234. 1953: 222. 1955: 30. 1956: 255. 1957: 252. 1959: 248. 1960: 183. 1961: 13. 1963: 179. 1967: 228. 1973: 191.
- Østbirk og Omegns Sparekasse, filial af Landbosparekassen i Horsens. 1965: 140. 1967: 206. 1969: 8.
- Østbyens Farvehandel ved P. Ejby Rasmussen. Aalborg. 1950: 89.
- Østbyens Købmandshandel ved Egon O Andersen. Hals. 1948: 46.
- Østbyens Sparekasse, Filial v/ Landbosparekassen i Aalborg. Aalborg. 1953: 231.
- Øster Alling Brugsforening. Gl. Estrup Komm. 1967: 24.
- Øster Assels Boghandel v/ Mette og Ane Kirstine Pedersen. 1961: 1.
- Øster Assels Brugsforening. 1960: 263.
- Østerbro Boghandel v. Børge Pyndt. Nykøbing F. 1948: 85.
- Østerbros Cyklebørs v/ Knud Nielsen. 1954: 108.
- Østerbros El-Installationsforretning v. Niels Thomsen. 1958: 190.
- Østerbros Flaskehandel ved V. A. Nielsen. 1930: 182.
- Østerbros Gentleman-Service v. F. Møller. 1945: 45.
- Østerbro Guld og Sølv I/S v/ A. Olsen og K. Christensen. 1973: 178.
- Østerbro Isenkram v/ S. Aa. Svendsen. Aalborg. 1953: 39.
- Østerbro Karosserifabrik v/ Morten Nielsen. 1958: 10.
- Østerbro-Kiosk ved Marie Mikkelsen & Aa. Mikkelsen. Ålborg. 1957: 87.
- *Østerbros Korsetmagasin. Else Kure. 1938: 4. 1973: 196.
- Østerbros Kolonial- og Kaffehus ved G. Wiinholt. 1932: 94.
- Østerbro Krone-Magasin. Hannah Bentow. 1953: 157.
- Østerbros Kulhandel v/ M. P. og H. C. Hansen. 1944: 154.
- Østerbros Ligkistemagasin. Palle B. Olsen. 1959: 59.
- Østerbros Messe ved Helmer Kaare Weikop 1951: 240.
- Østerbros Paraplyfabrik, J. R. Schütten. 1931: 114. 1944: 164.
- Østerbros Porcelænsbrænderi v/ V. Røen. 1956: 27. 1967: 159.
- Østerbro Telefon- og Adressevejviser v/ Leif B. Rasmussen. 1973: 68.
- Østerbros Vinhandel ved Carl G. Scherfin & Co. 1924: 128, 242. 1925: 112, 179. 1928: 232. 1929: 2. 1932: 6, 143. 1936: 151, 172. 1938: 142. 1939: 202, 223. 1973: 213.
- Ø. Brønderslev-Hallund sparekasse. 1970: 134. 1971: 101. 1972: 158/159. 1973: 226.
- Østerby Bryggeri ved fru Kirsten Jørgensen og Børge Nellemann Jørgensen. Svanninge Komm. 1957: 255.
- Østerby bryggeri og røgeri ved Børge Nellemann Jørgensen. Svanninge. 1968: 46, 95.

- Ø. Doense Brugsforening. Rold-Vebstrup komm. 1959: 10.
- Øster Egede Brugsforening. Sdr. Dalby komm. 79/80.
- Øster Egesborg Sogns Spare- og Laanekasse. 1889: 47. 1893: 16. 1906: 203. 1911: 272. 1925: 36. 1926: 54. 1929: 112. 1938: 210/211. 1939: 9. 1944: 38. 1947: 198. 1951: 253. 1962: 36. 1964: 162. 1966: 70.
- Østergaard, A. Haderslev. 1955: 85.
- Østergaard, H. C. Frederiksberg. 1911: 103. 1915: 139. 218. 1919: 201. 1932: 8. 1935: 8. 1944: 88. 1946: 99. 1957: 137. 1961: 39. 1972: 219.
- *Østergaard, Louise, & Co. Silkeborg. 1953: 198. 1973: 194.
- Østergaard, Mary. 1970: 195.
- Østergaard, Poul. Horsens. 1946: 107.
- Østergaard K/S, Specialfirma for handel, håndværk og industri. Skødstrup. 1973: 76.
- Østergaard, W., v/ Werner Theodor Valeur Østergaard, Henning Valeur Østergaard og Jørgen Wichmann. Herning. 1972: 33.
- Østergade-Materialisten v/ Hans Larsen. Rudkøbing. 1972: 244.
- Østergaards brøddudsalg v/ Irma Johansen og Ragna Johansen. Hadsten. 1972: 127.
- Østergades Varehus v/ P. J. Schultz's Eftfl., Indehavere Benno Schultz og E. A. Schultz. Kolding. 1931: 222.
- Øster Hjerms og Omegns Brugsforening. 1919: 257. 1920: 134. 1921: 199. 1922: 140. 1923: 180. 1924: 141. 1926: 65/66. 1929: 123. 1930: 156. 1932: 87. 1934: 79. 1936: 20. 1942: 61. 1968: 61. 1972: 165.
- Øster Hornum Brugsforening. 1967: 168.
- Øster Hornum Sogns Sparckasse. 1889: 181. 1895: 47. 1897: 148. 1901: 85. 1906: 65. 1910: 136. 1913: 301. 1919: 183. 1923: 96. 1925: 94. 211. 1926: 32. 1928: 78. 1934: 295. 1944: 181. 1945: 143. 1947: 167. 1949: 49. 1951: 232. 1952: 190. 1954: 10. 1956: 37. 1960: 90. 262. 1964: 193.
- Øster Hurup og Omegns Brugsforening. 1916: 342. 1918: 127. 1919: 243. 1920: 170. 1923: 121. 1936: 202. 1957: 258.
- Østerild Brugsforening. 1968: 174. 1970: 88. 1972: 167.
- Øster Jølby Brugsforening. Galtrup-Øster Jølby komm. 1960: 262/263.
- Østerlars Brugsforening. 1934: 116. 1937: 50. 1940: 228/229. 1942: 52. 1944: 64. 1945: 6. 1949: 11. 1951: 38. 1952: 15. 264. 1954: 30. 1955: 45. 1957: 106. 1959: 38. 1967: 204. 1971: 203.
- Østerlars Savmølle v/ H. O. Kofoed og Sønner. 1961: 37.
- Øster Lindet Huse K/S. Rødding. 1973: 191.
- Øster-Lindet og Omegns Brugsforening. 1939: 197. 1949: 141.
- Østermarie Manufakturhandel v/ A. Engell-Kofoed. 1956: 67.
- Øster Mølle Savværk ved Thomas Petersen og Otto Møller. Skjold Komm. 1948: 125.
- Østerports Bogcenter v/ J. Birkelund. Ikast. 1973: 103.
- Østers-Bar'en ved Hedevig Davidsen. Frberg komm. 1961: 63.
- Øster Svenstrup og Omegns Brugsforening. 1921: 23. 1929: 170. 1935: 295. 1950: 222. 1961: 28. 1972: 52.
- Østertorvs Kontantforretning ved H. E. Christensen. Skive. 1930: 83.
- Øster Tørslev Andels Foderstofforretning. 1966: 38.
- Øster Tørslev Brugsforening. 1890: 126. 1892: 55. 1893: 28. 1895: 11. 1897: 26. 1899: 69. 1901: 14. 1903: 20. 1905: 17. 130. 1907: 50. 1910: 21. 1911: 27. 1912: 84. 1913: 49. 1914: 93. 1915: 40. 1916: 66. 1917: 79. 1918: 154. 1919: 137. 1920: 71. 1921: 75. 1922: 59. 1923: 67. 1924: 66. 1925: 93. 1926: 58. 1927: 61. 1928: 56. 1930: 108. 1931: 99. 1932: 80. 1933: 137. 1934: 72. 1935: 63. 1936: 64. 1937: 53. 1938: 59. 1939: 58. 1940: 54. 1941: 73. 1942: 55. 113. 1943: 57. 1944: 42. 1954: 112. 1957: 46.
- Øster Ulslev Købmandshandel ved A. G. Jørgensen og H. E. Jørgensen. 1926: 198. 1933: 62.
- Ø. Utlrup og Omegns Brugsforening. Nørre Tranders Komm. 1933: 12. 1954: 85. 1965: 91.
- Øster- og Vesteralling Sogns Spare- og Laanekasse Østeralling Sogn. 1895: 69. 1913: 221. 1918: 154. 1929: 178. 1930: 212. 1935: 297. 1939: 171. 1940: 58. 1951: 128. 1952: 19. 1961: 142. 1962: 226. 1963: 134. 1971: 174. 1972: 223.

- Øster- og Vester-Ilan Herreders Spare- og Laanekasse, Elmelund. 1889: 438. 1891: 114. 1899: 102. 1905: 80.
- Østervrå El-Compagni v/ P. E. Andreasen, Per og Jørgen Therkildsen. 1971: 219. 1972: 32, 53/54.
- Østervrå Malercompagni v/ brdr. Kristensen. Søby. 1973: 74.
- Øster Ørum Brugsforening. 1940: 214.
- Østhimmerlands Radio-Service ved Georg Jørgensen, Hadsund. 1955: 199.
- Østjysk Andels Grovwareforening. Hedensted. 1968: 83, 135.
- Østjysk autokøler service v/ L. Thomsen, Randers. 1965: 12.
- Østjysk Automobillager ved N. Chr. Jensen Horsens. 1946: 68.
- Østjysk Autoophug v/ Leif og Carsten Primdahl Jørgensen, Bredsten. 1973: 229/230..
- Østjysk Finerings-Central I/S v/ B. Nielsen & K. Jørgensen, Abyhøj. 1965: 157.
- Østjysk Flaskegasdepot ved H. Christensen, As-Klakring komm. 1949: 103.
- Østjysk Frøavlforening, Odder Kommune. 1907: 49. 1913: 140. 1917: 192. 1919: 327. 1924: 164. 1928: 37. 1935: 247. 1936: 252. 1939: 236. 1941: 236. 1944: 204. 1945: 145. 1947: 190. 1948: 209.
- Østjysk Kalkværk og Skærvefabrik v/ Ludvig Nielsen, Vejlbj-Risskov komm. 1956: 58.
- Østjysk Kloakfjernsyn v/ Bent Højlund Kristensen, Vejle. 1971 119.
- Østjysk Kloakservice v/ B. Dalsgaard Horsens. 1968: 10.
- Østjysk Konfektionsfabrik ved Gregers Nielsen, Korning pr. Hattling. 1945: 129.
- Østjysk Kontor Service ved Henning Sørensen, Horsens. 1950: 35.
- Østjysk Kurvefabrik v/ Gunne Lassen, Horsens. 1943: 172.
- Østjysk Maskinforretning v/ N. Chr. Jensen, Horsens. 1941: 177.
- Østjysk Møbelfabrik v/ V. B. Lauridsen, Tørring komm. 1960: 142.
- Østjysk Olive v/ J. O. Frantzen, Skanderborg. 1970: 183.
- Østjysk Papir ved Bent Clausen og Co. Sønderborg. 1959: 67/68.
- Østjysk Papir Compagni ved Fr. P. Obel, Odder komm. 1957: 95. 1958: 74.
- Østjysk Reklame-Bureau v/ N. C. Thomsen, Grenå. 1963: 214.
- Østjysk Reklametryk v/ Find Nitteborg, Horsens. 1973: 205.
- Østjysk Vinhandel v/ Frede Matthiesen, Haderslev. 1970: 62.
- *Østjysk Værktøjssliberi I/S v/ Emunn Hoffmann Thage og Leon Madsen, Galten-Vissing komm. 1964: 93. 1973: 130.
- Østjyske Andelslagterier A. m. b. A. Hadsten. 1971: 200, 218. 1972: 147/148.
- *Østlige Øers Mælke-Udvalg, De Ringsted. 1965: 58/59 (3 anm.), 91. 1970: 83/84, 132. 1973: 60.
- Østlige Øers Mælke-Udvalg, De Ringsted. 1973: 60.
- Østlige Øers Prøvestation for Slagtekyllinger I/S, Ringsted. 1963: 17, 196.
- Østofte brugsforening. 1967: 66, 133, 156.
- Østrup Brugsforening. 1927: 138/139, 114. 1943: 100, 213. 1945: 125. 1947: 199. 1955: 203. 1973: 244.
- Østrup og omegns brugsforening, Gislum-Vognsild komm. 1958: 79.
- Østrupgaard Konserver I/S v. A. Chr. Trentel-Hansen og Arne Ludvigsen, Ilastrup komm. 1954: 245.
- Østsjællands Boghandel ved G. Klüwer Johansen, Strøby. 1944: 80.
- Østsjællands Bremse- og Koblingservice ved Henning Alfred Pedersen, Karise. 1970: 164.
- Østsjællands Drops- og Chokoladelager ved Jens Larsen, Kjøge. 1906: 179.
- Østsjællands Lucernegrønsmelsfabrik, Herfølge, ved H. I. Johansen og E. Pedersen. 1956: 190.
- Østsjællands Marineservice v/ J. Hansen. 1973: 43.
- Østsjællands Murer- og Betonentreprise v/ Hostrup og Nielsen, Skovbo. 1972: 43.
- Østrup Dørfabrik, I/S, ved Aksel Moth Vestergaard og Bjarne Kragh Jensen, Gislum-Vognsild komm. 1965: 82.
- Øst Vask v/ Peter Hansen Majlund, Greve-Kildebrønde komm. 1962: 208.
- Østved-Hansen. 1964: 5.
- *Østvendysssel Folkeblad - Dybvad Bogtrykkeri ved bogtrykkerne German Pilegaard og Arnold Loft Hansen, Skæve komm. 1964: 256. 1973: 138.

Øtex Tekstil en gros. Villy Hansen. 1961: 162.	Øvlisen, Hans & Søn. Aarhus. 1944: 170. 1955: 108.
Øverød snedkeri ved Erik og Sigurd Hansen, Søllerød komm. 1962: 134.	Øxnebjerg Brugsforening. 1937: 214. 1964: 49