

SAMLING AF ANMELDELSER TIL HANDELSREGISTRENE



D 185

Udgivet ved foranstaltning af Handelsministeriet

1972

Anmeldelser, bekendtgjort i Statstidende i januar måned

Nr. 1

- Ålborg Kontor-Service ved Bent Møller, Ålborg, 7.
 Aarhus Kemi v/ Meiner Kristiansen, 18.
 Aars Special Optik v/ J. H. Buus, 12.
 Aars Stavfabrik ved N. Kjeldsen, 16.
 Aavangs, Arne, Fiskeeksport, Skagen, 13.
 ABC el-installation v/ Benny Madsen, Frederiksberg, 2.
 AFA TRAFIKREKLAME (Dansk Trafikreklame, Århus) v/ A. F. Axelsen, 20.
 Aktiv Handelskompagni v/ Bergstrøm Petersen & A. Ilsøe Nielsen, Fredericia, 4.
 Amager Bådecenter, v/ Sv. J. Arup Nielsen og Finn Midtgaard, Tårnby, 2.
 Amager Urimport E. Fabricius, 11.
 Anbrilo v/ Brdr. Sørensen, Ikast, 20.
 Andersen & Meyer Bogbinderi, Lyngby-Tårnbæk, 2.
 Andersen, Th., & Nielsen, Frederiksberg, 14.
 Andersen, Børge, I/S, 4.
 Andersen, C. Meldgaard v/ Christen Meldgaard Andersen og Johannes Meldgaard Andersen, Herning, 12.
 Andersens, Vilh., Enke & Søn, 4.
 Apollos Clean Service, I/S, v/ Axel Andresen og R. Søgaard-Hansen, Frederiksberg, 14.
 Assens Sparekasse, 15.
 Assens og Omegns Spare- og Laanekasse, 15.
 Assing sogns Spare- og Lånekasse, 12.
 Assing Sparekasse-afdeling af Hammerum Herreds Spare- og Lånekasse, 12.
 Auto Gaarden, K/S, Skanderborg, 8.
 Ballet Shop v/ Martha Jørgensen & Aase Laising, 16.
 BECK & GREGERSEN, ingeniør & entreprenørfirma, Gladsaxe, 19.
 BECK & GREGERSEN, ingeniør & entreprenørfirma, Rødovre, 17.
 BELCO-test Ingeniørfirma v/ K. O. Bech Laursen, Hørsholm, 10.
 Bendtzens, S. C., Eftf., 7.
 Bentzon & Fich, Gladsaxe, 6.
 Bethien, H.W., I/S, 18.
 Bila Auto ved Larsen og Bitsch, Frederiksberg, 2.
 Biscuitfabriken Dan v. Jørgen Jepsen, 15.
 Bjørlovs Handels Co., 17.
 Blæsbjerg Teknik v/ Preben Heinrich Würtz, Ikast, 12.
 Bopo Modeller v/ P. D. Nielsen, Brande, 20.
 Bosses, Karl, eftf., I/S, 4.
 Bramsen, Axel L., & Co., 9.
 Bramsen, Axel L., & Co., 4.
 Bramsen, Ole, Assuranceforretning, 4.
 Brandt & Sallings 3. Eftf. v/ Torben Rud Brandt, 15.
 Brandt & Sallings 3. Eftf. v/ Torben og Erik Rud Brandt, 14.
 Brugsforeningen Frem., Årnborg, 6.
 Bruun, Vm. A., & Søn, 6.
 Bryggens Viktualie v/ Cardel & Andersson, 4.
 Brdr. Kragh, Vejle, 2.
 Brdr. Krohn, 4.
 Brdr. Lund-Hansen-Biscuitfabrik, 11.
 Brdr. Bøgelund Madsen, I/S, Kjellerup, 13.

- Brdr. Møller, bygningsindustri, Greve, 8.
 Brødrene Rasmussen, Brøndbyerne, 9.
 Brdr. Steffen, 6.
 Brøndbyvester Brugsforening, 19.
 Budolfi Kiosken I/S v/ Ole og S. M. Kauffeldt, Ålborg, 11.
 Bygge- og Isoleringsfirmaet Rapido-Byg ved Per Pelo, Ålborg, 16.
 Cafax Kaffe, Aalborg v/ K. W. Laursen, 10.
 Cafax Kaffe ved Frederik Reisenhus, Sønderborg, 5.
 Cape-Union ved J. Olsson, Haslev, 10.
 CHREBO ved H. Kayser, Gentofte, 10.
 Christensen, Carl, & Co., Ålborg, 16.
 Christensen's Arthur, Eftf. E. Møller Autotilbehør og Værktøj, 4.
 CHRISTRUP-Bøger og Kunst, Odense, 16.
 Condi pool v/ Jan Volkmann & G. H. Andersen, Glostrup, 16.
 Damberg & Co., 14.
 Damgaard og Højberg, Esbjerg, 20.
 DANABO v/ Jørgen Larsen, Århus, 14.
 Dancosmetic (Steen Skaaning Larsen), 11.
 Danish Furniture Center, Brædstrup, v/ Mogens Florander, 9.
 Dankon Spedition ved Andreasen & Co., 11.
 Danmike v/ B. V. Sørensen, 7.
 Dansk Bladforlag, V. Richter-Friis, 9.
 Dansk Blikfang v/ K. Sehested, 9.
 Dansk Kranservice v/ Anders Als, Rødovre, 1.
 Dansk Leasing ved E. Antkowiak, Egen, 16.
 Dansk Limfabrik, Køge, 15.
 dansk nøjtri v. J. Bruun, Haderslev, 17.
 Dansk Trafik Reklame v. A. F. Axelsen, Århus, 21.
 Danske Landboforeningers Frøforsyning, Roskilde, 12.
 Deko Interiør v/ fru Birthe Hagedorn Krogh, 16.
 Delfin både v/ C. R. Svendsen, Vordingborg, 3.
 Dizzy Shop ved Jan Wanters, Gentofte, 15.
 Egby Savværk og Kassefabrik v/ Elmgreen og Søn, Glostrup, 5.
 Eggebrecht, K., & Co. I/S, Århus, 5.
 Elasto Gulvkompani v/ V. Jørgensen & Co., Nykøbing F., 7.
 Elektro-Motor v/ Else Hein og Anders Peder Hein, Rødovre, 3.
 El-Magasinet v/ E. Olsen & M. Selck, Glostrup, 10.
 El-Pedersen, I/S, Horsens, 12.
 Elso belysning ved Villy Pedersen og Svend Tang, Hobro, 13.
 Elsofani og Bartholdy, Gentofte, 20.
 Engvejs Autoservice ved Hvass & Kruse, Åbenrå, 5.
 Erichsen, M., & Sønner, Varde, 2.
 Eriksen & Grøn, 6.
 Erksen, M., Horsens, 1.
 ERION-IMPORTEN v/ K. Rasmussen, Greve, 7.
 ESBJERG ELEKTRONIC CENTER v/ OLE ØRNHØJ JENSEN, 13.
 Falcon Design v/ Else Gjelsten, 6.
 Fæsterholdt Brugsforening, 21.
 Faxe Offset Trykkeri v/ Hartvig Konstantin Petersen, 3.
 Faxe Savværk & Tømmerhandel v/ J. Borgquist, 5.
 Fiskernes Fiskesortering, Hirtshals, 1.
 FJEDER-FODINDLÆG, E. L., v/ E. Løvstrand, Ballerup-Måløv, 4.
 Fjerritslev Elektricitetsværk, 5.
 Fjerritslev Elforsyning, 5.
 Fnüllers v/ Kornerup-Bang & Co., 15.
 Folehavens Isenkram v/ Finn Jensen, 9.
 Forstædernes Installationsforretning v/ Einar Olsen & Søn, Glostrup, 16.
 Frami Sko v/ Søren Friis, 18.
 Frami Sko v/ Søren Friis og Sønner, 18.
 Fræsted & Co.'s Eftf. I/S, 9.
 Frøbjerg forbrugsforening, 14.
 Frøsløv-Møllerup spare- og lånekasse, Frøsløv, 12.
 Fynbo-Huse v/ Hans Flemming Pedersen, Odense, 18.
 Gamle Hestehauge, Odense, ved Th. Andersen, I. C. Dreyer og Nels Ove Andersen, 17.
 GENTOFTE OLIE v/ Hugo Thulin, 20.
 Gentofte Varmeservice v/ Hugo Thulin, 20.
 Gepo v/ G. Nielsen, 6.
 Gjerlev-Enslev Sparekasse, Gjerlev, 16.
 GK-rengøring v/ Gunnar Kristensen, Holstebro, 5.
 Garmester B. Leth-Sørensen, 7.
 Grenaamotor Agentur Esbjerg ved N. Møller-Jensen, 13.
 GROTH ELECTRONICS, Hillerød, 10.
 Guldsteen, Odense, 3.
 Guldsteen's, Chr. Eftf. A. Rasmussen, Odense, 3.
 Haake, Fritz, 6.
 Haake, Fritz, 6.
 Haderslev Reservedelslager v. H. Brødsgaard, 4.
 Hammerum Herreds Andels Grovvarforening, Herning, 15.
 Handelshuset ACTIV v/ E. J. Løvstrand, Ballerup-Måløv, 19.
 Hansens, H. P., Eftf. v/ F. Hansen og F. Ploug, Vordingborg, 18.
 Harmark Vognmandsforretning v/ Carl Nielsen & Søn, Otterup, 19.
 Hassel & Teudt, 14.
 Hedaværk v/ E. Hededal, Ringsted, 3.
 Henriques, R., jr., 9.
 Herlev Møbelfabrik v/ Helle Kastor Drastrup og Beth Kastor Jørgensen og Co., 20.

- ertel, Knud, & Co., 11.
 jortsøs, I., Planteskole, Viskinge, 7.
 olmboe, J. P., & Søn, Cand. pharm., Horsens, I.
 olmstrøm, H., & Co., Rødovre, I.
 olmstrøm, H., I/S, Rødovre, I.
 lornum Modeforretning v. Jenny Nielsen, 17.
 lundsted Fryse- og Filetfabrik I/S ved Skagerak
 iskeeksport (Sigurd Espersen) A/S og fiskeeks-
 portør Ove S. Larsen, Hundested, 10.
 3ERIA IMPORT ved Kjeld og Steen Hilmand,
 Gentofte, 20.
 cast Brugsforening, 11.
 skov og Omegns Brugsforening, 18.
 VDUHEAT ingeniør- og handelsfirma v/ Ove Jen-
 sen, Rødovre, 18.
 veca v/ P. Bærentzen, 4.
 vdx v/ P. Bærentzen, 4.
 vventarsnedkeriet v/ Børge S. Andreassen, Århus,
 4.
 apo ved Jan & Poul Duckert, Gladsaxe, 6.
 elo Værktøj v. J. Gullak Larsen, 17.
 ensen, Aage, & Søn, Helsingør, 18.
 ensen, Gustav, Sakskøbing, 12.
 ochimsen, P. D., & Co., 9.
 ydsk Hotelmontering v/ J. Fockmann, Kolding,
 10.
 ørgensen, Teit, Filmproduktion, 9.
 aa-Ure I/S v/ Aage Nielsen og Knud Christensen,
 6.
 Kaffehuset v/ A. E. Rasmussen, Nakskov, 12.
 C. A. T., I/S ved Knud Heinrichs, Arne-Finn Ja-
 kobsen og Torben Frank Hansen, Søllerød, 8.
 CE-LA ved Aage Nielsen, Vojens, 4.
 Kemp & Lauritzen en gros, Herstederne, I.
 Konfektion, E. S., Kommanditselskabet, Ikast, 8.
 Københavns Binderi-Central Hjemmets Jord ved
 V. Hestmark, 4.
 Købbyens Maskin Service v/ Henry Christen Jen-
 sen, 4.
 Langthjem's kontrakt-paknings- & indpackservice,
 6.
 Larsen, Axel, Odense, 17.
 Larsen, Elmer, Horsens, 17.
 Larsen, H. og F., Nr. Alslev, 8.
 Lauritzen, J., 18.
 Lauritsen, N. P., & Søn, Ballerup-Måløv, 15.
 Lauritzen, J., 11.
 lille Osteforretning, Den ved Erna Bergh og Elly
 Jacobsen, 9.
 Lind tømrer- og maskinsnedkeri I/S v/ Aage
 Vingborg og Erling Christensen, Herning, 12.
 Linds, Volmer, Eftf. ved Johannes Hansen, Ikast, 6.
 Mademoiselle v/ Povl Kielberg, Glostrup, 10.
 Madsen, A., & Søn, malermestre, Nykøbing F., I.
 Madsen, A., & Søn, Malermestre, Nykøbing F., 9.
 Malerfirmaet Høj Jensen og Larsen, Høje-Tåstrup,
 5.
 Mal Let System v/ K. Sommer Pedersen, Esbjerg,
 18.
 Monoterm v/ H. H. Uldall, Dalum, 14.
 Manufaktur og Tricotageforretningen Kamia,
 v/ Karna Mikkelsen og Minna Laugesen, Bjer-
 ringbro, 10.
 Manufakturindustrien Admira I/S v. Ruth Wesen-
 berg og Ruth Jensen, 7.
 Mamorlux v/ Bent B. Nielsen, Brædstrup, 17.
 Matador Kem. tekn. Fabrik, Ingeniør Aug. Fuchs,
 18.
 Mejeriselskabet Danmark A.m.b.a., Vejle, 14.
 Meny Kaffe v/ Frederik Reisenhus, Sønderborg, 6.
 Mode-Garn v/ Marie Frandsen og Jytte Larsen,
 Ålborg, 7.
 Modesalonen Lene ved A. Thorhauge og K. Poul-
 sen, Løgstør, 19.
 Mortensen, V. E., & Søn, 11.
 Morville, Holger, 11.
 Murerfirmaet F. B. og E. G. Jensen, Ballerup-Må-
 løv, 9.
 Müller, Georg, 18.
 Møller, Conrad P., & Søn, Vejen, 10.
 MØLLER ELECTRONIC, Værløse, 9.
 Møllers Autotilbehør, Køge, 10.
 Mørkhøj Isenkram v/ Jensen & Nelmark, Glad-
 saxe, 5.
 Nautic Trading, Esbjerg v/ N. Møller-Jensen, 13.
 Nibe Trævarefabrik ved Carl Christensen og søn,
 Vokslev, 18.
 Nielsen, H. P., og Dagny Nielsen, Løgstør, 16.
 Nielsen, Magnus, & Co., 4.
 Nielsen, N. A., & Søn, Spedition og Transport,
 Herlev, 20.
 Nielsen, N. A., & Søn, Spedition og Transport, 11.
 Nomo Kuglelejer ved Bent S. Paaby, Søllerød, 3.
 Nordbyens glarmesterforretning, I/S, v/ Viggo
 Andersen og Poul Erik Nielsen, Randers, 19.
 Nordisk Skrot v/ H. Schmidt, 17.
 Nykøbing Sj. Oliehandel Essogården ved Robert
 Larsen & Søn, 10.
 Nyrolit K/S, Viborg, 9.
 Nørrebros Special Optik I/S v/ Svend Arne Salling
 Christiansen & Erik Salling Christiansen, 4.
 Nørrebros Special Optik v/ Svend Christiansen, 4.
 Olsen, Marius, & Søn, Frederiksberg, 2.
 Olsson, Ole, & Søn, Brøndbyerne, 16.
 OLYMPIC ved Bent Bechmann, Lunderskov, 19.
 Omø brugsforening, 13.
 Otterup Rør & Tagstensfabrik v/ J. O. Nielsen, 19.
 Paludan, D. A., Århus, 3.
 Pedersen, Jørgen, Værløse, 4.

- Pharmavit v/ O. Hansson, 16.
 Pii Damekonfektions Eftf. v/ E. la Cour Bentzon, Odense, 3.
 Pii Damekonfektions Eftf. v/ Henning Christensen, Odense, 3.
 Pitzner Auto, 18.
 P. K. Møbler v/ Møller og Christensen, Ålborg, 10.
 Plett, Chr., Sønderborg, 6.
 Plett, Chr., I/S, Sønderborg, 5.
 Plett, Christian, Sønderborg, 5.
 Polytex v/ Eigil Petersen, Odder, 14.
 Poulsen & Hansen, Helsingør, 2.
 Poulsen & Hansen, Hillerød, 1.
 Poulsen & Vidstrup, Frederiksberg, 2.
 Poulsker og Omegns El-installationsforretning A.m.b.A., Nexø, 8.
 PP Reklame & Marketing v/ Poul Pedersen, Århus, 14.
 Praktiserende tandlægers laboratorier, Silkeborg, 13.
 Q DESIGN ved H. van der Osten og P. Lerche, Gentofte, 20.
 Randers Autolakering v/ Aksel Rasmussen, 12.
 Rasmussen og Willumsen, Tømrermestre, Gladsaxe, 13.
 Ringkjøbing og Omegns Sparekasse, 1.
 Rungsted Kyst Bådservice & Værft v/ Sven Juul Petersen, Hørsholm, 10.
 Røde Løber, Den, v. Kurt Christiansen, Frederiksberg, 2.
 Sabu Møbler v/ Svend Aage Christensen, Odder, 14.
 Saki Pels v/ Isac Fokshansky, 11.
 Saki Pels v/ Isac Fokshansky, 17.
 Salatfabriken Mayo ved Bent Lauest, 18.
 SCAN-CONTROL v/ Keld Nørregaard Jensen, Herlev, 19.
 Scanelectric-Fabrikation K/S, 7.
 Scanlace Skandinavisk Blonde-Industri ved Aage Kristian Sørensen, Viborg, 13.
 Scanraco ved Preben Knudsen, 4.
 Scheelke, L., 6.
 Schweizer Regli ved Werner Regli, Esbjerg, 20.
 Seko-Electric v/ Chr. Greve, 6.
 SELVAN ved Kjartan og Verner Nielsen, Hedensted, 3.
 Sielbrock electroa Qustics/sbQ v/ Gustav Brock junior, 18.
 Simmelkjær-Feldborg Sparekasse-afdeling af Hammerum Herreds Spare- og Lånekasse, 12.
 Simmelkjær og Omegns Spare- og Lånekasse, Herning, 12.
 Sivedst og Omegns Brugsforening, 11.
 Skandinavisk Reguleringsteknik I/S v/ C. J. Palshøj og E. Ebehardt, 4.
 Skandinavisk Tidskontrol v/ Werner Poulsen, Gladsaxe, 11.
 Skelhøj Kiosken v/ Kristensen og Birlie, Herlev, 20.
 Skjoldborg Brugsforening, Thisted, 2.
 Skjoldborg og Omegns Brugsforening, 2.
 SK-Marketing v/ Sv. Katballe, Middelfart, 7.
 Snejbjerg Sparekasse, Herning, 12.
 Snejbjerg Sparekasse-afdeling af Hammerum Herreds Spare- og Lånekasse, 12.
 Sorø Kleinsmedie- og V.V.S. forretning ved Gert Gerløv Petersen og Frank Michael Nielsen, Sorø, 13.
 Sparco v/ Niels Ulrich Lundsteen, Benløse, 20.
 Sparekassen Farsø, 19.
 Sparekassen for Slagelse og Omegn, 2.
 Sparekassen København-Sjælland, 18.
 Sparekassen Ringkøbing, 1.
 Spare- og Laanekassen for Kerteminde og Omegn, 3.
 Special-Forlaget v/ Ruthwenn E. Eriksen, 11.
 Springborg Smithson Factories v/ Kaj-Ove Springborg, Thisted, 8.
 St. James Glass Paintings v/ Anders Wedel, 11.
 Strik v/ Knud Møller Poulsen og Svend Møller Poulsen, Ikast, 6.
 Struer Motorkompagni's Eftf. v/ Bent Soelberg Thomsen Jensen, Struer, 5.
 Svendborg Fingerveri ved Svend Weimann, 21.
 SVENDSEN, POUL J., & SØN, Hørsholm, 16.
 Svinninge Andels Grovvarerforretning, 17.
 SYDJYSK UNDERVOGNSCENTER v/ P. Nielsen, Kolding, 19.
 Sønder Felding Sparekasse-afdeling af Hammerum Herreds Spare- og Lånekasse, 12.
 Sønder Felding Spare- og Lånekasse, Askov, 12.
 Sørensen, H., & Søn I/S, Blåvandshuk, 16.
 Teeny Legetøj v/ Mogens Blom, 4.
 Teichert, W. H., & W. G. Teichert, 6.
 Tekefa ved H. Brønros, Nykøbing F., 8.
 Tekstrol Anti rust v/ J. Ohmsen, Odense, 14.
 Thaaning & Svend Aage Henriksen I/S, Lemvig, 19.
 Thomsen, K., & Co., 18.
 Thozach ved Sv. Zachariassen, Brøndbyerne, 5.
 Thygesen, J. C., & Co., Gentofte, 2.
 Ting og Sager ved Jørgen Nielsen, Ballerup-Måløv, 11.
 Tranbjerg Brugsforening, 14.
 Transline v/ B. R. Nielsen og Aa. A. Mortensen, Kalundborg, 7.
 Trælaskompagniet, Nakskov, v/ Harald Christensen og Torben Christensen, 12.
 Trætiol Fabriken v/ Joen M. Iversen, Lunderskov, 21.
 Tøjhuset v/ Preben Borg-Hansen, Fakse, 7.

V

Tømrerfirmaet J. H. v/ Jan & Lasse Hvidkjær,
Glostrup, 19.

Tømrermestrene R. Rasmussen og N. Aa. Storm,
Stenløse-Fangel, 14.

Unipress v/ P. Kongstad Rasmussen, Odense, 3.

Urte THEuset v/ E. Bo Jensen, 11.

van Deurs, O. H., 4.

Vanløse Automobilhandel ved Niels Christensen, 4.

VELA K/S, ingeniør-, Handels- og industrivirk-
somhed, Ballerup-Måløv, 6.

Vildbjerg El-Forretning v/ Villy Thomsen, Trehøje,
11.

Vinhandel Niels Nielsens Eftf., 4.

Voigt, D., & Co.s Eftf., Herlev, 9.

Vollmond, A., & Co., 11.

Weirup & Andersen, Nr. Alslev, 8.

WENTRUP, FINN TH., Ingeniør- og Handelsfir-
ma, Frederiksberg, 14.

Wiedemann's, J., Eftf., 6.

ZEPIA ved J. van der Zee, Lyngby-Tårnbæk, 15.

Ølby-Fausing vareindkøbsforretning, 7.

Øster Sundby og Omegns Brugsforening, Nørre
Tranders, 7.



Firmaet *»H. Holmstrøm & Co.«* af Rødovre kommune er hævet.

Firmaet *»H. Holmstrøm I/S«* driver handel i Rødovre kommune. Henry Egon Holmstrøm og Peter Axel Skødt Nielsen, begge af Rødovre, er de ansvarlige deltagere.

Politimesteren i Hvidovre, den 29. december 1971.

Firmaet *»Dansk Kran Service ved Anders Als«* af Rødovre kommune er hævet.

Politimesteren i Hvidovre, den 30. december 1971.

Firmaet *»Poulsen & Hansen«* af Hillerød kommune er hævet.

Politimesteren i Hillerød den 29. december 1971.

»Kemp & Lauritzen A/S« og Birgitte Muusfeldt er udtrådt af firmaet *»Kemp & Lauritzen en gros«* af Herstedernes kommune.

Firmaet fortsættes uforandret af de hidtidige deltagere Axel Muusfeldt, Else Levysohn, Bent Simonsen og Carsten Levysohn.

Politimesteren i Glostrup, den 30. december 1971.

Berigtigelse, jfr. Statstidende nr. 163 for 23. november 1971.

Under firma *»Fiskernes Fiskesortering«*, Hirtshals, drives handel i Hirtshals kommune af et selskab med begrænset ansvar, hvis vedtægter er af 19. marts 1966 og 26. maj 1971. Der er ikke indskudt kapital i selkabet. Medlemmerne hæfter ikke for selskabets forpligtelser. Selskabets bestyrelse består af: Kristian Marius Thomsen (formand), Enebærvangen 12, Jens Haugaard Kristensen, Ternevej 26, Hugo Richardt Nielsen, Østergade 47, Valdemar Kjærsgaard Nielsen, Poppel Allé 19, og Christian Aage Grønkjær, Rolighedsvej 3, alle Hirtshals.

Selskabet tegnes af bestyrelsens formand i forbindelse med et andet bestyrelsesmedlem eller af 3 bestyrelsesmedlemmer.

Bekendtgørelse til medlemmerne sker i Vendsyssel Tidende.

Politimesteren i Hjørring m. v., den 30. december 1971.

Firmaet *»M. Eriksen«* af Horsens kommune er hævet.

Firmaet *»J. P. Holmboe & Son, Cand. pharm.«* af Horsens kommune anmelder, at der er meddelt Tage Verner Jensen prokura.

Politimesteren i Horsens m. v., den 30. december 1971.

Flemming Madsen, Nykøbing F., driver håndværk i Nykøbing F. kommune som eneste ansvarlige indehaver af firmaet *A. Madsen & Son, malermestre, Nykøbing F.*

Prokura er meddelt Hanne Kristine Madsen, født Iversen, Nykøbing F.

Håndværksvirksomheden har hidtil under samme firma været drevet som interessentskab med Flemming Madsen og dennes fader Hans Adolf Georg Madsen, Nykøbing F., som ansvarlige deltagere.

Politimesteren i Nykøbing F., den 29. december 1971.

Firmaet *»Ringkjøbing og Omegns Sparekasse«* er afmeldt af handelsregistret, idet sparekassen videreføres under firmaet *»Sparekassen Ringkjøbing«*.

Under firmaet *»Sparekassen Ringkjøbing«* drives sparekassevirksomhed i Ringkjøbing købstad af en selvejende institution, hvis vedtægter er af 13. oktober 1971 og stadfæstet af tilsynet med banker og sparekasser den 28. oktober 1971. Disse vedtægter træder i stedet for vedtægterne for Ringkjøbing og Omegns Sparekasse af 5. marts 1938 med senere ændringer, der senest er stadfæstet af tilsynet med banker og sparekasser den 2. oktober 1970.

Sparekassens kapital er vekslende. Ingen hæfter personligt for sparekassens forpligtelser.

Tilsynsrådet består af: Gårdejer Martin Møller, Brejning pr. Spjald, formand, murermester Frede Egil Astrup Hansen, Ringkjøbing, næstformand, amtmand Arthur Johan Bach, Ringkjøbing, kontorchef Jørgen Christensen, Ringkjøbing, rentier Jørgen Jørgensen, Kloster pr. Ringkjøbing, gårdejer Jens Kjær Olesen, No pr. Ringkjøbing, og fiskeskipper Andreas Weise, Hvide Sande. Direktionen består af: Kristian Møller Nielsen, Ringkjøbing.

Sparekassen tegnes af tilsynsrådets formand og næstformand i forening, eller tilsynsrådets formand eller næstformand i forening med et tilsynsrådsmedlem eller en direktør.

Pr. prokura tegnes sparekassen af: To tilsynsrådsmedlemmer i forening, et tilsynsrådsmedlem i forening med en direktør eller et tilsynsrådsmedlem eller en direktør i forening med en prokurist.

Prokurister er: Poul Erik Pilgaard og Ejnar Nielsen, begge af Ringkøbing.

Bekendtgørelser til medlemmerne sker i Ringkøbing Amts Dagblad.

Politimesteren i Ringkøbing, den 30. december 1971.

»Skjoldborg og Omegns Brugsforening« af Skjoldborg-Kallerup kommune er hævet.

Under firma »Skjoldborg Brugsforening« drives handel i Thisted kommune af et selskab med begrænset ansvar, hvis vedtægter af 28. november 1969. Der er ikke indskudt kapital i selskabet. Medlemmerne hæfter alle solidarisk for selskabets forpligtelser. Selskabets bestyrelse består af: gårdejer Marius Larsen, Skjoldborg, formand, gårdejer Christian Hove Østergård, As næstformand, landmand Hans Krogh Pedersen, Skjoldborg, husmoder Johanne Poulsen, Skjoldborg, landmand Peter Lund Larsen, Kallerup, gårdejer Jens Peter Skadholm, Møgelvang, og gårdejer Jens Nikolaj Skadholm Sørensen, As.

Selskabet tegnes af formanden i forbindelse med et medlem af bestyrelsen.

Bekendtgørelse til medlemmerne skal ikke ske i offentlige tidender.

Politimesteren i Thisted købstad m. v., den 30. december 1971.

Firmaet »M. Erichsen & Sønner«, Varde er hævet grundet omdannelse til aktieselskab.

Politimesteren i Varde, den 30. december 1971.

Jens Frydendahl Kragh er udtrådt af firmaet »Brdr. Kragh« af Vejle, der fortsættes uforandret af den hidtidige deltager Hans Skov Kragh.

Politimesteren i Vejle, den 29. december 1971.

Firmaet »ABC el-installation v/Benny Madson« er hævet.

Signe Katrine Olsen er udtrådt af firmaet »Marius Olsen & Søn«, der fortsætter uforandret med den hidtidige deltager Aage Coulthardt Erichsen som eneste ansvarlige deltager.

Firmaet »POULSEN & VIDSTRUP« driver handel i Frederiksberg kommune. Ole Lønsmann Poulsen af Lyngby-Tårnbæk kommune og Ole Torben Vidstrup af Frederiksberg kommune er de ansvarlige deltagere.

Firmaet »Bila Auto ved Larsen og Bitsch« er hævet.

Firmaet »Den røde Løber v. Kurt Christiansen« har meddelt Max Christiansen prokura. Politimesteren i Frederiksberg birk, den 3. januar 1972.

Firmaet »Amager Bådecenter I/S v/J. Arup Nielsen og Finn Midtgaard«, driver handel i Tårnby kommune. Jørgen Arup Nielsen af København og Finn Midtgaard af Kastrup er de ansvarlige deltagere.

Politimesteren i Tårnby, den 3. januar 1972.

Firmaet ANDERSEN & MEYER BOG-BINDERI driver håndværk i Lyngby-Tårnbæk kommune. Holger Carit Andersen af København og Hans Rupert Meyer af Rødovre er de ansvarlige deltagere og tegner firmaet hver for sig.

Politimesteren i Lyngby, den 3. januar 1972.

Firmaet »Poulsen & Hansen« driver handel og håndværk i Helsingør kommune. Jørgen Erik Peter Poulsen og Johannes Jonathan Hansen, begge af Hillerød, er de ansvarlige deltagere og tegner firmaet hver for sig.

Politimesteren i Hillerød, den 30. december 1971.

Sparekassen for Slagelse og Omegn, Slagelse, anmelder, at indenrigsminister Egon Jensen, Slagelse, er udtrådt af tilsynsrådet og i stedet er indtrådt borgmester Aage Nørsgaard, Slagelse.

Politimesteren i Slagelse købstad m. v., den 3. januar 1972.

Firmaet »J. C. Thygesen & Co.« driver handel i Gentofte kommune. Inger Dorothea Gøtzsche af Børkop, Inger Hansen af Haslev,

og Jørgen Clausen Thygesen af Gentofte, er de ansvarlige deltagere og tegner firmaet i forening.

Politimesteren i Gentofte, den 4. januar 1972.

Firmaet »*Elektro-Motor v/ Else Hein og Anders Peder Hein*» af Rødovre kommune er hævet, idet firmaet er under registrering som aktieselskab.

Politimesteren i Hvidovre, den 4. januar 1972.

Bent Sidenius Paaby af Søllerød kommune driver handel i Søllerød kommune som eneste ansvarlige indehaver af firmaet »*Nomo Kuglelejer ved Bent S. Paaby*».

Prokura er meddelt Kirsten Paaby af Holte.

Politimesteren i Lyngby, den 4. januar 1972.

Spare- og Laanekassen for Kerteminde og Omegn anmelder: at tilsynsrådet den 28. april 1971 har ændret vedtægternes § 7 c, 2 pkt. fra 20.000 kr. til 50.000 kr. og at tilsynet med banker og sparekasser den 2. juli 1971 har stadfæstet ændringen.

at den kasserer Ejnar Hommelgård meddelte kollektive prokura er tilbagekaldt fra 1. oktober 1971 og at der i stedet er meddelt fuldmægtig Ole Bartholin Jensen kollektiv prokura.

Kollektiv prokura er tillagt:

a) Direktør Fritz Carl Gotfredsen, Kerteminde,

b) eller et af efternævnte medlemmer af sparekassens tilsynsråd:

1) Formanden, købmand Otto Andresen, Kerteminde, eller

2) næstformanden, gårdejer Viggo Danielson, Dinestrupgård pr. Ullerslev, hver især i forening med enten:

c) Bogholder Alfred Johannes Andersen, Kerteminde,

d) eller fuldmægtig Ole Bartholin Jensen.

Politimesteren i Kerteminde m. v., den 4. januar 1972.

Firmaerne *Pii Damekonfektions Eftf. v/ E. la Cour Bentzon* og »*Chr. Guldsteen's Eftf. A. Rasmussen*», begge af Odense, er afmeldte.

Henning Christensen af Fruens Bøge driver handel i Odense købstad som eneste ansvarlige indehaver af firmaet *Pii Damekonfektions Eftf. v/ Henning Christensen*.

Preben Kongstad Rasmussen af Næsby driver handel og håndværk i Odense købstad som eneste ansvarlige indehaver af firmaet *Unipress v/ P. Kongstad Rasmussen*.

Poul Christian Guldsteen af Odense driver handel i Odense købstad som eneste ansvarlige indehaver af firmaet »*Guldsteen*».

Prokura er meddelt Edel Henny Guldsteen.

Politimesteren i Odense, den 4. januar 1972.

Hartvig Konstantin Petersen af Faxe kommune driver håndværk i Faxe kommune som eneste ansvarlige indehaver af firmaet »*Faxe Offset Trykkeri v/ Hartvig Konstantin Petersen*».

Politimesteren i Præstø, politikontoret i Store-Heddinge, den 4. januar 1972.

Firmaet »*Hedaværk v/ E. Hededal*» af Ringsted, er hævet.

Politimesteren i Ringsted, den 4. januar 1972.

Firmaet »*SELVAN ved Kjartan og Verner Nielsen*», driver handel og industri i Hedensted kommune.

Kjartan Boye Nielsen og Verner Nielsen, begge af Hedensted, er de ansvarlige deltagere.

Politimesteren i Vejle, den 4. januar 1972.

Berigtigelse, jfr. Statstidende nr. 179 af 15. december 1971:

Carl Rehfeldt Svendsen af Kostråde Banker driver handel og håndværk i Vordingborg kommune som eneste ansvarlige indehaver af firmaet »*Delfin både v/ C. R. Svendsen*».

Politimesteren i Vordingborg, Stege m. v., den 4. januar 1972.

Henrik Paludan af Hornslet er indtrådt i firma »*D. A. Paludan*», Århus, som ansvarlig og til underskrift berettiget deltager.

Århus politikammer, den 4. januar 1972.

Firma *»Inventarsnedkeriet v/ Børge S. Andreasen«*, Århus, afmeldes af handelsregistret.

Århus politikammer, den 4. januar 1972.

Til Københavns handelsregister er modtaget følgende anmeldelser:

Firmaet *Vanløse Automobilhandel ved Niels Christensen* er afmeldt af handelsregistret.

Firmaet *Bryggens Viktualie v/ Cardel & Andersson* er hævet.

Firmaet *O. H. van Deurs* er hævet.

Firmaet *Vilh. Andersens Enke & Søn* er hævet.

Firmaet *Scanraco ved Preben Knudsen* er afmeldt af handelsregistret.

Magnus Nielsen og Kristian Jensen, der var ansvarlige deltagere i firmaet *Magnus Nielsen & Co.* er afgået ved døden, og firmaet er hævet.

Firmaet *Arthur Christensen's Eftf. E. Møller Autotilbehør og Værktøj* er afmeldt af handelsregistret.

Firmaet *Teeny Legetøj v/ Mogens Blom* er hævet.

Firmaet *Københavns Binderi-Central Hjemmets Jord ved V. Hestmark* er hævet.

Firmaet *Nørrebro's Special Optik v/ Svend Christiansen* er hævet.

Firmaet *Nørrebro's Special Optik I/S v/ Svend Arne Salling Christiansen & Erik Salling Christiansen* driver handel og håndværk. Svend Arne Salling Christiansen og Erik Salling Christiansen er de ansvarlige deltagere.

Henry Christen Jensen driver håndværk som eneste ansvarlig indehaver af firmaet *Kødbyens Maskin Service v/ Henry Christen Jensen*.

Firmaet *Skandinavisk Regulerings teknik I/S v/ C. J. Palslev og E. Eberhardt* driver handel. Carl Johan Palslev og Erik Eberhardt, sidstnævnte af Hareskov, er de ansvarlige deltagere og tegner firmaet i forening.

Københavns magistrat, den 5. januar 1972.

Til Københavns handelsregister er modtaget følgende anmeldelser:

Klara Emilie Fisker, f. Jensen, der havde prokura i firmaet *Ole Bramsen, Assuranceforening*, er afgået ved døden.

Klara Emilie Fisker, f. Jensen, der havde prokura i firmaet *Axel L. Bramsen & Co.*, er afgået ved døden.

Firmaet *Vinhandel Niels Nielsens Eftf.* er hævet.

Elo Denis Krohn er udtrådt af firmaet *Brdr. Krohn*, der fortsættes uforandret af den hidtidige deltager Børge Tony Krohn.

Vagn Birnbaum Petersen er udtrådt af firmaet *I/S Karl Bosses eftf.*, der fortsættes uforandret af de hidtidige deltagere Raymond Arne Breinholt Hansen, Niels Andersen og Alexander Danemand Jensen.

Per Bærentzen driver handel som eneste ansvarlig indehaver af firmaet *Inveca v/ P. Bærentzen*. Prokura er meddelt Jytte Linda Bærentzen, f. Nielsen.

Per Bærentzen driver handel som eneste ansvarlige indehaver af firmaet *Index v/ P. Bærentzen*. Prokura er meddelt Jytte Linda Bærentzen, f. Nielsen.

Firmaet *Borge Andersen I/S* driver handel. Børge Emanuel Enevold Andersen og Torben Møller er de ansvarlige deltagere.

Københavns magistrat, den 5. januar 1972.

Firmaet *»Aktiv Handelskompagni v/ Bergstrøm Petersen & A. Ilsøe Nielsen, Fredericia«*, er hævet.

Politimesteren i Fredericia købstad m. v., den 5. januar 1972.

Jørgen Pedersen af Værløse driver handel i Værløse kommune som eneste ansvarlige indehaver af firmaet *Jørgen Pedersen*.

Einer Jensen Løvstrand af Ballerup driver handel i Ballerup-Måløv kommune som eneste ansvarlige indehaver af firmaet *»E. L. FJEDER-FODINDLÆG«* v/ E. Løvstrand.

Politimesteren i Gladsaxe, den 5. januar 1972.

Hans Falk Brødsgaard af Haderslev driver handel i Haderslev kommune som eneste ansvarlige indehaver af firmaet *»Haderslev Reserveredslager v. H. Brodsgaard«*.

Politimesteren i Haderslev, den 5. januar 1972.

Aage Lausen Nielsen af Vojens kommune driver håndværk og industri i Vojens kommune som eneste ansvarlige indehaver af firmaet *»KE-LA ved Aage Nielsen«*.

Politimesteren i Haderslev, den 5. januar 1972.

Jens Borgquist af Faxe kommune driver handel i Faxe kommune som eneste ansvarlige

er indehaver af firmaet »Faxe Savværk & Tømmerhandel v/J. Borgquist«.

Politimesteren i Præstø, politikontoret i Store-Heddinge, 4660 Store-Heddinge, den 5. januar 1972.

Omtryk

Den i Statstidende for den 28. oktober 1971 optagne annonce om anmeldelse til handelsregisteret: »Firmaet »K. Eggebrecht & Co. A/S«, Århus, er hævet« skal rettelig have følgende ordlyd: »Firmaet »K. Eggebrecht & Co. I/S«, Århus, er hævet.

Politimesteren for Århus købstad, den 5. januar 1972.

Firmaet »Thozach ved Sv. Zachariassen«, Brøndbyernes kommune, er hævet.

Firmaet »Malerfirmaet Høj Jensen og Larsen«, Høje-Tåstrup kommune, er hævet.

Arvid Elmgreen, der var ansvarlig deltager i firmaet »Egby Savværk og Kassefabrik v/Elmgreen og Son«, Glostrup kommune, er afgået ved døden. Firmaet fortsættes uforandret af den hidtidige deltager Jørgen Hannibal Elmgreen.

Politimesteren i Glostrup, den 6. januar 1972.

Jens Gunnar Kristensen af Holstebro kommune driver handel i Holstebro købstad som eneste ansvarlige indehaver af firmaet »GK-rengøring« v/Gunnar Kristensen.

Politimesteren i Holstebro m. v., den 6. januar 1972.

Berigtigelse til Statstidende nr. 76 af 23. juli 1971:

Bent Soelberg Thomsen af Struer kommune driver handel og håndværk i Struer købstad som eneste ansvarlige indehaver af firmaet »Struer Motorkompagni's Eftf. v/ Bent Soelberg Thomsen Jensen«.

Prokura er meddelt fru Elisabeth Esgaard Thomsen Jensen.

Politimesteren i Holstebro m. v., den 6. januar 1972.

Firma Morkhøj Isenkram v/ Jensen & Nelmark driver handel i Gladsaxe kommune. Børge Jensen af Gladsaxe og Jens Christen Nelmark af København er de ansvarlige deltagere og tegner firmaet i forening. Prokura er meddelt Børge Jensen, Jens Christen Nelmark og Anne Marie Jensen hver for sig.

Politimesteren i Gladsaxe, den 6. januar 1972.

Firmaet »Fjerritslev Elektricitetsværk« af Fjerritslev kommune er hævet.

Under firma »Fjerritslev Elforsyning« drives handel i Fjerritslev kommune af et selskab med begrænset ansvar, hvis vedtægter er af 5. februar 1968. Der er ikke indskudt kapital i selskabet. Andelshaverne hæfter solidarisk for alle selskabets forpligtelser. Indbyrdes hæfter de i forhold til det indbetalte beløb af forbrugt elektricitet i de sidste 10 år. Selskabets bestyrelse består af: ingeniør Gunnar Peder Vinther Mortensen, formand, cigarhandler Gustav Sørensen, landinspektør Ole Knudsen, manufakturhandler Jens Peter Mortensen og pensionist Søren Oddershede, alle boende Fjerritslev. Selskabet tegnes af formanden i forbindelse med et bestyrelsesmedlem. Bekendtgørelse til andelshaverne skal ske ved meddelelse til hver enkelt eller ved indrykkelse i Fjerritslev avis.

Politimesteren i Thisted købstad m. v., den 5. januar 1972.

Firmaet Engvejs Autoservice ved Hvass & Kruse, driver Handel og håndværk i Åbenrå købstad.

Mogens Sass Hvass og Steen Olav Hartman Kruse, begge af Åbenrå, er de ansvarlige deltagere og tegner firmaet i forening.

Politimesteren i Åbenrå, den 5. januar 1972.

Firmaet »Christian Plett, Sønderborg« af Sønderborg, er hævet.

Firmaet »Cafax Kaffe ved Frederik Reisenhus« af Sønderborg, er hævet.

Firmaet »Chr. Plett I/S« af Sønderborg, er hævet.

Frederik Reisenhus af Sønderborg koni-

mune driver handel i Sønderborg købstad som eneste ansvarlige indehaver af firmaet »Meny Kaffe v/ Frederik Reisenhus«.

Christian Rasmussen Plett af Sønderborg kommune driver handel i Sønderborg købstad som eneste ansvarlige indehaver af firmaet »Chr. Plett«.

Politimesteren i Sønderborg, den 5. januar 1972.

Til Københavns handelsregister er modtaget følgende anmeldelser:

Firmaet *Gepo v/ G. Nielsen* er afmeldt af handelsregistret.

Villiam Antoni Bruun, der var ansvarlig deltager i firmaet *Vm. A. Bruun & Søn*, er afgået ved døden, og firmaet er hævet.

Laura Oline Hedvig Brun-Pedersen, f. Scheelke, Thema Elise Hansine Scheelke og Nina Helene Andrea Scheelke, der var ansvarlige deltagere i firmaet *L. Scheelke*, er afgået ved døden og firmaet er hævet.

Firmaet *Fritz Haake* er hævet.

Jørgen Fritz Haake driver handel som eneste ansvarlig indehaver af firmaet *Fritz Haake*. Prokura er meddelt Hanne Merete Haake, f. Harritsholm.

Firmaet *Brdr. Steffen* er afmeldt af handelsregistret.

Firmaet *J. Wiedemann's Eftf.* er afmeldt af handelsregistret.

Firmaet *Eriksen & Grøn* er hævet.

Firmaet *Kaa-Ure I/S v/ Aage Nielsen og Knud Christensen* er hævet.

Firmaet *Seko-Electric v/ Chr. Greve* er hævet.

Firmaet *W. H. Teichert & W. G. Teichert* er hævet.

Gunnar Bertelsen Langthjem af Ganløse udøver handel og industridrift som eneste ansvarlig indehaver af firmaet *Langthjem's kontraktpaknings- & indpackservice*.

Eise Wulff Gjelsten, f. Pedersen, af Rødovre, driver handel og håndværk som eneste ansvarlig indehaver af firmaet *Falcon Design v/ Else Gjelsten*.

Københavns magistrat, den 7. januar 1972.

Firma *Japo* ved *Jan & Poul Duckert* af Gladsaxe kommune er hævet som overgået til aktieselskab.

Alfred Boas Fich der var ansvarlig deltager i firmaet *Bentzon & Fich* af Gladsaxe kommune er afgået ved døden. Firmaet fortsættes uforandret af den hidtidige deltager Ole Fich.

Politimesteren i Gladsaxe, den 7. januar 1972.

»Firmaet *Volmer Linds Eftf. ved Johannes Hansen* af Ikast er hævet, da det er omdannet til aktieselskab.

Firmaet *Strik v/ Knud Møller Poulsen og Svend Møller Poulsen* udøver industridrift i Ikast kommune.

Knud Møller Poulsen og Svend Møller Poulsen begge af Ikast er de ansvarlige deltagere og tegner firmaet i forening.

Brugsforeningen »*Frem*«, Arnborg pr. Herning, anmelder,

at selskabets vedtægter af 23/9 1937 er ændret 27/11 1968,

at Carl Rahbek, Niels Kragelund, Peder Møller Kristensen, Carl Aage Hjort og Christian Eli Nielsen er udtrådt af bestyrelsen og i deres sted indvalgt Hary Thybo Jensen, Arnborg pr. Herning, Arne Kristian Vinter Hald, Grenvej 20, Arnborg pr. Herning, Esther Toudal Nielsen, Skernvej 9, Arnborg pr. Herning, Christian Ostensen, Arnborg pr. Herning og Kristen Andersen Møjbæk, Hjørlund pr. Kibæk.

Politimesteren i Herning, den 6. januar 1972.

Under firma *VELA K/S, ingeniør-, Handels- og industrivirksomhed* drives handel og udøves industridrift i Ballerup-Måløv kommune af et selskab med begrænset ansvar, hvis vedtægter er af 27. december 1971, og hvis bestyrelse består af Mogens Ulrik Langebæk, Birkholmsvej 6-8, 2830 Virum, og Torsten Ulrik Langebæk, St. Olaiegade 8, 3000 Helsingør.

Den i selskabet indskudte kapital andrager kr. 1.250.000,- hvoraf »V. H. Langebæk & Søn A/S« af Ballerup-Måløv kommune har indskudt kr. 1.000.000,-, Mogens Ulrik Langebæk kr. 200.000,- og Torsten Ulrik Langebæk kr. 50.000,-.

For selskabets forpligtelser hæfter »V. H. Langebæk & Søn A/S« af Ballerup-Måløv

ommune med hele sin formue, medens Moens Ulrik Langebæk og Torsten Ulrik Langebæk alene hæfter ved deres indskud.

Selskabets firma tegnes af Mogens Ulrik Langebæk.

Bekendtgørelser til medlemmerne skal ske i offentlige tidender.

Politimesteren i Gladsaxe, den 6. januar 1972.

Ølby-Fausing vareindkøbsforretning er afmeldt.

Politimesteren i Holstebro m. v., den 7. januar 1972.

Svend Katballe af Middelfart kommune river handel i Middelfart kommune som neste ansvarlige indehaver af firmaet *SK-tarketing v/ Sv. Katballe*.

Politimesteren i Middelfart, den 7. januar 1972.

Firmaet *Elasto Gulykompagni v. V. Jørgensen & Co.*, af Nykøbing F., er hævet.

Politimesteren i Nykøbing F. m. v., den 7. januar 1972.

Preben Bang-Hansen af Fakse kommune river handel i Fakse kommune som eneste ansvarlige indehaver af firmaet *»Tøjhuset / Preben Bang-Hansen«*.

Politikontoret i Store-Heddinge, den 7. januar 1972.

Firmaet *»ERION-IMPORTEN v/ K. Rasmussen«* af Greve kommune er hævet.

Politimesteren i Roskilde, den 7. januar 1972.

Firmaet *»I. Hjortsøes Planteskole«* af Viskinge er hævet.

Politimesteren i Kalundborg, den 5. januar 1972.

Firmaet *»Transline v/ B. R. Nielsen og Aa. A. Mortensen«* driver handel i Kalundborg købstad.

Bent Rohde Nielsen af Mørkøv og Aage Arly Mortensen af Kalundborg er de ansvarlige deltagere.

Politimesteren i Kalundborg, den 5. januar 1972.

Firmaet *»Øster Sundby og Omegns Brugsforening«* af Nørre Tranders kommune er hævet.

Bent Møller af Dall driver handel og håndværk i Ålborg kommune som eneste ansvarlige indehaver af firmaet *»Ålborg Kontor-Service ved Bent Møller«*.

Firmaet *»Mode-Garn v/ Marie Frandsen og Jytte Larsen«* driver handel i Ålborg kommune.

Kristine Marie Frandsen, født Jørgensen og Jytte Christine Larsen, født Andersen, begge af Ålborg, er de ansvarlige deltagere og tegner firmaet i forening.

Politimesteren i Ålborg m. v., den 6. januar 1972.

Til Københavns Handelsregister er modtaget følgende anmeldelser:

Firmaet *S. C. Bendtzens Ejfj.* driver handel. Hans Mejnertz og Kai Erik Thrane, førstnævnte af Dragør, er de ansvarlige deltagere og tegner firmaet i forening.

Bjarne Vagn Sørensen udøver handel og industridrift som eneste ansvarlig indehaver af firmaet *Dannike v/ B. V. Sørensen*.

Firmaet *Manufakturindustrien Admira I/S v. Ruth Wesenberg og Ruth Jensen* udøver handel og industridrift. Ruth Valborg Wesenberg, f. Pedersen, og Ruth Tove Jensen, f. Petersen, førstnævnte af St. Magleby, er de ansvarlige deltagere.

Bent Hakon Leth-Sørensen driver håndværk som eneste ansvarlig indehaver af firmaet *Glarimester B. Leth-Sørensen*.

Under firma *Scanelectric-Fabrikation K/S* drives fabrikation og handel med transformatorer og dermed beslægtede artikler af et selskab med begrænset ansvar, hvis vedtægter er af 23. december 1971. Den i selskabet indskudte kapital udgør kr. 400.000, hvoraf »Scanelectric Holding A/S« har indskudt kr. 50.000, Kjeld Bernhard Enrum har indskudt kr. 300.000 og fru Jytte Lauritzen, født Enrum, har indskudt kr. 50.000. For selskabets forpligtelser hæfter »Scanelectric Holding A/S« med hele dets formue, medens de øvrige deltagere alene hæfter med deres indskud. Selskabets firma tegnes af Kjeld Bernhard Enrum, Jytte Lauritzen, født Enrum, og »Scanelectric Holding A/S« ved dets bestyrelse.

sesformand Erik Kragh Lauritzen i forening. Prokura er meddelt nævnte Kjeld Bernhard Enrum. Bekendtgørelse til medlemmerne sker ikke i offentlige tidender.

Københavns magistrat, den 10. januar 1972.

Berigtigelse jfv. Statstidende nr. 168 for den 30. november 1971:

Under firma *Kommanditselskabet E. S. Konfektion* drives handel i Ikast kommune af et selskab med begrænset ansvar. For selskabets forpligtelser hæfter A/S Posveku med dets formue, og Knud Møller Poulsen samt Svend Erik Møller Poulsen begge af Ikast, der ved påkrav er forpligtet til at indskyde hver kr. 20.000,00. Selskabet tegnes af komplementaren A/S Posveku efter tegningsreglerne for dette selskab, idet selskabet tegnes af en direktør alene eller af to medlemmer af bestyrelsen i forening, ved afhændelse og pantsætning af fast ejendom af den samlede bestyrelse. Der er ikke valgt direktør.

Prokura er meddelt Knud Møller Poulsen og Svend Møller Poulsen hver for sig.

Bekendtgørelse til medlemmerne sker ikke i offentlige tidender.

Politimesteren i Herning, den 7. januar 1972.

Firmaet *Weirup & Andersen* af Orehoved pr. Nr. Alslev, er hævet.

Firmaet *»Tekefa«* ved H. Brønsro, af Nykøbing F., er hævet.

Firmaet *H. og F. Larsen*, af Skovby pr. Nr. Alslev, er hævet.

Politimesteren i Nykøbing F. m. v., den 10. januar 1972.

Under firma *»Poulsker og Omegns El-installationsforretning A.m.b.A.«* drives el-installationsforretning i Nexø kommune af et selskab med begrænset ansvar, hvis vedtægter er af 18. marts 1971. Den i selskabet indskudte kapital udgør kr. 332.304,00. Medlemmerne hæfter alene med det til enhver tid indestående på andelskontoen.

Selskabets bestyrelse består af:

Harald Kaas, Kåsegård. Poulsker, formand,
Knud Aage Mortensen, Stensebyvej, Boddsker,

Axel Kofod, »Møllehuset«, Poulsker,
Kaj Leo Boss, Pedersker,
Ernst Kruse, Snogebæk.

Selskabet tegnes af formanden og kasseren hver for sig. Bekendtgørelse til medlemmerne skal ikke ske i offentlige tidender.

Politimesteren i Rønne politikreds, den 10. januar 1972.

Firmaet *I/S K.A.T. ved Knud Heinrichs, Arne-Finn Jakobsen og Torben Frank Hansen* driver vekselerceernæring i Søllerød kommune. Knud Heinrichs af København, Arne-Finn Jakobsen af Søllerød og Torben Frank Hansen af København, er de ansvarlige deltagere og tegner firmaet i forening.

Politimesteren i Lyngby, den 10. januar 1972.

Kaj-Ove Springborg af Thisted kommune driver handel i Thisted købstad som eneste ansvarlige indehaver af firmaet *»Springborg Smithson Factories v/ Kaj-Ove Springborg«*.

Politimesteren i Thisted købstad m. v., den 10. januar 1972.

Firmaet *»Brdr. Møller, bygningsindustri«* driver handel og håndværk og udøver industridrift i Greve kommune. Bent Hedeboe Møller af Tune og Vagn Hedeboe Møller af Gevninge er de ansvarlige deltagere og tegner firmaet i forening.

Politimesteren i Roskilde, den 10. januar 1972.

Berigtigelse.

Til berigtigelse af bekendtgørelse i Statstidende nr. 106 for den 3. september 1971 vedrørende firmaet *»K/S Auto Gården, Skanderborg«* bekendtgøres, at firmaet rettelig burde have været anmeldt således:

Under firma *»K/S Auto Gaarden, Skanderborg«* drives virksomhed med forhandling af motorkøretøjer og tilbehør hertil m. m. samt autoreparationsværksted i Skanderborg kommune af et kommanditselskab, hvis vedtægter er af 19. november 1970. For selskabets forpligtelser hæfter *»Auto Gaarden, Skanderborg, investeringsaktieselskab«* med hele dets formue, medens de øvrige deltagere, der i alt

har indskudt 49.000 kr., kun hæfter med deres indskud. Selskabets kapital andrager i alt 50.000 kr. Selskabet tegnes af direktør Knud Nørgaard, Skanderborg, og direktør Johannes Larsen, Skanderborg, hver for sig. Bekendtgørelse til deltagerne sker ikke i offentlige tidender.

Politimesteren i Silkeborg m. v., den 11. januar 1972.

Firma *Murerfirmaet F. B. og E. G. Jensen* driver håndværk i Ballerup-Måløv kommune. Flemming Bjørn Jensen af Ballerup og Erik Grotkjær Jensen af København er de ansvarlige deltagere og tegner firmaet i forening.

Politimesteren i Gladsaxe, den 11. januar 1972.

Berigtigelse, jfr. Statstidende nr. 191 for den 4. januar 1972.

Firmaet A. Madsen & Søn, malermestre, Nykøbing F., der driver håndværk i Nykøbing F. kommune, skal rettelig skrives: *A. Madsen & Søn, Malermestre, Nykøbing F.*

Politimesteren i Nykøbing F. m. v., den 11. januar 1972.

Under firma »*Nyrolit K/S*« udøves industri-drift i Viborg kommune af et kommanditselskab i hvilket »Aktieselskabet Nyrolit« er eneste ansvarlige deltager.

Firmaet tegnes af Gudrun Roslund og Hugo Strunge, begge af Viborg kommune, i forening.

Prokura er meddelt Hugo Strunge, Viborg.

Politimesteren i Viborg købstad m. v., den 10. januar 1972.

Firmaet »*Danish Furniture Center, Brædstrup, v/ Mogens Florander*« af Brædstrup kommune er hævet.

Politimesteren i Horsens m. v., den 11. januar 1972.

Til Københavns handelsregister er modtaget følgende anmeldelser:

Firmaet *R. Henriques jr.* har tilbagekaldt den Erik Lund givne kollektivprokura og meddelt Inger Kirstine Petersen prokura i forening med hver i sær af følgende tidligere anmeldte prokurister enten Knud Bengtsson eller Helge Jensen eller Erik Bengtsson eller

Per Thorbjørn Ingvordsen eller Preben Villy Georg Larsen.

Firmaet *Den lille Osteforretning ved Erna Bergh og Elly Jacobsen* er hævet.

Firmaet *Folehavens Isenkram v/ Finn Jensen* er hævet.

Firmaet *Dansk Blikfang v/ K. Sehested* er hævet.

Gudrun Betty Valborg Bramsen, f. Kleis, der var ansvarlig deltager i firmaet *Axel L. Bramsen & Co.*, er afgået ved døden. Firmaet fortsættes uforandret af den hidtidige deltager Ole Ludvig Ernst Bramsen.

Alf Villi Holbøll, der var ansvarlig deltager i firmaet *P. D. Jochimsen & Co.*, er afgået ved døden. Firmaet fortsættes uforandret af den hidtidige deltager Finn Ditlef Holbøll.

Firmaet *Fredsted & Co.'s Eftf. I/S* driver handel. Gunna Lindegaard, f. Fredsted, Inge Lisbeth Iversen, f. Fredsted, begge af Gentofte, og Hanne Jacobsen, f. Fredsted, af Gladsaxe, er de ansvarlige deltagere. Prokura er meddelt Flemming Lindegaard og Andreas John Adolf Wennstrøm hver for sig.

Teit Jørgensen af Snekkersten udøver handel, håndværk og industridrft som eneste ansvarlig indehaver af firmaet *Teit Jørgensen Filmproduktion*.

Af de ansvarlige deltagere i firmaet *Dansk Bladforlag, V. Richter-Friis* er Chresten Valdemar Richter-Friis udtrådt. Firmaets eneste ansvarlige indehaver er herefter Niels Valdemar Richter-Friis. Firmaet tegnes fremtidigt af nævnte Niels Valdemar Richter-Friis, hvorved den ham givne prokura er bortfaldet. Prokura er meddelt nævnte Chresten Valdemar Richter-Friis. I firmaet er indtrådt en kommanditist.

Københavns magistrat, den 12. januar 1972.

Firma *D. Voigt & Co.s Eftf.* af Herlev kommune er hævet.

Svend Aage Møller af Værløse udøver industridrft i Værløse kommune som eneste ansvarlige indehaver af firmaet »*MØLLER ELECTRONIC*«.

Politimesteren i Gladsaxe, den 12. januar 1972.

Firmaet »*Brodrene Rasmussen*« driver handel og håndværk i Brøndbyernes kommune.

Paul Bent Rasmussen af Brøndbyøster og

Erik Karl Rasmussen af Herstederne er de ansvarlige deltagere og tegner firmaet i for-
ening.

Firmaet »*El-Magasinet v/E. Olsen & M. Selck*« af Glostrup er hævet.

Firmaet »*Mademoiselle v/Povl Kielberg*«, Glostrup kommune, er hævet.

Politimesteren i Glostrup, den 12. januar 1972.

Henrik Kayser af Gentofte driver handel i Gentofte kommune som eneste ansvarlige indehaver af firmaet *CHREBO ved H. Kayser*.

Politimesteren i Gentofte, den 12. januar 1972.

Firmaet *Hundested Fryse- og Filetfabrik I/S ved Skagerak Fiskeeksport (Sigurd Espersen) A/S* og fiskeeksportør Ove S. Larsen, Gilleleje, driver handel, håndværk og udøver industridrift i Hundested kommune.

Skagerak Fiskeeksport (Sigurd Espersen A/S af Hirtshals og fiskeeksportør Ove Skøtt Larsen af Gilleleje) er de ansvarlige deltagere.

Prokura er meddelt fru Jane Petersen, født Espersen boende »Vildbjerglund« pr. Slangerup og driftsleder Niels Christian Røntved Christensen boende Havesangervej 8, Hundested, i forening.

Politimesteren i Frederikssund, den 12. januar 1972.

Firmaet »*Mollers Autotilbehør*« af Højelse, Køge kommune, er hævet.

Politimesteren i Køge, den 12. januar 1972.

Kai Ove Bech Laursen af Hørsholm kommune driver handel og udøver industridrift i Hørsholm kommune som eneste ansvarlige indehaver af firmaet »*BELCO-test Ingeniørfirma v/K. O. Bech Laursen*«.

Politimesteren i Helsingør, den 11. januar 1972.

Firmaet »*Jydsk Hotelmontering v/ J. Tackmann*«, Kolding, er hævet.

Politimesteren i Kolding m.v., den 11. januar 1972.

Poul Erland Groth af Hillerød kommune driver håndværk i Hillerød kommune som eneste ansvarlige indehaver af firmaet »*GROTH ELECTRONICS*«.

Prokura er meddelt Kirsten Groth og Frank Bømler Groth hver for sig.

Politimesteren i Hillerød, den 11. januar 1972.

Firmaet *Nykøbing Sj. Oliehandel »Essogården« ved Robert Larsen & Son* er hævet.

Politimesteren i Holbæk m.v., den 12. januar 1972.

Firmaet »*Rungsted Kyst Bådservice & Værft v/ Sven Juul Petersen*« af Hørsholm kommune er hævet.

Politimesteren i Helsingør, den 11. januar 1972.

Firmaet »*Cape-Union*« ved J. Olsson af Haslev kommune er hævet.

Politimesteren i Køge, den 11. januar 1972.

Firmaet »*Conrad P. Møller & Son*«, Vejen, er afmeldt af handelsregisteret som overgået til aktieselskabsregisteret.

Politimesteren i Ribe, den 12. januar 1972.

Firmaet »*Manufaktur og Tricotageforretningen Kamia, v/Karna Mikkelsen og Minna Laugesen*« af Bjerringbro kommune, er op-
hævet.

Politimesteren i Viborg købstad m.v., den 12. januar 1972.

Knud Aage Wendelbo Laursen af Ålborg driver handel i Ålborg kommune som eneste ansvarlige indehaver af firmaet »*Cafax Kaffe, Ålborg v/ K. W. Laursen*«.

Politimesteren i Ålborg m.v., den 12. januar 1972.

Firmaet »*P. K. Møbler v/Møller og Christensen*« driver håndværk i Ålborg kommune. Svend Aage Christensen af Ålborg og Poul Erik Møller af Gistrup er de ansvarlige deltagere.

Politimesteren i Ålborg m.v., den 12. januar 1972.

Til Københavns handelsregister er modtaget følgende anmeldelser:

Firmaet *St. James Glass Paintings v/ Anders Wedel* er afmeldt af det herværende handelsregister, efter at forretningskontoret er overflyttet til Stubbekøbing.

Steen Skaaning Larsen driver handel som eneste ansvarlig indehaver af firmaet *Dan-cosmetic (Steen Skaaning Larsen)*. Prokura er meddelt Karen-Marie Skaaning Larsen, f. Thomsen.

Ruthwenn Egon Eriksen af Gentofte driver håndværk som eneste ansvarlig indehaver af firmaet *Special-Forlaget v/ Ruthwenn E. Erik-sen. Grundlagt 1946*.

Ebbe Bo Jensen af Holte udøver handel og industridrft som eneste ansvarlig indehaver af firmaet *UrteTHEhuset v/ E. Bo. Jensen*.

Erik Salløv er udtrådt af firmaet *A. Voll-mond & Co.*, der fortsættes uforandret af den hidtidige deltager Erik Sehested Hansen. Firmaet har meddelt Jens Kastrop prokura.

Firmaet *Holger Morville* har meddelt Jør-gen Kastrop prokura.

Firmaet *Knud Hertel & Co.* har meddelt Jørgen Kastrop prokura.

Københavns magistrat, den 13. januar 1972.

Firmaet *»Budolfi Kiosken I/S v/ Ole og G. M. Kauffeldt«* af Ålborg er hævet.

Politimesteren i Ålborg m. v., den 13. janu-ar 1972.

Til Københavns handelsregister er modtaget følgende anmeldelser:

Carl Sofus Emil Johannes Mortensen, der var eneste ansvarlig indehaver af firmaet V. E. Mor-tensen & Son, er afgået ved døden, og firmaet er hævet.

Firmaet *Amager Urimport E. Fabricius* er hævet.

Firmaet *N. A. Nielsen & Son, Spedition og Transport* er afmeldt af det herværende han-delsregister, efter at forretningskontoret er overflyttet til Herlev.

Firmaet *J. Lauritzen* har tilbagekaldt den Henry Jensen givne prokura.

Erik Viggo Lund-Hansen af Greve er ind-trådt i firmaet *Brodr. Lund-Hansen-Biscuit-fabrik* som ansvarlig og til underskrift beret-tiget deltager. Prokura er meddelt Paula Lund-Hansen, f. Wichmann.

Firmaet *Dankon Spedition ved Andreasen & Co.* driver speditionsvirksomhed. Niels An-dreassen og Ole Bæk, sidstnævnte af Helsing-ør, er de ansvarlige deltagere og tegner firma-et i forening.

Isac Fokshansky driver handel som eneste ansvarlig indehaver af firmaet *Saki Pels v/ Isax Fokshansky*.

Københavns magistrat, den 14. januar 1972.

Jørgen Nielsen af Ballerup driver handel i Ballerup-Måløv kommune som eneste an-svarlige indehaver af firmaet *»Ting og Sager«* ved Jørgen Nielsen.

Helge Werner Poulsen af Gladsaxe driver handel og håndværk i Gladsaxe kommune som eneste ansvarlige indehaver af firmaet *Skandinavisk Tidskontrol v/ Werner Poulsen*.

Politimesteren i Gladsaxe, den 13. januar 1972.

Sivested og Omegns Brugsforening anmel-der, at følgende medlemmer er udtrådt af bestyrelsen: bestyrer Albert Høegh-Bentzen, Pognæs pr. Kolind, gdr. Marius Jensen, Fry-denslund pr. Kolind, gdr. bestyrer Richard Rasmussen, Nimtofte, og arbm. Jens Ras-mussen, Sundet, Kolind.

I stedet er indvalgt gdr. Arne Marius Han-sen, Koustrupgård, Kolind, gdr. Tage Bloch Andersen, Sivested pr. Kolind, gdr. Børge Petersen, Sivested, Kolind og vognmand Ernst Johansen, Sivested, Kolind, samt at vedtægterne er ændret 26. november 1970.

Politimesteren i Grenå m. v., den 14. janu-ar 1972.

Villy Højberg Thomsen af Trehøje kom-mune driver handel og håndværk i Trehøje kommune som eneste ansvarlige indehaver af firmaet *Vildbjerg El-Forretning v/ Villy Thom-sen*.

Ikast Brugsforening, Ikast, anmelder, at selskabets vedtægter af 13. februar 1934 er ændret 20. februar 1967.

at Karl Jensen, Christian Olesen, Karl Knudsen, Peder Olesen, Rasmus Jacobsen, Jens Baggesgaard Hagelskjær, Anders Son-dergaard, Niels Peder Hansen og Bernhard Larsen er udtrådt af bestyrelsen og i deres sted er indtrådt Knud Thomsen, Akaciepar-

ken 62, Ikast, Jens Olsen, Uhre pr. Ikast, Tove Knudsen, Vådde pr. Ikast, Karl Lauritsen, Øster Tulstrup pr. Ikast, Elvin Hansen, Grødde pr. Ikast, Søren Sølvsten, Danmarks-gade 10, Ikast, Niels Jørgensen, Grønlandsgade 30, Ikast, Mozart Tolsted, Fuglsangs Allé 45, Ikast og Hermann Lauritsen, Linde Allé 21, Ikast.

Simmelkjær og Omegns Spare- og Lånekasse af Herning, *Assing sogns Spare- og Lånekasse* af Askov kommune, *Sønder Felding Spare- og Lånekasse* af Askov kommune og *Snejbjerg Sparekasse* af Herning kommune er hævet, idet bemærkes, at de efter stedfunden sammenslutning med *Hammerum Herreds Spare- og Lånekasse*, Herning, videreføres under firmabetegnelserne

Simmelkjær-Feldborg Sparekasse - afdeling af Hammerum Herreds Spare- og Lånekasse,

Assing Sparekasse - afdeling af Hammerum Herreds Spare- og Lånekasse,

Sønder Felding Sparekasse - afdeling af Hammerum Herreds Spare- og Lånekasse og

Snejbjerg Sparekasse - afdeling af Hammerum Herreds Spare- og Lånekasse.

Preben Heinrich Würtz af Ikast kommune driver handel og håndværk i Ikast kommune som eneste ansvarlige indehaver af firmaet *Blæsbjerg Teknik v/Preben Heinrich Würtz.*

Firmaet *Lind tømrer- og maskinsnedkeri I/S v/Aage Vingborg og Erling Christensen* driver håndværk i Herning kommune. Aage Vingborg af Herning og Erling Christensen af Hvidbjerg er de ansvarlige deltagere.

Firmaet *C. Meldgaard Andersen v/Christen Meldgaard Andersen og Johannes Meldgaard Andersen* tilbagekalder den Peder Christensen meddelte prokura.

Politimesteren i Herning, den 14. januar 1972.

Firmaet *I/S El-Pedersen* driver handel og håndværk i Horsens kommune. Ely Pedersen og Hans Ole Stobberup begge af Horsens kommune er de ansvarlige deltagere.

Politimesteren i Horsens m. v., den 14. januar 1972.

Firmaet *Trælastkompagniet, Nakskov, v/Harald Christensen og Torben Christensen* af Nakskov købstad er hævet.

Politimesteren i Nakskov m. v., den 14. januar 1972.

Anna Elisabeth Rasmussen af Nakskov driver handel i Nakskov købstad som eneste ansvarlige indehaver af firmaet *Kaffehuset v/A. E. Rasmussen.*

Prokura er meddelt Richard Ludvig Matz Rasmussen.

Politimesteren i Nakskov m. v., den 14. januar 1972.

Til berigtigelse af bekendtgørelse i Statstidende nr. 181 for den 17. december 1971 vedrørende firmaet *Aars Special Optik* bekendtgøres, at firmaet rettelig burde have været anmeldt som *Aars Special Optik v/J. H. Buus.*

Politimesteren i Nibe m. v., den 14. januar 1972.

Froslev-Møllerup spare- og lånekasse, Froslev, anmelder, at Niels Mortensen, Froslev er udtrådt af tilsynsrådet og Karl Aachmann, Froslev, indtrådt i stedet.

Politimesteren i Nykøbing Mors, den 14. januar 1972.

Aksel Kristian Rasmussen af Stevnstrup driver handel og håndværk i Randers kommune som eneste ansvarlige indehaver af firmaet *Randers Autolakering v/Aksel Rasmussen.*

Politimesteren i Randers, den 14. januar 1972.

I bestyrelsen for *Danske Landboforeningers Foforsyning* af Roskilde er indtrådt: Johannes Balle, Kærgård, Trønninge, Regstrup og Jon Henrik Krabbe, Frederiksdal, Harpelunde.

Politimesteren i Roskilde, den 14. januar 1972.

Anna Marie Jensen, f. Christensen, der uanmeldt og som eneste ansvarlige indehaver uforandret videreførte det af hendes afdøde ægtemand Niels Gustav Jensen drevne uanmeldte enkeltmandsfirma *Gustav Jensen* af Saksøbing kommune, er afgået ved døden.

Firmaet, der driver handel og håndværk i Saksøbing kommune, fortsættes uændret af afdødes sønner Gorm Steen Jensen, Saksøbing, Hans Christian Jensen, Snekkersten, og Poul Bernt Jensen, Albertslund, som ansvarlige indehavere, der tegner firmaet hver for sig.

Politimesteren i Saksøbing m. v., den 14. januar 1972.

Arne Aavang, som var eneste indehaver af det hidtil uanmeldte firma *Arne Aavangs Fiskeeksport* af Skagen, er afgået ved døden. Firmaet, der driver handel i Skagen købstad, fortsættes uforandret af afdødes enke, Karen Kirstine Valborg Aavang, født Jørgensen, af Skagen.

Politimesteren i Frederikshavn og Skagen, den 14. januar 1972.

Firmaet *I/S Brdr. Bogelund Madsen* driver håndværk i Kjellerup kommune. Peder Dyhr Bogelund Madsen, Nr. Knudstrup, og Leo Bogelund Madsen, Thorning, er de ansvarlige deltagere og tegner firmaet hver for sig.

Politimesteren i Viborg købstad m. v., den 14. januar 1972.

Firmaet *Scanlace Skandinavisk Blonde-Industri ved Aage Kristian Sørensen* af Viborg kommune, er ophævet.

Politimesteren i Viborg købstad m. v., den 14. januar 1972.

Under firma *Praktiserende tandlægers laboratorier* drives virksomhed i Silkeborg kommune med fremstilling og distribuering af tandlægelig teknik og tandtekniske materialer.

Vedtægterne er af 3. december 1971.

Den i selskabet indskudte kapital er veksellende. Hvert medlem hæfter kun for selskabets forpligtelser med sit indskud – 6.000 kr.

Selskabets bestyrelse består af: Poul Hoffmann Nielsen (formand), Eli Schmidt og Niels Christian Møller.

Selskabet tegnes af 2 bestyrelsesmedlemmer, hvoraf det ene skal være formanden, ved erhvervelse af fast ejendom, indgåelse af lejemål (lokaler), optagelse af lån og erhvervelse af et igangværende laboratorium. Ved oprettelse og ophævelse af ansættelseskontrakter med driftsledere og tandlægelige

konsulenter for laboratoriet/erne af bestyrelsens 3 medlemmer i forening.

Ved salg af fast ejendom eller af laboratorium af de 3 bestyrelsesmedlemmer i forening i overensstemmelse med forudgående generalforsamlingsbeslutning.

Bekendtgørelse sker ikke i offentlige tidender.

Politimesteren i Silkeborg m. v., den 14. januar 1972.

Firma *Rasmussen og Willumsen, Tomreremestre af Gladsaxe kommune* er hævet som overflyttet til Søllerød kommune.

Politimesteren i Gladsaxe, den 17. januar 1972.

Firmaet *»Nautic Trading, Esbjerg v/N. Møller-Jensen«* af Esbjerg, er hævet.

Firmaet *»Grenaamotor Agentur, Esbjerg ved N. Møller-Jensen«* af Esbjerg, er hævet.

Ole Ørnhøj Jensen af Esbjerg kommune driver handel og håndværk i Esbjerg kommune som eneste ansvarlige indehaver af firmaet *»ESBJERG ELEKTRONIC CENTER v/OLE ØRNHØJ JENSEN«*.

Politimesteren i Esbjerg, den 17. januar 1972.

Firmaet *»Elsø belysning ved Villy Pedersen og Svend Tang«* driver handel, håndværk og industri i Hobro kommune.

Villy Pedersen og Svend Tang, begge af Hobro, er de ansvarlige deltagere.

Politimesteren i Hobro, den 17. januar 1972.

Soro Kleismede- og V. V. S. forretning ved Gert Gerlov Petersen og Frank Michael Nielsen driver håndværk i Sorø kommune. Gert Gerlov Petersen af Sorø og Frank Michael Nielsen af Frederiksberg pr. Sorø, er de ansvarlige deltagere.

Politimesteren i Ringsted og Sorø, Politikontoret, Sorø, den 17. januar 1972.

Bestyrelsen for *Omø brugsforening* anmelder, at fru Elsa Jacobsen og fru Betty Møller, begge af Omø, er udtrådt af bestyrelsen, og at

gdr. Kurt Hardvig Hansen og fru Kaja Koch, begge af Omø, er indtrådt i stedet.

Politimesteren i Skælskør m.v., den 17. januar 1972.

Firmaet *»Mejeriselskabet Danmark A.m.b.a.«* af Vejle anmelder:

Forstander Kr. Nielsen, Ladelund Landbrugs- og Mejeriskole, 6650 Brørup, er udtrådt af bestyrelsen.

Gårdejer Søren Nielsen, Fugdal, 7250 Hejnsvig, er indtrådt i bestyrelsen.

Vedtægtsændring, den 30. juli 1971.

Politimesteren i Vejle, den 14. januar 1972.

Ebbe Bergkvist Sørensen af Hillerød kommune er indtrådt i firmaet *»Th. Andersen & Nielsen«* som ansvarlig og til underskrift berettiget deltager. Ebbe Bergkvist Sørensen alene tegner firmaet.

Finn Thorbjørn Wentrup af Skovby kommune driver handel i Frederiksberg kommune som eneste ansvarlige indehaver af firmaet *»FINN TH. WENTRUP Ingeniør- og Handelsfirma«*.

Firmaet *»Apollos Clean Service I/S, v/Axel Andresen og R. Søgaard-Hansen«* driver handel i Frederiksberg kommune.

Axel Andresen af Københavns kommune og Richardt Søgaard-Hansen af Hvidovre kommune er de ansvarlige deltagere og tegner firmaet i forening.

Politimesteren i Frederiksberg birk, den 17. januar 1972.

Bestyrelsen for *Frobjerg forbrugsforening* anmelder, at fru Agnes Kathrine Mathilde Jensen, »Østerlund«, Arup, og arbejdsmand Karl Simon Hansen, Frobjerg Søndermark, Arup, er udtrådt af bestyrelsen, og at fru Gerda Johanne Jensen, »Grethenlund«, Arup, og fru Kirsten Sandgaard Andersen, Frobjerg, Arup, er indvalgt i bestyrelsen.

Politimesteren i Assens politikreds, den 18. januar 1972.

Jørgen Lauritz Ahlgreen Larsen af Århus kommune driver handel i Århus kommune som eneste ansvarlige indehaver af firmaet *»DANABO v/Jørgen Larsen«*.

Poul Pedersen af Århus kommune driver handel i Århus kommune som eneste ansvarlige indehaver af firmaet *»PP Reklame & Marketing v/ Poul Pedersen«*.

Eigil Karmisholt Petersen af Odder kommune driver håndværk i Odder kommune som eneste ansvarlige indehaver af firmaet *»Polytex v/Eigil Petersen«*.

Af bestyrelsen for *Tranbjerg Brugsforening* er udtrådt Ejvind Salsgaard Christensen, Tranbjerg. I dennes sted er indvalgt Lise Lauritsen, Tranbjerg.

Firmaet *»Sabu Møbler v/ Svend Aage Christensen«* af Odder kommune er hævet af handelsregistret som overgået til aktieselskabsregistret.

Politimesteren i Odder, den 18. januar 1972.

Firmaet *»Tomrermestrene R. Rasmussen og N. Aa. Storm«* af Stenløse-Fangel kommune er hævet.

Politimesteren i Odense herred, den 18. januar 1972.

Firmaet *»Manoterm«* v/H. H. Uldall af Dalum kommune er hævet.

Politimesteren i Odense herred, den 18. januar 1972.

Jørgen Enoch Ohmsen af Odense kommune driver handel og håndværk i Odense kommune som eneste ansvarlige indehaver af firmaet *»Tektrol Anti rust v/J. Ohmsen«*.

Politimesteren i Odense herred, den 18. januar 1972.

Til Københavns handelsregister er modtaget følgende anmeldelser:

Firmaet *Damberg & Co.* er hævet.

Firmaet *Hassel & Teudt* har tilbagekaldt den Alfred Richard Hansen givne kollektivprokura og meddelt Jan Sørensen prokura i forening med den tidligere anmeldte prokurist Edel Dorthea Graae.

Firmaet *Brandt & Sallings 3. Eftf. v/Torben og Erik Rud Brandt* er afmeldt af handelsregistret, idet den ansvarlige indehaver viderefører virksomheden under ændret firma.

Torben Rud Brandt af Vedbæk udøver handel og industridrift som eneste ansvarlig indehaver af firmaet *Brandt & Sallings 3. Eftf. v/Torben Rud Brandt*.

Firmaet »*Fnullers» v/Kornerup-Bang & Co.* driver håndværk. Lotte Kornerup-Bang og Per Axel Kempff-Andersen er de ansvarlige deltagere og tegner firmaet i forening, hvorhos de tegner firmaet pr. prokura hver for sig.

Jørgen Alfred Jørgen, der under anmeldt firma *Biscuitfabriken »Dan» v. Jørgen Jørgen* har drevet virksomhed i Rødovre kommune har overflyttet forretningskontoret her til staden, hvor han udøver industridrift som eneste ansvarlig indehaver af nævnte firma.

Københavns magistrat, den 19. januar 1972.

Firmaet *DIZZY SHOP ved Jan Wanters* af Gentofte kommune er hævet.

Politimesteren i Gentofte, den 18. januar 1972.

Firma *N. P. Lauridsen & Son* af Balle-rup-Måløv kommune er hævet som overgået til aktieselskab.

Politimesteren i Gladsaxe, den 19. januar 1972.

Jette Ahrenkiel van der Zee af Lyngby-Tårnbæk kommune udøver industridrift i Lyngby-Tårnbæk kommune som eneste ansvarlige indehaver af firmaet *ZEPJA ved J. van der Zee*.

Prokura er meddelt Jan Palle van der Zee af Virum.

Politimesteren i Lyngby, den 19. januar 1972.

Ledelsen for *Assens og Omegns Spare- og Lånekasse*, Assens, anmelder: at sparekassens vedtægter er ændret 1. oktober 1968 og stad-fæstet af tilsynet med banker og sparekasser den 28. april 1969, hvorefter

at firmanavnet er ændret til: Assens Spare-kasse, jfr. vedtægternes § 1.

At medlem af tilsynsrådet: isenkræmmer Otto Jepsen, Assens er afgået ved døden.

At medlem af tilsynsrådet: fhv. proprietær Peter Petersen, Esbjerg, Bukkeruplund, er udtrådt af tilsynsrådet.

At Karl Gotthard Emil Jørgensen, Assens, er fratrådt som direktør og

at Svend Arne Jensen, Assens, er ansat som direktør.

Politimesteren i Assens politikreds, den 19. januar 1972.

Berigtigelse jfv. Statstidende nr. 187 for den 28. december 1971:

Under firma *Hammerum Herreds Andels Grovareforening* drives handel med grovvarer i Herning kommune af en forening, hvis medlemmer i henhold til foreningens vedtægter, paragraf 8 hæfter således: medlemmerne hæfter solidarisk for foreningens forpligtelser overfor de hovedforeninger, at hvilke den i henhold til § 2 er medlem, samt overfor penge- og kreditinstitutter. Hovedforeningerne og de forannævnte långivende institutter kan dog først gøre krav gældende over for de enkelte medlemmer, efter at det måtte have vist sig umuligt at opnå dækning hos foreningen.

Medlemmerne hæfter indbyrdes principalt pro rata i samme forhold, som de i henhold til § 20 deltager i overskud, subsidiært hæfter medlemmerne også solidarisk over for foreningen.

Medlemmer, der er optaget i henhold til § 3 stk. 2, hæfter ikke for foreningens forpligtelser.

Foreningens vedtægter er af 2. december 1966.

Bestyrelsen består af: gdr. Anders Nielsen, »Nørgaard«, Snebjerg, 7400 Herning (formand), gdr. Harry Mogensen, »Kirkely«, Snebjerg, 7400 Herning (næstformand), gdr. Bent Hauge Corneliusen, Sdr. Vejen, Studsgård 7400 Herning, gdr. Poul Søndergaard, »Elmegaarden«, Fastrup 7420 Hammerum, gdr. Peter Viller Hansen, »Elmegaard«, Ager-skov 7441 Bording, gdr. Tage Mikkelsen, Thorup, 7451 Sunds, gdr. Arne Thalund Madsen, »Ny Sig«, Lind 7400 Herning.

Foreningen tegnes af den samlede bestyrelse. Den i selskabet indskudte kapital er vekslende. Bekendtgørelse til medlemmerne skal ikke ske i offentlige tidender.

Politimesteren i Herning, den 19. januar 1972.

Kai Hansens Fond, der er eneste ansvarlige indehaver af *Dansk Limfabrik* af Køge kommune, anmelder, at civilingeniør Vagn Ussing og grosserer Mogens Werner er udtrådt af bestyrelsen.

I stedet er indtrådt civilingeniør Lars Jørgen Arnbak, Kappel Hovedgård, Lemvig og grosserer Hans Weinberger, Parkvænget 14, Charlottenlund.

Politimesteren i Køge, den 17. januar 1972.

Firmaet »*Condi pool v/ Jan Volkmann & G. H. Andersen*» driver håndværk i Glostrup kommune.

Gert Henning Andersen af Glostrup, og Jan Volkmann af Køge er de ansvarlige deltagere.

Politimesteren i Glostrup, den 20. januar 1972.

Firmaet »*Ole Olsson & Son*» driver handel og håndværk i Brøndbyernes kommune.

Alvin Ove Olsson af Gentofte kommune og Ole Olsson af Hørsholm kommune er de ansvarlige deltagere.

Bent Olsen er udtrådt af firmaet »*Forstædernes Installationsforretning v/ Einar Olsen & Son*» af Glostrup kommune. I stedet er indtrådt Arne Olsen af Glostrup som ansvarlig og til underskrift berettiget deltager.

Politimesteren i Glostrup, den 20. januar 1972.

Firmaet »*POUL J. SVENDSEN & SØN*» driver handel i Hørsholm kommune. Poul Jørgen Svendsen og Henrik Jesper Svendsen, begge af Hørsholm kommune, er de ansvarlige deltagere.

Politimesteren i Helsingør, den 18. januar 1972.

Tilsynsrådet for »*Gjerlev-Enslev Sparekasse*» Gjerlev, anmelder, at Niels Sommer Pedersen er udtrådt af tilsynsrådet. Som nyt medlem af tilsynsrådet er indvalgt Jørn Tejls, Enslev, Gjerlev.

Samtidig anmeldes, at prokura er meddelt sparekassassistente Elsa Pedersen, Blenstrup, Gjerlev, i forening med et medlem af direktionen eller et medlem af tilsynsrådet.

Politimesteren i Hadsund, den 20. januar 1972.

Firmaet »*Aars Stavfabrik ved N. Kjeldsen*» af Ars er hævet.

Politimesteren i Nibe m.v., den 20. januar 1972.

Firmaet »*H. P. Nielsen og Dagny Nielsen*» af Løgstør er hævet.

Politimesteren i Nibe m.v., den 20. januar 1972.

Berigtigelse, jfr. Statstidende nr. 183 af 21. december 1971:

Poul Kragh Christrup af Odense kommune driver handel i Odense købstad som eneste ansvarlige indehaver af firmaet *CHRISTRUP – Boger og Kunst*.

Prokura er meddelt Eigil Christrup og Else Christrup hver for sig.

Politimesteren i Odense, den 20. januar 1972.

Firmaet »*Dansk Leasing ved E. Antkowiak*» af Egen kommune er hævet.

Politimesteren i Sønderborg, den 20. januar 1972.

Firmaet »*H. Sørensen & Son I/S*» driver håndværk i Blåvandshuk kommune.

Murermester Hartvig Sørensen og murermester Niels Rikard Sørensen, begge boende i Oksbøl, er de ansvarlige deltagere.

Politimesteren i Varde, den 19. januar 1972.

Per Pelo af Ålborg kommune driver handel og håndværk i Ålborg kommune som eneste ansvarlige indehaver af firmaet »*Bygge- & Isoleringsfirmaet Rapido-Byg ved Per Pelo*».

Politimesteren i Ålborg m.v., den 20. januar 1972.

Firmaet »*Carl Christensen & Co.*» af Ålborg er hævet.

Politimesteren i Ålborg m.v., den 20. januar 1972.

Til Københavns handelsregister er modtaget følgende anmeldelser:

Firmaet *Ballet Shop v/ Martha Jørgensen & Aase Lausing* er afmeldt af handelsregistret, da virksomheden er overgået til aktieselskab.

Firmaet *Pharmavit v/ O. Hansson* er afmeldt af det herværende handelsregister, efter at forretningskontoret er overflyttet til Birkerød.

Firmaet *Deko Interior v/ fru Birthe Hagedorn Krogh* er afmeldt af handelsregistret.

Firmaet *Bjorlows Handels Co.* er hævet.

Jorgen Gullak Larsen af Tåstrup driver håndværk som eneste ansvarlig indehaver af firmaet *Jela Værktojs v. J. Gullak Larsen*. Procura er meddelt Dina Larsen, f. Jeppesen.

Holger Peter Schmidt af Frederiksberg udøver handel og industridrift som eneste ansvarlig indehaver af firmaet *Nordisk Skrot v/H. Schmidt*.

Københavns magistrat, den 21. januar 1972.

Berigtigelse

Til berigtigelse af bekendtgørelse i Stats-tidende nr. 200 for den 15. januar 1972 vedrørende firmaet *Saki Pels v/ Isax Fokshansky* bekendtgøres, at firmaet rettelig burde have været anført som *Saki Pels v/ Isac Fokshansky*.

Københavns magistrat, den 21. januar 1972.

 Firmaet »*BECK & GREGERSEN ingeniør & entreprenørfirma*« af Rødovre kommune er hævet.

Firmaet er overflyttet til Gladsaxe kommune.

Politimesteren i Hvidovre, den 21. januar 1972.

 Jorgen Bruun af Haderslev driver håndværk i Haderslev kommune som eneste ansvarlige indehaver af firmaet »*dansk nojtri v. J. Bruun*«.

Politimesteren i Haderslev, den 21. januar 1972.

 Under firma »*Svinninge Andels Grovvarerforretning*« drives handel i Svinninge kommune af et selskab med begrænset ansvar, hvis vedtægter er af 29. maj 1968.

Der er ikke indskudt nogen kapital i selskabet.

Medlemmerne hæfter personligt solidarisk for selskabets forpligtelser over for de hovedforeninger, af hvilke den i henhold til vedtægternes § 2 er medlem, samt over for penge- og kreditinstitutter, der i henhold til vedtægternes § 9 har ydet selskabet lån. Medlemmerne hæfter indbyrdes principalt pro rata i forhold til deres dividendeberettiget køb et nærmere af generalforsamlingen fastsat åremål og subsidiært også solidarisk over for selskabet.

Selskabets bestyrelse består af gårdejer Poul Larsen, Gudmandstrup, 4520 Svinninge, formand, gårdejer Herluf Harmundal Pedersen, 4520 Svinninge, gårdejer Johannes Hansen, Hjemløse, 4460 Snertinge, gårdejer Henry Nielsen, Marke, 4520 Svinninge, gårdejer Vagn Sørensen, Katrinedal, 4520 Svinninge, gårdejer Tyge Solvang, Nordgårde, 4520 Svinninge, og gårdejer Erling Olsen, Tuse, 4300 Holbæk.

Selskabet tegnes af samtlige bestyrelsesmedlemmer i forening.

Prokura er meddelt forretningsfører Vagn Hansen, 4520 Svinninge, i forbindelse med selskabets formand.

Bekendtgørelser til medlemmerne skal efter bestyrelsens valg ske i lukket eller åbent brev eller ved avertering i Holbæk amts Vestreblad, Sjællands Tidende og Kalundborg Folkeblad.

Politimesteren i Holbæk m.v., den 21. januar 1972.

 Bent Bruun Nielsen af Arhus kommune udøver industridrift i Brædstrup kommune som eneste ansvarlige indehaver af firmaet »*Marmorlux v/Bent B. Nielsen*«.

 Firmaet »*Elmer Larsen*« af Horsens kommune, hvis firma ikke er optaget i handelsregisteret, anmelder, at der er meddelt Holger Aagaard prokura.

Politimesteren i Horsens m.v., den 21. januar 1972.

 Firmaet »*Hornum Modeforretning v. Jenny Nielsen*« af Hornum er hævet.

Politimesteren i Nibe m.v., den 21. januar 1972.

 Axel Tvede Larsen er udtrådt af firmaet *Axel Larsen af Odense*, der fortsættes uforandret af den hidtige deltager Per Tvede Larsen.

 Firmaet *Gamle Hestehauge, Odense*, ved Th. Andersen, I. C. Dreyer og Nels Ove Andersen af Odense, anmelder, at medindehaverne Hans Thorvald Alfred Andersen og Jørgen Christian Dreyer er afgået ved døden.

Firmaet foretsættes uforandret af den hidtige deltager Nels Ove Andersen.

Prokurist Albert Christian Remmert er

afgået ved døden og prokura er nu meddelt John Valentin Madsen.

Hans Flemming Pedersen af Odense driver handel i Odense købstad som eneste ansvarlige indehaver af firmaet *Fynbo-Huse v/Hans Flemming Pedersen*.

Politimesteren i Odense, den 21. januar 1972.

Firmaet *»H. P. Hansens Eftf. v/F. Hansen og F. Ploug«* driver handel og håndværk i Vordingborg købstad. Flemming Hansen og Carl Flemming Lejre Ploug, begge af Vordingborg, er de ansvarlige deltagere.

Politimesteren i Vordingborg, Stege m.v., den 21. januar 1972.

Meiner Ladefoged Kristiansen af Terp, driver industri i Aarhus kommune som eneste ansvarlige indehaver af firma *»Aarhus Kemi v/Meiner Kristiansen«*.

Aarhus politikammer, den 21. januar 1972.

Til Københavns handelsregister er modtaget følgende anmeldelser:

Alfred Aabo Kristensen er udtrådt af firmaet *K. Thomsen & Co.*, der fortsættes uforandret af den hidtidige deltager Niels Steen Steensen. Prokura er meddelt Anitra Caspersen.

Firmaet *Georg Müller* er hævet.

Firmaet *J. Lauritzen* har tilbagekaldt den Thorvald Frederik Christensen givne kollektivprokura.

August Sigfred Marc Fuchs, der var eneste ansvarlig indehaver af firmaet *Matador Kem. tekn. Fabrik, Ingeniør Aug. Fuchs*, er afgået ved døden, og firmaet er hævet.

Hans Wilhelm Bethien, der var ansvarlig deltager i firmaet *H. W. Bethien I/S*, er afgået ved døden, og firmaet er afmeldt af handelsregistret.

Firmaet *Pitzner Auto* er afmeldt af handelsregistret, efter at navnet er overtaget af et aktieselskab.

Firmaet *Salatfabriken Mayo ved Bent Lauest* er hævet.

Gustav Eske Brock driver handel og håndværk som eneste ansvarlig indehaver af firmaet *Sielbrock electroAcoustics/sbQ v/ Gustav Brock junior*.

Firmaet *Fransi Sko v/ Soren Friis* er hævet.

Firmaet *Fransi Sko v/ Soren Friis og Sommer* udover industridrift. Søren Peter Friis, Carl Jens Friis, begge af Gentofte, og Søren Victor Friis af Greve Strand, er de ansvarlige deltagere og tegner firmaet i forening, hvorhos de tegner firmaet pr. prokura hver for sig.

Firmaet *Sparekassen København-Sjælland* har tilbagekaldt den Otto Frederik Schnack givne A-prokura.

Københavns magistrat, den 25. januar 1972.

Ove Emil Jensen af Rødovre driver handel i Rødovre kommune som eneste ansvarlige indehaver af firmaet *»INDUHEAT ingeniør- og handelsfirma v/ Ove Jensen«*.

Politimesteren i Hvidovre, den 25. januar 1972.

Knud-Erik Sommer Pedersen af Esbjerg driver handel og håndværk i Esbjerg kommune som eneste ansvarlige indehaver af firmaet *»Mal Let System v/ K. Sommer Pedersen«*.

Politimesteren i Esbjerg, den 26. januar 1972.

Firmaet *»Aage Jensen & Son«* af Helsingør kommune er afmeldt af handelsregistret, da firmaet skal overgå til aktieselskab.

Politimesteren i Helsingør, den 21. januar 1972.

Ilskov og Omegns Brugsforening, Ilskov pr. Sunds, anmelder

at selskabets vedtægter fra marts 1932 er ændret 13. marts 1969,

at Antom Clemmensen, Niels Knudsen, Lars Mølsted, Peder Nielsen og Anders Martinus Andersen er udtrådt af bestyrelsen og i deres sted indvalgt gårdejer Jens Johansen, Ilskov, (formand), servicemontør Clemmen Clemmensen, Ilskov (næstformand), gårdejer Jens Troelsen, Ilskov, vejmand Henry Simonson, Ilskov Hovedgade, Ilskov, og murer Johan Troelsen, Ilskov Hovedgade, Ilskov.

Politimesteren i Herning, den 25. januar 1972.

Firmaet *»Nibe Trævarefabrik ved Carl Christensen og søn«* af Vokslev er hævet.

Politimesteren i Nibe m. v., den 25. januar 1972.

Bent Bechmann af Lunderskov kommune driver handel i Lunderskov kommune som eneste ansvarlige indehaver af firmaet »OLYMPIC ved Bent Bechmann«.

Prokura er meddelt Karen Lamdahl Bechmann.

Politimesteren i Kolding købstad m. v., den 21. januar 1972.

Peder Andersen Nielsen af Kolding kommune udøver industridrift i Kolding købstad som eneste ansvarlige indehaver af firmaet »SYDJYSK UNDERVOGNSCENTER v/ P. Nielsen«.

Politimesteren i Kolding købstad m. v., den 21. januar 1972.

Firmaet »I/S Nordbyens glarmesterforretning v/ Viggo Andersen og Poul Erik Nielsen« driver håndværk i Randers kommune.

Viggo Andersen og Poul Erik Nielsen, begge Randers, er de ansvarlige deltagere og tegner firmaet i forening.

Politimesteren i Randers, den 25. januar 1972.

Firma »SCAN-CONTROL« v/Keld Norregaard Jensen af Herlev kommune er hævet.

Firma »BECK & GREGERSEN, ingeniør & entreprenørfirma« driver handel, håndværk og udøver industridrift i Gladsaxe kommune. Esben Kjærulff Beck af Herlev og Søren Gregersen af Ballerup er de ansvarlige deltagere. Firmaet er overflyttet fra Rødovre kommune.

Einer Jensen Løvstrand af Ballerup driver handel i Ballerup-Måløv kommune som eneste ansvarlige indehaver af firmaet Handels-**huset** »ACTIV« v/E. J. Løvstrand.

Politimesteren i Gladsaxe, den 26. januar 1972.

»Tømmerfirmaet J. H. v/Jan & Lasse Hvidkjær« driver håndværk i Glostrup kommune.

Jan Hvidkjær og Lasse Hvidkjær begge af Glostrup er de ansvarlige deltagere og tegner firmaet i forening.

I bestyrelsen for »Brøndbyvesters Brugsforening« af Brøndbyernes kommune er Martin

Christensen udtrådt og i hans sted er indtrådt Johannes Lyse Hansen af Brøndbyvester.

Politimesteren i Glostrup, den 25. januar 1972.

Firmaet *Otterup Ror & Tagstensfabrik v/ J. O. Nielsen* er hævet.

Politimesteren i Bogense m. v., den 26. januar 1972.

Firmaet »Hasmark Vognmandsforretning v/Carl Nielsen & Søn« driver vognmandsforretning i Hasmark, Otterup kommune.

Vognmand Carl Nielsen af Hasmark og vognmand Vagn Nielsen af Hasmark er de ansvarlige deltagere og tegner firmaet i forening. Prokura er meddelt Carl Nielsen og Vagn Nielsen hver for sig.

Politimesteren i Bogense m. v., den 26. januar 1972.

Firmaet »Thaaning & Svend Aage Henriksen I/S« driver håndværk i Lemvig købstad.

Svend Aage Henriksen af Lemvig og Thaaning Hendriksen af Holstebro, er de ansvarlige deltagere og tegner firmaet i forening.

Politimesteren i Lemvig, den 26. januar 1972.

»Modesalonen Lene ved A. Thorhauge og K. Poulsen« af Løgstør er hævet.

Politimesteren i Nibe m. v., den 26. januar 1972.

Berigtigende anmeldelse: jfr. Statstidende nr. 180 af 16. december 1971.

Tilsynsrådet for »Sparekassen Farsø« af Farsø består af:

fhv. gårdejer Jens Kristian Jensen, Farsø, formand,

gårdejer Søren Elkjær Sørensen, Alstrup, gårdejer Kristen Jeppesen, Ovenskov, udpeget af handelsministeriet,

gårdejer Aage Bach, Morum, dyrlæge Osvald Frederik Hedegaard, Ul-lits,

gårdejer Jens Kristian Mikkelsen Jensen, Refsgård, Fandrup,

boghandler Erik Rabøl Jørgensen, Farsø, godsejer Hans Olaf Agerup Kjeldsen, Lerkenfeldt,

gårdejer Vagn Vadgaard Kjær, Vadgaard, proprietær Adolf Peter Laursen, Ørndrup,

gårdejer Jens Lund, Strandbygaard, overlæge Hellen Bothildus Mygind, Farsø, gårdejer Gustav Haldrup Nielsen, Foulum, fhv. gårdejer Hans Lundgaard Nielsen, Farsø,

gårdejer Ingvar Kvist Pedersen, Stistrup, vognmand Peder Kristian Holm Pedersen, Hvalpsund,

gårdejer Søren Elkær Pedersen, Alstrup, bagermester Ernst Lund Simonsen, Hvalpsund,

gårdejer Christian Verner Thomsen, Søkbæk,

minkavler Jens Peter Vestergaard, Farsø.

Politimesteren i Nibe m. v., den 26. januar 1972.

Firmaet »Sparco« v/Niels Ulrich Lundsteen af Benløse er hævet.

Politimesteren i Ringsted, den 26. januar 1972.

Poul Dam Nielsen af Brande kommune driver industridrft i Brande kommune som eneste ansvarlige indehaver af firmaet »Bopo Modeller v/P. D. Nielsen«.

Politimesteren i Vejle, den 25. januar 1972.

Anders Fajstrup Axelsen af Århus driver handel i Århus kommune som eneste ansvarlige indehaver af firma »AFA TRAFIK REKLAME (Dansk Trafik Reklame, Århus) v/ A. F. Axelsen«.

Århus politikammer, den 26. januar 1972.

Firmaet *Elsofani og Bartholdy* udøver industridrft og handel i Gentofte kommune. Eva Elsofani og Michael Bartholdy, begge af Gentofte, er de ansvarlige deltagere og tegner firmaet i forening.

Firmaet *IBERIA IMPORT ved Kjeld og Steen Hilmand* driver handel i Gentofte kommune. Steen Hilmand af Blovstrød og Kjeld Hilmand af Tikøb er de ansvarlige deltagere og tegner firmaet i forening, hvorhos de tegner firmaet hver for sig pr. prokura.

Prokura er meddelt August Hilmand i forening med een af de ansvarlige deltagere.

Firmaet *Q DESIGN ved H. von der Osten og P. Lerche* driver handel og håndværk i Gen-

tofte kommune. Henning von der Osten af Gentofte og Peter Lerche af København, er de ansvarlige deltagere og tegner firmaet i forening.

Firmaet *GENTOFTE OLIE v/ Hugo Thulin* af Gentofte er hævet.

Firmaet *Gentofte Varmeservice v/ Hugo Thulin* af Gentofte er hævet.

Politimesteren i Gentofte, den 26. januar 1972.

Karl Anker Preben Andersen af Lyngø driver speditjonsnæring i Herlev kommune som eneste ansvarlige indehaver af firmaet *N. A. Nielsen & Son, Spedition og Transport*. Prokura er meddelt Erik Storgaard og Johnny Preben Andersen hver for sig. Firmaet er overflyttet fra Københavns kommune.

Firma *Skelhoj Kiosken v/ Kristensen og Birli* driver handel i Herlev kommune. Alf Angelo Kristensen af København og Frank Birli af Herlev er de ansvarlige deltagere og tegner firmaet hver for sig.

Berigtigelse, jfr. Statstidende for den 27. november 1971.

Under firma *Herlev Mobelfabrik v/ Helle Kastor Drastrup og Beth Kastor Jørgensen og Co.* drives handel og håndværk i Herlev kommune af et kommanditselskab, i hvilket Helle Kastor Drastrup af Virum og Beth Kastor Jørgensen af Hellerup er de ansvarlige deltagere og tegner firmaet hver for sig. Prokura er meddelt Inger Rolsted og Torben Kastor Jørgensen hver for sig.

Politimesteren i Gladsaxe, den 27. januar 1972.

Firmaet »*Damgaard og Højberg*« af Esbjerg er hævet.

Firmaet »*Schweizer Regli ved Werner Regli*« af Esbjerg er hævet.

Politimesteren i Esbjerg, den 27. januar 1972.

Rasmus Marinus Sørensen er udtrådt af firmaet *Anbrilo v/ Brdr. Sørensen* af Ikast

ommune der fortsættes uforandret af den tidligere deltager Jørgen Møller Sørensen.

Fasterholt Brugsforening, Fasterholt, anmelder

at selskabets vedtægter af 6. juni 1946 er ændret 26. september 1968,

at Thomas Kjær Gasbjerg, Axel Andersen og Carl Rasmussen er udtrådt af bestyrelsen og i deres sted indvalgt Kristian Jensen, Fasterholt, Søren Bjørn, Fasterholt, og Normacobsen, Fasterholt.

Politimesteren i Herning, den 26. januar 1972.

Firmaet *»Trætiol Fabriken v/ Joen M. Iversen«*, Lunderskov, er hævet.

Politimesteren i Kolding købstad m. v., den 26. januar 1972.

Firma *»Svendborg Fingerveri ved Svend Weimann«*, Svendborg, afmeldes af firmaregisteret ved overgang til aktieselskab.

Politimesteren i Svendborg, den 25. januar 1972.

Den Svend Marius Bertelsen i firma *»Dansk Trafik Reklame v/ A. F. Axelsen«*, Aarhus, meddelte prokura er tilbagekaldt.

Aarhus politikammer, den 27. januar 1972.

Samling af anmeldelser til handelsregistrene,

udgivet ved foranstaltning af Handelsministeriet,
udgår månedlig og koster **21,50 kroner om året**. Samlingen forsynes årlig med
fuldstændigt firmaregister, tillige omfattende samtlige tidligere årgange.
Abonnement tegnes på **alle posthuse** og i **alle boglader**.

Nr. 1 for 1972 færdig fra trykkeriet den 10. maj 1972

Udgiver:
Fuldmægtig *B. Poulsen*
Handelsministeriet

Hovedkommissionær:
Thaning & Appel Eftf's Forlag A/S
Snaregade 4

København 1972. – Bianco Lunos Bogtrykkeri A/S

SAMLING AF ANMELDELSER TIL HANDELSREGISTRENE



Udgivet ved foranstaltning af Handelsministeriet

1972

Anmeldelser, bekendtgjort i Statstidende i februar måned

Nr. 2

Anmeldelserne angår følgende selskaber:

(De vedføjede tal angiver siderne, hvor anmeldelserne findes).

- Aabyhøj Møbelfabrik v/ Frede Rasmussen, 29.
 Ådalens Andels Grovvarforening, Tarm, 34-35.
 Aalborg Køleteknik ved Kaj Tosti Nielsen, 38.
 Aalborg Slidbanefabrik v/ Vald. Hansen & Søn, 41.
 Aarhus Radio Lager v/ Laurids Melchior Pedersen, Århus, 27.
 Ackermann & Schwanenflügel, 30.
 A₁-OLIE v/ kai m. d. bach, Hvidovre, 26.
 Airrouter, v/ Ole V. Jensen, Tårnby, 25.
 ALKEMI v/ Jørgen Lorentzen, Helsingør, 28.
 Amagerland Skomagleri v/ A. Larsen, Dragør, 25.
 Amagerland Skomagleri v/ Ove Jensen, Dragør, 25.
 Andelssildeoliefabriken Esbjerg A.m.b.a., 40 og 41.
 Andersen & Kiholm, Arrild, 37.
 Andersen, Hugo, 25.
 Andersen, Knud, Odense, 26.
 ARGUS MASKINFABRIK ved F. E. og C. Kongsfelt, Hvidovre, 40.
 Arnol ved Kohler Pedersen, Lyngby-Tårnbæk, 23.
 Artesania v/ Jakob Kjul & Ebbe Dehn, 42.
 Arvedlund, K. E., Maskinfabrik (Dan-Spray Trykluft), Helsingør, 43.
 Asferg Brugsforening, 34.
 Atelier Marina ved Harry Edvard Johnsen & Co., Strøby, 31.
 Atelier Marina v/ Else Lilian Hansen, Vallø, 31.
 Atlantic Auto Skade v/ Meir Tager, 35.
 AUTOGARDEN v/ Preben Bak, Århus, 27.
 Autogården, I/S, Løgstør v/ Haagon Jensen, Bjarne Salvesen og Kaj Ove Ladefoged Jensen, 30.
 Bang & Sørensen, Randers, 26.
 Banskøj og Bredkjær Larsen, I/S, Skive, 24.
 B. B. Leathergoods v/ Bjørlow, Brandt & Co., 45.
 Becker & Eibys Maskinsætterier I/S, 45.
 Bengtsson, J. P., & Co., Løgstør, 26.
 Bente og Poul ved Bente Julin og Poul Sørensen, Frederiksberg, 30.
 Bera Stålrørstilladser v/ N. P. Nielsen, Ålborg, 43.
 Biersted Bygge-Industri I/S ved Poul Møller Jensen og Jørn Petersen, Åbybro, 28-29.
 Bimex v. B. Møller, 38.
 Bjerregård, Å., og W. Bjerregård, Ålborg, 39.
 Blå Butik, Den, v/ B. Johannsen, Randers, 34.
 Blikas, Silkeborg, 37.
 Bloch & Nobel, Tårnby, 25.
 Bodum Autoværksted v. L. Johansen & H. Hansen, Åbenrå, 35.
 BOFA, A.m.b.a., Brenderup, 34.
 Bording Maskinforretning v/ Marinus Pedersen, Ikast, 43.
 BOVÆRK a.m.b.a., Åkirkeby, 26.
 Bregning varme- og sanitetsforretning v/ H. S. Kragh, Børkop, 28.
 Brenderup og Omegn's Frugtcentral af 1967, A.m.b.a., Brenderup, 34.
 Broström & Søkvist I/S, Søllerød, 40.
 Brugsforeningen for Torslunde-Ishøj og Omegn, 28.
 Brødrene Bergqvist's Eftf. Laila Bergqvist, 38.
 Brdr. Hagman, 38.
 Brdr. H Hansen, I/S, Køge, 40.

- Brdr. Jørgensen v/Maria Dorothea Jørgensen og Alfred Chresten Jørgensen, 38.
- Brdr. Klee, Herstederne, 40.
- Brdr. Nørgaard I/S, Fausing-Auning, 27.
- Brørup Sparekasse, 31.
- Buddinge Radio & TV v/Søren Willems, Gladsaxe, 31.
- BUKOCHEESE, Haderslev, 46.
- Byggeselskabet Stenskoven, Næstved, 40.
- Bælum og Omegns Brugsforening, 45.
- Børkop og Omegns Sparekasse, 36.
- Centraltrykkeriet i Aabenraa v/ H. Schlicker, 35.
- Centraltrykkeriet i Aabenraa v/ Schlicker & Nuppenau, 35.
- Christa v/ Chr. Jacobsen, Slagelse, 44.
- Christensen, Anders, & Søn, Entreprenør og Murerfirma, Gentofte, 43.
- Christensen, Johan, I/S, Randers, 32.
- Christensen's, Arthur, Eftf. E. Møller. Autobilbehør og Værktøj, 30.
- Cigar og Bladforretning ved Inge Rasmussen og Asta Frederiksen, 38.
- City Kod ved Ejner Standly Johansen, Ole Standly Johansen og Per Standly Johansen, 35.
- Concino Trading Co. v/ O. H. Kavsmann og H. S. Nikolaisen, 25.
- Continental Candy Company v/ Betty Sørensen og Jørgen Erik Bagger Sørensen, Vejle, 39.
- Continental Candy Company v/ Erik Bagger Sørensen og Holger Bagger Sørensen, Vejle, 39.
- DAN ART ved Finn Rasmussen og Peter Prohaska, Lyngby-Tårnbæk, 40.
- DANMARKS ANDELS FJERKÆRSLAGTERIER a.m.b.a., Randers, 24.
- DANMARKS ANDELS FJERKÆRSLAGTERIER a.m.b.a., Randers, 23.
- Dansk Ampul- & Glasvareindustri, Møller, Vermeiren & Co., 45.
- Dansk Andelskondenseringsfabrik A.m.b.A., Århus, 42.
- Dansk Audiovisuelt Centrum ved René Lefebvre, 45.
- DANSK BADIMPORT ved Ole Klingest, 38.
- Dansk Bladforlag, V. Richter-Friis, 30.
- Dansk Brandforsikringselskab Vermund af 1904, Århus, 29.
- Dansk Chokoladefabrik Industri v/ Hans Grønemann, 29.
- DANSK HAVEMATERIEL v/ E. Mährbeck, Frederiksberg, 30.
- Dansk Import Compagni ved Knud Grønlykke & Co., 38.
- DANSK MOSAIK I/S v/ Sørensen og Johansson, Gladsaxe, 42.
- Dansk Staldhygiejne v/ E. T. Andersen, 38.
- Dansk Vacuum Emballage Vacuum Pack v/ E. J. Laugesen & Co., Tårnby, 25.
- Danske Provinslagtermestres Hudeauktionssalg v/ Søren Jensen & Holger Meyer, Glostrup, 36.
- Danske Zodiac v/ Leo Boxenbaum, Frederiksberg, 25.
- Dawico Trådvarefabrik v/ A. Sørensen, Langebæk, 23.
- Danwip ved Kristian Møller Nielsen og Hans Jørgen Nielsen, Køge, 31.
- DOFO a.m.b.a. (Danske Ostemejeriers Fællessalg og Osteeksport), Haderslev, 46.
- DOFO Cheese, Haderslev, 46.
- Domus optica, Cornelius-Knudsen, 25.
- Drivremfabriken v/ Max Ellesøe, Århus, 44.
- Eleid Guld v/ Ove Pedersen, Herning, 41.
- Eleid Guld v/ Ove Pedersen og Leif Kølbæk Jensen, Herning, 41.
- Elektro-Lloyd v/ Erik L. Olsen, Helsingør, 45-46.
- Else-Strik v/ Else Petersen, Vejle, 47.
- Ena Lædervarer v/ J. Jensen & E. Kristensen, 44.
- ERIKSEN & GRØN'S EFTF. v/ M. Reimer, Søllerød, 32.
- Esbjerg offentlige Slagtehus a.m.b.a., 40.
- Fårevjle Autolakereri v/ Arly og Harry Knudsen, Dragsholm, 26.
- Falslev spare- og lånekasse, Mariager, 37.
- FASTI HOAN K/S fabrikation af pladebearbejdningsmaskiner, Odder, 44-45.
- Faurschous Bogbinderi ved Tage Faurschou, 30.
- Faurschou's Bogbinderi v/ Tage Faurschou og Erling Faurschou, 30.
- 5-Continents Import og Export v/ Carsten Bech, Ballerup-Måløv, 33.
- 5-Continents Import & Export v/ Carsten Bech, Herlev, 33.
- FEV/production v/ Ernst Johansen, Frank Jensen og Viggo Jensen, Sakskøbing, 44.
- Fisker-Nielsen & Løkkes Forlag, 38.
- Flemløse Blikkenslagerforretning I/S v/ Leif Nielsen og Henning Hansen, Glamsbjerg, 28.
- Fonden for Møller & Co., Sønderborg, 46-47.
- Frederiksens, Poul Em., Bogtrykkeri, 38.
- Frie Andelsmejeri Rangstrup, Det, 37.
- Frimærke Abonnemeter, Skandia v/ H. J. Sørensen, K/S, Nr. Herlev, 41.
- Frydkjær, T., & Co., Rødovre, 36.
- Fuur Brugsforening, 24.
- Fuur Øes Spare- og Lånekasse, 24.
- GARN-Nyt ved Inge Hansen og Annie Larsen, Randers, 45.
- General Export Denmark ved Gunnar Enemærke, Rødovre, 29.
- Garmester Louis Preuthun, 41.
- GOTALU v. J. Schmidt, Helsingør, 41.
- Gravo-Print, Gravør Firma, v/ E. Jaensch, Tårnby, 25.

- Grimstrup-Nykirke Sognes Spare- og Lånkasse, Grimstrup, 33.
 Jønrlund-Nielsen, E., og Co. I/S, Grindsted, 31.
 Jymnasiehåndbogen v/ Per Billesø, 44.
 Iårby Elektricitetsværk (Banke & Co.) I/S, 37.
 Iaderslev Tømmergaard ved E. Jørgensen, 37.
 Ialdsas v/ W. Hald, 35.
 Iansen, Kirsten, Vodskov, 43.
 Iansen, Otto, & Co. Ure, Urdele, Værktøj og Optiken gros, 35.
 Iansen, Viggo, og søn, Risskov, 44.
 Iansens, O. W., Eftf. v/ K. Kristiansen & B. Jensen, Århus, 33.
 Ianstholm Skibsproviertering v/ Orla Stenumgaard, 24.
 Iarring, Kaj, Gladsaxe, 23.
 Ielen og Betty's butik v/ Helen Hjorth og Betty Jacobsen, Århus, 30.
 Iema Machinery Scandinavia v/ Svend Erik Jensen, 44.
 Iertz, Vagn, 38.
 Iertz's Bogtrykkeri, 25.
 Ieyde, Skjold, 44.
 Ijorthholm og Jørgensen I/S, Hårby, 32.
 Iolbæk Amts Andels-Svineslagteri, Holbæk, 36.
 Iolbæk Amts Sparekasse, Holbæk, 36.
 Iolstebro Bremse- og Koblingservice v/ Alfred Knudsen, 26.
 Ioltum Standard Haller v/ Møller Nielsen og Werner Mikkelsen, Vejle, 38.
 Ioltum Standard Haller v/ Werner Mikkelsen, Vejle, 38.
IORNBÆK TRÆLASTHANDEL v/ NIELS FOG. Helsingør, 42.
 Iornsherred's Flisemontering v/ Leif Amelung, Skibby, 23.
 Iorslunde El-service v/ Palle Hansen, Ravnsborg, 26.
 Iou-Hals VVS I/S, Hals, 31.
 Iude-Centralen, Andelsselskabet, Brøndbyerne, 28.
 Iuld, Th., & Søn, 29.
IUMLEBÆK MASKINSNEDKERI v/ TØMRER-MESTER ERIK SKOVGAARD JENSEN, Fredensborg-Humlebæk, 38.
 ICI v/ Inge Nielsen og Birgitte Hellberg Pedersen, Sæby, 27.
 Iffa-pels (International fur Auctions) ved Danske Provinsslagtermestres Hudeauktionssalg ved Søren Jensen & Holger Meyer, Glostrup, 36.
 Imobilia v/ ejendomsmægler Peter Bjerregaard, 35.
 Industrirenovationen ved Wigga Gjermansen, 25.
 Interform v/ Børge Sørensen, Risskov, 44.
 International Møntvask-Etablering v/ O. Pilgren, Bov, 37.
 Inters, International Repro Sats v/ O. Krogh Jørgensen, 42.
 Jacobsen, Chr., 35.
 Jacobsen, Chr., Efterfølger Niels Hemmingsens Gade 12 C, 35.
 Jacobsen, Chr., & Co., Hørsholm, 31.
 Jahn, C., I/S, Frederiksberg, 33.
 Jakobsens, S. E., Wineproduce, Horsens, 32.
 Jakobsens Wineproduce, Horsens, 32.
 Jamal Middle East Trading, 44.
 Jasa Trævarefabrik v/ Jens A. Andersen, Nørre Djurs, 43.
 Jensen, A. Chr., & Sønner, I/S, Skive, 24.
 Jensen, Buus, & Co., Ålborg, 35.
 Jensen, K. J. Dahl, og Søn, 42.
 Jerslev-Hellum Pastorats Låne- og Sparekasse, Jerslev, 28.
 JKK specialfabrik for gennemstrømningsvandvarmer og varmevekslere ved Ebbe Hornbæk Nielsen, Århus, 27.
 Just, Hans, 30.
 Jydsk Pallefabrik v/ Jørgen og Peter Møballe, Silkeborg, 26.
 Jørgens El-teknik v/ Jørgen Jensen, 38.
 Kartoffeleksportudvalget Danske Kartoffelavlernes og Kartoffeleksportørers Fællesorganisation, 35.
 Kirkeby's, V., maskinfabrik, Rødovre, 44.
 KK Design v/ Torben Sørensen, Hammel, 27.
 Klaus Hugo v/ Klaus Helmersen & Hugo Fox, 29.
 Kløverfrø-Kompagniet, Herfølge, 27.
 Knudsen, Leo, & Sønner, Søllerød, 40.
 Koed og Omegns Brugsforening, Koed, 34.
 Kristensen & Beier, Dragør, 40.
 Kristensen, Rudolf, og Sønner I/S, Rønne, 39.
 Krusbjerg Brugsforening, Ølgod, 42.
 Kurwa Import v/ I. G. Sørensen. Køge, 32.
 Kølkjær Tømrer- og Maskinsnedkeri v/ Inger Rasmussen, Herning, 33.
 LADY SHOP v/ H. Muldmaa, Søllerød, 32.
 Larsen og Nissen, Antennefirma, Odense, 26.
 Larsen, Holger, & Søn, Rødovre, 39.
 Larsen Vin-Hobby v/ K. L. Larsen, Tommerup, 34.
 Lauridsen, Chr. A., & Co. v/ Lauridsen & Mørup, Herning, 43.
 Laursen, Henrik, 35.
 Lavpris-Centrum v/ Finn Clement, 29.
 Linde, Jørgen, 38.
 Lindholm Rør og Sanitet v/ Carl Jacobsen, Nørresundby, 41.
 Linesco v/ Bent Salomon, Fredensborg-Humlebæk, 38.
 Lolland-Falsters Isoleringsforretning Activ ved Christen Hansen, Tingsted, 26.

- LUBRAL (Lubral Danmark) v/ Poul Torpenhov, Herfølge, 29 og 30.
 Lunderskov VVS, K/S, 28.
 Lundsgaards Konfektionsfabrik, Farsø, 32.
 Luminex v/ M. & J., Lund, 44.
 Lyngby Persienne-Service v/ G. Villefrance, Lyngby-Tårnbæk, 40.
 Løtten Møbelfabrik I/S v/ B. E. Toft og J. A. Andersen, Århus, 27.
- Madsen & Lodahl automobiler I/S, Herning, 33.
 Madsen, Svend, & Søn, Vesterhornum, 35.
 Manmitz v/ H. Houge Mansig, Gladsaxe, 31–32.
 MD Marketing v/ Jensen og Drefeld, 44.
 Meditool Design v. Per Anton Strøm, Glostrup, 36.
 Merino ved Kai Adolf Hansen, Odense, 43.
 Merrytime v/ Hans Rusberg Jensen, Silkeborg, 24.
 Metalsliberiet Almeta v/ B. Østgaard, Odense, 42–43.
 Metalvarefabrikken ANNEX v/C. Jensen, Herning, 40.
 Midtjysk Vulkaniseringsanstalt ved H. Larsen, Herning, 38.
 Mobett v/ Karen Lundbo, Herning, 33.
 Mobett-Kjolen I/S v/ Jørgen Hindkjær og Karen Lundbo, Herning, 33.
 Modea plast v/ M. D. Andersen, Randers, 27.
 Mogensen & Rasmussen, Randers, 34.
 Møller, Vermehren & Co., 45.
 Morten og Olesen I/S, Nykøbing Mors, 32.
 MOTORAMA v/ B. Gustafsson, Frederiksberg, 25.
- N.A.F.A., Nordjyske Andelsslægteriers Fabrikker, Andelsselskab, Nørresundby, 45.
 Neve, H., & søn, Løgstør, 30.
 Nibe Trævarefabrik, 32.
 NITZSCH DESIGN v/ J. Nitzsch, Hasle, 29.
 Nolta Invest K/S v. Nels Ove Andersen, 41.
 Non Food Textil-Centrallager, Sønderborg, 47.
 Nordbryg Maskinkompagni I/S v. P. Gelbjerg-Hansen & H. Meyendorff, 25.
 Nordby Andelsmejeri, Fanø, 43.
 Nordisk Ampul- & Glasvareindustri, Møller, Vermehren & Co., 45.
 Nordjylland Rejeindustri A.m.b.a., Hirtshals, 28.
 Nordsjællands Isolerings-Forretning (H. Nordal Petersen & Co.), Lyngby-Tårnbæk, 32.
 Nordsjællands Isoleringsforretning I/S v/ T. Skov Hansen & K. Nordal Petersen, Søllerød, 32.
 NORTH-TRYK, Ålborg, 43.
 Nørbjerg, Alfred, 29.
 Nørsgaard Ost, Sønderhal, 27.
 Nørregades Smykkecenter v/ Bo Cramer Johnsen, 45.
- Odense Luftfoto v/ Agnete Hoffmeier Lorentzen, 40.
 Odense Plasticposefabrik ved P. C. Poulsen, 43.
 Odense Vægtfabrik v/ Aage Nielsen, 42.
 Olesen & Jørgensen, 29.
 Orva-Dekora v/ Orla Valsborg, 30.
 Ostefabrikken Fiona v/ G. B. Petersen, Hoje-Tåstrup, 23.
- PAN-Marmor v/ P. M. Panada, Helsingør, 42.
 Paulsen, J. D., & Co., 29.
 Perfora v/ H. Rossen & Co., Gram, 37.
 Pfeiffer, Peter, og Birgitte Meldsted, 35.
 Pirchert, Fritz, og Scn, Nr. Nebel, 29.
 Plaun & Nielsen, 41.
 Polar Textil v/ Grete Hornbak, Skjern, 46.
 Polystan v/ E. Kyvsgaard, Gladsaxe, 41.
 Porno Boutique 16 I/S v/ C. M. Høgsberg og S. Buhrkall, Århus, 31.
 Praktiserende Tandlægers Laboratorier, 41.
 Pussy Posters I/S ved H. Pade & Co., Gentofte, 26.
- Quali Sound I/S v/ Palle Juul og Kai Toft, Sønderholm, 43.
 Quality Wine Importers Association Lmt., Fredericia, 45.
 Quintex Børnekonfektion I/S v/ Birthe Fenger Iversen & Co., Ikast, 31.
- RADOOR LUFTEKNIK, Rougsø, 25.
 Ramoelectro v/ Niels Larsen, Vallensbæk, 45.
 Randers VVS teknik I/S v/ Gross og Pedersen, Vorup, 34.
 Ranum Manufakturhandel ved E. Monrad, 31.
 Rasmussen, B. S., 30.
 Rasmussen, Fred., Odense, 42.
 Rasmussen, Harald, Ålborg, 32–33.
 RASMUSSEN & WILLUMSEN, Søllerød, 23.
 Ringsted Karrosserifabrik I/S, ved Nancy Pedersen, Knud Pedersen og Kaj Pedersen, 44.
 Rønde og Omegns Sparekasse, 39.
- S. A. E.-Service v/ Sv. Aa. Engstrøm, Tårnby, 40.
 SANAPHARM v/ Else Marie Munch, Lyngby-Tårnbæk, 43.
 St. James' Glass Paintings v/ J. F. E. Vedel, Stubbekøbing, 28.
 S.A.N.W.A. Trading v. Leo Boxenbaum, Frederiksberg, 25.
 Scandinavisk Sports-Agentur, Sportsbeklædning v/ Helge Fischer, 42.
 Schmidt & Born v/ Willi Born og Peter Schmidt, Toflund, 37.
 Schmidt, Jep, & Jes Krag, Løjt Kirkeby, 24.
 Selde Brugsforening, 26.
 Simonsen, Kaj, Løgstør, 35.
 Skilte-Compagniet v. Jensen & Co., 38.

- kodsborg og omegns brugsforening, Søllerød, 33.
krave Andelsmejeri, 37.
lagelse Diesel Service I/S ved Mogens Jensen og Egon Hansen, 40.
lagterirregion Nordvest, Holbæk, 35–36.
medemester O. Rasmussens Eftf. v/ Brdr. Madsen, Århus, 30.
møreksporforeningernes Fællessalg (Andels-smør), Århus, 24.
parekassen for Højer og Omegn, 24.
PAREKASSEN KOLDING, 23.
parekassen København-Sjælland, 42.
parekassen Lemvig, 34.
parekassen Viborg, 47.
pare- og Lånekassen for Døstrup sogn, 38.
pare- og Lånekassen for Lemvig Købstad og Omegn, 34.
peditionstransporten v/ H. Carstensen, 44.
tempel Specialisten ved Jørgen Donslund, Gladsaxe, 27.
tofof og saks v/ Jensen og Pedersen, Hjørring, 28.
tore Magleby Autoopretning v/ P. Christensen & Co., 25.
UPER STAR v/ Aase Micheelsen, Lyngby-Tårnbæk, 32.
vendborg Andels Svineslagteri, 39.
yd-Samsø Brændselsforening, 41.
Nations Flight Kitchen ved Nordair I/S, v/ Jørgen Tønnesen, Oskar Pedersen og Erik Østbirk, Tårnby, 25.
rborg Motor v/ P. Hansen og S. Jønson, Gentofte, 43.
r. Herreds Fællesforening, Trustrup, 37.
rup Brugsforening, Svendborg, 29.
- knia v/ Lis Neierdi, 35.
el-Mie ved B. Harup-Hansen, 41.
el-Mie ved B. Harup-Hansen, 30.
el-Mie v/ Lizzi Harup-Hansen, 41.
EMPCUT v/ John Temp, Randers, 39.
EMPLAN v/ John Temp, Randers, 39.
EMPLAY v/ John Temp, Randers, 39.
elmi Tekstiler I/S ved Brdr. Andersen, Herning, 39.
torsens Emulsionsfabrik, Søllerød, 41.
NOFIX Maskinfabrik I/S v/ A. Jensen og A. Falkenberg Petersen, Århus, 27.
ters Bagerier ved Jørgen og Peter Johannes Mørck Thers, Korsør, 33.
øftlund andelsmejeri, 37.
øftlund Cykleforretning v/ Viggo Zerlang, Toftlund, 37.
øftlund Margarinefabrik v/ Andreas Berg, 37.
aktola I/S v/ Harry Lagoni & Co., Toftlund, 37.
ansit plast moulds v/ Palle Clemmensen, 45.
ansportable Køkken v/ J. Hoff Kjeldsen, Ålborg, 39.
- Trikotage og Tæppefabriken Polar v/ Grete Hornbak, Skjern, 46.
Trio ved Anni Hansen & Co., Roskilde, 29.
Tryggelev og Omegns Brugsforening, Syddangland, 37.
Trøjborg Boghandel ved S. H. Nielsen, Århus, 29.
Turistøkonomisk Institut v/ Harald Jensen, Børge Jensen og Helge Hejleskov, 25.
tv-huset v/ Viggo Jensen, Rønne, 27.
TV-Magasinet v/ Arne Carlsen, Gladsaxe, 45.
Tømremestrene Beck og Bendixen, 42.
- United Dairy Export a.m.b.a., Haderslev, 46.
- Valsborg, Orla 30.
Vejle Cheese Company, Haderslev, 46.
Vestfyns Møbel Center v/ W. Andersen, Nørre Åby, 34.
Vestjysk Radio- og TV-Service v/ Martin Bjerrum, Struer, 28.
Viborg Byes og Omegns Sparekasse, 47.
Videbæk og Omegns Brugsforening, 34.
Viking-Aluminium ved Bent Skriver, Frederiksbund, 26.
Vildbjerg El-forretning v/ Villy Thomsen, Trehøje, 31.
Vildbjerg El-Service v/ Aut. el-installatør Villy Thomsen, Trehøje, 31.
Vilsted Auto- og Traktorservice v/ Poul Mortensen, Løgstør, 40.
Vilsted Autoværksted v/ P. Mortensen og E. Nielsen, Vilsted, 40.
Vingaarden Vinhandel v/ J. Valentin Madsen, Glostrup, 30–31.
Vingaarden Vinhandel v/ Poul J. Svanholm, Glostrup, 30.
VIP-AIR v/ Aage Prange Hansen, Risskov, 39.
Vulcan v/ Dahl og Kristensen, Silkeborg, 24.
Værktøjsfabriken i/s CENTER TOOL v/ Kai Christensen & Co., Greve, 26–27.
- WENTRUP, FINN TH., ingeniør- og Handelsfirma, Frederiksberg, 25.
WENTRUP, FINN TH., Ingeniør- og Handelsfirma, Frederiksberg, 32.
Wessel + Clavering, Frederiksberg, 33.
Westergaard, Poul, Roskilde, 27.
Wilco v/ O. Valbom, Føllenslev-Særslev, 47.
- Yacht-ferie v/ L. O. Thomsen og H. C. Vosgerau, Skanderborg, 26.
Young Partner v/ F. L. Lundsberg, Holbæk, 36.
- Z. B. Guld v/ Zenia Larsen, 38.

Østergaard, W., v/ W. Valeur Østergaard og Henning Valeur Østergaard, Herning, 33.

Østergaard, W., v/ Werner Theodor Valeur Østergaard, Henning Valeur Østergaard og Jørgen Wichmann, Herning, 33.

Øster Tørslev Karrosserifabrik ved A. Woldstedlund, 45.

Østervrå El-Compagni ved P. E. Andreasen og Peter Jørgen Therkildsen, Sæby, 32.

Østsjællandss Murer- og Betonentreprise ved Holstrup og Nielsen, Skovbo, 43.

Hans Kaj Harring der var eneste ansvarlige indehaver af firmaet *Kaj Harring* af Gladsaxe kommune er afgået ved døden og firmaet er hævet.

Politimesteren i Gladsaxe, 28. januar 1972.

Firmaet »*Ostefabriken Fiona v/G. B. Petersen*», Høje Tåstrup kommune er hævet.

Politimesteren i Glostrup, den 28. januar 1972.

Firmaet *RASMUSSEN & WILLUMSEN* driver håndværk i Søllerød kommune, Jørgen Hartvig Willumsen af Søllerød kommune og Jens Carl Børge Rasmussen af Måløv er de ansvarlige deltagere og tegner firmaet hver for sig.

Prokura er meddelt Lilly Nordmand Willumsen af Nærum.

Firmaet er overflyttet fra Gladsaxe kommune.

Ole Kohler Pedersen af Lyngby-Tårnbæk kommune driver handel i Lyngby-Tårnbæk kommune som eneste ansvarlige indehaver af firmaet »*Arnol ved Kohler Pedersen*».

Politimesteren i Lyngby, den 28. januar 1972.

Murermester Leif Oscar Amelung driver håndværk og industri i Skibby kommune som eneste ansvarlige indehaver af firmaet: *Hornsherreds Flisemontering v/Leif Amelung*.

Politimesteren i Frederikssund, den 28. januar 1972.

Under firma »*SPAREKASSEN KOLDING*» drives sparekassevirksomhed i Kolding kommune af et selskab med begrænset ansvar, hvis vedtægter er af 10. november 1856 med senere ændringer, sidst af 30. august 1971, godkendt med tilsynet af Banker og Sparekasser den 25. august 1971, og hvis bestyrelse består af et tilsynsråd på 7 medlemmer:

1) Tømrerm. Jens Refsgaard Iversen, Kolding, (formand),

2) Propr. Johan Schultz, Hejls, (næstformand),

3) Vurd.fm. Eli Andreas Corydon-Petersen, Sdr. Vilstrup, Taulov,

4) Propr. Niels Otto Terp-Hansen, Viuf.

5) Fabr. Poul Sørensen, Kolding, (valgt af handelsministeriet),

6) Borgmester Niels Peter Ravn Kolding, og

7) Aut. volvoforhdl. Vagn Jakobsen, Kolding.

Direktion: Magnus Jørgen Søgaard-Pedersen, Kolding, adm. dir.

Sparekassen tegnes af formanden, næstformanden eller den adm. direktør, 2 i forening eller en af disse i forening med et medlem af tilsynsrådet.

Prokura er meddelt kontorchef Carl Adolf Jacobsen, kasserer Thyge Andersen og bogholder Gunnar Ebbesen, alle Kolding, hver for sig i forening med enten formanden, næstformanden eller den adm. direktør.

Sparekassens kapital er vekslende.

Ingen hæfter personligt for institutionens forpligtelser.

Bekendtgørelse til medlemmerne indrykkes i Kolding Folblad og i Jyske Tidende.

Politimesteren i Kolding m. v., den 27. januar 1972.

Firmaet *Dawico Trådvarefabrik v/A. Sørensen* af Langebæk kommune er afmeldt af handelsregistret, da firmaet er overgået til aktieselskab.

Politimesteren i Præstø m. v., den 28. januar 1972.

Berigtigelse, jfr. Statstidende nr. 66 for 9. juli 1971:

Firmaet »*DANMARKS ANDELS FJERKRÆSLAGTERIER, a.m.b.a.*» af Randers, anmelder i henhold til firmalovens § 20, jfr. § 19, nr. 7, at meddelelser til medlemmerne skal indrykkes i følgende dagblade:

Vendsyssel Tidende,

Alborg Stiftstidenden,

Jyllands-Posten,

Århus Stiftstidende,

Jyske Tidende,

Vestkysten,

Frederiksborg Amts Avis,

Dagbladet, Ringsted,

Roskilde Tidende,

Næstved Tidende,

Lolland Falsters Folketidende,

Bornholms Tidende,

Fyns Stiftstidende.

Politimesteren i Randers, den 28. januar 1972.

Firmaet »*DANMARKS ANDELS FJER-KRÆSLAGTERIER, a.m.b.a.*« af Randers anmelder, at Ib Christian Frederiksen, Midtbjerg, 9550 Mariager, er udtrådt som formand for og medlem af bestyrelsen. De hidtidige bestyrelsesmedlemmer Bent Mogens Christensen, Vestergaard, Vrangstrup, 4171 Glumsø, og Peter Jensen, Lehnshøj, Sorup, 5700 Svendborg, har overtaget hvervrene som henholdsvis formand og næstformand.

Gårdejer Kristian Sjømann, St. Thorup, 8832 Skals, er indtrådt i bestyrelsen.

Samtidig anmeldes eneprokura til forretningsfører Frode Christoffersen. Prokura til Leif Winther trækkes tilbage.

Politimesteren i Randers, den 28. januar 1972.

Firmaet »*Vulcan v/Dahl og Kristensen*« af Silkeborg er hævet.

Firmaet »*Merrytime v/Hans Rusberg Jensen*« af Silkeborg er hævet.

Politimesteren i Silkeborg m. v., den 28. januar 1972.

»*Fuur Øes Spare- og Lånekasse*«, Fuur, anmelder, at der meddeles prokura til bogholder Gravers Sohn, Søndergårde, Fuur, hvorefter firmaet tegnes af bogholder Gravers Sohn sammen med forretningsføreren, eller forretningsføreren sammen med et tilsynsrådsmedlem eller to tilsynsrådsmedlemmer i forening.

Politimesteren i Skive, den 27. januar 1972.

»*Fuur Brugsforening*« anmelder, at bestyrelsen nu består af følgende:

gårdejer Niels Klode, Madsbad, Fuur, formand,

gårdejer Hans Mikkelsen, Pikhede, Fuur, chauffør Ove Madsen, Debel, Fuur,

restauratør Anders Christian Andersen, Råkilde, Fuur,

fru Aase Andersen, Råkilde, Fuur,

fru Elly Christensen, Søndergårde, Fuur,

fru Meta Mathilde Thomsen, Debel, Fuur.

Politimesteren i Skive, den 28. januar 1972.

Firmaet »*A. Chr. Jensen & Sommer I/S*«, Skive anmelder, at Andreas Christian Jensen af Skive er udtrådt af firmaet, der i øvrigt fortsættes uforandret.

Politimesteren i Skive, den 28. januar 1972.

»*I/S Baunshøj og Bredkjær Larsen, Lund pr. Højslev*« driver håndværk i Skive kommune.

Tømrer Frederik Baunshøj, Hald pr. Højslev og tømrer Henning Bredkjær Larsen, Dommerby pr. Højslev er de ansvarlige deltagere og tegner firmaet i forening.

Politimesteren i Skive, den 28. januar 1972.

Firmaet »*Hanstholm Skibsproviantering v/Orla Stenumgaard*« af Hanstholm kommune er hævet.

Politimesteren i Thisted købstad m. v., den 28. januar 1972.

Sparekassen for Højer og omegn anmelder: at købmand Friedrich Petersen, Højer, er udtrådt af tilsynsrådet, og at installatør Mathias Peter Schmidt, Højer, i stedet er indtrådt i tilsynsrådet.

Politimesteren i Tønder købstad m. v., den 28. januar 1972.

Firmaet *Jep Schmidt & Jes Krag* af Løjt Kirkeby er hævet.

Politimesteren i Abenrå, den 26. januar 1972.

Af bestyrelsen for »*Smøreksporforeningernes Fællessalg (Andelssmør)*«, Aarhus, er udtrådt:

Gdr. Gunnar Christensen, Volling, 7861 Balling,

gdr. Henning Jensen, Hygum 7300 Jelling, gdr. Simon Thostesen, Fæsted, 6543 Sdr. Hygum.

I stedet er i bestyrelsen indtrådt:

gdr. Rasmus Jensen, Knudby, 8831 Logstrup,

mejeribestyrer Knud Krogsgaard, Hjedding Andelsmejeri, 6870 Ølgod, marketingchef Jørn Nielsen, Mejeriselskabet Danmark, Norregade 18, 7100 Vejle.

Samtidig er adm. direktør Alfred Gianelli fratrådt, og som hans efterfølger er udnævnt underdirektør Jens Majgaard til adm. direktør for selskabet.

Prokuraforholdene ændres, således at alene adm. direktør Jens Majgaard og underdirektør Walther Hübner tegner selskabet pr. prokura, 2 i forening.

Aarhus Politikammer, den 28. januar 1972.

Til Københavns handelsregister er modtaget følgende anmeldelser:

Firmaet *Hertz's Bogtrykkeri* er afmeldt af handelsregistret, efter at navnet er overtaget af et aktieselskab.

Anna Cornelius-Knudsen, der var eneste ansvarlig indehaver af firmaet *Domus optica*, Cornelius-Knudsen, er afgået ved døden og firmaet er afmeldt af handelsregistret, efter at navnet er overtaget af et aktieselskab.

Firmaet *Nordbryg Maskin Kompagni A/S v. P. Gelbjerg-Hansen & H. Meyendorff* er afmeldt af handelsregistret, efter at navnet er overtaget af et aktieselskab.

Svend Hugo Andersen, der var eneste ansvarlig indehaver af firmaet *Hugo Andersen*, er afgået ved døden og firmaet er hævet.

Firmaet *Turistøkonomisk Institut v/ Harald Jensen, Borge Jensen og Helge Hejleskov* er afmeldt af handelsregistret, efter at navnet er overtaget af et aktieselskab.

Firmaet *Industrirenovationen ved Wigga Gjermansen* er afmeldt af handelsregistret, efter at navnet er overtaget af et aktieselskab.

Firmaet *Concino Trading Co. v/ O. H. Kavsmann og H. S. Nikolaisen* driver handel og håndværk. Osvald Hjalmar Kavsmann og Helmuth Schlichter Nikolaisen, sidstnævnte af Køge, er de ansvarlige deltagere og tegner firmaet i forening.

Københavns magistrat, den 31. januar 1972.

Leo Boxenbaum af Frederiksberg kommune, driver handel og industri i Frederiksberg kommune som eneste ansvarlige indehaver af firmaet *»S. A. N. W. A. Trading v. Leo Boxenbaum«*.

Leo Boxenbaum af Frederiksberg kommune driver handel og industri i Frederiksberg kommune som eneste ansvarlige indehaver af firmaet *»Danske Zodiac. v. Leo Boxenbaum«*.

Benny Gustafsson af Københavns kommune driver handel i Frederiksberg kommune som eneste ansvarlige indehaver af firmaet *»MOTORAMA v/B. Gustafsson«*.

Firmaet er overflyttet fra Københavns kommune.

Politimesteren i Frederiksberg birk, den 28. januar 1972.

Berigtigelse jfr. Statstidende nr. 204 for den 20. januar 1972: Finn Thorbjørn Wentrup af Skovbo kommune driver handel i Frederiksberg kommune som eneste ansvarlige indehaver af firmaet *»FINN TH. WEN-TRUP ingeniør- og Handelsfirma«*.

Politimesteren i Frederiksberg birk, den 28. januar 1972.

Elsa Loksagaard Jaensch af Tårnby driver håndværk i Tårnby kommune som eneste ansvarlige indehaver af firmaet *»Gravo-Print, Gravor Firma, v/ E. Jaensch«*.

Firmaet *»Amagerland Skomagere, v/A. Larsen«*, Dragør kommune, er hævet.

Ove Jens Peter Jensen af Tårnby driver håndværk i Dragør kommune som eneste ansvarlige indehaver af firmaet *»Amagerland Skomagere, v/Ove Jensen«*.

Firmaet *»Store Magleby Autoopretning, v/P. Christensen & Co.«*, St. Magleby kommune, er hævet.

Firmaet *»Dansk Vacuum Emballage Vacuum Pack, v/E. J. Laugesen & Co.«*, Tårnby kommune, er hævet.

Firmaet *»Bloch & Nobel«*, Tårnby kommune, er hævet.

Firmaet *»7 Nations Flight Kitchen ved Nord-air I/S, v/ Jørgen Tonnesen, Oskar Pedersen og Erik Østbirk«*, Tårnby kommune, er hævet.

Firmaet *»Airrouter, v/Ole V. Jensen«*, Tårnby kommune, er hævet.

Politimesteren i Tårnby, den 31. januar 1972.

Peder Andreas Radoor af Rougsø kommune driver handel, håndværk og industri i Rougsø kommune som eneste ansvarlige indehaver af firmaet *»RADOOR LUFTEK-NIK«*.

Politimesteren i Randers, den 31. januar 1972.

Firmaet *Lolland-Falsters Isoleringsforretning Aktiv ved Christen Hansen* er hævet.

Politimesteren i Nykøbing F. m. v., den 28. januar 1972.

Firmaet *»Bang & Sørensen»* af Randers er hævet.

Politimesteren i Randers, den 31. januar 1972.

Firmaet *»Pussy Posters I/S»* ved *H. Pade & Co.* af Gentofte er hævet.

Politimesteren i Gentofte, den 31. januar 1972.

Bent Skriver, Solvænget 31, Frederikssund driver handel, håndværk og udøver industridrift i Frederikssund købstad som eneste ansvarlige indehaver af firmaet: *»Viking-Aluminium»* ved *Bent Skriver*. Prokura er meddelt fru Helen Skriver, født Jensen, Solvænget 31, Frederikssund.

Politimesteren i Frederikssund den 1. februar 1972.

Firmaet *»Holstebro Bremse- og Koblingsservice»* v/*Alfred Knudsen*, Stationsvej 2, Holstebro, er afmeldt som overgået til aktieselskabsregistret.

Politimesteren i Holstebro m. v., den 1. februar 1972.

Palle Rasmus Hansen af Ravnsborg kommune driver håndværk i Ravnsborg kommune som eneste ansvarlige indehaver af firmaet *»Horslunde El-service v/Palle Hansen»*.

Politimesteren i Nakskov m. v., den 1. februar 1972.

Firmaet *»J. P. Bengtsson & Co.»* af Logstor er hævet.

Politimesteren i Nibe m. v., den 1. februar 1972.

Bestyrelsen for *»BOVÆRK a.m.b.a. Arkirkeby»* anmelder, at gårdejer Svend Conrad Munch Koefoed, Brunsgård, Nylars, er udtrådt af bestyrelsen og i stedet er indtrådt gårdejer Arne Koefoed, Spagergård, Nylars. Medlem af bestyrelsen Kjeld Kure, Kjeldsebygård, Østerlars er valgt til formand.

Politimesteren i Ronne politikreds, den 1. februar 1972.

Firmaet *»Yacht-ferie v/L. O. Thomsen og H. C. Vosgerau»* driver handel i Skanderborg kommune. Lars Olav Thomsen og Helge Christian Vosgerau, begge af Skanderborg, er de ansvarlige deltagere og tegner firmaet i forening.

Firmaet *»JvdsK Pallefabrik v/Jorgen og Peter Moballe»* udøver industridrift i Silkeborg kommune. Jørgen Moballe og Peter Moballe, begge af Silkeborg, er de ansvarlige deltagere og tegner firmaet hver for sig.

Politimesteren i Silkeborg m. v., den 1. februar 1972.

Selde Brugsforening anmelder, at bestyrelsen nu består af følgende:

Jens Kristian Eriksen, Selde, formand
Arne Andersen, Selde, næstformand
Ellen Marie Lindum, Selde,
Arne Jensen, Selde og
Borge Leth, Lindum pr. Roslev.

Politimesteren i Skive, den 1. februar 1972.

kai meinert dige bach af Herlev kommune driver handel i Hvidovre kommune som eneste ansvarlige indehaver af firmaet *»A₁-OLIE v/kai m. d. bach»*.

Politimesteren i Hvidovre, den 2. februar 1972.

Firmaet *»Fårevejle Autolakereri v/ Arly og Harry Knudsen»* driver håndværk i Dragsholm kommune. Arly Knudsen og Harry Knudsen, begge af Fårevejle, Dragsholm kommune, er de ansvarlige deltagere, der tegner firmaet hver for sig.

Politimesteren i Holbæk m. v., den 31. januar 1972.

Firmaet *Larsen og Nissen, Antennefirma*, driver handel og håndværk i Odense købstad.

Tage Artur Larsen og Jørgen Nissen, begge af Odense, er de ansvarlige deltagere og tegner firmaet i forening.

Firmaet *Knud Andersen* af Odense er afmeldt som overgået til aktieselskab.

Politimesteren i Odense, den 2. februar 1972.

»Værktojsfabriken i/s CENTER TOOL v/Kai Christensen & Co.» udøver industridrift i

Greve kommune. Kai Christensen af Vallensbæk, Egon Kristensen af Glostrup, Mogens Hansen af Valby, Egon Frans Kronborg Nielsen af Rødovre og Tom Bjørn Hofmann Hansen af Greve, er de ansvarlige deltagere og tegner firmaet i forening.

Prokura er meddelt Kai Christensen og Egon Kristensen, hver for sig.

Politimesteren i Roskilde, den 2. februar 1972.

Firma *Logten Mobelfabrik I/S v/ B. E. Toft og J. A. Andersen*, Løgten, Århus kommune, er slettet af det her førte handelsregister.

Politikreds nr. 44, Hasle herred, Århus C, den 2. februar 1972.

Firma *AUTOGARDEN v/ Preben Bak*, Brabrand, Århus kommune, er slettet af det her førte handelsregister, da det skal omdannes til aktieselskab.

Politikreds nr. 44, Hasle herred, Århus C, den 2. februar 1972.

Firma *tv-huset v/ Viggo Jensen*, Ronde, Ronde kommune, er slettet af det her førte handelsregister, da det skal omdannes til aktieselskab.

Politikreds nr. 44, Hasle herred, Århus C, den 2. februar 1972.

Firma *KK Design v/ Torben Sorensen*, Hammel, Hammel kommune, er slettet af det her førte handelsregister.

Politikreds nr. 44, Hasle herred, Århus C, den 2. februar 1972.

Firma *»Aarhus Radio Lager v/ Laurids Melchior Pedersen«*, Århus, afmeldes af handelsregisteret.

Århus politikammer, den 1. februar 1972.

Erik Bach Nørgaard af Sønderhald kommune driver handel og industri i Auning, Sønderhald kommune som eneste ansvarlige indehaver af firmaet *»Norgaard Ost«*.

Prokura er meddelt Knud Pedersen og Niels Thøger Petersen hver for sig.

Politimesteren i Randers, den 1. februar 1972.

Firmaet *»Brdr. Norgaard I/S«* af Fausing-Auning kommune (ny Sønderhald kommune) er hævet.

Politimesteren i Randers, den 1. februar 1972.

Kløverfro-Kompagniet af Herfølge, Køge kommune, anmelder at Henning Hansen-Nord er udtrådt af bestyrelsen. I stedet er indtrådt Olaf Krog, Gunderup hovedgård, Vallø. Under 16. marts 1970 er vedtaget nye vedtægter for selskabet.

Politimesteren i Køge, den 3. februar 1972.

Firmaet *»JKK specialfabrik for gennemstrømningsvandvarmer og varmevekslere ved Ebbe Hornbæk Nielsen«* af Århus kommune er hævet af handelsregisteret.

Firmaet *»TINOFIX Maskinfabrik I/S v/ A. Jensen og A. Falkenberg Petersen«* af Århus kommune er hævet af handelsregisteret som overgået til aktieselskabsregistret.

Politimesteren i Odder, den 3. februar 1972.

Mogens Degn Andersen af Randers kommune driver håndværk og industri i Randers kommune som eneste ansvarlige indehaver af firmaet *»Modea plast v/ M. D. Andersen«*.

Politimesteren i Randers, den 3. februar 1972.

Poul Høj Westergaard af Roskilde kommune driver vekselerervirksomhed i Roskilde kommune som eneste ansvarlige indehaver af firmaet *»Poul Westergaard«*.

Politimesteren i Roskilde, den 3. februar 1972.

Firma *»ICI v/ Inge Nielsen og Birgitte Hellberg Pedersen«* driver handel i Sæby kommune. Firmaets eneste ansvarlige indehavere er fru Inge Nielsen og Birgitte Hellberg Pedersen. Firmaet tegnes af indehaverne hver for sig. Der er ikke meddelt prokura.

Politimesteren i Sæby m. v., den 3. februar 1972.

Firma *»Stempel Specialisten«* ved Jørgen Donslund af Gladsaxe kommune er hævet.

Politimesteren i Gladsaxe, den 4. februar 1972.

I bestyrelsen for »*Andelsselskabet Hude-Centralen*«, Brøndbyernes kommune er direktør Niels Hjorth, Grindsted, afgået ved døden.

I hans sted er indtrådt direktør Hans Lauritz Bang Nielsen, Sydvestjyske Andelsslagterier, Esbjerg.

Af bestyrelsen for »*Brugsforeningen for Torslunde-Ishøj og Omegn*«, Torslunde-Ishøj kommune, er Holger Jørgen Pedersen udtådt og Asta Agnethe Pedersen, f. Håkonsen, Torslunde, indtrådt.

Politimesteren i Glostrup, den 7. februar 1972.

»*Flemløse Blikkenslagerforretning I/S v/ Leif Nielsen og Henning Hansen*« driver håndværk i Glamsbjerg kommune.

Leif Aage Nielsen og Henning Korsdal Hansen, begge af Flemløse, er de ansvarlige deltagere.

Politimesteren i Assens politikreds, 4. februar 1972.

Hans Skov Kragh af Vejle kommune driver handel og håndværk i Børkop kommune som eneste ansvarlige indehaver af firmaet: »*Brejning varme- og sanitetsforretning v/ H. S. Kragh*«.

Politimesteren i Fredericia købstad m. v., den 4. februar 1972.

Jørgen Lorentzen af Helsingør kommune driver handel i Helsingør kommune som eneste ansvarlige indehaver af firmaet »*ALKEMI v/ Jørgen Lorentzen*«.

Politimesteren i Helsingør, den 3. februar 1972.

Firmaet »*Stof og Saks v/ Jensen og Pedersen*« driver handel og håndværk i Hjørring kommune. Ragnhild Margrethe Jensen, Hirtshals, og Solveig Pedersen, Hjørring, er de ansvarlige deltagere og tegner firmaet i forening.

Nordjyllands Rejeindustri A.m.b.a., Hirtshals, anmelder, at Johannes Jeppesen er udtådt af bestyrelsen, i stedet er indtrådt Just Bruun Andersen, Sovkrogsvej 8, Skagen.

Jerslev-Hellum Pastorats Låne- og Sparekasse, Jerslev, anmelder, at medlem af tilsynsrådet Ejner Østergaard er afgået ved døden. I stedet er indtrådt overlærer Harald Thomsen, Præstelunden 10, Jerslev.

Kollektiv prokura er meddelt sparekassessistent Tove Kjeldsen Jensen, hvorefter prokuristerne tegner to i forening eller hver for sig i forbindelse med et tilsynsrådsmedlem eller direktøren.

Politimesteren i Hjørring m. v., den 4. februar 1972.

Firmaet »*Vestjydsk Radio- og TV-Service v/ Martin Bjerrum*«, Struer, er hævet.

Politimesteren i Holstebro m. v., den 4. februar 1972.

Under firma »*K/S Lunderskov VVS*« drives håndværk i Lunderskov kommune af et kommanditselskab, hvis vedtægter er af 16 november 1971.

Den i selskabet indskudte kapital udgør 100.000 kr.

Alpedalens VVS A/S er eneste ansvarlige deltagere.

Installatør Knud Visbech Madsen, Møllegade 6, Lunderskov, er kommanditist med indskud kr. 25.000.

Prokura er meddelt installatør Knud Visbech Madsen. Selskabet tegnes af deltagerne hver for sig. Kommanditselskabet har ikke nogen bestyrelse.

Bekendtgørelse skal ikke ske i offentlige tidender.

Politimesteren i Kolding m. v., den 3. februar 1972.

Johannes Frederik Emmerik Vedel af Frederiksberg kommune driver handel og håndværk i Stubbekøbing kommune som eneste ansvarlige indehaver af firmaet *St. James Glass Paintings v/ J. F. E. Vedel*.

Politimesteren i Nykøbing F. m. v., den 4. februar 1972.

Biersted Bygge-Industri I/S ved Poul Møller Jensen og Jørn Petersen driver håndværk i Biersted, Åbybro kommune.

Poul Møller Jensen og Jørn Petersen, begge af Biersted, Åbybro kommune, er de an-

varlige deltagere og tegner firmaet i forening.

Politimesteren i Nørresundby m. v., den 4. februar 1972.

Firmaet »*Trio ved Anni Hansen & Co.*« af oskilde kommune er hævet.

Politimesteren i Roskilde, den 4. februar 1972.

Af bestyrelsen for »*Sørup Brugsforening*«, Svendborg, er udtrådt Niels Larsen, Pasopvej 5 A, 5700 Svendborg, og Kurth Hansen, Sandensevej 273, 5700 Svendborg, og i stedet er udtrådt Walter Schmidt, Tjørnevænget, 5922 Troense, og Poul Ebbe Hansen, Tvedvej 57, 5700 Svendborg.

Politimesteren i Svendborg, den 4. februar 1972.

Firmaet »*Fritz Pircherl og Søn*«, Nr. Nebel, er hævet.

Politimesteren i Varde, den 4. februar 1972.

Svend Harald Nielsen, der var eneste indehaver af firma »*Trøjborg Boghandel ved S. H. Nielsen*«, er afgået ved døden. Firmaet videreføres uforandret af afdødes enke, fru Erna Johanne Stella Nielsen.

Århus politikammer, den 4. februar 1972.

»*Dansk Brandforsikringselskab »Vermund af 1904*«, Bygnings-Afdelingen, gensidig« anmelder, at godsejer Harald Helles er udtrådt af bestyrelsen, og at

proprietær Anker Knudsen, »Borum Østergaard«, Sabro, er indtrådt som medlem af bestyrelsen, der herefter består af følgende:

Kreditforeningsdirektør, gårdejer Holger Petersen, Birkevej 12, Risskov, formand,

skatterådsmedlem, gårdejer Ejnar Christensen, »Skovgaard«, Ågerup, Vipperød, næstformand,

proprietær Arne Bjørnsbo, »Bjørnsbogaard«, Nymark, Gamby, sekretær,

gårdejer Jens Skau, »Nygaard«, Øster-Linnet,

proprietær Anker Knudsen, »Borum Østergaard«, Sabro.

Prokura er tilbagekaldt for Kai Børge Petersen.

Prokura er meddelt afdelingschef Emil

Sundgaard Sørensen, Tousvej 53, Abyhøj, der tegner selskabet pr. prokura i forbindelse med en af de tidligere anmeldte prokurister.

Århus politikammer, den 4. februar 1972.

Jette Nitzsch af Århus kommune driver handel og håndværk i Hasle, Århus kommune, som eneste ansvarlige indehaver af firmaet: *NITZSCH DESIGN v/ J. Nitzsch.*

Politikreds nr. 44, Hasle herred, Århus C, den 4. februar 1972.

Frede Anders Rasmussen af Århus kommune driver håndværk i Abyhøj, Århus kommune, som eneste ansvarlige indehaver af firmaet: *Aabyhøj Møbelfabrik v/ Frede Rasmussen.*

Politikreds nr. 44, Hasle herred, Århus C, den 4. februar 1972.

Til Københavns handelsregister er modtaget følgende anmeldelser:

Jens David Paulsen, der var eneste ansvarlig indehaver af firmaet *J. D. Paulsen & Co.*, er afgået ved døden, og firmaet er hævet.

Firmaet *Alfred Nørbjerg* er hævet.

Firmaet *Dansk Chokoladefabrik Industri v/ Hans Gronemann* er hævet.

Firmaet *Olesen & Jørgensen* er hævet.

Firmaet *Lavpris-Centrum v/ Finn Clement* er afmeldt af handelsregistret, efter at navnet er overtaget af et aktieselskab.

Firmaet *Th. Huld & Søn* er hævet.

Firmaet »*Klaus Hugo*« v/ *Klaus Helmersen & Hugo Tox* driver handel og håndværk. Klaus Robert Elling Helmersen og Hugo Tox, sidstnævnte af Dragør, er de ansvarlige deltagere og tegner firmaet i forening.

Københavns magistrat, den 4. februar 1972.

Gunnar Enemærke af Rødovre driver handel i Rødovre kommune som eneste ansvarlige indehaver af firmaet »*General Export Denmark ved Gunnar Enemærke*«.

Politimesteren i Hvidovre, den 7. februar 1972.

Poul Torpenhov af Køge kommune driver handel i Herfølge, Køge kommune som eneste ansvarlige indehaver af firmaet *LUBRAL (Lubral Danmark) v/ Poul Torpenhov.*

Prokura er meddelt Ruurdte Maaike Torpenhov.

Politimesteren i Køge, den 7. februar 1972.

Firmaet *»I/S Autogården, Løgstør v/Haagon Jensen, Bjarne Salvesen og Kaj Ove Ladefoged Jensen«* driver håndværk i Løgstør kommune. Haagon Jensen, Bjarne Salvesen og Kaj Ove Ladefoged Jensen, alle af Løgstør er de ansvarlige deltagere og tegner firmaet i for-
ening.

Politimesteren i Nibe m. v., den 7. februar 1972.

Firmaet *»H. Neve & søn«* af Løgstør er hævet.

Politimesteren i Nibe m. v., den 7. februar 1972.

Under firma *Helen og Betty's butik v/Helen Hjorth og Betty Jacobsen«* drives handel i Århus kommune. Helen Buch Hjorth af Hasselager og Betty Jacobsen af Risskov er de ansvarlige deltagere.

Århus politikammer, den 7. februar 1972.

Eigil Madsen er udtrådt af firma *»Smedemester O. Rasmussens Eftf. v/Brdr. Madsen«*, Århus, der fortsættes uforandret af den hidtidige deltager Børge Madsen.

Århus Politikammer, den 7. februar 1972.

Til Københavns handelsregister er modtaget følgende anmeldelser:

Hans Henning Just er udtrådt af firmaet *Hans Just*, der fortsættes uforandret af de hidtidige deltagere Peter Christian Karberg og Flemming Peter Just Karberg.

Firmaet *Orla Valsborg* er afmeldt af handelsregistret, idet den ansvarlige indehaver viderefører virksomheden under ændret firma.

Orla Gunnar Valsgaard Valsborg driver handel som eneste ansvarlig indehaver af firmaet *Orva-Dekora v/Orla Valsborg*.

Firmaet *Ackermann & Schwanenflügel* har meddelt Albert Hinrichsen prokura.

Firmaet *Faurschou's Bogbinderi v/Tage Faurschou og Erling Faurschou* er hævet.

Tage Faurschou driver håndværk som eneste ansvarlig indehaver af firmaet *Faurschous Bogbinderi ved Tage Faurschou*.

Bruno Sigismund Rasmussen, der var eneste ansvarlig indehaver af firmaet *B. S. Rasmussen*, er afgået ved døden og firmaet er afmeldt af handelsregistret, efter at virksomheden er overgået til aktieselskab.

Bent Valdemar Harup-Hansen udøver handel og industridrift som eneste ansvarlig indehaver af firmaet *Tel-Mie ved B. Harup-Hansen*.

Københavns magistrat, den 8. februar 1972.

Til Københavns handelsregister er modtaget følgende anmeldelser:

Firmaet *Dansk Bladforlag, V. Richter-Friis* har tilbagekaldt den Karen Anna Elisabeth Nielsen, f. Petersen, og Willy Sander Nielsen givne kollektivprokura og meddelt fornævnte Willy Sander Nielsen eneprokura.

Københavns magistrat, den 8. februar 1972.

Berigtigelse

Til berigtigelse af den i Statstidende nr. 193 for den 6. januar 1972 bekendtgjorte anmeldelse af firmaet *Arthur Christensen's Eftf. E. Møller. Autotilbehør og Værktøj* er modtaget følgende anmeldelse: Firmaet Arthur Christensen's Eftf. E. Møller. Autotilbehør og Værktøj er afmeldt af handelsregistret, efter at navnet er overtaget af et aktieselskab.

Københavns magistrat, den 8. februar 1972.

Firmaet *»Bente og Poul« ved Bente Julin og Poul Sørensen«* driver handel og håndværk i Frederiksberg kommune.

Bente Julin af Københavns kommune og Poul Grønkjær Sørensen af Gentofte kommune er de ansvarlige deltagere.

Firmaet *»DANSK HAVE MATERIEL v/E. Måhrbeck«* har tilbagekaldt den Rudolf Georg Bolgann meddelte prokura.

Politimesteren i Frederiksberg birk, den 7. februar 1972.

Firmaet *»Vingården« Vinhandel v/Poul J. Svanholm*, Glostrup kommune er hævet.

John Valentin Madsen af Hørsholm kommune driver handel og udøver industridrift i Glostrup kommune som eneste ansvarlige

indehaver af firmaet »Vingaarden« Vinhandel v/J. Valentin Madsen.

Politimesteren i Glostrup, den 9. februar 1972.

Poul Christian Eigil Jacobsen, der var ansvarlig deltager i firmaet »Chr. Jacobsen & Co.« af Hørsholm kommune, er afgået ved døden. Firmaet fortsættes uforandret af den hidtidige deltager Niels Jacobsen som eneste ansvarlige indehaver.

Politimesteren i Helsingør, den 7. februar 1972.

Vildbjerg El-forretning v/Villy Thomsen af Trehøje kommune er hævet.

Villy Højberg Thomsen af Trehøje kommune driver handel og håndværk i Trehøje kommune som eneste ansvarlige indehaver af firmaet *Vildbjerg El-Service v/ aut. el-installatør Villy Thomsen*.

Firmaet *Quintex Børnekonfektion I/S v/ Birthe Fenger Iversen & Co.* udøver industri-drift i Ikast kommune.

Birthe Fenger Iversen, Bent Fenger Iversen, Ole Fenger Iversen, Jørgen Sylvester Fenger Iversen og Leif Fenger Iversen alle af Ikast kommune er de ansvarlige deltagere og tegner firmaet i forening.

Prokura er meddelt Birthe Fenger Iversen alene samt Bent Fenger Iversen, Ole Fenger Iversen, Jørgen Sylvester Fenger Iversen og Leif Fenger Iversen, to i forening.

Politimesteren i Herning, den 9. februar 1972.

Firmaet »Ranum Manufakturhandel ved E. Monrad« af Ranum er hævet.

Politimesteren i Nibe m. v., den 8. februar 1972.

Firmaet *Hou-Hals VVS I/S* driver handel og håndværk i Hals kommune.

Svend Aage Thomsen, Klokkerholm 9320 Hjallerup og Ove Carl Thomsen, Møllevej 1, Hou, 9370 Hals, er de ansvarlige deltagere og tegner firmaet hver for sig.

Politimesteren i Nørresundby m. v., den 8. februar 1972.

Firmaet »Atelier Marina ved Harry Edvard Johnsen & Co.« af Strøby kommune er hævet.

Politikontoret i Store-Heddinge, den 8. februar 1972.

Else Lilian Hansen af Vallø kommune driver industri i Vallø kommune som eneste ansvarlige indehaver af firmaet »Atelier Marina v/Else Lilian Hansen«.

Politikontoret i Store-Heddinge, den 8. februar 1972.

»Brørup Sparekasse« af Brørup anmelder, at den Kirsten Hansen meddelte prokura er tilbagekaldt og at der er meddelt fuldmægtigene Karen Hansen og Svend Aage Sørensen prokura hver for sig i forbindelse med en direktør eller et tilsynsrådsmedlem eller med prokuristen Gunnar Jensen.

Politimesteren i Ribe, den 8. februar 1972.

Firmaet »E. Grønlund-Nielsen og Co. I/S« driver håndværk i Grindsted kommune.

Ejnar Grønlund-Nielsen og Verner Jacobsen, begge boende i Grindsted, er de ansvarlige deltagere og tegner firmaet i forening.

Prokura er meddelt Ejnar Grønlund-Nielsen og Verner Jacobsen hver for sig.

Politimesteren i Varde, den 7. februar 1972.

Firmaet »Danwip« ved Kristian Møller Nielsen og Hans Jørgen Nielsen driver håndværk i Køge kommune. Kristian Møller Nielsen af Køge kommune og Hans Jørgen Aunso Nielsen af Roskilde kommune er de ansvarlige deltagere og tegner firmaet i forening.

Politimesteren i Køge, den 8. februar 1972.

Sven Buhrkall er udtrådt af firma »Porno Boutique 16 I/S v/ C. M. Høgsberg og S. Buhrkall«, der videreføres uforandret med Christian Michael Høgsberg som eneste ansvarlige indehaver.

Århus politikammer, den 8. februar 1972.

Søren Willems af Virum driver handel og håndværk i Gladsaxe kommune som eneste ansvarlige indehaver af firmaet *Buddinge Radio & TV v/ Søren Willems*.

Henning Hauge Mansig af Gladsaxe driver handel i Gladsaxe kommune som eneste ansvarlige indehaver af firmaet *Manmitz v/ H.*

Hauge Mansig. Prokura er meddelt Svend Ammitzbøll og Birgit Mansig i forening.

Politimesteren i Gladsaxe, den 9. februar 1972.

Firmaet *«Jakobsens Wineproduce»* af Horsens kommune er hævet.

Sigurd Erhard Jakobsen af Brædstrup kommune driver handel i Horsens kommune som eneste ansvarlige indehaver af firmaet *«S. E. Jakobsens Wineproduce»*.

Politimesteren i Horsens m. v., den 9. februar 1972.

Firmaet *Kurwa Import v/ I. G. Sørensen* af Køge er hævet.

Politimesteren i Køge, den 9. februar 1972.

Oluf Justesen af Vokslev driver håndværk i Nibe kommune som eneste ansvarlige indehaver af *«Nibe Trævarefabrik»*.

Politimesteren i Nibe m. v., den 9. februar 1972.

Firma *«I/S Morten og Olesen»* er hævet.

Politimesteren i Nykøbing Mors, den 9. februar 1972.

Berigtigelse, jfr. Statstidende nr. 226 for 18. februar 1971:

Firmaet *«Johan Christensen I/S»* driver handel og håndværk (fotografvirksomhed) i Randers købstad med købmand Johan Erik Christensen, Tindbæk, 8900 Randers, og købmand Jørgen Meinertz Christensen, Tebstrup kær, 8900 Randers, som ansvarlige deltagere. Hver af interessenterne tegner interentskabet.

Politimesteren i Randers, den 8. februar 1972.

Berigtigende anmeldelse jfr. Statstidende nr. 150 af 4. november 1971:

Firmaet *Østervrå El-Compagni ved P. E. Andreasen og Per og Jørgen Therkildsen* driver handel og håndværk i Sæby kommune som eneste ansvarlige indehavere af firmaet. Firmaet tegnes af 2 af indehaverne, hvoraf den ene altid skal være P. E. Andreasen. Der er ikke meddelt prokura.

Politimesteren i Sæby m. v., den 9. februar 1972.

Omtryk

Berigtigelse jfr. Statstidende nr. 204 for den 20. januar 1972:

Finn Thorbjørn Wentrup af Skovbo kommune som eneste ansvarlige indehaver af firmaet *«FINN TH. WENTRUP Ingeniør- og Handelsfirma»*.

Politimesteren i Frederiksberg birk, den 28. januar 1972.

Firmaet *Nordsjællands Isolerings-Forretning* (H. Nordal Petersen & Co.) af Lyngby-Tårnbæk kommune er hævet.

Firmaet *I/S Nordsjællands Isoleringsforretning v/T. Skov Hansen & K. Nordal Petersen* driver håndværk i Søllerød kommune. Teddy Leif Skov Hansen og Kurt Nordal Petersen begge af Holte er de ansvarlige deltagere og tegner firmaet i forening.

Herbert Muldmaa af Gladsaxe kommune driver handel i Søllerød kommune som eneste ansvarlige indehaver af firmaet *LADY SHOP v/H. Muldmaa*.

Aase Micheelsen af Slangerup driver handel i Lyngby-Tårnbæk kommune som eneste ansvarlige indehaver af firmaet *SUPER STAR v/Aase Micheelsen*.

Mogens Reimer af Søllerød kommune driver håndværk i Søllerød kommune som eneste ansvarlige indehaver af firmaet *«ERICKSEN & GRØN'S EFTF. v/M. Reimer»*. Firmaet er overflyttet fra Københavns kommune.

Politimesteren i Lyngby, den 10. februar 1972.

Firmaet *I/S Hjortholm og Jørgensen, Hårby»* er hævet.

Politimesteren i Assens politikreds, den 10. februar 1972.

Firmaet *«Lundsgaards Konfektionsfabrik»* af Farsø er hævet.

Politimesteren i Nibe m. v., den 11. februar 1972.

Firmaet *«Harald Rasmussen»* af Alborg anmelder, at Harald Rasmussen er afgået ved døden, og at firmaet fortsættes uforandret af

den hidtidige deltager Karl Erik Graae Rasmussen.

Den Oskar August Graae Rasmussen meddelte prokura er hævet.

Politimesteren i Ålborg m. v., den 10. februar 1972.

Firma »O. W. Hansens Eftf. v/K. Kristiansen & B. Jensen«, Århus, afmeldes af handelsregisteret.

Århus politikammer, den 10. februar 1972.

Af tilsynsrådet for *Grimstrup-Nykirke Soges Spare- og Lånekasse*, Grimstrup, er udtrådt:

Otto Lund, Bramminge.

I stedet er indtrådt:

Poul Mathiesen, Ravnsø.

Tilsynsrådet består herefter af følgende:

Carl Sørensen, Vong (formand),

Hans Peter Smidt, Endrup,

Poul Mathiesen, Ravnsø,

Christian Laurids Frandsen, Grimstrup
udnævnt af handelsministeriet),

Niels Bertelsen, Hjortkær,

Søren Søndergaard Christensen, Roust,

Laurids Søgaard Nielsen, Rousthøje.

Direktionen består af:

Forretningsfører Børge Nielsen, Grimstrup.

Politimesteren i Varde, den 9. februar 1972.

Firmaet »C. Jahn I/S« er hævet som omtannet til aktieselskab.

Firmaet »Wessel+Clavering« er hævet.

Politimesteren i Frederiksberg birk, den 1. februar 1972.

Firma *5 - Continents Import & Export / Carsten Bech* af Herlev kommune er hævet om overflyttet til Ballerup-Måløv kommune.

Carsten Bech af Ballerup driver handel i Ballerup-Måløv kommune som eneste ansvarlige indehaver af firmaet *5 - Continents Import og Export v/Carsten Bech*. Firmaet er overflyttet fra Herlev kommune.

Politimesteren i Gladsaxe, den 11. februar 1972.

Af bestyrelsen for *Skodsborg og omegns vugsforening* af Søllerød kommune er ud-

trådt Ernst August Corfixen, Linde Allé 20, Nærum.

I stedet er indtrådt: John Østerberg, Strandvejen 157 A, Skodsborg.

Bestyrelsen består herefter af følgende medlemmer:

John Østerberg (formand).

Ivan Thorvald Christian Thomander Simonsen (næstformand).

Margrethe Zabiszewski, Henrik Jørgen Jørgensen og Christian Sigvald Rasmussen.

Politimesteren i Lyngby, den 11. februar 1972.

Firmaet *Mobett-Kjolen I/S v/Jørgen Hindkjær og Karen Lundbo* af Herning, er hævet.

Karen Lundbo af Herning kommune udøver industridrift i Herning købstad som eneste ansvarlige indehaver af firmaet *Mobett v/Karen Lundbo*.

Holger Steen Lodahl er udtrådt af firmaet *I/S Madsen & Lodahl* automobiler af Herning købstad, der fortsættes uforandret af den hidtidige deltager Ingolf Madsen.

Inger Rasmussen af Herning kommune driver handel og håndværk i Herning kommune som eneste ansvarlige indehaver af firmaet *Kølkjær Tomrer- og Maskinsnedkeri v/ Inger Rasmussen*.

Prokura er meddelt Rud Juul Rasmussen.

Firmaet *W. Østergaard v/W. Valeur Østergaard og Henning Valeur Østergaard* af Herning, er hævet.

Firmaet *W. Østergaard v/ Werner Theodor Valeur Østergaard, Henning Valeur Østergaard og Jørgen Wichmann* driver handel og håndværk i Herning købstad.

Werner Theodor Valeur Østergaard, Henning Valeur Østergaard og Jørgen Wichmann alle af Herning er de ansvarlige deltagere og tegner firmaet i forening.

Politimesteren i Herning, den 11. februar 1972.

Firmaet »*Thers Bagerier ved Jørgen og Peter Johannes Morck Thers*« af Korsør er hævet.

Politimesteren i Korsør m. v., den 10. februar 1972.

Spare- og Lånekassen for Lemvig Købstad og Omegn anmelder:

Sparekassens navn er Sparekassen Lemvig med hjemsted i 7620 Lemvig.

Sparekassen vil dog fortsat tillige drive virksomhed under navnet Spare- og Lånekassen for Lemvig Købstad og Omegn.

Sparekassen har taget nye vedtægter af 6. december 1971 i brug. Vedtægterne er stadfæstet af Tilsynet med Banker og Sparekasser den 20. december 1971.

Politimesteren i Lemvig, den 11. februar 1972.

Willy Andersen af Nørre Åby kommune driver handel i Nørre Åby kommune som eneste ansvarlige indehaver af *Vestjyns Mobil Center v/W. Andersen*.

Politimesteren i Middelfart, den 11. februar 1972.

Firmaet *Brenderup og Omegns Frugtcentral af 1967, A. m. b. a.*, med bifirma *BOFA, A. m. b. a.*, af Brenderup kommune, anmelder, at vedtægterne er ændret den 25. juni 1971, og at selskabets bestyrelse herefter består af følgende:

Plantageejer Hans Winther Lillesøe, »Rosenhøj«, Mejlskov, 5400 Bogense, gårdejer Svend Aage Hansen, Skåstrup »Damgaard, 5400 Bogense,

frugtavler Kaj Andersen, Vejlbj Skov, 5467 Røjle,

frugtavler Kristen Brodersen, »Hamborggård«, 5463 Harndrup, og

gårdejer Bendt Hansen, »Lille Laage«, 5560 Arup.

Politimesteren i Middelfart, den 11. februar 1972.

Firmaet *»Larsen Vin-Hobby v/K. L. Larsen«* af Tommerup kommune er hævet.

Politimesteren i Odense herred, den 11. februar 1972.

Ejnar Gerhard Rasmussen af Randers er udtrådt af firmaet *»Mogensen & Rasmussen«* af Randers, der fortsættes uforandret af den hidtidige medindehaver Niels Kristian Magnus Wassard Mogensen af Randers.

Politimesteren i Randers, den 10. februar 1972.

Firmaet *»Den blå Butik v/B. Johannsen«* af Randers er hævet.

Politimesteren i Randers, den 10. februar 1972.

Firmaet *»Randers VVS teknik I/S v/Gross & Pedersen«* af Vorup kommune (nu Randers kommune) er hævet.

Politimesteren i Randers, den 10. februar 1972.

Firmaet *»Koed og Omegns Brugsforening«*, Koed pr. Kolind, er hævet.

Politimesteren i Randers, den 10. februar 1972.

Bestyrelsen for *»Asferg Brugsforening«*, Asferg, 8990 Fårup, består nu af:

Arbejdspsykolog Peter Munck, Asferg (formand), fru Grethe Bak, Asferg (næstformand), gårdejer Jens Mogensen, Kåtrup, fru Karen Klit, Asferg og gårdejer Aage Hansen, Asferg Østermark.

Den 26. november 1968 er der vedtaget nye vedtægter, hvorefter brugsforeningen tegnes af formanden og et bestyrelsesmedlem, eller i formandens fravær af næstformanden og et bestyrelsesmedlem.

Politimesteren i Randers, den 10. februar 1972.

Bestyrelsen for *»Videbæk og Omegns Brugsforening«*, Videbæk, består nu af:

Gårdejer Anton Lauritsen, Vorgod pr. Videbæk, formand, revisor Villy Juul Mikkelsen, Videbæk, næstformand, mejeriarbejder Henry Skov Carlsen, Videbæk, fru Jenny Nielsen, Videbæk, og fru Laura Margit Jensen, Videbæk.

Prokura er meddelt uddeler Frede Eybye Hansen, Videbæk, i forening med formanden eller næstformanden.

Politimesteren i Ringkøbing, den 11. februar 1972.

»Adalens Andels Grovareforening«, Tarm, anmelder, at Poul Erik Jensen, Niels Kristian Kristensen og Aage Johansen er udtrådt af bestyrelsen.

I stedet er indtrådt Frederik Karl Kristian Holm, Nr. Bork pr. Hemmet, Gunnar Andersen, Sdr. Bork pr. Hemmet, og Herluf Pedersen, Hoven pr. Tarm.

Forretningsfører John Kvist Jensen, Tarm,

der tidligere er meddelt prokura, har ændret navn til John Kvist.

Bekendtgørelser til medlemmerne skal ikke ske i offentlige tidender.

Politimesteren i Ringkøbing, den 11. februar 1972.

Firmaet *Bodum Autoværksted v/L. Johansen & H. Hansen* driver håndværk i Åbenrå kommune.

Ludvig Boyum Johansen og Herbert Hansen, begge af Åbenrå, er de ansvarlige deltagere og tegner firmaet hver for sig.

Politimesteren i Åbenrå, den 11. februar 1972.

Firmaet *»Buus Jensen & Co.«* af Ålborg er hævet.

Politimesteren i Ålborg m. v., den 11. februar 1972.

Til Københavns handelsregister er modtaget følgende anmeldelser:

Firmaet *Kartoffeleksportudvalget Danske Kartoffelavlernes og Kartoffeleksportørers Fællesorganisation* har under 26. november 1971 foretaget ændringer i sine vedtægter.

Firmaet *Chr. Jacobsen* er hævet.

Hans Olaf Andersen driver håndværk som eneste ansvarlig indehaver af firmaet *Chr. Jacobsen Efterfølger. Niels Hemmingsens Gade 12 C.*

Axel Preben Kjærsgaard Larsen og Svend Westrup Jørgensen er udtrådt af firmaet *Henrik Laursen*. Sigurd Øst Hansen af Gentofte er indtrådt i firmaet som ansvarlig deltager og viderefører firmaet uforandret sammen med den hidtidige deltager Henrik Laursen. Firmaet tegnes alene af Henrik Larsen. Firmaet har tilbagekaldt den Axel Preben Kjærsgaard Larsen og Svend Westrup Jørgensen i forening givne prokura og meddelt nævnte Sigurd Øst Hansen prokura.

Firmaet *Halds v/ W. Hald* er afmeldt af det herværende handelsregister, efter at forretningskontoret er overflyttet til Herstedesnes kommune.

Firmaet *Otto Hansen & Co. Ure, Urdele, Værktøj og Optik en gros* er hævet.

Peter Bjerregaard driver vekselerervirksomhed som eneste ansvarlig indehaver af firmaet *»Amobilia«* v/ *ejendomsmægler Peter Bjerregaard*.

Meir Tager af Gadstrup driver håndværk

som eneste ansvarlig indehaver af firmaet *Atlantic Auto Skade v/ Meir Tager*.

Firmaet *Peter Pfeiffer og Birgitte Meldsted* driver håndværk. Peter Pfeiffer og Birgitte Meldsted, begge af Gentofte, er de ansvarlige deltagere. Firmaet tegnes alene af ovennævnte Peter Pfeiffer.

Firmaet *»City Kod«* ved *Ejner Standly Johansen, Ole Standly Johansen og Per Standly Johansen* driver håndværk. Peder Ejner Standly Johansen, Ole Standly Johansen og Per Standly Johansen, førstnævnte af Valensbæk, er de ansvarlige deltagere og tegner firmaet i forening, hvorhos de tegner firmaet pr. prokura hver for sig.

Lis Neierdi, f. Petersen, udøver handel, håndværk og industri som eneste ansvarlig indehaver af firmaet *»Teknia«* v/ *Lis Neierdi*.

Københavns magistrat, den 15. februar 1972.

Kaj Simonsen, som var eneste indehaver af firmaet *»Kaj Simonsen«* af Løgstør, er afgået ved døden. Firmaet fortsættes uforandret af afdødes søn, Arne Simonsen, Løgstør.

Politimesteren i Nibe m.v., den 14. februar 1972.

Firmaet *»Svend Madsen & Son«* af Vesterhornum er hævet.

Politimesteren i Nibe m.v., den 14. februar 1972.

Wilhelm Hans Hermann Schlicker af Åbenrå driver håndværk i Åbenrå købstad som eneste ansvarlige indehaver af firmaet *Centraltrykkeriet i Aabenraa v/ H. Schlicker*.

Politimesteren i Åbenrå, den 14. februar 1972.

Firmaet *Centraltrykkeriet i Aabenraa v/ Schlicker & Nuppenau* af Åbenrå er hævet.

Politimesteren i Åbenrå, den 14. februar 1972.

Under firma *»Slagteriregion Nordvest«* udøves slagteridrift i Holbæk kommune af et selskab med begrænset ansvar, hvis vedtægter er af 8. oktober 1971.

Der er ikke i selskabet indskudt kapital, men garantikapital er tegnet af medlemmerne.

Medlemmerne hæfter in solidum for selskabets forpligtelser. For den enkelte andelssha-

ver kan denne forpligtelse dog ikke overstige 1 pct. af den til enhver tid gældende ejendomsværdi for den eller de ham tilhørende eller forpagtede ejendomme og højst 5.000 kr.

Selskabets bestyrelse består af gårdejer Ejvind Poulsen, Høve, 4550 Asnæs, formand, gårdejer Ole Andersen, Lundsgård, Høve, 4261 Dalmose, gårdejer Henry Frederiksen, Skimmede, 4340 Tølløse, gårdejer Carl Vilhelm Gissemann, Wislevgård, 4591 Føllenslev, gårdejer Bjarne Hansen, Solagergård, Vemmeløse, 4261 Dalmose, gårdejer Peter Hansen, Baunehøjgård, Landsgrav, 4200 Slagelse, gårdejer Poul Hansen, Hindholm, 4250 Fuglebjerg, gårdejer Ejvind Munk Jensen, Rismosegård, Høve, 4550 Asnæs, gårdejer Helge Knudsen, Bvskoven, 4200 Slagelse, gårdejer Aksel Kristoffersen, Ubby, 4490 Jerslev, gårdejer Henrik Larsen, Rønnelund, Gudum, 4200 Slagelse, gårdejer Herman Larsen, St. Grandløse, 4300 Holbæk, gårdejer Kjeld Madsen, Tolsager, 4550 Asnæs, gårdejer Karl Mathorne, Harrested, 4200 Slagelse, gårdejer Carl Møller Nielsen, Højagergård, Næsby, Orø, 4300 Holbæk, gårdejer Bent Olsen, Baunehøjgård, Ebbeløkke, 4582 Lumsås, gårdejer Laurits Olsen, Nordgård, Skaverup, 4572 Nr. Asmindrup, proprietær Bent Rafn Sørensen, Knudsrødgård, Bildsø, 4200 Slagelse, gårdejer Ejnar Sørensen, Bakkenstrup, 4281 Gørlev, bolsmand Vagn Sørensen, Katrinedal, 4520 Svinninge, og proprietær Carl Aabo, Minnislyst, 4350 Ugerløse.

Selskabet tegnes af formanden i forening med en direktør eller af to bestyrelsesmedlemmer i forening med en direktør.

Prokura er meddelt direktør Poul Emil Høyrup Bojsen, direktør Benny Reinvald Jensen og bogholder Eddi Jacobsen, der tegner to i forening.

Bekendtgørelser til medlemmerne skal ske i Vestsjællands amts dagblade.

Firmaet »Holbæk Amts Andels-Svineslagteri« af Holbæk kommune er afmeldt af handelsregisteret.

»Holbæk Amts Sparekasse«, Holbæk, har meddelt Connie Merete Larsen prokura, således at hun i lighed med sparekassens øvrige prokurister tegner i forening med en anden prokurist eller i forbindelse med direktøren eller et medlem af tilsynsrådet.

Fritz Lehmann Lundsberg af Tølløse kommune driver handel i Holbæk kommune som eneste ansvarlige indehaver af firmaet »Young Partner v/ F. L. Lundsberg«.

Politimesteren i Holbæk m. v., den 14. februar 1972.

Firmaet *Børkop og Omegns Sparekasse*, Børkop, er hævet.

Politimesteren i Fredericia købstad m.v., den 14. februar 1972.

Danske Provinslagtermestres Hudeaktionsalg v/Søren Jensen & Holger Meyer driver handel i Glostrup kommune.

Valdemar Karsten Ingemann af Søllerød kommune, Lars Svane Ingemann, Jakobsberg, Sverige, og Bodil Post Ingemann af Lyngby-Tårnbæk er de ansvarlige deltagere. Firmaet tegnes af 2 indehavere i forening. Prokura er meddelt Paul Friedrich Ludwig Heinrich Heidensleben og Hans Christian Heidensleben hver for sig.

Firmaet er overflyttet fra København.

Firmaet *Danske Provinslagtermestres Hudeauktion v/Søren Jensen & Holger Meyer* ved dets ansvarlige indehavere Valdemar Karsten Ingemann, Lars Svane Ingemann og Bodil Post Ingemann driver handel under firmaet »Ifa-pels (International fur Auctions)« ved Danske Provinslagtermestres Hudeaktionsalg ved Søren Jensen & Holger Meyer.

Firmaet tegnes af 2 indehavere i forening.

Prokura er meddelt Paul Friedrich Ludwig Heinrich Heidensleben og Hans Christian Heidensleben hver for sig.

Firmaet er overflyttet fra København.

Per Anton Strøm af Glostrup kommune driver handel i Glostrup kommune som eneste ansvarlige indehaver af firmaet »Meditool Design v/Per Anton Strøm«.

Politimesteren i Glostrup, den 14. februar 1972.

Firmaet »T. Frydkjær & Co.« af Rødovre kommune er hævet.

Politimesteren i Hvidovre, den 15. februar 1972.

Hårby Elektricitetsværk (Banke & Co.) I/S, Hårby, anmelder, at frk. Anna Marie Sørensen, Strandby pr. Hårby, er afgået ved døden.

Gårdejer Anders Nygaard Hammer, Strandby, 5683 Hårby, er indtrådt, hvorefter de ansvarlige deltagere er

gårdejer Kristen Banke, Strandby, 5683 Hårby, (formand),

gårdejer Jørgen Martin Lehmann, Strandby mark, 5683 Hårby,

landinspektør Holger Jacobsen, 5683 Hårby,

planteskoleejer Gunner Holmegaard, Akkerup, 5683 Hårby, og

gårdejer Anders Nygaard Hammer, Strandby, 5683 Hårby.

Politimesteren i Assens politikreds, den 15. februar 1972.

Sdr. Herreds Fællesforening, Trustrup, anmelder at husmand Hans Karlo Jensen, Vanghave, Trustrup, gdr. Ejner Tukjær, Allelev, Trustrup, gdr. Søren Peder Poulsen, Attrup, Balle, gdr. Anker Andersen Østergård, Sdr. Homå, Trustrup, gdr. Kristian Holck, Søby, Trustrup, gdr. Alfred Bugge Mørgensen, Attrup, Balle, gdr. Simon Jacobsen Krogh, Sdr. Homå, Trustrup, gdr. Peter Andreas Christensen, Svenstrup, Trustrup, gdr. Karl Ejnar Møller, Allelev, Trustrup, gdr. Niels Vestergård Pedersen, Trustrup, gdr. Aksel Ivan Fjellerup, Grønland, Trustrup, er udtrådt af bestyrelsen, og i stedet er indvalgt gdr. Verner Klemmensen, Råmosegård, Tirstrup, gdr. Arne Kjeldsen, Ålsrode, Grenå, gdr. Poul Holm, Nødager, Kolind, gdr. Poul Jacob Jacobsen, Homå, Grenå, gdr. Johannes Porskjær, Søby, Trustrup, gdr. Leo Dolmer, Allelev, Trustrup, gdr. Jørgen Sørensen, Attrup, Balle, samt at vedtægterne er ændret den 11. november 1964.

Bekendtgørelse til medlemmerne skal foregå i de lokale dagblade.

Politimesteren i Grenå m. v., den 15. februar 1972.

Ove Pilgren af Lundtoft kommune driver handel i Bov kommune som eneste ansvarlige indehaver af firmaet International Møntvask-Etablering v/O. Pilgren.

Politimesteren i Gråsten, den 15. februar 1972.

Ebbe Hjalmar Hegelund Jørgensen af Haderslev kommune driver handel i Haderslev kommune som eneste ansvarlige indehaver af firmaet »Haderslev Tommergaard, ved E. Jørgensen«.

Politimesteren i Haderslev, den 15. februar 1972.

Tilsynsrådet for »Falslev spare- og lånekasse«, Mariager, anmelder, at Niels Christian Olsen, Norup, Havndal, er fratrukket som formand for tilsynsrådet, men fortsat er medlem af dette.

Som ny formand er valgt hidtilværende medlem af tilsynsrådet, Eigil Antonius Bildt, Dania, Mariager.

Politimesteren i Hadsund, den 14. februar 1972.

Tryggelev og Omegns Brugsforening, Sydlangeland kommune, anmelder, at bestyrelsen nu består af Erik Jensen, Nordenbro, formand, Hans Nielsen, Fodslette, Hans I. Pedersen, Østerskov, Hans Madsen, Kinderballe, Kamma Hansen, Ristinge, Aage Nielsen, Hesselbjerg, Kurt Rasmussen, Humble.

Foreningen tegnes af 2 medlemmer af bestyrelsen i forening.

Politimesteren i Rudkøbing m. v., den 15. februar 1972.

Firmaet »Blikas« af Silkeborg er hævet.

Politimesteren i Silkeborg m. v., den 14. februar 1972.

Følgende firmaer er hævet og slettet i handelsregistret:

»Perfora v/H. Rossen & Co.«, Tiset, Gram.

»Toftlund Margarinefabrik v/Andreas Berg«, Toftlund.

»Traktola I/S. v/Harry Lagoni & Co.«, Toftlund.

»Andersen & Kiholm«, Arrild.

»Toftlund Cykleforretning v/Viggo Zerlang«, Toftlund.

»Schmidt & Born v/ Willi Born og Peter Schmidt«, Toftlund.

»Skrave andelsmejeri«, Skarve, Rødding.

»Det frie andelsmejeri«, Rangstrup, Ager-skov og

»Toftlund andelsmejeri«, Toftlund.

Politimesteren i Toftlund, den 15. februar 1972.

Berigtigende anmeldelse, jfr. Statstidende nr. 137 af 16. oktober 1971:

Spare- og Lånekassen for Dostrup sogn anmelder, at gårdejer Evald Olsen, Overby, Dostrup, er udtrådt af tilsynsrådet og at bygmester Henrik Knudsen, Drenghsted, Døstrup, er indtrådt i stedet,

at prokurist frøken Cathrine Sørensen, Døstrup, er fratrådt på grund af alder, og at prokura i stedet er tildelt fru Gerda Panduro Nissen, Døstrup, der tegner firmaet sammen med direktøren eller et bestyrelsesmedlem, 2 i forening.

Politimesteren i Tønder købstad m. v., den 15. februar 1972.

Firmaet »*Holtum Standard Haller v/Møller Nielsen og Werner Mikkelsen*» af Vejle er hævet.

Werner Mikkelsen af Vejle driver håndværk i Vejle købstad som eneste ansvarlige indehaver af firmaet »*Holtum Standard Haller v/Werner Mikkelsen*».

Politimesteren i Vejle, den 14. februar 1972.

Firmaet »*Aalborg Køleteknik ved Kaj Tosti Nielsen*» af Ålborg er hævet.

Politimesteren i Ålborg m. v., den 15. februar 1972.

Til Københavns handelsregister er modtaget følgende anmeldelser:

Firmaet *Brdr. Hagman* driver handel og vekselerervirksomhed. Erik John Edvard Hagman og Jørgen Helmer Hagman er de ansvarlige deltagere og tegner firmaet i forening.

Jørgen Jensen driver håndværk som eneste ansvarlig indehaver af firmaet *Jørgens El-teknik v/ Jørgen Jensen*. Prokura er meddelt Preben Malling Rasmussen.

Zenia Angela Larsen, født Jensen, driver håndværk som eneste ansvarlig indehaver af firmaet *Z. B. Guld v/ Zenia Larsen*. Prokura er meddelt Bjørn Herman Wiebach.

Firmaet *Brdr. Jørgensen v/Maria Dorothea Jørgensen og Alfred Chresten Jørgensen* har meddelt Erik Gramkow prokura.

Firmaet *Dansk Import Compagni ved Knud Grønlykke & Co.* er afmeldt af handelsregi-

stret, efter at navnet er overtaget af et aktieselskab.

Firmaet *Bimex v. B. Møller* er hævet.

Firmaet *Dansk Staldhygiejne v/E. T. Andersen* er hævet.

Firmaet *Brodrene Bergqvist's Eftf. Laila Bergqvist* er hævet.

Firmaet *Fisker-Nielsen & Løkkes Forlag* er hævet.

Firmaet *Cigar og Bladforretning ved Inge Rasmussen og Asta Frederiksen* er hævet.

Firmaet *Jørgen Linde* er hævet.

Firmaet *Poul Em. Frederiksens Bogtrykkeri* er hævet.

Firmaet *Vagn Hertz* er afmeldt af handelsregistret, efter at navnet er overtaget af et aktieselskab.

Firmaet *Skilte-Compagniet v. Jensen & Co.* er afmeldt af handelsregistret, efter at navnet er overtaget af et aktieselskab.

Københavns magistrat, den 16. februar 1972.

Ole Klingest af Lyngby driver handel i Lyngby-Tårnbæk kommune som eneste ansvarlige indehaver af firmaet *DANSK BÅD-IMPORT ved Ole Klingest*.

Politimesteren i Lyngby, den 16. februar 1972.

Erik Skovgaard Jensen af Fredensborg-Humblebæk kommune driver handel og håndværk samt udøver industridrift i Fredensborg-Humblebæk kommune som eneste ansvarlige indehaver af firmaet »*HUMLEBÆK MASKINSNEDKERI v/TØMRERME-STER ERIK SKOVGAARD JENSEN*».

Politimesteren i Helsingør, den 11. februar 1972.

Bent Jacob Salomon af Fredensborg-Humblebæk kommune driver handel i Helsingør kommune som eneste ansvarlige indehaver af firmaet »*Linesco v/ Bent Salomon*». Prokura er meddelt Else Salomon, født Olsen.

Politimesteren i Helsingør, den 11. februar 1972.

Firmaet *Midtjydsk Vulkaniseringsanstalt ved H. Larsen* af Herning er hævet.

Firmaet *I/S Thelmi Tekstiler ved Brdr. Andersen* af Herning er hævet.

Politimesteren i Herning, den 16. februar 1972.

Firma *»Svendborg Andels Svineslagteri«*, Svendborg anmelder, at den direktør Stephan Leth Møller og bogholder Kaj Finsen og kasserer Valdemar Lund i forening meddelte prokura er tilbagekaldt, og at eneprokura er meddelt direktør Kaj Finsen, og kollektiv prokura er meddelt prokurist Aage Mølgaard Frandsen og kasserer Aase Langhorn.

Samtidig anmeldes, at et bestyrelsesmedlem fejlagtig er anført, som Johannes Hansen, Olde, Tranderup, Ærø. Hans rette navn er Hans Johansen.

Politimesteren i Svendborg, den 16. februar 1972.

John Toft Temp af Randers kommune driver handel og industri i Randers kommune som eneste ansvarlige indehaver af firmaet *»TEMPCUT v/John Temp«*.

Politimesteren i Randers, den 16. februar 1972.

John Toft Temp af Randers kommune driver handel og industri i Randers kommune som eneste ansvarlige indehaver af firmaet *»TEMPLAY v/John Temp«*.

Politimesteren i Randers, den 16. februar 1972.

Firmaet *Rudolf Kristensen og Sønner I/S* af Rønne, er hævet.

Politimesteren i Rønne politikreds, den 16. februar 1972.

Firmaet *»Continental Candy Company v/Betty Sørensen og Jorgen Erik Bagger Sørensen«* af Vejle er hævet.

Erik Bagger Sørensen og Holger Bagger Sørensen, begge af Vejle kommune driver handel i Vejle købstad som eneste ansvarlige indehaver af firmaet *»Continental Candy Company v/Erik Bagger Sørensen og Holger Bagger Sørensen«*.

Politimesteren i Vejle, den 15. februar 1972.

Firmaet *»Transportable Kokken v/J. Hoff Kjeldsen«* af Ålborg er hævet.

Politimesteren i Ålborg m.v., den 16. februar 1972.

Age Charles Bjerregård udtræder af firmaet *»Å. Bjerregård og W. Bjerregård«* af Ålborg, der fortsættes uforandret af den hidtidige deltager William Bjerregård.

Politimesteren i Ålborg m.v., den 16. februar 1972.

Aage Prange Hansen af Århus kommune driver handel i Risskov, Århus kommune, som eneste ansvarlige indehaver af firmaet *VIP-AIR v/Aage Prange Hansen*.

Prokura er meddelt Ole Bro Nielsen.

Politikreds nr. 44, Hasle herred, Århus C, den 15. februar 1972.

Rønne og Omegns Sparekassen, Rønne, anmelder, at

Johannes Kjeldsen, Thorsager, Anders Andersen, Bjødstrup, Rasmus Rasmussen, Smouen, og Anton Pedersen Bach, Følle, er udtrådt af tilsynsrådet, og i stedet for er

Knud Rønne, Følle, Emil Sørensen, Thorsager, Hans Ejlersen, Bjødstrup, og Arne Bendixen, Thorsager, indtrådt, idet Søren Bruus, Følle, samtidig er valgt som formand.

Yderligere er

Hans Alfred Andersen, Thorsager, indtrådt i direktionen.

Politikreds nr. 44, Hasle herred, Århus C, den 15. februar 1972.

John Toft Temp af Randers kommune driver handel og industri i Randers kommune som eneste ansvarlige indehaver af firmaet *»TEMPLAN v/John Temp«*.

Politimesteren i Randers, den 16. februar 1972.

Firmaet *»Holger Larsen & Søn«* af Rødovre kommune er hævet.

Politimesteren i Hvidovre, den 17. februar 1972.

Firmaet »Krusbjerg Brugsforening«, Ølgod kommune, er hævet.

Politimesteren i Varde, den 21. februar 1972.

Til Københavns handelsregister er modtaget følgende anmeldelser:

Poul Frode Nyboe Andersen af Humlebæk er indtrådt i bestyrelsen (tilsynsrådet) for *Sparekassen København-Sjælland*. Firmaet har tilbagekaldt den Victor Eliassen givne kollektivprokura (A-prokura) og den Peter Feddersen givne kollektivprokura (B-prokura) og meddelt fornævnte Peter Feddersen prokura (A-prokura) i forening med enten et medlem af tilsynsrådet eller et medlem af direktionen eller en allerede anmeldt A-prokurist eller en B-prokurist. Firmaet har meddelt Poul Hedelund og Erik Mune prokura (B-prokura) hver især i forening med enten et medlem af tilsynsrådet eller et medlem af direktionen eller en allerede eller samtidig hermed anmeldt A-prokurist.

Helge Fischer, der var eneste ansvarlig indehaver af firmaet *Scandinavisk Sports-Agentur, Sportsbeklædning v/ Helge Fischer*, er afgået ved døden, og firmaet er hævet.

Firmaet *K. J. Dahl Jensen og Søn* driver handel og håndværk. Karl Johan Dahl Jensen og Peter Erik Dahl Jensen er de ansvarlige deltagere og tegner firmaet i forening, hvorhos de tegner firmaet pr. prokura hver for sig.

Firmaet »*Artesania*« v/ *Jakob Kjul & Ebbe Dehn* driver handel og håndværk. Jakob Kjul og Ebbe Dehn er de ansvarlige deltagere. Prokura er meddelt Drude Marie Jönsson, f. Ankerbye.

Oskar Krogh Jørgensen af Allerød driver håndværk som eneste ansvarlig indehaver af firmaet *Inters, International Repro Sats v/ O. Krogh Jørgensen*.

Firmaet *Tømremestrene Beck og Bendixen* driver håndværk. Peder Pryds Beck og Tom Munch Bendixen er de ansvarlige deltagere.

Københavns magistrat, den 22. februar 1972.

Af bestyrelsen for »*Dansk Andelskondenseringsfabrik A. m. b. A.*«, Århus, er udtrådt:

Gdr. Haagen Petersen, Råby pr. Havndal, og i stedet er indtrådt:

Gdr. Aksel Kristiansen, »Stenhøjgård«, Emmedsbo Mark, Glæsborg, hvorefter bestyrelsen består af:

Gdr. Marius Byriell, Lyngby, Sporup (formand).

proprietær Anker Knudsen, »Borum Østergård«, Mundelstrup (næstformand), mejeribestyrer Svend Falling, Thorup Andelsmejeri, Knebel, mejeribestyrer Folmer Bech Sørensen, Økilde pr. Kjellerup, gdr. Knud Bøjstrup, Rosmus Mark pr. Balle,

direktør Christian Peder Nielsen, »Centralmejeriet«, Århus, og gdr. Aksel Kristiansen, »Stenhøjgård«, Emmedsbo Mark, Glæsborg.

Den i selskabet indskudte kapital er ændret til: kr. 1.001.810,-.

Politimesteren for Århus købstad, den 21. februar 1972.

Georg Sigfrid Valdemar Johansson er udtrådt af firmaet *DANSK MOSAIK I/S v/Sørensen og Johansson* af Gladsaxe kommune, der fortsættes uforandret af den hidtidige deltager Georg Kasimir Feierabend Sørensen.

Politimesteren i Gladsaxe, den 22. februar 1972.

Niels Fog af Søllerød kommune driver handel i Helsingør kommune som eneste ansvarlige indehaver af firmaet »*HORNBÆK TRÆLASTHANDEL v/NIELS FOG*«.

Politimesteren i Helsingør, den 21. februar 1972.

Firmaet »*PAN - Marmor v/P. M. Panada*« af Helsingør kommune er afmeldt af handelsregistret, da firmaet skal overgå til aktieselskab.

Politimesteren i Helsingør, den 21. februar 1972.

Firma *Fred. Rasmussen* af Odense anmelder, at tidligere afgivne prokura til Henry Aage Nielsen udgår, og at der er meddelt prokura til Bo Busk-Rasmussen og Harley Guldbæk. Prokuristerne tegner firmaet to i forening.

Firma *Odense Vægtfabrik v/Aage Nielsen* af Odense anmelder, at der er meddelt prokura til Ruth Lissie Larsen Sandberg.

Firmaerne *Metalsøberiet Almets v/B. Øst-*

gaard, Merino ved Kai Adolf Hansen og Odense Plasticposefabrik ved P. C. Poulsen, alle af Odense, er afmeldte.

Politimesteren i Odense, den 22. februar 1972.

Firmaet *Østsjællands Murer- og Betonentreprise ved Hostrup og Nielsen* driver håndværk i Skovbo kommune.

Anders Erik Hostrup og Poul Børge Nielsen, begge af Skovbo kommune, er de ansvarlige deltagere og tegner firmaet i forening.

Politimesteren i Køge, den 22. februar 1972.

Firmaet *»Bera Stålrørstilladser v/N. P. Nielsen«* af Ålborg er hævet.

Politimesteren i Ålborg m. v., den 22. februar 1972.

Jens Anker Salling Andersen af Nørre Djurs kommune driver handel, håndværk og industri i Nørre Djurs kommune som eneste ansvarlige indehaver af firmaet *»Jasa Trævarefabrik v/Jens A. Andersen«*.

Prokura er meddelt Asta Bøgebjerg Andersen, Overbroen, Ørum Djurs.

Politimesteren i Grenå m. v., den 23. februar 1972.

Firmaet *Chr. A. Lauridsen & Co. v/Lauridsen & Mørup* udøver industridrift i Herning købstad.

Christian Andreas Lauridsen af Herning kommune og Børge Mørup af Askov kommune er de ansvarlige deltagere og tegner firmaet i forening.

Politimesteren i Herning købstad m. v., den 22. februar 1972.

Kirsten Hansen af Ålborg kommune driver handel i Vodskov by, Ålborg kommune, som eneste ansvarlige indehaver af firmaet *»Kirsten Hansen«*. Prokura er meddelt Erling Hansen.

Politimesteren i Nørresundby m. v., den 23. februar 1972.

Poul Vang Hansen, der var medindehaver af firmaet *Søborg Motor v/P. Hansen og S. Jønson* af Gentofte er udtrådt af firmaet, der fortsættes uforandret af den hidtidige deltager Sven Bjarne Jønson.

Firmaet *Anders Christensen & Son, Entreprenør og Murerfirma*, af Gentofte, er afmeldt som overflyttet til Lyngby-Tårnbæk kommune.

Politimesteren i Gentofte, den 23. februar 1972.

Else Marie Munch af Lyngby-Tårnbæk kommune driver handel i Lyngby-Tårnbæk kommune som eneste ansvarlige indehaver af firmaet *SANAPHARM v/Else Marie Munch*.

Prokura er meddelt Ove Valdemar Erik Munch af Virum.

Politimesteren i Lyngby, den 23. februar 1972.

Firmaet *»K. E. Arvedlund Maskinfabrik (Dan-Spray Trykluft)«* af Helsingør kommune er afmeldt af handelsregisteret.

Politimesteren i Helsingør, den 22. februar 1972.

Af bestyrelsen for *»Nordby Andelsmejeri«* af Fanø kommune er Jens Martin Egetoft udtrådt. Indtrådt er Hans Peder Nørholm Iversen af Rindby.

Politimesteren i Esbjerg, den 23. februar 1972.

Marinus Pedersen af Ikast kommune driver handel og håndværk i Ikast kommune som eneste ansvarlige indehaver af firmaet *Bording Maskinforretning v/Marinus Pedersen*.

Prokura er meddelt Hans Peder Toft Nielsen.

Politimesteren i Herning købstad m. v., den 23. februar 1972.

Firma *»Quali Sound I/S V/Palle Juul og Kai Toft«* driver handel i Sønderholm pr. Nibe. (Ålborg kommune).

Palle Juul af Ålborg og Kai Toft af Skive er de ansvarlige deltagere og tegner firmaet i forening.

Politimesteren i Nibe m. v., den 23. februar 1972.

Per Bent Pedersen af Ålborg kommune driver handel og håndværk i Ålborg kommune som eneste ansvarlige indehaver af firmaet *»NORD-TRYK«*. Prokura er meddelt Herdis Dahl Pedersen.

Politimesteren i Nørresundby m. v., den 23. februar 1972.

Firmaet »V. Kirkeby's maskinfabrik« af Rødovre kommune af hævet.

Firmaet er omdannet til aktieselskab.

Politimesteren i Hvidovre, den 23. februar 1972.

Firmaet *I/S Ringsted Karosserifabrik*, ved Nancy Pedersen, Knud Pedersen og Kaj Pedersen af Ringsted er hævet som overgået til aktieselskab.

Politimesteren i Ringsted, den 23. februar 1972.

Firmaet »FEV/production v/Ernst Johansen, Frank Jensen og Viggo Jensen« driver handel og udøver industridrift i Sakskøbing kommune.

Ernst Victor Johansen, Tingerup pr. Rønnede, Frank Jensen, Hjørnehusvej 9, Præstø, og Viggo Jensen, Soesmarke pr. Guldborg, er de ansvarlige deltagere og tegner firmaet hver for sig.

Politimesteren i Sakskøbing m. v., den 23. februar 1972.

Firmaet »Christa v/Chr. Jacobsen« af Slagelse er afmeldt.

Politimesteren i Slagelse m. v., den 21. februar 1972.

Firma »Drivremmefabriken v/Max Ellesøe«, Århus, afmeldes af handelsregisteret.

Århus politikammer, den 23. februar 1972.

Børge Sørensen af Århus kommune driver handel i Risskov, Århus kommune, som eneste ansvarlige indehaver af firmaet *interform v/Børge Sørensen*.

Prokura er meddelt Henny Sørensen.

Politikreds nr. 44, Hasle Herred, Århus C, den 20. februar 1972.

Firma *Viggo Hansen og søn*, Risskov, Århus kommune, er hævet.

Politikreds nr. 44, Hasle Herred, Århus C, den 18. februar 1972.

Til Københavns handelsregister er modtaget følgende anmeldelser:

Firmaet *Speditionstransporten v/ H. Carstensen* er afmeldt af handelsregistret, efter at navnet er overtaget af et aktieselskab.

Firmaet *Ena Lædervarer v/ J. Jensen & E. Kristensen* er hævet.

Abdel-Kader Ali El Jamal af Gentofte driver handel som eneste ansvarlig indehaver af firmaet *Jamal Middle East Trading*.

Svend Erik Jensen af Hvidovre driver handel som eneste ansvarlig indehaver af firmaet *Hema Machinery Scandinavia v/ Svend Erik Jensen*. Prokura er meddelt Hanne Marquardsen.

Per Billesø af Gladsaxe driver handel som eneste ansvarlig indehaver af firmaet *Gymnasiehåndbogen v/Per Billesø*.

Firmaet *MD Marketing v/ Jensen og Drefeld* driver handel. Jørgen Jensen og Flemming Drefeld er de ansvarlige deltagere og tegner firmaet i forening.

Viktor Skjold Heyde er udtrådt af firmaet *Skjold Heyde*, der fortsættes uforandret af den hidtidige deltager Søren Skjold Heyde.

Firmaet *Lunimex v/ M. & J. Lund* driver handel. Marianne Elisa Lund, f. Scheelhardt, og Jørgen Lund er de ansvarlige deltagere.

Københavns magistrat, den 24. februar 1972.

Berigtigelse, jfr. Statstidende nr. 170 af 2. december 1971.

Under fa. *FASTI HOAN K/S fabrikation af pladebearbejdningsmaskiner* drives virksomhed med fabrikation, handel, eksport og import i Odder kommune af et kommanditselskab.

For selskabets forpligtelser hæfter Holm Andersens Maskinfabrik, HOAN A/S af Odder med hele dets formue, medens de øvrige deltagere, der ialt har en indskudt kapital på kr. 1.000.000 kun hæfter med den indskudte kapital.

Kommanditselskabets bestyrelse består af:

Karl Heins Fastenrath, Wermelskirschen, Vest Tyskland,

Ole Petersen, Norgesgade 10, 2300 København S, og

Villy Holm, Rudevej 75, 8300 Odder.

Kommanditselskabet tegnes af bestyrelsen i forening.

Prokura er meddelt:

Driftsleder Benny Laursen, Ballevej 9, 8300 Odder,

forretningsfører Villy Holm, Rudvej 75, 8300 Odder, og

eksportchef Jürgen Fleck, FASTI-WERK, Wermelskirschen, Vest Tyskland, to i forening.

Bekendtgørelse til medlemmerne vil ikke ske i offentlige tidender.

Politimesteren i Odder, den 23. februar 1972.

Til Københavns handelsregister er modtaget følgende anmeldelser:

Firmaet *Moller, Vermehren & Co.* er hævet.
 Firmaet *Nordisk Ampul- & Glasvareindustri, Moller, Vermehren & Co.* er hævet.

Firmaet *Dansk Ampul- & Glasvareindustri, Moller, Vermehren & Co.* er hævet.

Firmaet *Transit plast moulds v/ Palle Clemmensen* er hævet.

Firmaet *Dansk Audiovisuelt Centrum ved René Lefebvre* er afmeldt af handelsregistret, efter at navnet er overtaget af et aktieselskab.

Firmaet *B. B. Leathergoods v/ Bjørløw, Brandt & Co.* er hævet.

John Eiby af Kokkedal er indtrådt i firmaet *Becker & Eibys Maskinsæteri I/S* som ansvarlig og til underskrift berettiget deltager.

Bo Cramer Johnsen af Gentofte driver handel som eneste ansvarlig indehaver af firmaet *Nørregades Smykkecenter v/ Bo Cramer Johnsen.*

Københavns magistrat, den 24. februar 1972.

 Firma *TV-Magasinet v. Arne Carlsen* af Gladsaxe kommune er hævet som overgået til aktieselskab.

Politimesteren i Gladsaxe, den 23. februar 1972.

 Under firmaet *»Quality Wine Importers Association Lmt.»* drives virksomhed med fællesindkøb af kvalitetsvine og spiritus til fordeling mellem medlemmerne i Fredericia kommune af et selskab med begrænset ansvar, hvis vedtægter er af 12. november 1971. Den i selskabet indskudte kapital udgør 3000 kr., idet hvert medlem (15 ialt) har indskudt 200 kr. Medlemmerne hæfter kun med den indbetalte kapital for selskabets forpligtelser.

Selskabets bestyrelse (forretningsudvalg) består af: vinhandlerne Cort Trap, Kongensgade 38, Fredericia, Per Jørgensen, Steen Blichers Gade 2, Randers, Orla Valdemar Nielsen, Godthåbsvej 102, København F, Jens Juul Christensen, Sophus Falcks Allé 17, Dragør, og Kristian Elm Iversen, Jerismosevej 43, Greve Strand.

Selskabet tegnes af 2 medlemmer af bestyrelsen (forretningsudvalget) i forening, ved

afhændelse og pantsætning dog af den samlede bestyrelse (forretningsudvalg).

Der er ikke meddelt prokura.

Politimesteren i Fredericia købstad m. v., den 24. februar 1972.

 Firmaet *»Øster Tørslev Karosserifabrik ved A. Woldstedlund«* af Øster Tørslev kommune er hævet.

Firmaet *»Bælum og Omegns Brugsforening«* af Bælum-Solbjerg kommune er hævet.

Politimesteren i Hadsund, den 24. februar 1972.

 Firmaet *»GARN-Nyt«* ved Inge Hansen og Annie Larsen driver handel i Randers kommune.

Inge Oda Hansen og Annie Sørine Larsen, begge Randers, er de ansvarlige deltagere og tegner firmaet i forening.

Politimesteren i Randers, den 24. februar 1972.

 Bestyrelsen for *N.A.F.A., Nordjyske Andels-slagteriernes Fabrikker, Andelselskab*, Nørresundby, anmelder, at gårdejer Viggo Gregersen, »Damsgaard«, Børglum, Vrå, er udtrådt af, og gårdejer Jens Andreas Olesen, »Sønderhaven«, Serritslev, Brønderslev, er indtrådt i bestyrelsen.

Vedtægterne er ændret den 19. november 1971.

Selskabets bestyrelse består af: gårdejer Nydam Jensen, Vegavej 22, Hadsten (formand), proprietær Henning Nyborg, »Annexgaarden«, Bjerre, Bråskov (næstformand), gårdejer Jens Andreas Olesen, »Sønderhaven«, Serritslev, Brønderslev, direktør Hans Christian Viggo Nielsen, Bjerringbro (sekretær) og direktør Knud Henry Holm, Skive.

Politimesteren i Nørresundby m. v., den 24. februar 1972.

 Niels Larsen af Vallensbæk kommune driver handel i Vallensbæk kommune som eneste ansvarlige indehaver af firmaet *»Rama-electro v/ Niels Larsen«*.

Politimesteren i Glostrup, den 25. februar 1972.

 Erik Lars Olsen af Helsingør kommune driver handel og håndværk i Helsingør

kommune som eneste ansvarlige indehaver af firmaet »*Elektro-Lloyd v/ Erik L. Olsen*«.

Politimesteren i Helsingør, den 24. februar 1972.

Af bestyrelsen for »*DOFO a. m. b. a. (Dan-ske Ostemejeriers Fællessalg og Osteeksport)*« af Haderslev er udtrådt næstformanden H. A. Sørensen samt S. J. Dybbro. I stedet er Kristian Aksel Jensen, Tobberup, Hobro, og Jens Lukkassen Bach, Skive, indtrådt i bestyrelsen.

Medlem af bestyrelsen Sigurd Jørgen Madsen er valgt til næstformand i bestyrelsen i selskabet, der herefter tegnes af Jens Thomsen Christensen og Sigurd Jørgen Madsen i forening eller af en af disse i forening med direktør Bengt Kolind Poulsen.

Selskabets vedtægter er af 14. september 1971.

Den i selskabet indskudte kapital andrager 3.168.902 kr.

Af bestyrelsen for »*United Dairy Export a. m. b. a.*« af Haderslev er udtrådt næstformanden H. A. Sørensen samt S. J. Dybbro. I stedet er Kristian Aksel Jensen, Tobberup, Hobro, og Jens Lukkassen Bach, Skive, indtrådt i bestyrelsen.

Medlem af bestyrelsen Sigurd Jørgen Madsen er valgt til næstformand i bestyrelsen i selskabet, der herefter tegnes af Jens Thomsen Christensen og Sigurd Jørgen Madsen i forening eller af en af disse i forening med direktør Bengt Kolind Poulsen.

Selskabets vedtægter er af 14. september 1971.

Den i selskabet indskudte kapital andrager 3.168.902 kr.

Af bestyrelsen for »*Vejle Cheese Company*« af Haderslev er udtrådt næstformanden H. A. Sørensen samt S. J. Dybbro. I stedet er Kristian Aksel Jensen, Tobberup, Hobro, og Jens Lukkassen Bach, Skive, indtrådt i bestyrelsen.

Medlem af bestyrelsen Sigurd Jørgen Madsen er valgt til næstformand i bestyrelsen i selskabet, der herefter tegnes af Jens Thomsen Christensen og Sigurd Jørgen Madsen i forening eller af en af disse i forening med direktør Bengt Kolind Poulsen.

Selskabets vedtægter er af 14. september 1971.

Den i selskabet indskudte kapital andrager 3.168.902 kr.

Af bestyrelsen for »*DOFO Cheese*« af Haderslev er udtrådt næstformanden H. A. Sørensen samt S. J. Dybbro. I stedet er Kristian Aksel Jensen, Tobberup, Hobro, og Jens Lukkassen Bach, Skive, indtrådt i bestyrelsen.

Medlem af bestyrelsen Sigurd Jørgen Madsen er valgt til næstformand i bestyrelsen i selskabet, der herefter tegnes af Jens Thomsen Christensen og Sigurd Jørgen Madsen i forening eller af en af disse i forening med direktør Bengt Kolind Poulsen.

Selskabets vedtægter er af 14. september 1971.

Den i selskabet indskudte kapital andrager 3.168.902 kr.

Af bestyrelsen for »*BUKO CHEESE*« af Haderslev er udtrådt næstformanden H. A. Sørensen samt S. J. Dybbro. I stedet er Kristian Aksel Jensen, Tobberup, Hobro, og Jens Lukkassen Bach, Skive, indtrådt i bestyrelsen.

Medlem af bestyrelsen Sigurd Jørgen Madsen er valgt til næstformand i bestyrelsen i selskabet, der herefter tegnes af Jens Thomsen Christensen og Sigurd Jørgen Madsen i forening eller af en af disse i forening med direktør Bengt Kolind Poulsen.

Selskabets vedtægter er af 14. september 1971.

Den i selskabet indskudte kapital andrager 3.168.902 kr.

Politimesteren i Haderslev, den 25. februar 1972.

Firmaet »*Trikotage og Tæppefabriken Polar v/ Grete Hornbak*« af Skjern købstad er hævvet.

Grete Adelheid Hornbak af Skjern kommune driver handel, håndværk og industri-drift i Skjern købstad som eneste ansvarlige indehaver af firmaet »*Polar Textil v/ Grete Hornbak*«.

Politimesteren i Ringkøbing, den 25. februar 1972.

Firmaet »*Fonden for Møller & Co.*« af Sønderborg anmelder, at der tillige drives virk-

omhed under firmaet *»Non Food Textil-Centralallager«*.

Politimesteren i Sønderborg, den 25. februar 1972.

Else Petersen driver handel i Vejle købstad som eneste ansvarlige indehaver af firmaet *Else-Strik v/ Else Petersen«*.

Politimesteren i Vejle, den 24. februar 1972.

»Viborg Bys og Omegns Sparekasse«, af

Viborg kommune anmelder, at sparekassen tillige driver sparekassevirksomhed under navnet *»Sparekassen Viborg«*, og at der den 8. december 1971 er vedtaget nye vedtægter, som er stadfæstet af tilsynet med banker og sparekasser den 18. januar 1972.

Politimesteren i Viborg købstad m. v., den 25. februar 1972.

Firmaet *»Wilco v/ O. Valbom«* af Føllenslev-Særslev kommune er hævet.

Politimesteren i Kalundborg, den 25. februar 1972.

Samling af anmeldelser til handelsregistrene,

udgivet ved foranstaltning af Handelsministeriet,
udgår månedlig og koster **21,50 kroner om året**. Samlingen forsynes årlig med
fuldstændigt firmaregister, tillige omfattende samtlige tidligere årgange.
Abonnement tegnes på **alle posthuse** og i **alle boglader**.

Nr. 2 for 1972 færdig fra trykkeriet den 14. juni 1972.

Udgiver:
Fuldmægtig *B. Poulsen*
Handelsministeriet

Hovedkommissionær:
Thaning & Appel Eftf's Forlag A/S
Snaregade 4

København 1972. – Bianco Lunos Bogtrykkeri A/S

SAMLING AF ANMELDELSER TIL HANDELSREGISTRENE



Udgivet ved foranstaltning af Handelsministeriet

1972

Anmeldelser, bekendtgjort i Statstidende i marts måned

Nr. 3

Anmeldelserne angår følgende firmaer:

De vedføjede tal angiver siderne, hvor anmeldelserne findes).

Aarhus Maskinsætter i v/ Johs. Gaævi, Aarhus, 50.
 Aarhus Maskinsætter i/S v/ K. B. Rasmussen og H. F. Nissen, Aarhus, 50.
 Aars Jern- og Staalforretning ved P. Hostrup Petersen, 60.
 Agerholm, Joh., i/S, Thisted, 56.
 Ahler Brunkulsleje, i/S, v. direktør S. A. Skak og Co., Fiskbæk, 64.
 Aktuel Vask v/ Werner Nielsen, 52.
 ALLE BILER v/ Hans og Peter Nancke, Frederiksberg, 63.
 Alternativ Ferie v/ Frederik Heegaard, 63.
 ALTHAF v/ A. Petersen, Odense, 68.
 Amtsavisen ved Otto Preben Elmenhoff Winge og fru Vibeke Elmenhoff Lund, Randers, 70.
 Andelssvineslagteriet Nørresundby, Alborg, 52-53.
 Andersen, Erik, Nyborg, 59.
 Andresen, Andreas, Padborg, 66.
 ARTACTION v/ Karin Anette Jensen, Langå, 68.
 Astrup Brugsforening, 61.
 Audio & video v/ Lis Phillip Jensen, Frederiksberg, 63.
 Auto Gaarden, K/S, Skanderborg, 51.
 Autolakeriet, Fredericia, 53.
 BACH-HANSEN MARKETING, Asminderød-Grønholt, 50.
 Bengtsson & Lyttik, 71.

Beno Brændsel og Olieservice v/ Bent Otto Nielsen, 54.
 Bermuda Outstanding ved Brdr. Bareuther & Ingvor Nielsen, Herning, 68.
 Bertelsen, Otto, i/S, Esbjerg, 52.
 Betoflex v/ Inger Meulengracht, Gentofte, 64.
 Bico ved Sven Bech-Bruun, 71.
 Bimse v/ Ingelise Buchbjerg, Herning, 66.
 Blougslev Brugsforening, 61.
 Blomsterforretningen Frederikssundsvej 275 ved Jørgen Nielsen og Leif Pedersen, 54.
 Blomstergården, v/ Niels Lawaetz, Skælskør, 62.
 Bolighuset Aulin, 58.
 Bonité v/ K. Bukvardt, 69.
 Bording og Omegns Brugsforening, 57.
 Bramminge TV & Radio v/ Bent Olsen, 52.
 Breko Bremse- og Kobling Industri v/ Bendt Ove Højby Rasmussen, Slagelse, 62.
 Brüsich's Maskinfabrik, Rødovre, 64.
 Brødrene Dahl, Brønderslev, 66.
 Brødrene Friis, Øster Løgum, 65.
 Brdr. Pedersen, Klokkeholm, Dronninglund, 51.
 Brønnum, Oluf, & Co., 50.
 Bülow-Olsens Blomsterforretning, Skælskør, 62.
 Cafax Kaffe ved Aage Pedersen, Nykøbing F., 49.
 Cafax-Kaffe v/ G. Hedegaard Kristensen, Kolding, 55.
 Centrum Møbler v/Svenn-Age Olm, Ringsted, 65.
 Chick-King, Frederikshåb/Tinghøj Avlscenter i/S, Frederikshåb, 61.

- CHRISTENSEN, ANDERS, & SØN, Lyngby-Tår-
bæk, 54.
- Christensen, Bjørn, og Egon Søgaard Poulsen,
Skjern, 52.
- Christensen's, N. P., Eftf. v/ Bent Mortensen, Al-
borg, 49.
- Christensen's, N. P., Eftf. v/ Mortensen og Thom-
sen, Alborg, 49.
- Cobit Design v/ B. Platz, 58.
- Dagbladet Djursland ved Otto Preben Elmenhoff
Winge og fru Vibeke Elmenhoff Lund, Randers,
70.
- Dan-Fire-Energy, ved Mita Gudmand-Høyer, 65.
- Dana-Sound v/ Steen Daugbjerg Christiansen, 58.
- DANISH FASHION GROUP v/ Odense Garn
A/S & Co., Herning, 66-67.
- Danish Longlife Milk a.m.b.a., Odense, 57.
- DANKOTE v. Tido Løvenhøj, Gladsaxe, 65.
- Danmarks Andels Fjerkræslagterier A.m.b.a., Ran-
ders, 68-69.
- Dansk Aftapningscentral v/ Mogens Smidt og Einar
Wandel, Brøndbyerne, 55.
- Dansk Elektro Equipment v/ T. Neye Andersen,
Odense, 54.
- Dansk Erhvervs Data v/ John Johansen, Odense,
57.
- Dansk Industri-Halm a.m.b.a., Kolding, 55.
- Dansk Norsk Kemisk Industri v/ Brask Nielsen &
Co., Skive, 66.
- Dansk Sanitet- og Blikkenslagerforretning v/ Hans
Andersen, Århus, 50.
- Dansk Sko-Gros I/S, Middelfart, 59.
- Dansk Skole Service v/ O. J. Stadsing, Nørresund-
by, 56.
- Dansk Varme Service v/ Kuno Jensen, 63.
- Djurs møbler v/ Viggo Kahr, Nimtofte, 57.
- Dyckjær og Christensen, Ringkøbing, 56.
- Egå El-Service v/ Flemming Davidsen, Århus, 53.
- Eka-Center ved P. S. Johnsen, Grenå, 68.
- El-Installatørens Neonservice v/ H. C. Jonsson, 61.
- Ellen of Scandinavia v/ E. H. Johannesen, Kalund-
borg, 63.
- Elmenhoff, I. M., & Søn, Randers, 70.
- ESBJERG FODER CENTRAL, I/S, ved Oscar
Wilhelmsen og Frede Haubjerg Sørensen, 51.
- ESBJERG FODERCENTRAL, I/S, ved Oscar
Wilhelmsen, Oswald Laursen og Frede Haubjerg
Sørensen, 51.
- Esiau Keramik ved Brødrene Esbern og Lauge
Larsen, Sengeløse, 55.
- Espersen, A., og C., I/S, Alborg, 59.
- Espesen, Axel, I/S, Alborg, 59.
- ETHO-HOBBY v/ E. Larsen, Alborg, 68.
- Europa-Kiosk v/ Marny Eriksen, Alborg, 65.
- Europa-Kiosk v/ Marny Eriksen & Grethe Jensen,
Alborg, 65.
- Europapapir v/ O. Malmqvist, 71.
- Europæisk Transport Service ved Acton Møller
52.
- FIBERFORM, I/S v/ H. Rolighed og Hugo M
Knudsen, Alborg, 49.
- Fimila v/ Hanne Fisker og Kirsten Mikkelsen
Them, 64.
- Finderup Brugsforening, 49.
- Finércentralen AARHUS v/ N. P. Smedegaard
Brabrand, 67.
- Finércentralen Aarhus v/ Ole Rasmussen, Freddie
Petersen & Co., 59.
- Fiskernes Andelssalg af 1. september 1913 i Korsør
54-55.
- Fjerkræavlscetret ASA CHICK Vamdrup, 57.
- Fjerkræavlscetret JYLLAND, Vamdrup, 57.
- Fjernsyns-Kroen v. Børge Hansen, Frederiksberg
51.
- Flensborg, Erh., Roskilde, 53.
- FLORAVITA v/ Johnny Richard Hansen og Pou-
Erik Andersen, Lyngby-Tårbæk, 63.
- Forkromningsanstalten Nila v/ Erik Viggo Jensen
58.
- Forkromningsanstalten Nila v/ K. Petersen og G.
Wessman, 58.
- Forsberg, Egil, Fotografisk Handelshus, 65.
- Fortun Magasinet ved Svend Nissen, Lyngby-Tår-
bæk, 66.
- Frederiksberg Antenne- & Radiolager v. S. Frede-
riksen & Co., 56.
- Frederiksberg Begravelses- og Ligbrændingsforret-
ning v. Johs. Poulsen, Hillerød, 68.
- Frederiksberg Begravelses- og Ligbrændingsfor-
retning v. Klaus Yssing Thomsen, Hillerød, 68.
- Frederiksborggades Tæppelager v/ Kurt Aulin, 58.
- Frederikshavn Auto-Centrum ved H. Byrdal og
B. Nygaard, 70.
- Frijsenborg-Faurskov Birks Spare- og Laanekasse
Hammel, 67.
- Frøs Herreds Sparekasse, Rødding, 49.
- Funk, Andr., Nexø, 51.
- Funk's, Andr., Eftf., Boghandel ved Poul Hansen og
Bent Jørgen Hein-Olsen, Nexø, 51.
- Give Sogns Spare- og Lånekasse, 59.
- Glistrup, E., Oversøisk Træimport, Helsingø, 66.
- Globe Køleindustri v/ V. Møller Larsen, Torslunde
Ishøj, 55.
- Grefla Tryk v/ Rasmussen og Scherer, Grenå, 68.
- Grenaa Auto-Lager v/ Robert Nellemann, 69.
- Grenaa-huset v/ Axel Nielsen, Nørre Djurs, 68.
- Grumsen, J., Esbjerg, 67.
- Grundsoe, H., & E., 61.
- Grønt Lys v/ B. Petersen, Fredericia, 53.

- Hald Brugsforening, 50-51.
 Hald Sparekasse, 63.
 Halds, v/ W. Hald, Herstederne, 49.
 Hammel Autoopretning v/ Erik Kjeldsen, 67.
 Hansen & Christensen, Gadstrup, 49.
 Hansen, Else, & Co., 54.
 Hansen, H. T., & Co., Lyngby-Tårnbæk, 66.
 Harring-Stagstrup kommunes Spare- og Lånekasse, 66.
 Hasmark Vognmandsforretning v/ Carl Nielsen & Søn, 64.
 Haudrup Stige og Hjulbørfabrik ved P. Pedersen & Søn, 55.
 Hedegaard og Hilligsøes Efterfølgere ved S. Hedegaard, I. Hedegaard og O. Nielsen, Thisted, 56.
 Heidi v/ Edith Nielsen, 58.
 Helligsø-Gettrup spare- og lånekasse, Gettrup, 53.
 Hirtshals Andelsfiskeindustri, 50.
 Hjerl-Hansen, Finn, & Co., Rødovre, 56-57.
 Hjorth-Hansen, Arne, & co., Skanderborg, 64.
 Hjørring Byggecenter I/S v/ Fejfer og Nielsen, 50.
 Holst & Sønder, Gigantografi, Frederiksberg, 56.
 Hornum Auto-Import v/ brdr. Nielsen, 69.
 Horsens Andelsmejeri, 60.
 Horsens Sparekasse, 70.
 Hutzen, H. C., & Co., 65.
 Hvidovre Vask v/ A. Knuppert, 54.
 Hvidovre Vask v/ Eto Hansen, 54.
 Hyttespecialisten v/ Frederik Heegaard, 63.
 Iøffner og Henriksen, Glostrup, 69.
- INNOVATION v/ Flemming Højfeldt og Karsten Kjær Hansen, Sall, 67.
 Installationsfirmaet A. Melgaard, Nykøbing F., 49.
 Installationsfirmaet H. & E. Grundsøe, 61.
 Isted Cementstøberi v/ A. Gluch & Kurt Jakobsen, Herstederne, 65.
 Isolih v/ Nils Kromand, Gladsaxe, 70.
- JAFFO, I/S, ved Marie Teresa Hoff, Anne Elisabeth Gjedde Christensen og Jytte Edeling Sørensen, Herning, 52.
 Jensen, Ernst, Ålborg, 64.
 Jensen, Th., Frederiksberg, 64.
 Jensen, Hans, Maskinfabrik, 50.
 Jensen, Hans, Maskinfabrik, Hadsund, 62.
 Jensen's, Zöllner, Dampvaskeri, 52.
 J. O.s Mønthandel v. Jens Larsen og Ole Pedersen, Rødovre, 56.
 Jøki-Import v/ J. H. Ziegler, Nyråd, 69.
 Jørgensen, Th. Engelsted, og Sønner, 54.
 Jørgensen og Omegns Brugsforening, 55.
 OWI TRYK v/ John Wisén, Århus, 53.
 PC Scancontractor v/ J. P. Christiansen, Søllerød, 66.
 P. O. Jensen, Hans, 65.
- Ka-Pa v. Karla Poulsen, Farum, 56.
 Kaffe-Risteriet v/ firmaet Fredsted & Co.s Eftf. I/S, Haderslev, 58-59.
 Keobest v. Bent Jørgensen, 69.
 Københavns Tæppelager v/ Kurt Aulin, 58.
 KONTOR-CENTRET I/S v/ H. Boldt og P. Mikkelson, Sønderborg, 56.
 Krøger, M., Maskinfabrik, Rødovre, 64.
 Københavns Salatfabrik ved Jakobsen & Nielsen, 58.
 Køsters, Alfred, Boghandel, indehaver Otto W. Olesen, Randers, 59.
- Lady Shop v/ R. Jørgensen, 50.
 Larsen og Køben, 52.
 Larsen, Thorkild, G. E., 57-58.
 Levin, Axel, 69.
 Liljen v/ Lone Hansen og Yrsa Otkjær, Ålborg, 49.
 Lille Røgeri, Det. v. E. Dybdahl, 58.
 Lindevangs Magasinet ved Erik Meyer, Frederiksberg, 51.
 Lindgreens, H. P., Enke, Stollig, 51.
 Louv, Hans, Tårnby, 60.
 Lundborg, Jørgen, 50.
 Lyngby låseservice og teknik v/ P. Hansen, Lyngby-Tårnbæk, 53.
 Löwener, V., Herstederne, 55.
- Mademoiselle Modeller v/ Povl Flemming Kielberg, Århus, 49.
 Madsen, Axel, Birkerød, 56.
 Madsen, Aksel, Gentofte, 64-65.
 Maskin- og værktøjsfabriken Stilé v/ B. Møller og K. Pedersen, Ballerup-Måløv, 70.
 Mathiesen og Møller, Skælskør, 62.
 M.E.C. Auto v/ A. Nørregaard Jensen, 58.
 Mejeriselskabet NORD, Ålborg, 59-60.
 Meny kaffe ved Aage Pedersen, Nr. Alslev, 49.
 Meny Kaffe v/ Ths. Svendsen, Hjørring, 66.
 Midtjysk Laase-Teknik v/ B. Christiansen, Abyhøj, 67-68.
 Midtsjællands Maskinsats ved Nielsen og Laursen, Ringsted, 65.
 MIRAKEL-PRISER ved Svend Nissen, Lyngby-Tårnbæk, 66.
 Mirell v/ Hanne Elsebeth Deleuran, Odense, 69.
 Modesalonen Mon Coeur – hos Lis og Kate – ved Elis Andersen og Kate Ruzicka, 65.
 Montagebyg v/ Andreas Rasmussen & Svend Stisager, Ålborg, 61.
 Mortensen og Adelhardt, 71.
 Motor-Doktoren v. Lundgreen & Sørensen, Frederiksberg, 51.
 Movic v. Robert Sørensen, Lyngø, 62.
 Møller & Poulsens Glasfiber, Horslund, 51.
 Mønten ved J. H. Møller og S. K. Sørensen, Odense, 69.

- NAPO-REN I/S, rengøringselskabet Morgenfruen v/ Eva Karoline Andersen, Birthe Drejer Nielsen og Annie Petersen, Odense, 54.
- NEGGI Survarer ved Agnete Wilster, Frederiksberg, 56.
- Neovox v. Bent Kær Pedersen, 54.
- Nibé Trævarefabrik v/ Oluf Justesen, 60.
- Nielsen & Knudsen, Viborg, 56.
- Nielsen, Alfred V., Brøndbyerne, 65.
- Nielsen, Niels A., & Søn, indehaver H. H. Nielsen, Abenrå, 71.
- Nielsens, E. Stentoft Eftf., I/S v/ Svenne Smidt Christoffersen, Knud Frandsen, Hans Christian Alrøe Nielsen, Ole Stentoft Nielsen og Svend Erik Konstrup Nielsen, Boulstrup, 49.
- Nimbus Foto v. Egon Madsen, Helsingø, 56.
- N.-J. B. AUTO v/ Petersen & Bjergstrøm, Gladsaxe, 60.
- Nordisk Glasfiber Industri v/ Borød og Larsen, 54.
- NORDISK INTEREKSPORT ved S. Friedberg, Frederiksberg, 51.
- Nordisk Malerkunst v. Hans Mortensen, Frederiksberg, 51.
- Nordjysk Kaffe-Import, Hjørring v/ firmaet Fredsted & Co.'s Eftf. I/S, Hjørring, 66.
- NORDRE BIRKS OLIEFYR SERVICE v/ J. Garn, Gentofte, 68.
- Nordsabb v/ Kaj Klyn, Århus, 53.
- Nordthy Turistfart og -trafik ved E. K. Jensen, Thisted, 54.
- Nylo-bag v/ Anders P. Hansen, Ravnsborg, 50.
- Næstved Byggecenter, K/S, 60-61.
- Nørgaard Ost, Værløse, 60.
- Nørrebro's Radio-Center ved O. & P. E. Rasmussen, 50.
- Odontologisk Forlag, Århus, 50.
- Olsen, Karl, og Kaj Nielsen, Brøndbyerne, 65.
- Olsen, Valdemar, 58.
- Pan-Tronic I/S v/ Erling Chr. Nielsen og Bjarne Schou, 71.
- Paradiso v/ A. M. Jeppesen, Fredericia, 65.
- Parthaverskabet Master Plastic af 1967 K/S, 61.
- Pedersen, A. M., og Leif Schreiner Pedersens kafferi, Nyborg, 55.
- Pedersens, Leif, kafferi, Nyborg, 55.
- Peltzer, Coulson & Co., København. Indeh. Peltzer og Co., 50.
- Petersen, Kaj, & Ohland, Hillerød, 64.
- plafinco v/ Finn Hjerl-Hansen & Co., Rødovre, 56.
- Poulsen & Møller, Gram, 69.
- Poulsens, D. T., Planteskole og Frøhandel, Rødovre, 58.
- Poulsens, D. T., Planteskole og Frøhandel v/ Dines Poulsen, Rødovre, 58.
- Poulsker og Omegns Elinstallationsforretning A. m. b. A., Nexø, 62.
- RAMSJØ-HUSE v/ Frede Rasmussen, Esbjerg, 58.
- Ramten Savværk v/ Willy Poulsen, Grenå, 68.
- Randers Amtsavis og Adressekontors Efterretninger ved Preben Winge og Vibeke Lund, 70.
- Randers Avis ved Otto Preben Elmenhoff Winge og fru Vibeke Elmenhoff Lund, 70.
- Randers Bladet ved Otto Preben Elmenhoff Winge og fru Vibeke Elmenhoff Lund, 70.
- Randers Byggematerialer v/ Bente Mikkelsen, 62.
- Randers Byggematerialer v/ J. E. Mikkelsen, Kristrup, 62.
- Randers Nyt ved Otto Preben Elmenhoff Winge og fru Vibeke Elmenhoff Lund, 70.
- Randers Byggematerialer v/ Bente Mikkelsen, 62.
- Randers Byggematerialer v/ J. E. Mikkelsen, Kristrup, 62.
- Randers Posten ved Otto Preben Elmenhoff Winge og fru Vibeke Elmenhoff Lund, 70.
- Rée's, Carl, Eftf., 63.
- Reesen, Kai, 63.
- Rehermanns Ilt og Gas, Roskilde, 57.
- RELATRONALARM DANMARK v/ J. Rudbech Nielsen, Esbjerg, 52.
- Ribbolun, Skjern, v. K. Nicolajsen, 63.
- Rosenquist, E., Odense, 54.
- Rypa Værktøjsfabrik v/ Jørgen H. Pedersen og Preben Hansen, Brøndbyerne, 64.
- S-Foto v/ O. Stegger, Løtten, 67.
- Salon Smil v/ Birthe Pedersen, Hjørring, 50.
- Salon 2 $\frac{1}{2}$ v/ B. Stengel Petersen, Odense, 54.
- Sani v/ Sander Nielsen, Grenå, 56.
- SCAN CARE SERVICE I/S, Handels og Ingeniørfirma, ved Nielsen, Pedersen og Fjelstrup, Gentofte, 53.
- Scandinavian fishing year-book v/ Jørgen Frimodt, 58.
- Scanfrost, I/S, ved Oscar Wilhelmsen og Fred Haubjerg Sørensen, Esbjerg, 51.
- Scanfrost, I/S, ved Oscar Wilhelmsen, Oswald Laursen og Frede Haubjerg Sørensen, Esbjerg, 51.
- Schurigt, E., Eftf., Carl Ebsen og Poul Bom, Odense, 54.
- Setra v/ Peder Hansen og Th. Jacobsen, Horsens, 70.
- Setra byggeindustri v/ Peder Hansen og Th. Jacobsen, Horsens, 70.
- Setra-Huse v/ Peder Hansen og Th. Jacobsen, Horsens, 70.
- SIKA I/S v/ E. S. Poulsen og H. Dreyer, Frederiksberg, 64.
- Skagens Avis I/S v/ Sven og Johs. Bindslev, 57.
- Skandinavisk Transport Service ved Acton Mølle, 52.
- Skive Læder & Sport v/ Brdr. J. J. og L. Sørensen, 53.
- Skive Læder- & Sportshandel, v/ Brdr. Sørensen, 53.
- Skjern Autolakereri v/ Leif Jensen, 71.
- Skjern Autolakereri v. C. V. Hansen, 63.

- cumflex v/ John Lindegaard Hansen, Odense, 69.
 agterfirmaet Primegs v/ A. Eggers, Rødovre, 64.
 ipsfabrikken Barü v. E. Bareuther, Herning, 68.
 ipsfabrikken Barü ved Brdr. Bareuther og Ingvar Nielsen, Herning, 68.
 nørkessportforeningernes Fællessalg (Andels-smør), Aarhus, 63.
 nedkerhuset v/ Peter Krøg, 58.
 nedkermester Orla Olsen, I/S, Esbjerg, 58.
 nogebæk og Omegns Brugsforening, Nexø, 52.
 pækassen i Give, 59.
 pækassen Gjern, 67.
 PAREKASSEN HAMMEL, 67.
 pækassen Houlbjerg, 67.
 pækassen København-Sjælland, 58.
 pækassen Lading, 67.
 pækassen Sorring, 67.
 pækassen SÆBY, 54.
 pækassen Thorsø, 67.
 pare- og Laanekassen for Hobro og Omegn, 60.
 pare- og Laanekassen for Vraa og Omegn, 53.
 pjald Føderstofforening, Bregning sogn, 56.
 portsmagasinet I/S ved Kurt Torben Jensen og Flemming Andersen, Glamsbjerg, 70.
 teff-Houlberg (kødindustri), 69.
 tofmagasinet v/ P. Due Christophersen, Odense, 54.
 tore Nordiske videnskabsboghandel ved K. A. H. Rame, 63.
 torm, C., Kager & Chokolade v/ Storm-Christensen, Odense, 63.
 torm-Christensen, Odense, 54.
 trikvarefabrikken Rüba v/ E. Bareuther, Herning, 68.
 undby Tegl- og Molerværk, I/S, pr. Snedsted ved Niels Christensen Johansen og Mariane Rysgård, Harring-Stagstrup, 59.
 ydjdsk Andels-Mælkekondensering af 1969, Abenrå, 69.
 øndergaard, Konrad, & Søn, Odense, 69.
 ørensen, H., & L. Pedersen, Odense, 57.
 ørensens, Fr., sønner, I/S, Slagelse, 62.
 eglværkernes Salgskontor Silkeborg A.m.b.A., 62.
 øjn og Omegns Brugsforening, 56.
 EKNISK AGENTUR v/ M. Brincker og S. Lykke Nielsen, Herstederne, 65.
 eknisk Agentur, M. Brincker, S. Lykke Nielsen, 52.
 extil Gardiner v/ Henning og Peter Moi, 58.
 øil, K., blikkenslager og skiferdækker, Odense, 54.
 histed Bogtrykkeri v/ Ib Kristensen Randers, Thisted, 55.
 holstrup, H., 63.
 holstrup, H., 69.
 homas & Christensen v/ Knud Thomsen og Henry hristensen, Aulum-Haderup, 66.
 Thomsen, N. Møller, I/S, Skjern, 56.
 Tobaksforretningen STOP v/ Anne-Marie Nielsen og Marianne Jensen, Slagelse, 69.
 Toppen og Bolden v/ Inge B. Knudsen og Norma Weiersbye, Odense, 69.
 Translandia ved Henrik Jørgensen, 58.
 Trikotagefabrikken Rüba ved Ingvar Nielsen & Co., Herning, 68.
 Trillebørsfabrikken Lysbro v/ K. og G. Nielsen, Silkeborg, 64.
 Trælastimporten ved K. V. Jensen, Aarhus, 61.
 Turis, Maren, Kunst v/ K. Nielsen, Ålborg, 65.
 TV-Magasinet ved Arne Carlsen, Frederiksberg, 51.
 Unicon Chemicals v/ Constantin Brun, 71.
 Ure-Optik Central v/ Børge Kristensen, Hjørring, 53.
 Valby Råvarer v/ Jørgen Reinhold Jensen, 63.
 Vaskeeksperten ved Alice Hoffmann, 58.
 Vedbæk-Finans v/ Erling Pedersen, Søllerød, 66.
 Vesterbros Bohave v/ K. Linde og Jørgen Linde, 52.
 Vestergades Håndskomageri v/ Brun Petersen og Janas Klima, Odense, 69.
 Vestsjællands Oliefyrrsservice v/ Hans Frederiksen, Slagelse, 55.
 Vi-Ka Skoreparation ved J. Rasmussen, 65.
 Vævestuen v/ H. Hansen og G. Lauritzen, Skodborg, 49.
 Vævestuen ved Nina Grove Jacobsen, Odense, 54.
 W.H. Foto v/ Jørgen Andersen, Odense, 57.
 W.H. Foto ved W. H. Andersen, Odense, 57.
 Wiingaard, H., & Co., Farum, 68.
 Winefood v/ H. J. Christensen, 58.
 W.K.P. ved Willi Pedersen, Gentofte, 64.
 Wulf-Andersen – tecnic I/S v/ E. Wulf-Andersen & Ove Jørgensen, Kolding, 57.
 Ziegler, J., byggekeramik, Vordingborg, 69.
 Zorde, L., & A., Gladsaxe, 65.
 Øco, I/S, v/ Hagbard Kristiansen & Jørgen Østlund, Odense, 69.
 Ønskebo I/S v/ E. Jensen og E. Nicolaisen, 54.
 Ørnhøj Vindue- og Dørfabrik I/S v/ Chr. Thomsen & Søn, Nr. Omme, 52.
 Ø. Svenstrup og Omegns Brugsforening, 52.
 Østervrå El-Compagni v/ P. E. Andreassen, Per og Jørgen Therkildsen, Sæby, 53-54.
 Østjyllands Avis ved Otto Preben Elmenhoff Winge og fru Vibeke Elmenhoff Lund, Randers, 70.
 Østjyllands Tidende ved Otto Preben Elmenhoff Winge og fru Vibeke Elmenhoff Lund, Randers, 70.

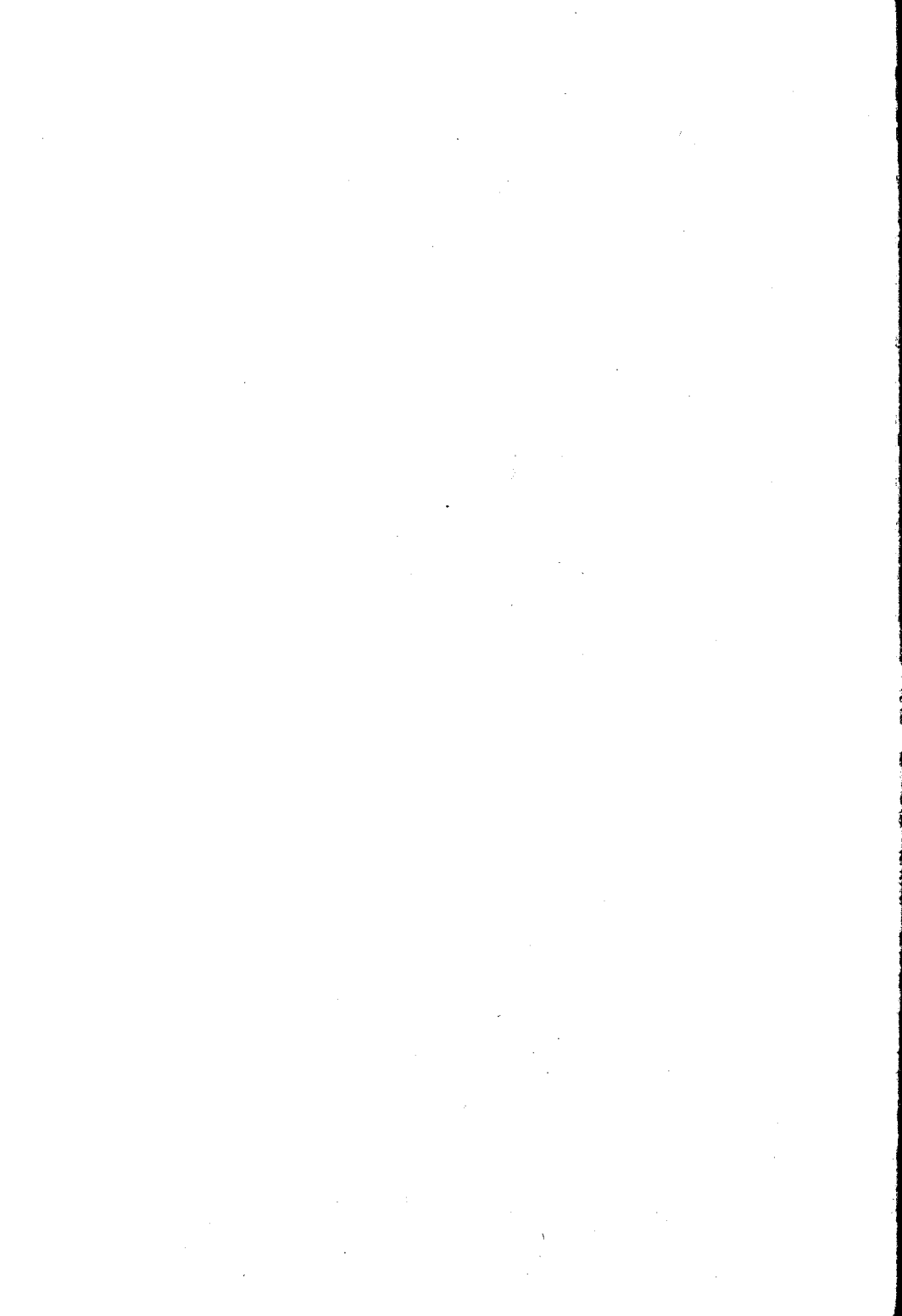

Walther Asger Hald af Københavns kommune driver handel i Herstedernes kommune om eneste ansvarlige indehaver af firmaet *Haldsas, v/W. Hald*.

Politimesteren i Glostrup, den 28. februar 1972.

Af bestyrelsen for *Installationsfirmaet A. Telgaard*, af Nykøbing F., er udtrådt Johannes Marcussen (formand), Svend Erik Brarand Rasmussen og Johannes Andersen.

I stedet er indtrådt Svend Kongshøj Marcussen (formand), Nykøbing F., Paul Christian Storck, Nykøbing F. og Thorvald Jindsted, Herning.

Firmaet *«Cafax Kaffe» ved Aage Pedersen*, af Nykøbing F., er hævet.

Aage Frederik Bagge Pedersen, Ø. Kippinge, Nr. Alslev, driver handel i Nr. Alslev kommune som eneste ansvarlige indehaver af firmaet *Meny kaffe ved Aage Pedersen*.

Politimesteren i Nykøbing F. m.v., den 28. februar 1972.

Firmaet *I/S E. Stentoft Nielsens Eftf. v/Svenne Smidt Christoffersen, Knud Frandsen, Hans Christian Alrøe Nielsen, Ole Stentoft Nielsen, og Svend Erik Koustrup Nielsen*, Boulstrup er hævet.

Povl Flemming Kielberg af Århus kommune driver handel og udøver industridrift i Århus kommune som eneste ansvarlige indehaver af firmaet *«Mademoiselle Modeller /Povl Flemming Kielberg»*.

Politimesteren i Odder, den 28. februar 1972.

Af bestyrelsen for *«Finderup Brugsforening»* af Finderup pr. Skjern er udtrådt Laurids Holk Lauridsen og Hans Olesen, og i stedet er indtrådt Holger Møller Jensen og Finn Jacobsen, begge af Finderup pr. Skjern.

Holger Møller Jensen er formand for bestyrelsen.

Politimesteren i Ringkøbing, den 28. februar 1972.

Firmaet *«Hansen & Christensen»* af Gadstrup er afmeldt af handelsregisteret.

Politimesteren i Roskilde, den 28. februar 1972.

Tilsynsrådet for *Frøs Herreds Sparekasse*, Rødding, anmelder, at af tilsynsrådet er udtrådt Anders Gamborg, Langetved, og Hans Hansen, Øster Lindet. I stedet for er i tilsynsrådet indtrådt gårdejer Anker Boisen, Langetved, 6630 Rødding, og gårdejer Niels Christensen, Stenderup, 6630 Rødding.

Endvidere anmeldes, at sparekassens direktør, Peter Kristensen Lyck, er afgået ved døden og som ny direktør er udnævnt den tidligere bogholder Henning Kahr Nielsen, 6630 Rødding.

Prokura er meddelt Kirsten Underbjerg, 6630 Rødding.

Sparekassens firma tegnes af en direktør i forbindelse med et medlem af tilsynsrådet eller pr. prokura af enten en direktør, formanden eller næstformanden for tilsynsrådet i forbindelse med en dertil bemyndiget funktionær.

Firmaet *«Vævestuen v/H. Hansen og G. Lauritzen»*, Skodborg, er hævet.

Politimesteren i Toftlund, den 28. februar 1972.

Firmaet *«I/S FIBERFORM v/H. Rolighed og Hugo M. Knudsen»* udøver industridrift i Ålborg kommune.

Henry Sørensen Rolighed af Hou og Hugo Møller Knudsen af Ålborg er de ansvarlige deltagere og tegner firmaet i forening.

Prokura er meddelt Henry Sørensen Rolighed.

Politimesteren Ålborg m.v., den 25. februar 1972.

Firmaet *«Liljen v/Lone Hansen og Yrsa Otkjær»* driver handel i Ålborg kommune.

Lone Myrna Hansen af Ålborg og Yrsa Marie Otkjær, født Hansen, af Nørresundby, er de ansvarlige deltagere.

Politimesteren i Ålborg m.v den 28. februar 1972.

Firmaet *«N. P. Christensen's Eftf. v/ Mortensen og Thomsen»* af Ålborg, er hævet.

Bent Erling Mortensen af Ålborg driver håndværk i Ålborg kommune som eneste ansvarlige indehaver af firmaet *«N. P. Christensen's Eftf. v/Bent Mortensen»*.

Politimesteren i Ålborg m.v., den 28. februar 1972.

Firmaet »*Aarhus Maskinsæteri I/S v/K. B. Rasmussen og H. F. Nissen*« driver håndværk i Århus kommune. Knud Berg Rasmussen af Århus og Hans Fossum Nissen af Århus er de ansvarlige deltagere og tegner firmaet i for-
ening.

Prokura er meddelt Knud Berg Rasmussen og Hans Fossum Nissen hver for sig.

Århus politikammer, den 28. februar 1972.

Firma »*Dansk Sanitet- og Blkkenslagerforretning v/Hans Andersen*«, Århus, er hævet.

Århus politikammer, den 28. februar 1972.

Firma »*Aarhus Maskinsæteri v/ Johs. Gaaei*«, af Århus, er hævet.

Århus politikammer, den 28. februar 1972.

Af bestyrelsen for »*Odontologisk Forlag*«, af Århus, er udtrådt:

Lars Munk, Århus,
Jørgen Ulrick Rasmussen, Århus,
Niels Kjærgaard, Århus,
Claus Palmgreen Jensen, Århus, og
Jørgen Tholstrup, Århus.

I stedet er i bestyrelsen indtrådt:

Stud. odont. Bo Agger, Rosensgade 32,
Århus, formand,
stud. odont. Jørn Nielsen Bonde, Rund-
bjergvej 6, Brabrand, næstformand,

stud. odont. Benedikte Gravggaard, Fugle-
sangs Allé 28, Århus,

stud. odont. Kirsten Brandt Jacobsen,
Frodesvej 18, Abyhøj, og

stud. odont. Leo Mortensen, Gudrunsvej
24, Brabrand.

Prokura er meddelt Bo Agger, Jørn Niel-
sen Bonde og Kirsten Brandt Jacobsen.

Prokuristerne tegner firmaet pr. prokura
hver for sig.

Århus politikammer, den 28. februar 1972.

Til Københavns handelsregister er modtaget følgende anmeldelser:

Pierre Herbert Omar Peltzer er udtrådt af firmaet *Peltzer, Coulson & Co., København*. Indeh. *Peltzer og Co.*, der fortsættes uforandret af den hidtidige deltager Peter Robert Heinrich Peltzer.

Firmaet *Oluf Brønnum & Co.* er hævet.

Firmaet *Jørgen Lundborg* er afmeldt af handelsregistret, efter at navnet er overtaget af et aktieselskab.

Firmaet *Hans Jensens Maskinfabrik* er afmeldt af det herværende handelsregister,

efter at forretningskontoret er overflyttet til Hadsund.

Ruth Astrid Jørgensen, f. Larsen, driver handel som eneste ansvarlig indehaver af firmaet »*Lady Shop*« v/ *R. Jørgensen*.

Firmaet *Nørrebro's Radio-Center ved O. & P. E. Rasmussen*, driver handel. Ole Ørnulf Rasmussen og Poul Erik Rasmussen, sidst-nævnte af Herlev, er de ansvarlige deltagere.

Københavns magistrat, den 29. februar 1972.

Firmaet »*BACH-HANSEN MARKETING*« af tidligere Asminderød-Grønholt, nu Fredensborg-Humblebæk kommune, er afmeldt af handelsregistret.

Politimesteren i Helsingør, den 25. februar 1972.

Jens Børge Nielsen er udtrådt af firma »*Hjørring Byggecenter I/S v/ Fejfer og Nielsen*«, Hjørring, der fortsættes uforandret af den hidtidige deltager Jørgen Regnar Fejfer som eneste ansvarlige indehaver.

Hirtshals Andelsfiskeindustri, Hirtshals, anmelder, at Peter Jensen Christensen og Christian Theodor Holm er udtrådt af bestyrelsen, i stedet er indtrådt Christian Aage Grønkjær, Rolighedsvej 3, Hirtshals, og Jens Haugaard Kristensen, Ternevej 26, Hirtshals.

Birthe Margit Pedersen af Hjørring kommune driver handel og håndværk i Hjørring kommune som eneste ansvarlige indehaver af firmaet »*Salon Smil*« v/ *Birthe Pedersen*.

Politimesteren i Hjørring m. v., den 28. februar 1972.

Anders Peter Hansen af Ravnsborg kommune driver industri i Ravnsborg kommune som eneste ansvarlige indehaver af firmaet »*Nylo-bag*« v/ *Anders P. Hansen*.

Politimesteren i Nakskov m. v., den 29. februar 1972.

Bestyrelsen for »*Hald Brugsforening*«, Hald, 8983 Gjerlev, består nu af:

Valdemar Laursen (formand), Martha Skipper (næstformand), Aksel Møller, Karen Kjærgaard, Oskar Pedersen, Thorvald Bonde og Erik Skjødt, alle af Hald.

Som uddeler er ansat Kjær Skjot, Hald.

Den 12. november 1968 er der vedtaget nye vedtægter, hvorefter brugsforeningen gøres af formanden i forbindelse med et bestyrelsesmedlem eller i forbindelse med uddeleren, eller i formandens fravær af næstformanden i forbindelse med et bestyrelsesmedlem eller i forbindelse med uddeleren.

Politimesteren i Randers, den 29. februar 1972.

Firmaet *Andr. Funk*, af Nexø, er hævet.

Firmaet *»Andr. Funk's Eftf., Boghandel«* ved Poul Hansen og Bent Jørgen Hein-Olsen driver handel i Nexø kommune. Poul Hansen og Bent Jørgen Hein-Olsen begge af København, er de ansvarlige deltagere og tegner firmaet hver for sig.

Politimesteren i Rønne politikreds, den 29. februar 1972.

Berigtigelse

Statstidende nr. 106 af 3. september 1971.

Under firma *»K/S Auto Gaarden, Skanderborg«* drives virksomhed med forhandling af motorøretøjer og tilbehør hertil m. m. samt motoreparationsværksted i Skanderborg kommune af et kommanditselskab, hvis vedtægter er af 19. november 1970. For selskabets forpligtelser hæfter *»A.G. Auto Handel, Skanderborg«* med hele dets formue, endens de øvrige deltagere, der i alt har indtjendt 49.000 kr., kun hæfter med deres indtjendte. Selskabets kapital andrager i alt 50.000 kr. Selskabet tegnes af direktør Knud Nørbygaard, Skanderborg, og direktør Johannes Sørensen, Skanderborg, hvor for sig. Bekendtgørelse til deltagerne sker ikke i offentlige tidender.

Politimesteren i Silkeborg m. v., den 28. februar 1972.

Firmaet *»Brdr. Pedersen, Klokkerholm«*, der driver håndværk i Dronninglund kommune, er den 22. februar 1972 blevet overdraget til *»S Brdr. Pedersen, Klokkerholm«*. Firmaet hermed hævet.

Politimesteren i Sæby m. v., den 29. februar 1972.

Firmaet *Møller & Poulsens Glasfiber* af Øvslund er hævet.

Politimesteren i Åbenrå, den 29. februar 1972.

Firmaet *H. P. Lindgreens Enke* af Stollig er hævet.

Politimesteren i Åbenrå, den 29. februar 1972.

Firmaet *»TV-Magasinet v. Arne Carlsen«* er hævet som omdannet til aktieselskab.

Firmaet *»Lindevangs Magasinet ved Erik Meyer«* er hævet.

Firmaet *»Fjernsyns-Krogen v. Borge Hansen«* er hævet.

Firmaet *»Nordisk Malerkunst v. Hans Mortensen«* er hævet.

Firmaet *»NORDISK INTEREKSPORT ved S. Friedberg«* er hævet.

Firmaet *»Motor-Doktoren v. Lundgreen & Sørensen«* er hævet.

Politimesteren i Frederiksberg birk, den 1. marts 1972.

»I/S Scanfrost ved Oscar Wilhelmsen, Oswald Laursen og Frede Haubjerg Sørensen« af Esbjerg er hævet.

»I/S ESBJERG FODERCENTRAL ved Oscar Wilhelmsen, Oswald Laursen og Frede Haubjerg Sørensen« af Esbjerg er hævet.

Firmaet *»I/S Scanfrost ved Oscar Wilhelmsen og Frede Haubjerg Sørensen«* udøver industridrift i Esbjerg kommune. Oscar Wilhelmsen af Esbjerg og Frede Haubjerg Sørensen af Hjerting er de ansvarlige deltagere og tegner firmaet i forening.

Prokura er meddelt Niels Henning Svarrer.

Firmaet *»I/S ESBJERG FODER CENTRAL ved Oscar Wilhelmsen og Frede Haubjerg Sørensen«* udøver industridrift i Esbjerg kommune. Oscar Wilhelmsen af Esbjerg og Frede Haubjerg Sørensen af Hjerting er de ansvarlige deltagere og tegner firmaet i forening.

Prokura er meddelt Niels Henning Svarrer.

Firmaet »*Otto Bertelsen I/S*» af Esbjerg kommune driver handel og håndværk i Esbjerg kommune.

Jørgen Otto Bertelsen, Egon Frederik Kristensen og Jørgen Flemming Gram, alle af Esbjerg er de ansvarlige deltagere og tegner firmaet i forening.

Prokura er meddelt Jørgen Otto Bertelsen, Egon Frederik Kristensen og Jørgen Flemming Gram hver for sig.

John Preben Rudbech Nielsen af Esbjerg driver handel og håndværk i Esbjerg kommune som eneste ansvarlige indehaver af firmaet »*RELAITRONALARM DANMARK v/ J. Rudbech Nielsen*«.

Politimesteren i Esbjerg, den 1. marts 1972.

Firmaet *I/S JAFTO ved Marie Teresa Hoff, Anne Elisabeth Gjedde Christensen og Jytte Edeling Sørensen* driver handel i Herning købstad.

Marie Teresa Hoff af Åskov kommune, Anne Elisabeth Gjedde Christensen og Jytte Edeling Sørensen af Herning kommune er de ansvarlige deltagere og tegner firmaet i forening. Prokura er meddelt Jytte Edeling Sørensen.

Politimesteren i Herning, den 29. februar 1972.

Bent Ingemann Lindahl Olsen af Tjæreborg driver handel og håndværk i Bramminge kommune som eneste ansvarlige indehaver af firmaet: »*Bramminge TV & Radio v/ Bent Olsen*«.

Politimesteren i Ribe, den 29. februar 1972.

Firmaet »*Bjørn Christensen og Egon Søgaard Poulsen*» af Skjern købstad er hævet.

Firmaet »*Ørnhøj Vindue- og Dorfabrik I/S v/ Chr. Thomsen & Søn*» af Nr. Omme kommune (nu Trehøje kommune) er afmeldt af handelsregistret.

Politimesteren i Ringkøbing, den 1. marts 1972.

Snogebæk og Omegns Brugsforening af Nexø kommune anmelder, at Jens Peter Hansen, Poulsker, og Robert Stenstrup Hansen, Snogebæk, er udtrådt af bestyrelsen og i

stedet er indtrådt Axel Agergaard Jacobsen, Vesterbo, Poulsker, og Bent Rye Rasmussen, Snogebæk.

Axel Agergaard Jacobsen er valgt til formand.

Politimesteren i Rønne politikreds, den 1. marts 1972.

Ø. Svenstrup og Omegns Brugsforening: Øster Svenstrup, anmelder, at der den 26. november 1969 er vedtaget nye vedtægter. Den tidligere bestyrelse er fratrukket, og bestyrelsen består nu af: gårdejer Jørgen Grishauge, Janum, formand, cementstøber Jøhr Madsen, Ø. Svenstrup, gårdejer Jakob Sørensen, Ø. Svenstrup, fru Rigmor Jensen, Ø. Svenstrup, og fru Helga Andersen, Janum. Foreningen tegnes af formanden og et bestyrelsesmedlem i forening.

Politimesteren i Thisted købstad m. v., den 1. marts 1972.

Til Københavns handelsregister er modtaget følgende anmeldelser:

Firmaet *Teknisk Agentur. M. Brincher. S. Lykke Nielsen* er afmeldt af det herværende handelsregister, efter at forretningskontoret er overflyttet til Glostrup.

Firmaet *Aktuel Vask v/ Werner Nielsen* er hævet.

Firmaet *Zöllner Jensen's Dampvaskeri* er hævet.

Firmaet *Larsen og Kølben* er hævet.

Hans Jørgen Linde er udtrådt af firmaet *Vesterbros Bohave v/K. Linde og Jørgen Linde* der fortsættes uforandret af den hidtidige deltager Kristen Kristensen Linde.

Acton Møller af Frederiksberg driver speidationsvirksomhed som eneste ansvarlig indehaver af firmaet *Europæisk Transport Service ved Acton Møller*.

Acton Møller af Frederiksberg driver speidationsvirksomhed som eneste ansvarlige indehaver af firmaet *Skandinavisk Transport Service ved Acton Møller*.

Københavns magistrat, den 1. marts 1972.

Andelssvineslagteriet, Nørresundby, Ålborg kommune, anmelder, at af bestyrelsen er udtrådt nedennævnte medlemmer:

Ejnar Buus-Pedersen, »Sørup Østergaard Støvring, Poul Elimar Winther, »Svenstrup Vestergaard«, Svenstrup J., og Søren Villad

en Rasmussen, Gunderup, Vårst, og som nye bestyrelsesmedlemmer er indtrådt følgende:

Erik Pinstrup, Sørup, Støvring, Jens Christian Frandsen, Sønderholm, Nibe, og Søren Christian Jensen, Torderup, Gistrup.

Bekendtgørelse til medlemmerne skal ske i Aalborg Stiftstidende og Vendsyssel Tidende.

Politimesteren i Nørresundby m. v., den 2. marts 1972.

Firmaet »*Erh. Flensborg*» af Roskilde er anmeldt af handelsregisteret.

Politimesteren i Roskilde, den 2. marts 1972.

»*Skive Læder- & Sportshandel, v/ Brdr. Sørensen*» er hævet.

Politimesteren i Skive, den 2. marts 1972.

Firmaet »*Skive Læder & Sport v/ Bdr. J. J. og L. Sørensen*», Skive, driver handel i Skive købstad. Jens Jørgen Sørensen og Laurits Sørensen, begge af Skive, er de ansvarlige eltagere og tegner firmaet hver for sig.

Politimesteren i Skive, den 2. marts 1972.

John Wisén af Århus driver håndværk i Århus kommune som eneste ansvarlige indehaver af firma »*JOWI TRYK v/ John Wisén*».

Århus politikammer, den 2. marts 1972.

Berigtigelse vedrørende den i Statstidende nr. 204 af 19. januar 1971 optagne anmeldelse af firma »*Egå El-Service (Brdr. Davidsen & Co.) v/ Flemming Davidsen*».

Anmeldelsen ændres til:

Flemming Davidsen af Århus driver håndværk i Århus købstad som eneste ansvarlige indehaver af firma »*Egå El-Service v/ Flemming Davidsen*».

Prokura er meddelt Birger Davidsen og direktør David August Davidsen.

Prokuristerne tegner hver for sig.

Århus politikammer, den 2. marts 1972.

Helge Svend Nielsen, der var medindehaver af firmaet *SCAN CARE SERVICE I/S, Handels og Ingeniørfirma, ved Nielsen, Pedersen og Fjelstrup* af Gentofte er udtrådt af firmaet, der fortsætter uforandret af de hidtidige deltagere Poul Flemming Pedersen, Niels

Lykke Pedersen, Eric Theodore Fjelstrup og Frederick William Fjelstrup.

Politimesteren i Gentofte, den 3. marts 1972.

Preben Ove Hansen af Frederiksberg kommune driver handel og håndværk i Lyngby-Tårnbæk kommune som eneste ansvarlige indehaver af firmaet *Lyngby låseservice og teknik v/P. Hansen*.

Politimesteren i Lyngby, den 3. marts 1972.

Firmaet *Autolakeriet, Fredericia*, er hævet.

Politimesteren i Fredericia købstad m.v., den 3. marts 1972.

Fru Borghild Jacobine Petersen af Fredericia kommune driver handel og håndværk i Fredericia købstad som eneste ansvarlige indehaver af firmaet *Grønt Lys v/B. Petersen*.

Prokura er meddelt Jan Ezra Petersen og Per Hauschildt, begge Fredericia.

Politimesteren i Fredericia købstad m.v., den 3. marts 1972.

Børge Østergaard Kristensen af Hjørring kommune driver handel i Hjørring kommune som eneste ansvarlige indehaver af firmaet »*Ure-Optik Centre*» v/Børge Kristensen.

Spare- og Laanekassen for Vraa og Omegn anmelder, at prokura for Jens Larsen Pedersen og Margrethe Sørensen er tilbagekaldt. Prokura er meddelt fuldmægtig Søren Krosgaard og fuldmægtig Tage Vaihøj.

Politimesteren i Hjørring m.v., den 3. marts 1972.

»*Helligsø-Gettrup spare- og lånekasse*» Gettrup, anmelder, at medlemmer af tilsynsrådet Magnus Christian Thomsen og Isak Villum Isaksen er udtrådt og i deres sted er indtrådt malermester Alf Anders Jensen, Gettrup, og gårdejer Nikolaj Pedersen, Gettrup.

Politimesteren i Hurup, den 3. marts 1972.

Firma »*Nordsabb v/Kaj Klyn*», Århus, anmeldes af handelsregisteret.

Århus Politikammer, den 3. marts 1972.

Berigtigelse jfr. Statstidende nr. 150 af 4. november 1971 og nr. 220 af 11. februar 1972:

Firmaet *Østervrå El-Compagni v/P. E. An-*

dreasen, Per og Jørgen Therkildsen driver handel og håndværk i Sæby kommune. Poul Erik Andreasen, Per og Jørgen Therkildsen er de ansvarlige indehavere. Firmaet tegnes af 2 af indehaverne, hvoraf den ene altid skal være Poul Erik Andreasen. Der er ikke med-delt prokura.

»Sparekassen SÆBY« anmelder, at ændring af vedtægternes § 7, stk. 1 er vedtaget den 24. september 1971 og stadfæstet af tilsynet med banker og sparekasser den 30. november 1971. Samtidig anmeldes, at fhv. gårdejer Axel Anton Axelsen, Voerså, Sæby, er udtrådt af tilsynsrådet og at assistent Doris Larsen, for hvem prokura tidligere er anmeldt, nu fører efternavnet Christensen.

Politimesteren i Sæby m. v., den 3. marts 1972.

Ejlert Kristian Jensen af Stenbjerg driver næring som speditør i Thisted kommune som eneste ansvarlige indehaver af firmaet »Nordthy Turistfart og -trafik ved E. K. Jensen«.

Politimesteren i Thisted købstad m.v., den 3. marts 1972.

Torben Neye Andersen af Odense driver handel, håndværk og industri i Odense købstad som eneste ansvarlige indehaver af firmaet *Dansk Elektro Equipment v/T. Neye Andersen*.

Firmaet *Storm-Christensen* af Odense er afmeldt, flyttet til anden politikreds.

Firmaerne
Vævestuen ved Nina Grove Jacobsen,
K. Theil blikkenslager og skiferdækker,
E. Rosenquist,
Salon 2¹/₂ v/B. Stengel Petersen,
E. Schurigt Ejff., Carl Ebsen og Poul Bom,
 og
Stofmagasinet v/P. Due Christophersen,
 alle af Odense, er afmeldte.

Firmaet *NAPO-REN I/S, rengøringsselskab Morgenfruen v/Eva Karoline Andersen, Birthe Drejer Nielsen og Annie Petersen* driver handel i Odense købstad.

Eva Karoline Andersen, Birthe Drejer Nielsen og Annie Petersen, alle af Odense, er de ansvarlige deltagere og tegner firmaet i forening.

Politimesteren i Odense, den 3. marts 1972.

Til Københavns handelsregister er modtaget følgende anmeldelser:

Erik Nicolaisen, der var ansvarlig deltager i firmaet *Ønskebo I/S v/ E. Jensen og E. Nicolaisen*, er afgået ved døden. Kamma Nicolaisen, f. Jensen, er indtrådt i firmaet som ansvarlig og til underskrift berettiget deltager og viderfører firmaet uforandret sammen med den hidtidige deltager Emilie Christine Jensen, f. Christiansen.

Firmaet *Nordisk Glasfiber Industri v/ Boroa og Larsen* er hævet.

Firmaet *Blomsterforretningen Frederikssundsvej 275 ved Jørgen Nielsen og Leif Pedersen* er hævet.

Firmaet *Neovox v. Bent Kær Pedersen* er hævet.

Firmaet *Else Hansen & Co.* er hævet.

Firmaet *Beno Brændsel og Olieservice v/ Bent Otto Nielsen* er hævet.

Firmaet *Th. Engelsted Jonassen og Søner* er hævet.

Københavns magistrat, den 6. marts 1972.

Firmaet *»Hvidovre Vask v/ A. Knuppert«* af Hvidovre kommune er hævet.

Elo Hansen af København driver handel i Hvidovre kommune som eneste ansvarlige indehaver af firmaet *»Hvidovre Vask v/ Elo Hansen«*.

Politimesteren i Hvidovre, den 6. marts 1972.

Firmaet *ANDERS CHRISTENSEN & SØN* driver håndværk i Lyngby-Tårnbæk kommune. Anders Christensen af Gentofte og Bent Skovgaard Christensen af Lyngby er de ansvarlige deltagere og tegner firmaet hver for sig.

Firmaet er overflyttet fra Gentofte kommune.

Politimesteren i Lyngby, den 6. marts 1972.

Berigtigelse jfr. Statstidende nr. 183 af 21. december 1971.

Under Firma *»Fiskernes Andelssalg af I.*

september 1913 i Korsør» drives handel i Korsør kommune af et selskab med begrænset ansvar, hvis seneste vedtægter er af 1. september 1971.

Den i selskabet indskudte kapital udgør kr. 5.000.

Medlemmerne hæfter iøvrigt ikke for selskabets forpligtelser.

Selskabets bestyrelse består af:

Formand, fisker Poul Vilhelm Nielsen, Yreengen 14, 2. sal, Korsør,
fisker Arne Bech, Ellevej 1, 4220 Korsør,
fisker Kurt Jesper Hansen, Snukkerupgade Korsør,

fisker Kaj Hansen, Thiesensallé 2, Korsør,
fisker Svend Peder Jørgensen, Parkvej 5, Korsør.

Selskabet tegnes af den samlede bestyrelse. Bekendtgørelse til medlemmerne skal ikke være i offentlige tidender.

Politimesteren i politikreds 17, Korsør og Kælskør m. v., den 6. marts 1972.

Firmaet *Leif Pedersens kafferisteri* af Nyborg er hævet.

Politimesteren i Nyborg, den 6. marts 1972.

Firmaet *A. M. Pedersen og Leif Schreiner Pedersens kafferisteri* driver handel i Nyborg kommune.

Anders Marius Schreiner Pedersen og Leif Peter Heinrich Schreiner Pedersen, begge af Nyborg, er de ansvarlige deltagere og tegner firmaet i forening.

Politimesteren i Nyborg, den 6. marts 1972.

Ib Kristensen Randers af Holstebro kommune driver håndværk i Thisted købstad som eneste ansvarlige indehaver af firmaet *Thisted Bogtrykkeri v/ Ib Kristensen Randers*. Prokura er meddelt direktør Einer Poulsen.

Politimesteren i Thisted købstad m. v., den 6. marts 1972.

Firmaet *Cafax-Kaffe v/ G. Hedegaard Kristensen*, Kolding, er hævet.

Politimesteren i Kolding købstad m. v., den 6. marts 1972.

I *Jordrup og Omegns Brugsforening* er sket følgende ændringer:

Gdr. Andreas Randrup Sørensen og fru Laja Sørine Hansen, begge af Jordrup, er

udtrådt af bestyrelsen, og i deres sted er indtrådt gdr. Jens Andreas Marker og fru Else Kirkegaard Simonsen, begge af Jordrup.

Politimesteren i Kolding m. v., den 6. marts 1972.

I bestyrelsen for *»Dansk Industri-Halm«, a.m.b.a., Kolding*, er sket følgende ændringer:

Forpagter Anders Peter Andersen Lunden, Kolding, er afgået ved døden. Endvidere er godsejer Jens Peter Rasmussen, Århus, udtrådt af bestyrelsen.

I deres sted er indtrådt gdr. Niels Christian Ginnerup Pedersen, Randers, og pror. Hans Christopher Wiese, Skanderborg.

Politimesteren i Kolding m. v., den 6. marts 1972.

Firmaet *»Haudrup Stige og Hjulbørfabrik ved P. Pedersen & Søn«* af Havdrup er afmeldt af handelsregisteret.

Politimesteren i Roskilde, den 7. marts 1972.

Hans Frederiksen af Slagelse kommune driver håndværk i Slagelse købstad som eneste ansvarlige indehaver af firmaet *»Vestsjællands Oliefyrservice v/ Hans Frederiksen«*.

Prokura er meddelt Elsie Frederiksen, Slagelse.

Politimesteren i Slagelse købstad m. v., den 7. marts 1972.

Firmaet *»Eslau Keramik ved Brødrene Esbern og Lauge Larsen«* af Sengeløse kommune er hævet og omdannet til aktieselskab.

Firmaet *»Globe Køleindustri v/V. Møller Larsen«* af Torslunde-Ishøj kommune er hævet.

Paul Ernst Rasmussen af Søllerød kommune er indtrådt i firmaet *»V. Løwener«* af Herstedernes kommune som ansvarlig deltager.

Firmaet *»Dansk Aftapningscentral v/Mogens Smidt og Einar Wandel«* udøver industridrift i Brøndbyernes kommune.

Einar Henning Wandel af Gentofte og Mogens Bruun Smidt af Frederiksberg er de ansvarlige deltagere.

Politimesteren i Glostrup, den 8. marts 1972.

Firmaet »Axel Madsen« af Birkerød kommune har tilbagekaldt den Finn Søndergaard meddelte prokura.

Der er meddelt Ole Christensen prokura, hvorefter firmaet pr. prokura tegnes af Gert Axel Madsen og Ole Christensen hver for sig.

Politimesteren i Helsingør, den 7. marts 1972.

Egon Madsen af Helsing kommune driver handel og håndværk i Helsing kommune som eneste ansvarlige indehaver af firmaet »Nimbus Foto v. Egon Madsen«.

Politimesteren i Hillerød, den 7. marts 1972.

Firmaet »Ka-Pa v. Karla Poulsen« af Farum kommune er hævet.

Politimesteren i Hillerød, den 7. marts 1972.

Sani v/Sander Nielsen, Grenå, er hævet.

Politimesteren i Grenå m. v., den 8. marts 1972.

Bestyrelsen for Tejn og Omegns Brugsforening af Allinge-Gudhjem kommune anmelder, at Finn Nielsen, Tejn, er udtrådt af bestyrelsen og i stedet er indtrådt Harald Kjøller, Valnøddegård, Olsker, Allinge.

Firmaet tegnes herefter af Jørgen Jensen, Tejn, formand og Harald Kjøller, Olsker, næstformand.

Politimesteren i Rønne politikreds, den 8. marts 1972.

Firmaet »Nielsen & Knudsen« driver håndværk i Viborg kommune.

Egon Nielsen og Knud Knudsen, begge af Viborg kommune, er de ansvarlige deltagere og tegner firmaet i forening.

Politimesteren i Viborg købstad m. v., den 7. marts 1972.

Firmaet »Dansk Skole Service« v/O. J. Stadsing, Nørresundby er hævet.

Politimesteren i Nørresundby m. v., den 8. marts 1972.

Firmaet »Spjald Foderstofforening« af Brejning sogn er hævet.

Firmaet »N. Møller Thomsen I/S« af Skjern kommune er hævet.

Firmaet »Dyckjær og Christensen« af Ringkøbing er afmeldt af handelsregistret.

Politimesteren i Ringkøbing, den 8. marts 1972.

Firmaet »Hedegaard og Hilligsoes Efterfølgere« ved S. Hedegaard, I. Hedegaard og O. Nielsen, Thisted, anmelder, at Iver Hedegaard er afgået ved døden.

Firmaet fortsættes uforandret af den hidtidige deltager Otto Nielsen som eneste ansvarlige indehaver.

Firmaet »I/S Joh. Agerholm« driver handel i Thisted købstad.

Johan Christian Agerholm og Svenn Agerholm, begge af Thisted, er de ansvarlige deltagere og tegner firmaet i forening.

De to deltagere har hver for sig ret til at tegne firmaet pr. prokura.

Politimesteren i Thisted købstad m. v., den 8. marts 1972.

Firmaet »KONTOR-CENTRET I/S v/H. Boldt og P. Mikkelsen« driver handel og håndværk i Sønderborg købstad.

Harly Boldt af Sønderborg og Peder Mikkelsen af Sønderborg er de ansvarlige deltagere og tegner firmaet hver for sig.

Politimesteren Sønderborg, den 8. marts 1972.

Firmaet »Frederiksberg Antenne- & Radiolager v. S. Frederiksen & Co.« er hævet.

Firmaet »NEGGI Survarer ved Agnete Wilster« er hævet.

Firmaet »Holst & Sønder, Gigantografi« er hævet.

Politimesteren i Frederiksberg birk, den 8. marts 1972.

Firmaet »J. O.s MØNTHANDEL v/Jens Larsen og Ole Pedersen« driver handel i Rødovre kommune. Jens Peter Larsen og Ole Lundahl Pedersen, begge af Rødovre, er de ansvarlige deltagere.

Politimesteren i Hvidovre, den 9. marts 1972.

Firmaet »plafinco v/Finn Hjerl-Hansen & Co.« af Rødovre kommune er hævet.

Under firma »Finn Hjerl-Hansen & Co.« udøves industridrift i Rødovre kommune af

kommanditselskab i hvilket Finn Hjerlansen af Hørsholm er eneste ansvarlige delger.

Politimesteren i Hvidovre, den 9. marts 1972.

»Djurs møbler« v/Viggo Kahr, Nimtofte, er evet.

Politimesteren i Grenå m.v., den 9. marts 1972.

»Bording og Omegns Brugsforening, Bording, anmelder

at selskabets vedtægter er ændret 15. december 1969,

at Laust Pedersen, Christen Christensen, eder Christian Pedersen, Jens Carl Jensen, lads Dahl, Peder Pedersen og Peder Madson er udtrådt af bestyrelsen og i deres sted udvalgt Magnus Nielsen, Julianehede pr. Bording, Niels Christian Hansen, Ravnholtind pr. Bording, Mary Holm, Julianehede pr. Bording, Christian Nielsen, Bording, og Jørgen Bøgh Hansen, Guldforhoved pr. Bording.

Politimesteren i Herning, den 9. marts 1972.

Firmaet »Fjerkræavlscetret JYLLAND«, Vamdrup, er hævet.

Under firma »Fjerkræavlscetret ASA HICK Vamdrup« drives et avlscetret i Vamdrup, Vamdrup, af et selskab, hvis vedtægter er af 27. august 1972.

Bestyrelsen består af: Bent Mogens Christensen, Vestergård, Vrangstrup, Glumsø.

Thorvald Zakarias, Gadensgård, Sdr. Vrårå.

Brynjulf Hansen, Dalsgård, Rinkenæs.

Kai Anton Berg, Vildfang, Haderslev.

Peter Jensen, Lehnshøj, Sørup, Svendborg.
Niels Nordtop Lundsgaard, Radstrup, Jarslev.

Jens Tage Pedersen, Viskingegård, Kalundborg.

Martin Nielsen, Bjerggård, Vostrup, Tarm.

Kristian Sjømann, St. Thorup, Skals.

Selskabet tegnes af formanden eller en eller flere af bestyrelsen bemyndigede personer. Ved køb, salg eller pantsætning af fastendom, tegnes selskabet af den samlede bestyrelse.

Der er ikke anmeldt nogen prokura. Den i selskabet indskudte kapital er vekslende. Alle medlemmer hæfter ligeligt.

Bekendtgørelse til medlemmerne skal ikke ske i offentlige tidender.

Politimesteren i Kolding m.v., den 8. marts 1972.

»Berigtigelse jfr. Statstidende nr. 144 af 27. oktober 1971 vedrørende firmaet »Wulf-TECNIC I/S v/E. Wulf-Andersen & Ove Jørgensen«, Kolding:

Firmaets rette navn er »Wulf-Andersen-technic I/S v/E. Wulf-Andersen & Ove Jørgensen«.

Politimesteren i Kolding m.v., den 8. marts 1972.

Firmaerne W. H. Foto ved W. H. Andersen og H. Sørensen & L. Pedersen, begge af Odense er afmeldte.

Firmaet Danish Longlife Milk a.m.b.a. af Odense er afmeldt, flyttet til anden politikreds.

Jørgen Finn Andersen af Odense driver handel i Odense købstad som eneste ansvarlige indehaver af firmaet W. H. Foto v/Jørgen Andersen.

Hans John Johansen af Odense driver handel og håndværk i Odense købstad som eneste ansvarlige indehaver af firmaet Dansk Erhvervs Data v/John Johansen.

Prokura er meddelt Vibeke Vecht.

Politimesteren i Odense, den 9. marts 1972.

Firmaet »Rehermanns Ilt og Gas«, af Roskilde er afmeldt af handelsregisteret.

Politimesteren i Roskilde, den 9. marts 1972.

Firmaet »Skagens Avis I/S v/Sven og John Bindslev«, driver handel i Skagen købstad.

Sven Hauge Bindslev af Skagen og Johannes Bruun Bindslev af Ålbæk er de ansvarlige deltagere.

Politimesteren i Frederikshavn og Skagen m.v., den 9. marts 1972.

Til Københavns handelsregister er modtaget følgende anmeldelser:

Firmaet Thorkild G. E. Larsen har tilbagekaldt den Mogens Sindesen givne prokura.

Firmaet *Scandinavian fishing year-book v/Jørgen Frimodt* er afmeldt af handelsregistret, efter at navnet er overtaget af et aktieselskab.

Firmaet *Forkromningsanstalten »Nila« v/Erik Viggo Jensen* er hævet.

Firmaet *Forkromningsanstalten Nila v/K. Petersen og G. Wessman* udøver industridrft. Kurt Petersen og Gunnar Gøsta Wessman, sidstnævnte af Rødovre, er de ansvarlige deltagere og tegner firmaet i forening.

Peter Christian Krog driver handel som eneste ansvarlige indehaver af firmaet *Snedkerhuset v/Peter Krog*.

Arne Nørregaard Jensen driver handel som eneste ansvarlig indehaver af firmaet *M. E. C. Auto v/A. Nørregaard Jensen*.

Birte Platz driver handel som eneste ansvarlig indehaver af firmaet *Cobit Design v/B. Platz*.

Firmaet *Dana-Sound v/Steen Daugbjerg Christiansen* er hævet.

Københavns magistrat, den 9. marts 1972.

Til Københavns handelsregister er modtaget følgende anmeldelser:

Firmaet *»Det lille Røgeri« v/ E. Dybdahl* er hævet.

Firmaet *Valdemar Olsen* er hævet.

Hans Jørgen Christensen af Gentofte driver handel som eneste ansvarlig indehaver af firmaet *Winefood v/H. J. Christensen*.

Firmaet *Sparekassen København-Sjælland* har meddelt Jørgen Grandjean prokura (B-prokura) i forening med enten et medlem af tilsynsrådet eller et medlem af direktionen eller en A-prokurist.

Firmaet *Textil Gardiner v/ Henning og Peter Mai* driver handel. Henning Kristensen Mai af Virum og Peter Mai af Allerød er de ansvarlige deltagere.

Københavns magistrat, den 10. marts 1972.

Til Københavns handelsregister er modtaget følgende anmeldelser:

Firmaet *»Vaskeesperten« ved Alice Hoffmann* er hævet.

Firmaet *Heidi v/ Edith Nielsen* er hævet.

Firmaet *Translandia ved Henrik Jørgensen* er hævet.

Firmaet *Københavns Salatfabrik ved Jakobsen & Nielsen* er afmeldt af handelsregistret, efter at navnet er overtaget af et aktieselskab.

Afdøde Kurt Aulin's bo, der i henhold til næringslovens § 8 medlertidigt har fortsat den af afdøde under firmaet *Kjøbenhavns Tæppelager v/ Kurt Aulin* drevne virksomhed, er trådt tilbage. Firmaet fortsættes uforandret af afdødes enke Inge Aulin, f. Larsen.

Afdøde Kurt Aulin's bo, der i henhold til næringslovens § 8 midlertidigt har fortsat den af afdøde under firmaet *Frederiksborggades Tæppelager v/ Kurt Aulin* drevne virksomhed, er trådt tilbage. Firmaet fortsættes uforandret af afdødes enke Inge Aulin, f. Larsen.

Afdøde Kurt Aulin's bo, der i henhold til næringslovens § 8 midlertidigt har fortsat den af afdøde under firmaet *Bolighuset Aulin* drevne virksomhed, er trådt tilbage. Firmaet fortsættes uforandret af afdødes enke Inge Aulin, f. Larsen.

Københavns magistrat, den 10. marts 1972.

Firmaet *»D. T. Poulsens Planteskole og Frohandel«* af Rødovre kommune er hævet.

Dines Poulsen af Høje-Tåstrup kommune driver handel i Rødovre kommune som eneste ansvarlige indehaver af firmaet *»D. T. Poulsens Planteskole og Frohandel v/Dines Poulsen«*.

Politimesteren i Hvidovre, den 10. marts 1972.

Frede Sigvard Rasmussen af Esbjerg kommune driver handel og håndværk i Esbjerg kommune som eneste ansvarlige indehaver af firmaet *»RAMSJØ-HUSE v/Frede Rasmussen«*.

Prokura er meddelt Helle Rasmussen.

Politimesteren i Esbjerg, den 10. marts 1972.

Firmaet *»Snedkermester Orla Olsen I/S«* driver håndværk i Esbjerg kommune. Orla Olsen af Esbjerg og Henning Damgaard Egholm af Esbjerg er de ansvarlige deltagere og tegner firmaet i forening.

Prokura er meddelt Orla Olsen og Henning Damgaard Egholm hver for sig.

Politimesteren i Esbjerg, den 10. marts 1972.

Firmaet *»Kaffe-Risteriet v/ firmaet Fredsted & Co. s Eftf. I/S«* driver handel og udøver industridrft i Haderslev kommune.

Gunna Lindegaard, f. Fredsted, Hellerup, Inga Lisbeth Iversen, f. Fredsted, Klampenborg, og Hanne Jacobsen, f. Fredsted, Hellerup, er de ansvarlige deltagere.

Prokura er meddelt Flemming Lindegaard. Politimesteren i Haderslev, den 10. marts 1972.

Firmaet *Dansk Sko-Gros I/S* af Middelfart anmelder at prokura er meddelt Niels Rasmussen Egede Olsen og Dan Tuxen-Petersen, begge af Middelfart, hver for sig.

Politimesteren i Middelfart, den 10. marts 1972.

Bent Andersen af Nyborg driver handel i Nyborg kommune som eneste ansvarlige indehaver af firmaet *»Erik Andersen«* af Nyborg, idet han uforandret fortsætter det af hans afdøde fader Erik Andersen hidtil uanmeldte firma.

Politimesteren i Nyborg, den 10. marts 1972.

Fru Inger Margrethe Olesen, Randers der var medindehaver af firmaet *»Alfred Kosters Boghandel, indehaver Otto W. Olesen«* af Randers, er udtrådt af firmaet, der fortsættes uforandret af den hidtidige medindehaver Jens Oscar Vestergaard Olesen, Randers.

Politimesteren i Randers, den 10. marts 1972.

I/S Sundby Tegl- og Molerværk pr. Snedsted ved Niels Christensen Johansen og Mariane Rysgård» af Haring-Stagstrup kommune er hævet.

Politimesteren i Thisted købstad m. v., den 10. marts 1972.

Firmaet *»Give Sogns Spare- og Lånkasse«* af Give er hævet.

Politimesteren i Vejle, den 9. marts 1972.

Under firma *»Finércentralen »Aarhus« v/Ole Rasmussen, Freddie Petersen & Co.»* drives industri i Århus kommune.

Ole Rasmussen af Abyhøj, Freddie Denby Petersen af Solbjerg og Aage Petersen af Abyhøj er de ansvarlige deltagere.

Århus Politikammer, den 10. marts 1972.

Firmaet *»Axel Espersen I/S«* af Alborg er hævet.

Firmaet *»A. og C. Espersen I/S«* driver handel i Alborg kommune.

Axel Espersen af Nibe og Christa Carla Espersen, født Jensen, af Alborg er de ansvarlige deltagere.

Prokura er meddelt Hugo Nielsen og Elo Otte, begge af Alborg, hver for sig.

Politimesteren i Alborg m. v., den 10. marts 1972.

»Sparekassen i Give« driver sparekassevirksomhed i Give kommune. Vedtægterne er af 21. juli og 9. august 1971 og stadfæstet af tilsynet med banker og sparekasser m. v. den 22. februar 1972.

Direktør er Ove Erling Nielsen, Trindkærgård, Ulkind, Give.

Tilsynsrådet består af:

gårdejer Peter Kousgaard, Ndr. Donnerup, Give (formand),

gårdejer Vagn Sørensen, Hedegaard, Give (næstformand),

gårdejer Ejner Anton Søren Christensen, Søndervang, Give (udnævnt af handelsministeriet),

gårdejer Karl Møller, Skærhovedgård, Give.

gårdejer Uffe Ringive, Farre, Give,

gårdejer Emil Sørensen, Bøllund, Give,

gårdejer Niels Vestergaard Kristensen, Give,

købmand Erik Eriksen, Give,

kontorleder Svend Aage Madsen, Give.

Sparekassen tegnes af: Et medlem af tilsynsrådet i forbindelse med direktionen.

Prokura er meddelt: bogholder, fru Anna Poulsen, Give, således at sparekassens firma tegnes pr. prokura af prokuristen i forening med enten direktionen eller et medlem af tilsynsrådet.

Politimesteren i Vejle, den 9. marts 1972.

Under firma *»Mejeriselskabet NORD«* drives mejerivirksomhed i Alborg kommune, Svenstrup J, af et selskab med begrænset ansvar, hvis vedtægter er af 30. april 1971.

Der er ikke i selskabet indskudt nogen kapital. Medlemmerne hæfter for selskabets gæld og garantiforpligtelser en for alle og alle for en som simple kautionister overfor kreditor. Indbyrdes hæfter andelshaverne i forhold til leveret mælkemængde fra den pågældende ejendom i de sidste 5 år.

Selskabets bestyrelse består af:

Martin Andersen Rytter, Buddum pr. Hadsund, Jens Erik Jungersen, Vedsted Kær pr. Abybro, Erik Jensen, Sønderøkse pr. Brovst, Jens Juul Jensen, Horsens pr. Blenstrup, Sigvald Kallestrup Marcussen, Rodsted pr. Suldrup, Børge Høygård-Jørgensen, Pandum pr. Nibe, Jørgen Lange, Stenisholt pr. Tylstrup.

Selskabet tegnes af bestyrelsens medlemmer i forening.

Prokura er meddelt direktør Jens Frede Peter Rasmussen, Svenstrup J.

Bekendtgørelse til medlemmerne skal ske i de lokale blade, der udkommer i Ålborg.

Politimesteren i Ålborg m. v., den 10. marts 1972.

Erik Bach Nørgaard af Auning driver handel i Værløse kommune som eneste ansvarlige indehaver af firmaet »Nørgaard Ost«.

Prokura er meddelt Peter Helmer Pedersen.

Firma *I/S N.-J. B. AUTO v/ Petersen & Bjergstrøm* driver handel og håndværk i Gladsaxe kommune. Ole Gorm Petersen af Bagsværd og Niels-Jørgen Bjergstrøm af Lyngby er de ansvarlige deltagere og tegner firmaet i forening. Prokura er meddelt Ole Gorm Petersen og Niels-Jørgen Bjergstrøm hver for sig.

Politimesteren i Gladsaxe, den 13. marts 1972.

Firmaet »Hans Louv« driver håndværk i Tårnby kommune. Willi Elisabeth Oline Sofie Louv og Carsten Christian Louv begge af Kastrup er de ansvarlige indehavere.

Politimesteren i Tårnby, den 13. marts 1972.

»Spare- og Laanekassen for Hobro og Omegn« af Hobro kommune har meddelt fuldmægtig Karl Ove Kristensen af Hobro prokura i forening med en direktør eller et tilsynsrådsmedlem i lighed med de tidligere anmeldte prokurister: Ejnar Juul Jensen, Chresten Flyger Pejstrup og Knud Børge Ottosen.

Politimesteren i Hobro, den 13. marts 1972.

Af bestyrelsen for »Horsens Andelsmejeri« af Horsens kommune er udtrådt Henning Nielsen, Væhr pr. Horsens, og Ove Nørgaard

Lauritzen, Oens pr. Horsens. I stedet er indtrådt Aksel Jensen, Tyrsted pr. Horsens, og Jens Thule Jensen, »Engholm«, Lundum.

Politimesteren i Horsens m. v., den 13. marts 1972.

Firma »Aars Jern- og Staalforretning ved P. Hostrup Petersen« af Års er hævet.

Politimesteren i Nibe m. v., den 13. marts 1972.

Til berigtigelse af bekendtgørelse i Statistidende nr. 220 for den 11. februar 1972 vedrørende firmaet »Nibe Trævarefabrik« bekendtgøres, at firmaet rettelig burde have været anmeldt som »Nibe Trævarefabrik v/ Oluf Justesen«.

Politimesteren i Nibe m. v., den 13. marts 1972.

Under firma *K/S Næstved Byggecenter* drives handel, håndværk og industri og dermed beslægtet virksomhed samt administration af fast ejendom i Næstved kommune af et kommanditselskab, hvis vedtægter er af 16. december 1971.

For selskabets forpligtelser hæfter *A/S Næstved Bygemarked* af Næstved med hele dets formue, medens de øvrige deltagere, der ialt har indskudt 195.000 kr., kun hæfter med deres indskud.

Selskabets stiftere er:

A/S Næstved Bygemarked v/ bestyrelsen og

repræsentant Poul Bang, Knud den Stores Vej 3, 3600 Frederikssund,

I/S Brødrene Christensen, Balstrupvej 101B, 4100 Ringsted, v/ tømrermester Bent Egon Tue Christensen, Balstrupvej 101B, 4100 Ringsted,

tømrermester Elmer Birger Tue Christensen, Balstrupvej 103B, 4100 Ringsted, regnskabschef Svend Aage Tue Christensen, Maglemosevej 1, 4100 Ringsted, tømrermester Bent Børsting, Militærvej 16, 4700 Næstved,

og selskabets forretningsudvalg består af:

repræsentant Poul Bang, Knud den Stores Vej 3, 3600 Frederikssund,

tømrermester Bent Egon Tue Christensen, Balstrupvej 101B, 4100 Ringsted, tømrermester Elmer Birger Tue Christensen, Balstrupvej 103B, 4100 Ringsted,

tømrermester Bent Børsting, Militærvej 16, 4700 Næstved.

Selskabet tegnes af de tre kommanditister i forening.

Prokura er meddelt direktør Poul Bang.

Meddelelser til deltagerne skal ikke offentliggøres i pressen.

Blangsløv Brugsforening anmelder, at bestyrelsen nu består af:

Svend Ove Jacobsen af Hammer, formand,

Poul Erik Mogens Johansen af Myrup, næstformand,

Karl Roed Kristensen af Fårup,
Gudrun Johanne Olsen af Blangsløv,

Else Grethe Hesselberg af Myrup,
Valborg Krestine Jørgensen af Skovmølle,

Helge Nielsen af Mogenstrup,
Marianne Alma Jørgensen Møller af

Thorup, og
Knud Georg Kølhede Stausholm af

Pederstrup.

Politimesteren i Næstved, den 10. marts 1972.

Bestyrelsen for »Astrup Brugsforening«, Astrup pr. Skjern, består nu af:

Marthinus Kristensen, formand, Børge Lindberg Olesen, Gudrun Jacobsen og Inga Bay Mortensen, alle af Astrup pr. Skjern, samt Ove Linå Jensen, Sædding pr. Skjern.

Den 7. oktober 1970 er der vedtaget nye vedtægter, hvorefter brugsforeningen tegnes af formanden i forening med et andet bestyrelsesmedlem.

Politimesteren i Ringkøbing, den 13. marts 1972.

Firmaet *Chick-King, Frederikshåb/Tinghøj Avlscenter I/S, Frederikshåb, 7183 Randbøl*, driver virksomhed som avlscenter for fjerkræ og handel med tilknytning hertil.

De ansvarlige deltagere er A/S Jydsk Fjerkræslageri, Års, og A/S Farre Fjerkræeksport, Farre.

Vedtægterne er af 22. og 28. februar 1972.

Bestyrelsen består af: direktør Søren Holm Pedersen, Års, formand, gårdejer Olav Willadsen, Solbakkegård, Esbjerg, næstformand, direktør Olaf Cornelius Jensen, Farre, dyrlæge Poul Malling Olsen, Bredballe, Vejle, pro-

kurist Preben Stæhr, Års, og direktør Hans Pries-Jensen, Gentofte.

Firmaet tegnes af formand eller næstformand sammen med et bestyrelsesmedlem.

Hver af de ansvarlige deltagere har indskudt 1.395.782 kr. 16 øre. For interessentskabets forpligtelser hæfter deltagerne solidarisk.

Bekendtgørelse til deltagerne medlemmer skal ikke ske i offentlige tidender.

Politimesteren i Vejle, den 13. marts 1972.

Firmaet »Montagebyg v/ Andreas Rasmussen & Svend Stisager« af Ålborg er hævet.

Politimesteren i Ålborg m.v., den 13. marts 1972.

Firmaet »Trælastimporten ved K. V. Jensen«, Århus, afmeldes af handelsregisteret.

Århus Politikammer, den 13. marts 1972.

Til Københavns handelsregister er modtaget følgende anmeldelser:

Under firma *Parthaverskabet Master Plastic af 1967 K/S* drives virksomhed med plasticfabrikation af et kommanditselskab, hvis vedtægter er af 12. marts 1968. For selskabets forpligtelser hæfter »Aktieselskabet af 18. september 1967« med hele dets formue, medens de øvrige deltagere, der i alt har indskudt 570.000 kr., kun hæfter med deres indskud. Selskabets bestyrelse består af Kristen Georg Jensen, Svend Aage Rasmussen og Ida Magdalene Damgaard Rasmussen, førstnævnte af Kastруп. Selskabet tegnes af bestyrelsens medlemmer to i forening. Prokura er meddelt nævnte Svend Aage Rasmussen. Den i selskabet indskudte kapital udgør 600.000 kr., inclusive fornævnte 570.000 kr. Meddelelser til deltagerne skal ikke offentliggøres i pressen.

Firmaet *El-installatørens Neonservice v/ H. C. Jonsson* er hævet.

Herman August Grundsøe, der var ansvarlig deltager i firmaet *Installationsfirmaet H. & E. Grundsøe*, er afgået ved døden, og firmaet er afmeldt af handelsregisteret, idet virksomheden er videreført undet det til handelsregisteret anmeldte firma H. & E. Grundsøe.

Helga Doris Augusta Grundsøe, f. Rasmussen, er udtrådt af firmaet *H. & E. Grundsøe*, der fortsættes uforandret af den hidtidige deltager Eigil Grundsøe.

Københavns magistrat, den 14. marts 1972.

Kjeld Hans Jensen, Skellet 2, Hadsund, udøver industridrift i Hadsund kommune som eneste ansvarlige indehaver af firmaet »Hans Jensens Maskinfabrik«.

Prokura er meddelt Arne Rohde.

Politimesteren i Hadsund, den 14. marts 1972.

Firmaet »Randers Byggematerialer v/ J. E. Mikkelsen« af Krstrup kommune (nu Randers kommune) er hævet.

Bente Kirsten Mikkelsen, f. Nørgaard, af Randers kommune driver handel i Randers kommune som eneste ansvarlige indehaver af firmaet »Randers Byggematerialer v/ Bente Mikkelsen«.

Politimesteren i Randers, den 14. marts 1972.

Berigtigelse, jfr. Statstidende nr. 197 af 12. januar 1972.

Under firma »Poulsker og Omegns El-installationsforretning A.m.b.A.« drives el-installationsforretning i Nexø kommune af et selskab med begrænset ansvar, hvis vedtægter er af 18. marts 1971. Den i selskabet indskudte kapital udgør kr. 332.304,00. Medlemmerne hæfter alene med det til enhver tid indestående på andelskontoen.

Selskabets bestyrelse består af:

Harald Kaas, Kåsegård, Poulsker, formand,

Knud Aage Mortensen, Stensebyvej, Boddilsker,

Axel Kofoed, Møllehuset, Poulsker, kasserer,

Kaj Leo Boss, Pedersker,

Ernst Kruse, Snogebæk.

Selskabet tegnes af formanden og kassere- ren hver for sig.

Bekendtgørelse til medlemmerne skal ikke ske i offentlige tidender.

Politimesteren i Rønne politikreds, den 14. marts 1972.

»Teglværkernes Salgskontor Silkeborg A.m.b.A.« anmelder, at teglværksejerne Hans Jensen, Vinderslev pr. Kjellerup, og Haldor Fischer, Gjern, er udtrådt af bestyrelsen, og at direktør Karl Ejkskov Hansen, Bruunshåb, Viborg, er indtrådt.

Den i selskabet indskudte kapital udgør 248.108 kr.

Politimesteren i Silkeborg m.v., den 14. marts 1972.

Firmaet Bülow – Olsens Blomsterforretning af Skælskør kommune er hævet.

Politimesteren i Skælskør m.v., den 14. marts 1972.

Firmaet Mathiesen og Møller af Skælskør er hævet.

Politimesteren i Skælskør m.v., den 14. marts 1972.

Niels Otto Bernhard Lawaetz af Skælskør kommune driver handel i Skælskør købstad som eneste ansvarlige indehaver af firmaet »Blomstergården«, v/ Niels Lawaetz.

Prokura er meddelt Aase Lawaetz.

Politimesteren i Skælskør m.v., den 14. marts 1972.

I/S Fr. Sørensens sønner af Slagelse anmelder, at Viggo Johannes Sørensen er afgået ved døden den 2. maj 1968, og at firmaet derefter videreføres af Anders Peder Sørensen til dennes død den 17. september 1971 som eneste ansvarlige indehaver.

Firmaet videreføres i henhold til firmalovens § 11 af sidstnævntes enke Ingeborg Buch Sørensen, der i henhold til skifteattest hensidder i uskiftet bo.

Prokura er meddelt Nina Ingeborg Sørensen af Slagelse.

Politimesteren i Slagelse købstad m.v., den 13. marts 1972.

Fa. »Breko« Bremse- og Kobling Industri v/ Bendt Ove Højby Rasmussen af Slagelse er afmeldt.

Politimesteren i Slagelse købstad m.v., den 13. marts 1972.

Robert Viggo Sørensen af Karlebo kommune driver handel og udøver industridrift i Lynge, Allerød kommune, som eneste ansvarlige indehaver af firmaet »Movic v. Robert Sørensen«.

Politimesteren i Hillerød, den 14. marts 1972.

Svend Otto Storm-Christensen af Odense kommune driver handel i Odense kommune som eneste ansvarlige indehaver af firmaet »Storm C. Kager & Chokolade v/ Storm-Christensen«.

Politimesteren i Odense herred m.v., den 15. marts 1972.

Firma »Smørekspportforeningernes Fællessalg (Andelssmør)«, Århus, anmelder følgende ændring af prokuraforholdene i selskabets afdeling i København »Desam Packing Corporation (Depaco)«:

Den direktør Alfred Gianelli, Århus, meddelte prokura tilbagekaldes, og i stedet er der meddelt prokura for hans efterfølger, direktør Jens Majgaard, Århus.

De i afdelingen anmeldte prokurister tegner pr. prokura hver for sig.

Århus Politikammer, den 15. marts 1972.

Ellen Hedvig Johannesen af Kalundborg kommune driver handel i Kalundborg købstad som eneste ansvarlige indehaver af firmaet »Ellen of Scandinavia v/ E. H. Johannesen«.

Politimesteren i Kalundborg, den 14. marts 1972.

Til Københavns handelsregister er modtaget følgende anmeldelser:

Firmaet Dansk Varme Service v/ Kuno Jensen er hævet.

Firmaet Carl Rée's Eftf. er hævet.

Firmaet Kai Reesen er afmeldt af handelsregistret, efter at navnet er overtaget af et aktieselskab.

Firmaet Store Nordiske videnskabsboghandel ved K. A. H. Rame er hævet.

Jørgen Reinhold Jensen driver handel som eneste ansvarlig indehaver af firmaet Valby Råvarer v/ Jørgen Reinhold Jensen.

Frederik Poul Johannes Anker Heegaard driver handel som eneste ansvarlig indehaver af firmaet Hyttespecialisten v/ Frederik Heegaard.

Frederik Poun Johannes Anker Heegaard driver handel som eneste ansvarlig indehaver af firmaet Alternativ Ferie v/ Frederik Heegaard.

Elsa Ingeborg Tholstrup, f. Hansson, driver handel som eneste ansvarlig indehaver af firmaet H. Tholstrup, idet hun fortsætter den

af hendes afdøde ægtefælle Henrik Tholstrup under hidtil uanmeldte firma drevne virksomhed.

Københavns magistrat, den 16. marts 1972.

Lis Gudrun Phillip Jensen af Frederiksberg kommune driver handel i Frederiksberg kommune som eneste ansvarlige indehaver af firmaet »audio & video v/ Lis Phillip Jensen«.

Prokura er meddelt Valdemar Tange Jensen, der tegner firmaet i forening med indehaveren.

Firmaet »ALLE BILER v/ Hans og Peter Nancke« driver handel i Frederiksberg kommune.

Hans Nancke af Frederiksberg kommune og Peter Nancke af Greve kommune er de ansvarlige deltagere.

Politimesteren i Frederiksberg birk, den 15. marts 1972.

Firmaet FLORAVITA v/ Johnny Richard Hansen og Poul Erik Andersen driver handel i Lyngby-Tårnbæk kommune. Poul Erik Andersen og Johnny Richard Hansen begge af Lyngby-Tårnbæk kommune er de ansvarlige deltagere og tegner firmaet hver for sig.

Politimesteren i Lyngby, den 16. marts 1972.

Som medlem af direktionen for »Hald Sparekasse« Hald, 8983 Gjerlev J., er indtrådt gårdejer Vilhelm Fynbo Revsbech, Stouby, 8983 Gjerlev J., der i forvejen er meddelt prokura og således tegner sparekassens firma sammen med den nuværende direktør Gunnar Helge Hansen Sloth eller et medlem af tilsynsrådet.

Samtidig meddeles prokura for fru Inger Laursen, Hald, 8983 Gjerlev J., der tegner sparekassen i forening med en direktør eller et medlem af tilsynsrådet.

Politimesteren i Randers, den 16. marts 1972.

Firmaet »Skjern Autolakereri v. C. V. Hansen« af Skjern kommune er hævet.

Firmaet »Ribbolun, Skjern, v. K. Nicolajsen« af Skjern kommune er hævet.

Firmaet *»I/S Ahler Brunkulsteje v. direktør S. A. Skak og Co.«* af Fiskbæk er hævet.

Politimesteren i Ringkøbing, den 16. marts 1972.

Ernst Georg Jensen af Ålborg driver håndværk i Ålborg kommune som eneste ansvarlige indehaver af firmaet *»Ernst Jensen«*.

Politimesteren i Ålborg m.v., den 16. marts 1972.

Firmaet *»H. Brüsçh's Maskinfabrik«* af Rødovre kommune er hævet, idet firmaet er under stiftelse af aktieselskab.

Politimesteren i Hvidovre, den 17. marts 1972.

Firmaet *»Slagterfirmaet Primegs v/ A. Eggers«* af Rødovre kommune er hævet.

Firmaet er under registrering af aktieselskab.

Politimesteren i Hvidovre, den 17. marts 1972.

Firmaet *»M. Kroger, Maskinfabrik«* af Rødovre kommune er hævet.

Firmaet er under registrering af aktieselskab.

Politimesteren i Hvidovre, den 17. marts 1972.

»Rypa Værktojsfabrik v/ Jørgen H. Pedersen og Preben Hansen« udøver industridrift i Brøndbyernes kommune.

Jørgen Hyldegaard Pedersen af Glostrup og Preben Leo Hansen af Gladsaxe kommune er de ansvarlige deltagere og tegner firmaet i forening.

Politimesteren i Glostrup, den 17. marts 1972.

Firmaet *»Kaj Petersen & Ohland«* af Hillerød kommune er hævet pr. 31. marts 1972.

Politimesteren i Hillerød, den 16. marts 1972.

Firmaet *»Hasmark Vognmandsforretning v/ Carl Nielsen & Søn«,* Hasmark pr. Otterup, er afmeldt.

Politimesteren i Bogense m.v., den 17. marts 1972.

Firmaet *»Trillebørfabrikken Lysbro v/ K. og G. Nielsen«* driver handel og industridrift i Silkeborg kommune. Grete Bøgebjerg Nielsen og Knud Erling Nielsen, begge af Silkeborg, er de ansvarlige deltagere og tegner firmaet hver for sig.

Firmaet *»Fimila v/ Hanne Fisker og Kirsten Mikkelsen«* udøver industridrift i Them kommune. Hanne Overgaard Fisker af Silkeborg og Kirsten Jensen Mikkelsen af Them er de ansvarlige deltagere og tegner firmaet hver for sig.

Firmaet *»Arne Hjorth-Hansen & co.«* af Skanderborg er hævet.

Politimesteren i Silkeborg m.v., den 17. marts 1972.

Firmaet *»SIKA I/S v/ E. S. Poulsen og H. Dreyer«* driver handel i Frederiksberg kommune.

Erik Schousboe Poulsen af Helsingør kommune og Hans Dreyer af Brøndbyernes kommune er de ansvarlige deltagere og tegner hver for sig firmaet.

Thorvald Christian Jensen, der var indehaver af firmaet *»Th. Jensen «*, er afgået ved døden, hvorefter firmaet fortsættes uforandret af den efterlevende ægtefælle fru Edel Jensen, f. Andersen.

Firmaet har tilbagekaldt den Helge Dines Nielsen meddelte prokura, og samtidig meddelt Jørgen Albæk Jensen eneprokura.

Politimesteren i Frederiksberg birk, den 20. marts 1972.

Willi Konrad Pedersen af Gentofte driver handel og håndværk i Gentofte kommune som eneste ansvarlige indehaver af firmaet *W. K. P. ved Willi Pedersen.*

Inger Meulengracht af Gentofte driver handel i Gentofte kommune som eneste ansvarlige indehaver af firmaet *»Betoflex«* v/ Inger Meulengracht.

Prokura er meddelt Steen Meulengracht.

Aksel Karl Rasmus Madsen af Gentofte driver handel i Gentofte kommune som ene-

ste ansvarlige indehaver af firmaet *Aksel Madsen*.

Prokura er meddelt Hans Børge Nielsen.

Politimesteren i Gentofte, den 20. marts 1972.

Firma *L. & A. Zorde* af Gladsaxe kommune er hævet.

Firma *DANKOTE v. Tido Lovenhoj* af Gladsaxe kommune er hævet.

Politimesteren i Gladsaxe, den 20. marts 1972.

Anne Marie Jeppesen af Fredericia kommune driver handel i Fredericia købstad som eneste ansvarlige indehaver af firmaet *Paradis v/A. M. Jeppesen*.

Politimesteren i Fredericia købstad m.v., den 20. marts 1972.

Firmaet *»Midtsjællands Maskinsats ved Nielsen og Laursen«* driver handel og håndværk i Ringsted kommune. Flemming Nielsen og Leif Laursen, begge af Ringsted, er de ansvarlige deltagere og tegner firmaer i forening.

Politimesteren i Ringsted, den 17. marts 1972.

Svenn-Åge Olm af Ringsted kommune udøver industridrift i Ringsted kommune som eneste ansvarlige indehaver af firmaet *»Centrum Møbler v/ Svenn-Åge Olm«*.

Politimesteren i Ringsted, den 20. marts 1972.

Firmaet *Brodrene Friis, Øster Logum*, er hævet.

Politimesteren i Åbenrå, den 20. marts 1972.

Firmaet *»Europa-Kiosk v/ Marny Eriksen & Grethe Jensen«* af Ålborg er hævet.

Marny Jensen Eriksen, født Hjørnet, af Ålborg driver handel i Ålborg kommune som eneste ansvarlige indehaver af firmaet *»Europa-Kiosk v/ Marny Eriksen«*.

Politimesteren i Ålborg m.v., den 16. marts 1972.

Knud Iver Nielsen af Ålborg driver handel i Ålborg kommune som eneste ansvarlige

indehaver af firmaet *»Maren Turis Kunst v/ K. Nielsen«*.

Politimesteren i Ålborg m.v., den 17. marts 1972.

Til Københavns handelsregister er modtaget følgende anmeldelser:

Firmaet *H. C. Hutzen & Co.* er afmeldt af handelsregistret, efter at navnet er overtaget af et aktieselskab.

Firmaet *Modesalonen »Mon Coeur«* - hos Lis og Kate - ved Lis Andersen og Kate Ruzicka er hævet.

Firmaet *Vi-Ka Skoreparation ved J. Rasmussen* er hævet.

Firmaet *Egil Forsberg, Fotografisk Handeldshus* er hævet.

Firmaet *Dan-Fire-Energy, ved Mita Gudmand-Høyer* er hævet.

»Peter Karberg A/S« og »Flemming Karberg A/S« er indtrådt i firmaet *Hans Just* som ansvarlige og til underskrift berettigede deltagere.

Københavns magistrat, den 21. marts 1972.

Firmaet *»Alfred V. Nielsen«*, Brøndbyernes kommune har meddelt Peter Krabbe og Erik Keller prokura hver for sig.

Firmaet *»Karl Olsen og Kaj Nielsen«* driver handel i Brøndbyernes kommune.

Karl Johannes Albert Olsen og Kaj Axel Nielsen begge af Brøndbyernes kommune er de ansvarlige deltagere.

»Islev Cementstoberi v/A. Gluch & Kurt Jakobsen« driver handel og håndværk i Herstedernes kommune.

Alexander Gluch af København og Kurt Preben Rosenørn Jakobsen af Tåstrup er de ansvarlige deltagere.

Firmaet *»TEKNISK AGENTUR v/M. Brincker og S. Lykke Nielsen«* driver handel i Herstedernes kommune.

Mogens Brincker af Hvidovre og Svend Lykke Nielsen af Søllerød er de ansvarlige deltagere og tegner firmaet i forening.

Firmaet er overflyttet fra København.

Politimesteren i Glostrup, den 21. marts 1972.

Firmaet *H. T. Hansen & Co.* af Lyngby-Tårnbæk kommune er hævet.

Firmaet *Fortun Magasinet ved Svend Nissen* af Lyngby-Tårnbæk kommune er hævet.

Svend Aage Nissen af København driver handel i Lyngby-Tårnbæk kommune som eneste ansvarlige indehaver af firmaet *MIRAKEL-PRISER ved Svend Nissen*.

Prokura er meddelt John Svarre af København.

Erling Georg Pedersen af Søllerød kommune driver vekselernæring i Søllerød kommune som eneste ansvarlige indehaver af firmaet *J P C Scancontractor v/ J. P. Christiansen*.

Jørgen Peter Christiansen af Holte driver håndværk i Søllerød kommune som eneste ansvarlige indehaver af firmaet *J P C Scancontractor v/ J. P. Christiansen*.

Prokura er meddelt Ejnar Arthur Christiansen af Holte og Preben Helmer Jørgensen af Vedbæk hver for sig.

Politimesteren i Lyngby, den 21. marts 1972.

Firmaet *»E. Glistrup. Oversøisk Træimport«* af Helsing kommune har tilbagekaldt den Thomas Nielsen givne prokura.

Politimesteren i Hillerød, den 20. marts 1972.

Firmaet *Andreas Andresen, Padborg*, anmelder, at den Harald Christensen, Rødbyhavn, meddelte prokura til at tegne filialen i Rødbyhavn, Rødby kommune, er tilbagekaldt.

Politimesteren i Gråsten, den 21. marts 1972.

»Nordjysk Kaffe-Import, Hjørring v/firmaet Fredsted & Co.'s Eftf. I/S« driver handel i Hjørring kommune.

Gunna Lindegaard, f. Fredsted, Hellerup, Inga Lisbeth Iversen, f. Fredsted, Klampenborg, og Hanne Jacobsen, f. Fredsted, Hellerup, er de ansvarlige deltagere. Prokura er meddelt Flemming Lindegaard.

Firmaet *Brødrene Dahl* af Brønderslev er hævet.

Firmaet *»Meny Kaffe« v/Ths. Svendsen* af Hjørring er hævet.

Politimesteren i Hjørring m.v., den 20. marts 1972.

Firmaet *»Dansk Norsk Kemisk Industri v/Brask Nielsen & Co. Skive«*, er hævet.

Politimesteren i Skive, den 21. marts 1972.

Af tilsynsrådet for *Harring-Stagstrup kommunes Spare- og Lånekasse*, Stagstrup, er udtrådt gårdejer Jens Smedegård, Sundby, gårdejer Lars Christian Mølgård, Sundby, gårdejer Kristian Andersen Stagstrup, gårdejer Kristian Peter Morell Mølgård, Sundby, og gårdejer Martinus Frostholt Møller, Stagstrup, og i stedet er indtrådt chauffør Laurits Nikolaj Josefsen, Stagstrup, pedel Gunner Poulsen, Stagstrup, gårdejer Svend Erik Mikkelsen Hummelshøj, Stagstrup, gårdejer Evald Emil Andersen, Harring, og gårdejer Verner Kristensen, Stagstrup. Gårdejer Anton Andersen Kusk, Stagstrup, og gårdejer Verner Kristensen, Stagstrup, er henholdsvis tilsynsrådets formand og næstformand.

Politimesteren i Thisted købstad m.v., den 21. marts 1972.

Firmaet *Thomas & Christensen v/Knud Thomsen og Henry Christensen* driver håndværk i Aulum-Haderup kommune.

Knud Thomsen af Aulum-Haderup kommune og Henry Verner Christensen af Herning kommune er de ansvarlige deltagere og tegner firmaet i forening.

Ingelise Ruby Buchbjerg af Herning kommune driver håndværk i Herning kommune som eneste ansvarlige indehaver af firmaet *Bimse v/Ingelise Buchbjerg*.

Prokura er meddelt Ib Buchbjerg.

Firmaet *I/S DANISH FASHION GROUP V/Odense Garn A/S & Co.* driver handel i Herning kommune.

Odense Garn A/S af Odense, Svend Hede-gaard Laursen af Vejle, Regner Pedersen af Ikast, Bjarne Olsen af Spøttrup, Hugo Johansen af Herning, Aktieselskabet L. Højrup Bach & Jens P. Nielsen af Vejen, Hans Krøyer af Ikast, Christian Nielsen med Karnibo A/S af Ikast, Erling Henry Folmann af Herning, A/S Niels Poulsen & Sønner af Ikast, A/S H.

J. Iversen af Vejle, I/S Brdr. Slumstrup af Hinnerup, Holger Mortensen af Videbæk, Kirsten Lodahl af Herning, Jama Tricotage A/S af Herning, Svend Aage Damgaard af Aulum-Haderup og Arne Skov Larsen af Ikast kommune er de ansvarlige deltagere.

Firmaet tegnes af Winther Hansen, Odense, Svend Poulsen, Ikast, Hugo Johansen, Herning, Regner Pedersen, Ikast og Erling Henry Folmann, Herning.

Politimesteren i Herning, den 21. marts 1972.

Firmaet »*INNOVATION*» v/ *Flemming Højfeldt og Karsten Kjær Hansen* driver handel og håndværk i Sall, Hammel kommune.

Karsten Kjær Hansen og Flemming Højfeldt, begge af Hammel kommune, er de ansvarlige deltagere.

Politikreds nr. 44, Hasle herred, 8000 Århus C, den 17. marts 1972.

Firma Finércentralen »*AARHUS*» v/ *N. P. medegaard*, Brabrand, er hævet.

Politikreds nr. 44, Hasle herred, 8000 Århus C, den 17. marts 1972.

Firma *S-Foto* v/ *O. Stegger, Løtten*, nu Århus kommune, er hævet.

Politikreds nr. 44, Hasle herred 8000 Århus C, den 17. marts 1972.

Under firma *SPAREKASSEN HAMMEL* rives sparekassevirksomhed i Hammel, Hammel kommune.

Sparekassens vedtægter er af 10. juni 1971, er den 11. august 1971 er stadfæstet af handelsministeriet.

Det framgår bl.a. af vedtægterne, at der tilføjes drives virksomhed under følgende navne:

Sparekassen Gjern.
Sparekassen Houlbjerg.
Sparekassen Lading.
Sparekassen Sorring.
Sparekassen Thorsø.
Frijnsborg-Faurskov Birks Spare- og
Laanekasse Hammel.

Direktionen består af:

Svend Fanø, Hammel.

Tilsynsrådet består af:

Niels Jensen, Toustrup.

Jens Marius Glargaard, Sall.

Anton Johannes Pedersen, Bægård.

Anders Byriell, Voldby.

Jens Peter Nielsen, Lyngby.

Christoffer Sørensen, Rosenlund.

Palle Hjorth Sørensen, Gjern.

Anton Marius Borring Sørensen, Hammel, sidstnævnte udnævnt af handelsministeriet.

For sparekassens forpligtelser hæfter foruden sparekassens aktiver - for tiden 182 garantanter med en kontant indbetalt garantisum på ialt mindst kr. 36.400. Garantisummen andrager for hver garant mindst kr. 200.

Sparekassens firma tegnes af direktionen og tilsynsrådets medlemmer med to i forening.

Bekendtgørelse til medlemmerne skal ske i Hammel Avis.

Prokura er meddelt:

Hans Pedersen.

Alex Hilton.

Ulrich Nielsen.

Knud Christensen

hver i forening med en direktør eller et medlem af tilsynsrådet, og

Niels Jørgen Fuglsang.

Lars Mikkelsen Kristensen.

Børge Lindberg Christensen

med to i forening - eller hver i forening med en direktør eller et medlem af tilsynsrådet.

Politikreds nr. 44, Hasle herred 8000 Århus C, den 17. marts 1972.

Firmaet »*J. Grumsen*» af Esbjerg er hævet.

Politimesteren i Esbjerg, den 21. marts 1972.

Firma *Frijnsborg-Faurskov Birks Spare- og Laanekasse*, Hammel, er hævet, jfr. bekendtgørelse herfra af 17. marts 1972 vedrørende *SPAREKASSEN HAMMEL*.

Politikreds nr. 44, Hasle herred, 8000 Århus C, den 17. marts 1972.

Erik Kjeldsen af Hadsten kommune driver handel og håndværk i Hammel, Hammel kommune, som eneste ansvarlige indehaver af firmaet *Hammel Autoopretning v/ Erik Kjeldsen*.

Politikreds nr. 44, Hasle herred, 8000 Århus C, den 17. marts 1972.

Bendt Gunnar Christiansen af Århus kommune driver håndværk i Åbyhøj, Århus kommune, som eneste ansvarlige indehaver

af firmaet *Midtjysk Laase-Teknik v/ B. Christiansen*.

Politikreds nr. 44, Hasle herred, 8000 Århus C, den 17. marts 1972.

Firmaet *NORDRE BIRKS OLIEFYR SERVICE v/ J. Garn af Gentofte* er afmeldt som overgået til aktieselskabsregistret.

Politimesteren i Gentofte, den 22. marts 1972.

Firmaet *»Frederiksborg Begravelses- og Ligbrændingsforretning v. Johs. Poulsen»* af Hillerød kommune er hævet.

Klaus Yssing Thomsen af Hillerød kommune driver handel i Hillerød kommune som eneste ansvarlige indehaver af firmaet *»Frederiksborg Begravelses- og Ligbrændingsforretning v. Klaus Yssing Thomsen»*.

Politimesteren i Hillerød, den 21. marts 1972.

Firmaet *»H. Wiingaard & Co.»* driver handel og håndværk i Farum kommune.

Harry Jørn Wiingaard af Hillerød kommune og Benny Vagn Christiansen af Farum kommune er de ansvarlige deltagere og tegner firmaet i forening.

Prokura er meddelt Harry Jørn Wiingaard og Benny Vagn Christiansen hver for sig.

Politimesteren i Hillerød, den 21. marts 1972.

Grefta Tryk v/ Rasmussen og Scherer er hævet.

Politimesteren i Grenå m.v., den 22. marts 1972.

Grosserer Egil Larsen af Nørresundby driver handel i Ålborg kommune som eneste ansvarlige indehaver af firmaet *»ETHO-HOB-BY v/E. Larsen»*.

Politimesteren i Ålborg m.v., den 22. marts 1972.

Palna Severin Johnsen af Grenå kommune driver handel og industri i Grenå kommune, som eneste ansvarlige indehaver af firmaet *»Eka-Center» ved P. S. Johnsen*.

Politimesteren i Grenå m.v., den 22. marts 1972.

Firmaet *»Ramten Savværk v/ Willy Poulsen»* er hævet.

Politimesteren i Grenå m.v., den 23. marts 1972.

Firmaet *Grenaa-huset v/ Axel Nielsen»* er hævet.

Politimesteren i Grenå m.v., den 22. marts 1972.

Firmaet *Bermuda Outstanding ved Brdr. Bareuther & Ingvar Nielsen* af Herning, er hævet.

Firmaet *Trikotagefabrikken Rûba ved Ingvar Nielsen & Co.* af Herning, er hævet.

Ernst Victor Bareuther af Herning kommune udøver industridrift i Herning købstad som eneste ansvarlige indehaver af firmaet *Strikvarefabrikken Rûba v/ E. Bareuther*.

Firmaet *Slipsfabrikken Barû ved Brdr. Bareuther og Ingvar Nielsen* af Herning, er hævet.

Ernst Victor Bareuther af Herning kommune udøver industridrift i Herning købstad som eneste ansvarlige indehaver af firmaet *Slipsfabrikken Barû v/ E. Bareuther*.

Politimesteren i Herning, den 22. marts 1972.

Andreas Petersen af Odense kommune driver handel og håndværk i Odense kommune som eneste ansvarlige indehaver af firmaet *»ALTHAF» v/ A. Petersen*.

Politimesteren i Odense herred, den 22. marts 1972.

Karin Annette Jensen af Langå kommune driver handel og industri i Langå kommune som eneste ansvarlige indehaver af firmaet *»ART ACTION v/ Karin Anette Jensen»*.

Politimesteren i Randers, den 22. marts 1972.

Firmaet *»Danmarks Andels Fjerkræslagerier A.m.b.a.»*, Gl. Hobrovej 36-38, 8900 Randers, anmelder, at Jens Tage Pedersen, Vis kingegård, 4400 Kalundborg, er udtrådt a

bestyrelsen, og at gårdejer Erik Ravn, Våningstedgård, Oppe Sundby, 3600 Frederiksbund, er indtrådt i stedet.

Politimesteren i Randers, den 22. marts 1972.

Tobaksforretningen »STOP« v/ Anne-Marie Nielsen og Marianne Jensen driver handel i Slagelse kommune.

Anne-Marie Bredahl Nielsen og Marianne Johanne Jensen begge Slagelse er de ansvarlige indehavere.

Politimesteren i Slagelse købstad m.v., den 22. marts 1972.

Firmaet »Paulsen & Møller«, Gram, er hævet.

Politimesteren i Toftlund, den 22. marts 1972.

Firmaet »Joki-Import v/ J. H. Ziegler« af Nyråd er hævet.

John Henry Ziegler af Nyråd driver handel i Vordingborg kommune som eneste ansvarlige indehaver af firmaet »J. Ziegler byggekera-
mik«.

Prokura er meddelt Kerstin Birgitta Eleonora Ziegler.

Politimesteren i Vordingborg, Stege m.v., den 22. marts 1972.

Grenaa Auto-Lager v/ Robert Nellemann er hævet.

Politimesteren i Grenå m.v., den 22. marts 1972.

Til Københavns handelsregister er modtaget følgende anmeldelser:

Niels Hjorth og Henning Clausen Christensen er udtrådt af bestyrelsen for firmaet *Steff-Houlberg (Kodindustri)»,* i hvilken Johannes Dons Christensen af Haderslev, Hans Lørgen Hinrichsen af Gråsten, Hellmuth Hans Johan Behnke af Holte, Peter Marius Lørgensen af Slagelse, Olaf Smitt af Bjerringbro og Niels Okholm Philipsen af Brodal er indtrådt.

Edgar Levin, der var ansvarlig deltager i firmaet *Axel Levin,* er afgået ved døden. Carsten Fredericia Levin af Birkerød er indtrådt i firmaet som ansvarlig og til underskrift be-

rettiget deltager og fortsætter firmaet uforandret sammen med den hidtidige deltager Martin Eduard Fredericia Levin.

Firmaet »Bonité« v/K. Bukvardt er hævet.

Firmaet *Keobest v. Bent Jørgensen* er hævet.

Københavns magistrat, den 23. marts 1972.

Berigtigelse

I bekendtgørelse i Statstidende nr. 245 for den 17. marts 1972 vedrørende firmaet *H. Tholstrup* er det ved en fejltagelse ikke bekendtgjort, at nævnte firma har meddelt Lars Mogens Tholstrup prokura.

Københavns magistrat, den 23. marts 1972.

Firmaet »Hoffner og Henriksen« Glostrup kommune er hævet og omdannet til aktieselskab.

Politimesteren i Glostrup, den 23. marts 1972.

Firmaet »Hornum Auto-Import v/ brdr. Nielsen« af Hornum er hævet.

Politimesteren i Nibe m.v., den 23. marts 1972.

Firmaerne
Skumflex v/ John Lindegaard Hansen,
Vestergades Håndskomageri v/ Brun Petersen og Janos Klima,
I/S Øco v/ Hagbard Kristiansen & Jørgen Østlund,

Toppen og Bolden v/ Inge B. Knudsen og Norma Weiersbye,

Konrad Søndergaard & Son, og
Monten ved J. H. Møller og S. K. Sørensen,
alle af Odense, er afmeldte.

Hanne Elsebeth Deleuran af Odense driver handel i Odense købstad som eneste ansvarlige indehaver af firmaet *Mirell v/ Hanne Elsebeth Deleuran.*

Politimesteren i Odense, den 23. marts 1972.

Af bestyrelsen for *Syddjysk Andels-Mælkekondensering af 1969* af Åbenrå er gårdejer Knud Friis, Benniksgård, Rinkenæs, udtrådt.

Politimesteren i Åbenrå, den 22. marts 1972.

Firma Maskin- og værktøjsfabriken »Stilé« v/ B. Møller og K. Pedersen af Ballerup-Måløv kommune er hævet.

Firma *Isolith v/ Nils Kromand* af Gladsaxe kommune er hævet.

Politimesteren i Gladsaxe, den 24. marts 1972.

Firmaet »Sportsmagasinet I/S ved Kurt Torben Jensen og Flemming Andersen« driver handel i Glamsbjerg kommune.

Kurt Torben Jensen af Glamsbjerg kommune og Flemming Andersen af Årup kommune er de ansvarlige deltagere.

Politimesteren i Assens politikreds, den 24. marts 1972.

Henning Christensen Byrdal og Aage Bent Nygaard, begge af Frederikshavn kommune, driver handel i Frederikshavn købstad som eneste ansvarlige indehavere af firmaet »Frederikshavn Auto-Centrum« ved H. Byrdal og B. Nygaard.

Politimesteren i Frederikshavn, den 2. marts 1972.

Firmaet »Setra byggeindustri v/ Peder Hansen og Th. Jacobsen« af Horsens kommune er hævet.

Firmaet »Setra v/ Peder Hansen og Th. Jacobsen« af Horsens kommune er hævet.

Firmaet »Setra-Huse v/ Peeder Hansen og Th. Jacobsen« af Horsens kommune er hævet.

»Horsens Sparekasse« anmelder, at rektor, ingeniør Georg Jørgen Rasmussen, Horsens, og direktør Bent Aage Pedersen, Horsens, er valgt som medlemmer af sparekassens tilsynsråd.

Der er meddelt prokura til kreditchef Finn Larsen til i forening med et medlem af tilsynsrådet eller direktøren eller en prokurist at tegne sparekassens firma.

Politimesteren i Horsens m.v., den 24. marts 1972.

Firmaet »Dagbladet Djursland ved Otto Preben Elmenhoff Winge og fru Vibeke Elmenhoff Lund« af Randers er hævet.

Politimesteren i Randers, den 24. marts 1972.

Firmaet »I. M. Elmenhoff & Søn« af Randers er hævet.

Politimesteren i Randers, den 24. marts 1972.

Firmaet »Randers Nyt ved Otto Preben Elmenhoff Winge og fru Vibeke Elmenhoff Lund« af Randers er hævet.

Politimesteren i Randers, den 24. marts 1972.

Firmaet »Randers Posten ved Otto Preben Elmenhoff Winge og fru Vibeke Elmenhoff Lund« af Randers er hævet.

Politimesteren i Randers, den 24. marts 1972.

Firmaet »Randers Bladet ved Otto Preben Elmenhoff Winge og fru Vibeke Elmenhoff Lund« af Randers er hævet.

Politimesteren i Randers, den 24. marts 1972.

Firmaet »Randers Amtsavis og Adressekontors Efterretninger ved Preben Winge og Vibeke Lund« af Randers er hævet.

Politimesteren i Randers, den 24. marts 1972.

Firmaet »Amtsavisen ved Otto Preben Elmenhoff Winge og fru Vibeke Elmenhoff Lund« af Randers er hævet.

Politimesteren i Randers, den 24. marts 1972.

Firmaet »Østjyllands Avis ved Otto Preben Elmenhoff Winge og fru Vibeke Elmenhoff Lund« af Randers er hævet.

Politimesteren i Randers, den 24. marts 1972.

Firmaet »Østjyllands Tidende ved Otto Preben Elmenhoff Winge og fru Vibeke Elmenhoff Lund« af Randers er hævet.

Politimesteren i Randers, den 24. marts 1972.

Firmaet »Randers Avis ved Otto Preben Elmenhoff Winge og fru Vibeke Elmenhoff Lund« af Randers er hævet.

Politimesteren i Randers, den 24. marts 1972.

Leif Sundstrup Jensen af Skjern kommune river håndværk i Skjern købstad som eneste ansvarlige indehaver af firmaet »*Skjern Auto-kereri v/ Leif Jensen*«.

Politimesteren i Ringkøbing, den 24. marts 1972.

Firmaet *Niels A. Nielsen & Son*, indehaver *I. H. Nielsen* af Åbenrå er hævet.

Politimesteren i Åbenrå, den 23. marts 1972.

Til Københavns handelsregister er modtaget følgende anmeldelser:

Leo August Bengtsson er udtrådt af firmaet *Bengtsson & Lyttik*, der fortsættes uforandret af den hidtidige deltager Einar Jørgen Lyttik.

Firmaet *Bico ved Sven Bech-Bruun* er afmeldt af handelsregistret, efter at navnet er overtaget af et aktieselskab.

Firmaet *Unicon Chemicals v/ Constantin Brun* er afmeldt af handelsregistret, efter at navnet er overtaget af et aktieselskab.

Firmaet *Mortensen og Adelhardt* er hævet.

Ole Malmqvist af Hellerup driver handel som eneste ansvarlig indehaver af firmaet *Europapir v/ O. Malmqvist*.

Firmaet *Pan-Tronic I/S v/ Erling Chr. Nielsen og Bjarne Schou* udøver handel, håndværk og industridrift. Erling Christian Nielsen og Bjarne Schou er de ansvarlige deltagere og tegner firmaet i forening.

Københavns magistrat, den 27. marts 1972.

Samling af anmeldelser til handelsregistrene,

udgivet ved foranstaltning af Handelsministeriet,
udgår månedlig og koster **21,50 kroner om året**. Samlingen forsynes årlig med
fuldstændigt firmaregister, tillige omfattende samtlige tidligere årgange.
Abonnement tegnes på **alle posthuse** og i **alle boglader**.

Nr. 3 for 1972 færdig fra trykkeriet 19. juni 1972.

Udgiver:
Fuldmægtig *B. Poulsen*
Handelsministeriet

Hovedkommissionær:
Thaning & Appel Eftf's Forlag A/S
Snaregade 4

København 1972. – Bianco Lunos Bogtrykkeri A/S

SAMLING AF ANMELDELSER TIL HANDELSREGISTRENE

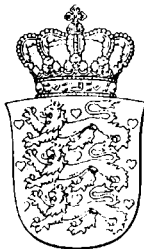

Udgivet ved foranstaltning af Handelsministeriet

1972

Anmeldelser, bekendtgjort i Statstidende i april måned

Nr. 4

Anmeldelserne angår følgende firmaer:

De vedføjede tal angiver siderne, hvor anmeldelserne findes).

IN Trading v/ Christenson og Toustrup Madsen, Herning, 90.

P. Autoværksted v/ Aksel de Thurah og Peder Elkjær Larsen, Herning, 79.

alborg Dækservice v/ Gunnar og Finn Sørensen, 73.

arup & Co. Eftf., Gladsaxe, 73.

arsballe Brugsforening, 77.

ctiv-Byg, I/S v/ Peder Pedersen, Silkeborg, 83.

GNAR, PAUL, FISKEINDUSTRI ved Paul Agnar Christiansen og Keld Agnar Christiansen, Esbjerg, 90.

hrenkiel's, H., Bogbinderi, 82.

KAFA a.m.b.a., Ålborg, 83.

ldershåb, P., og Sønner, Dybvad, 76.

allingåbro Andels-Svineslagteri, 87.

aloxyd v/ Palle Maag, 82.

Anjas hobbyshop v/ Anna Wohlgemuth & Sonja Smidt, Abenrå, 81.

AMKEMI ved Anders Moesgaard, Gentofte, 80.

andersen, H. E. M., & Co., 80.

andersen, Helgo Nygaard, & Co., Maribo, 73.

ankerbyes, I., lydterapeutiske institutter I/S, 82.

ARTACTION v/ Karin Anette Jensen, Langå, 76.

asfaltfabrikken Vendsyssel K/S v/ ingeniør F. Herrold & Co., Sindal, 78.

Auto-Eltrik v/ Orla Ernst, Vejle, 84.

Autoværkstedet Trianglen ved Aage Christiansen, Ringsted, 89.

bp klima- og ventilationsanlæg v/ Bjarne Pedersen, Århus, 89.

B. & J. Herremagasin v/ H. Bloch og J. Egholm Jensen, Gladsaxe, 78.

Beck-Friis, N. E., 75.

Bella Motor v/ Søren Galmar, 82.

Bio Electronic Studio ved Arne M. Hansen, Vejle, 84.

Biodidact v/ Bodil Andersen, 85.

Bjerringbro Ligkistefabrik v/ Kristian Villadsen og Søn, 92.

Blichfeldt & Mejlhede, Hobro, 86.

BLIKAS 1972, Aalborg, 76.

Blikas, Andelsselskabet, Ålborg, 76.

Blikas, Andelsselskabet, Århus, 83.

Bogtrykkeriet Trio v/ S. Roed, 77.

Bonde, Jørgen, & Co., Værløse, 83.

Bornholms Andelsvaskeri A.m.b.A., Aillinge-Gudhjem, 84.

Botex Fabrik for Boligtæxiler ved Clara Jensen, Herning, 74.

Braads, N., Papirhandel, Randers, 83.

Bramminge brændselsforening, andelsselskab med begrænset ansvar, 75.

Brandtex Fabrikker I/S ved Aage Petersen & Co., Brande, 73.

Broby Malerforretning v/ Flemming W. Jensen, Broby, 80.

- Bruus-Jensen, P. E., & Co., Gentofte, 92.
 Bryggens Møbler v/ B. Christensen, 87-88.
 Bryggens Møbler I/S v/ Bent Christensen og Henri Binau, 87.
 Brdr. Michelsen, Nybøl smede- og maskinværksted, 80.
 Brdr. Suhrs cykleforretning, Søllerød, 74.
 Brødrene Sørensen I/S, Dronninglund, 88.
 Bundgaard, E., og søn, Randers, 83.
 BUREAU MOLITOR v. Grete Molitor-Lenschau, Frederiksberg, 91.
 Borkop og Omegns Sparekasse, 76.
 Borkop Tømmerhandel v/ H. Ussing, 78.
 Borkop Tømmerhandel v/ Svend Ussing & Søn, 78.
- C. G. C. Golf Equipment ved B. & J. Krøll, 85.
 C. G. C. Golf Equipment ved Bodil Krøll, 85.
 Christophersen, R. A., Odense, 86.
 CUBUS GULV OG VÆG SERVICE I/S, Gentofte, 83.
- Dan-contacts v/ Gammelgaard Jensen og Bisgaard, 77.
 Dan: contacts I/S ved Jørgen Gammelgaard Jensen og Bent Bisgaard, Frederiksberg, 80.
 Dan-Idé ved Annie Andersen, Næstved, 86.
 Dan-Kemi v/ E. Rasmussen, Ballerup-Måløv, 83.
 DAN-OIL v. S. A. Storm, Søllerød, 81.
 DANE TRADE ved Anders Moesgaard, Gentofte, 80.
 Dansk Autogen Service v/ Edm. Mikkelsen, Herstederne, 78.
 Dansk Form Industri ved Svend Sten Nielsen & Bent Kristensen, Brøndbyerne, 91.
 Dansk Formstof v. Otto Christensen, 77.
 DANSK MODUL MONTAGE v. G. Kjærgaard, Allerød, 75.
 Dansk Papirforsyning ved E. Gerner Larsen, Næstved, 79.
 Dansk Pavillon Byggeri v/ T. G. Kierulff-Hansen, Bramsnæs, 77.
 Dansk Tankrevision I/S v. Schach Møller, 88.
 Dansk Tidskontrol ved Werner Poulsen, Gladsaxe, 73.
 Den-Kemi v/ E. Rasmussen, Ballerup-Måløv, 80.
 Dicksens, Harald, boghandel, Sæby, 83.
 Dronninglund Brugsforening, 88.
 Dybvad Installationsforretning v/ A. Christjansen, 76.
- Ebeltoft Smede- og Maskinværksted, I/S, 79.
 Edinger, Erik, 80.
 Egebjerg, Gladsaxe, 82.
 Elfelt, 89-90.
 Elite ved D. Ebbesen og A. M. Riis Laursen, Helsingør, 89.
 Else-Strik v/ Else Petersen, Vejle, 77.
- Engelsk Beklædningsmagasin v/ Holger Jacobsen Sæby, 83.
 Engelsk Beklædningsmagasin v/ Tage Nielsen, Sæby, 83.
 Eriksen, Erik K., Randers, 83.
 Expo-Fyn, Andelselskabet, Odense, 86.
- Fabers Eftf. ved Georg Hansen, 80.
 Fabrikken Mayo v/ Viggo Faltum, Odense, 87.
 FAIRWAY TRUCKING I/S v. Iversen & Co., Søllerød, 74.
 Falslev spare- og lånekasse, 89.
 Ferdinandensen Transportmateriel, 88.
 Fiskesalgsforeningen Sydhavn, Rønne, 75.
 Forbrugsforeningen for Klodskov By og Omegn, 74.
 Forbrugsforeningen i Hejninge sogn, 81.
 Forlaget Ratio I/S v/ Ulla Holbech Hansen, Ellen Cecilie Sinkjær Nielsen og Kirsten Marie Olsen, Herning, 90.
 Form og Hobby v/ Therese Høyer og Preben Bjørn Vester, Horsens, 89.
 F.O.X. Import I/S ved Jack Aage Johansen, 75.
 Frederikshavn Bogbinderi v/ Bent Nielsen og Viggo Nielsen, 73.
 FROM's materialhandel, drogeri EREMITAGE v/ C. J. From, Gentofte, 92.
- Gardinnyt v/ Helge Pedersen og Erik Holm Madsen, Svendborg, 81.
 Garncentralen, Nordisk Garn og Textilimport v/ O. Kirkebæk, Gentofte, 80.
 Gartnerens Salgsforening i Aalborg, 74.
 Gartnerens Salgsforening i Esbjerg, G. A. S. A., A.m.b.a., 90.
 Giørtz & Mandel, 78.
 Glade Bøjle, Den, v. Jytte Birk & Henny Jacobsen, Hillerød, 78-79.
 Glistrup, E., Oversøisk Træimport, Helsingør, 78.
 Gottschalk & Sørensen, 88.
 Greenland Petroleum Consortium K/S, 88.
 Grenaa Tømmer- og Snedkerforretning v/ Svend Jensen, Grenå, 81.
 Grønland Trading v/ N. C. Grønland, Dragør, 91.
 Grønt Lys v/ B. Petersen, Fredericia, 89.
- Hårbutik 19 v/ Jessen & Hersted, 85.
 Haderslev Bådudlejning ved Flemming Høj, Vojens, 89.
 Haku-Kioskerne, 90.
 Han Mark v/ V. Würtz-Jørgensen, 88.
 Handelskommanditselskabet af 3/12-71, Silkeborg, 75.
 Handlesselskabet OPTRIKOM K/S, Århus, 91.
 Hansen & Staugaard, Maskin- og Metalvarefabrik, Ballerup-Måløv, 87.
 Hansen, H. C., I/S, & Co., Textiler, 82.
 Helsingør Fiskefarsforretning ved P. Holm & Co., 92.

- ERNERMAC DESIGN v/ KARIN HERNER
LIPPERT, Fredensborg-Humlebæk, 91.
Firmning ved Chr. F. Christensen, Sæby, 76.
Fjordsholm Lys, I/S, ved K. Løkkegård & I. Mai-
gaard, Kerteminde, 81.
Fjellerup Smede- og Maskinværksted v/ Svend
Aage Sørensen, 88.
Fjellstebro og omegns spare- og lånekasse, 82.
Fjellbæk Farvehandel v/ Erik Helms-Jensen, 91-92.
Fjellbæk Farvehandel ved G. Helms-Jensen, 91.
Fjell-Hals VVS I/S ved Svend Aage Thomsen og Ove
Carl Thomsen, Hals, 79.
FJNDESTED FRYSE- OG FILETFABRIK I/S
ved SKAGERAK FISKEEKSPORT (SIGURD
ESPERSEN) A/S og FISKEEKSPORTØR OVE
S. LARSEN, Hundested, 91.
Fjorde Sande Installationsforretning v/ Brdr. Kaa-
und, Holmsland, 88.
Fjortjær-Huse ved Egon Henriksen, Haderslev, 79.
Fjortjær Autolæk v/ Jørn Nielsen, Silkeborg, 92.
- Firm Sikkerhedsmateriel v/ P. Selchau, Hørsholm,
36.
Firmo decorations bureau v/ Eigil Andersen, Bræd-
strup, 78.
FKØBSFORENINGEN AF 1964 a.m.b.a., Kol-
ling, 79.
Foreskabskabet af 29. september 1971 v/ A/S
Hjalmar Joensens litografiske etablisement og
A/S Kruckow-Waldorff, 82.
Firma Vin-Import v/ A. Bang, W. Larsson og K.
Schou Sørensen, 85.
- Firmens, Chr. P., Eftf. v/ Niels Jensen, Sæby, 88.
Firma Vin-Import v/ A. Bang, W. Larsson og K.
Schou Sørensen, 85.
Firma La design v/ Ulla Justesen og Ella Justesen Som-
ner, Ålborg, 89.
Firmen og Thanild, Viborg, 84.
Firmen, A. C. & Co., 78.
Firmen, Anders, & Søns efterfølgere, 85.
Firmen, Harder, Skælskør, 86.
Firmen, Preben, Manufaktur en Gros, 77.
Firmen, R. Ancker, Birkerød, 84.
- Firm Sport v/ Knud Pedersen og Benny K. Hansen,
Rønne, 77.
Firma S. Diesella Produktion, Kolding, v/ A/S af I/9
1969 (A/S-reg. nr. 42.294) og Co., 90.
Firma MI-KOHL, Rønne, 84.
Firma Invest K/S v/ Ebba Elisabeth Dreyer, 82.
Firma Økkerholm Cementstøberi ved Anker Pedersen
& Co., 83.
Firma Økkerholm Cementstøberi v/ brdr. Pedersen,
Dronninglund, 83.
Firma Jording Yachtværft ved Lis Bitten Knudsen, 80.
Firma KROGH's, P., FLASKEIMPORT I/S v/ Per Krogh
& Jørgen Plougmand, Solrød, 74.
- Kvislemark brugsforening, Kvislemark-Fyrendal,
86.
Københavns Cylinder Service v/ Ove Jørgensen, 87.
Labopharma Kemisk Industri ved Erik Vejborg,
82.
- Lannung, Gunnar L., 80.
Lobbæk Brugsforening, Akirkeby, 84.
Levin, Axel, 77.
LODAM-AUTOMATIK I/S ingeniør- og handels-
firma v/ U. Lorenzen & T. Damm, Sønderborg,
85.
Lyby Tex, I/S, ved Ernst Birger Rasmussen og Co.,
86.
Lyngsaa Brugsforening, 83.
Lysbro Savværk og Tømmerhandel v/ Grete Niel-
sen og a/s P. Breinholm Nielsen, Silkeborg, 77.
- Maag's, P., Eftf. v/ M. T. Nielsen, Galvanisk Etab-
lisement, 75.
Madsen, Aksel, Gentofte, 91.
Marsing, Herman, 77.
Mejeriselskabet Danmark A.m.b.a., Vejle, 81.
METALVO v/ H. Jørdt, Viby J., 79.
Mett v/ M. Therkildsen, Horsens, 78.
Midtjysk Kridthandel I/S v/ Egon Nielsen & co.,
Silkeborg, 81.
Moesgaards, A., Eftf. ved B. Frederiksen, 90.
Moesgaards, A., Eftf. ved Ole Jørn Hansen, 90.
Mygh & Jepsen, Lemvig, 92.
Mærsk Raffinaderiet, 75.
Møller, Ejnar, & Sønner, Herlev, 80.
Møller, J. M., & Søn, Sølv- og Guldsmed, Sæby,
76.
- Nielsen, C. Borregaard, Abenrå, 75.
Nielsen, Ingvar, og Hans Jensen I/S, Hillerød, 73.
Nielsen, N. P., Ålborg, 74.
Nielsen, R. J., Trævarefabrik v. Georg Nielsens
Efterfølger, Nykøbing F., 78.
Nord-Tryk v/ Per Bent Pedersen, Ålborg, 85.
Nordborg Tandteknik ved Gunnar Kromann Bak,
74.
Nordisk Brevskole v/ Børge Binderup, Gentofte, 87.
Nordisk Grill-Sten v/ M. Stampe-Pedersen, Næst-
ved, 81.
Nordjysk Kunsthandel, Hobro, ved O. Pedersen
og H. Stiig Hansen, Hobro, 79.
Nordkøb K/S, 82.
Normann, A. C., Søllerød, 74.
Nyborg Både- og Motor-Center ved Harry Mik-
kelsen, 89.
Nyborg Rejsbureau v/ Kr. Kristensen og Søn, Ny-
borg, 81.
Nyborg Rejser v/ Kr. Kristensen og Søn, Nyborg,
81.
Nærum Gummifabrik v/ O. Quaade & Søn I/S, Sølle-
rød, 90.

- Rensatex Oil Company v/ O. Quaade & Søn I/S, Søllerød, 90.
- Persisk Tæppemarked v/ R. Sixtus Thomsen, Alborg, 79.
- Petersen, Gerner, & Sønner, Grenå, 73.
- PLASTIMEX v/ Bihary, Brørup, 88.
- Polack, M., & Søn, 78.
- Poulsen & Correl, 90.
- Poulsens, D. T., Planteskole og Frøhandel, Roskilde, 75.
- Poulsen, P., & Sønner, Maskinsnedkeri, fh. Henrik Andersens Eftf., 77.
- Praktiserende tandlægers laboratorier, Silkeborg, 87.
- Produktforretningen Adam v/ Jens Harreskov Ottesen, Esbjerg, 90.
- Quality Wine Importers Association Lmt., Fredericia, 86.
- Randers Tapet-Magasin, Fr. Eriksen, 83.
- Ravl og Krat v/ Karl Kristian Steffensen og Niels Frede Jensen, Frederiksberg, 80.
- Pejsecentret ved D. Nielsen, K. E. Nielsen og Fr. Nielsen, 90.
- Rexoprint ved Ib Sørensen, Køge, 74.
- Roding, Erik, I/S, Århus, 79.
- Rosengård, Carl, Søllerød, 90.
- Roskilde Vinduespolering og Rengøring v/ Gerhard Petersen, 75.
- Rubin og Gabriel, Gørlev, 73.
- Ruhrstaal v. Erling B. Ibsen, 80.
- Sabroe & Petersen, Maskinfabrik, Gladsaxe, 84.
- SCANDINAVIAIR ved Ole Grilfeldt, Gentofte, 87.
- SCANDINAVIAN IRON AND METAL v/ P. E. Pedersen, Århus, 89.
- Scandinavian Picture v/ Leo Madsen, 80.
- Schmidts, I. A., efterfølger, kontormontering, v/ J. S. Børgesen og S. G. Jørgensen, Haderslev, 73.
- Schmidts, J. A., Eftf. Kontormontering v/ J. Schmidt Børgesen, Haderslev, 73.
- Schröder Serigræfi, Lystrup, 85.
- Schwartzbach, H., & E. Jensen, Køge, 81.
- Seditech v/ O. Fjord Larsen, Esbjerg, 81.
- Selvejende institution, Den, Sofieskolens Virksomheder, Gladsaxe, 86.
- Sennelfelder, B. V., og Co., Helsingør, 85.
- Septim musikforlag ved Allan Mylius Thomsen og Ryan Bihl Jørgensen, 82.
- Seri-tronik v/ E. Selch, Århus, 73.
- Skagen Brugsforening, 91.
- SKANDI-FORM EXPORT v/ Fr. Andersen, Lyngby-Tårnbæk, 92.
- Skive Trikotagefabrik ved Thomas Nørgaard, Fjends, 88.
- Skydstrup Blikkenslagerforretning ved E. Holm og L. H. Gram, Vojens, 74.
- SKUM-Tex v. Egon Rudolph Jensen, Fåborg, 76.
- SONOTEX v/ Sonny Højby Andersen, Ørting-Fåling, 89.
- Sound-Electronic v/ Poul J. Jelgren, Tårnbj, 84.
- Sparekassen Bregning, 76.
- Sparekassen København-Sjælland, 85.
- Sparekassen Lømvig, 76.
- Sparekassen for Randers By og Omegn, 92.
- Sparekassen Vejle, 76.
- Sparekassen Vestjylland, Holstebro, 82.
- Spare- og Lånekassen for Kerteminde og Omegn 82-83.
- Spare- og Laanekassen for Vraa og Omegn, 78.
- Spedition Kloster v/ J. P. Kloster, Haderslev, 90.
- Stage, Poul, & Søn I/S, Årlev, 84.
- Stevns og Compagny v/ Poul F. Klee, Herstedern 87.
- Stignæs brugsforening, Magleby, 87.
- STRANGE-HANSEN, Lyngby-Tårnbæk, 90.
- Suhr's cykelforretning, Søllerød, 74.
- Super-clean v/ H. Mortensen, Århus, 89.
- Sve-Dan I/S v/ Jørgen Friis Aktieselskabet Dampskibsselskabet Øresund, 88.
- SYSTOVA-SYSTEM v/ A. Møller, Svendborg, 85.
- Sæby Andelsmejeri, 85.
- Sønderho Brugsforening, 81.
- Sørensen, S., & Sønner v/ Søren Laurids Sørensen og Ejvind Sørensen, Herning, 78.
- Tårnbj Radio og TV v/ J. Biesbjeg Hansen, 84.
- Tåstrup Fodtøjsmagasin v/ Sigrid Kristensen og Leif Kjærgaard Kristensen, Høje-Tåstrup, 87.
- TEENETTE Pige-konfektion v/ Torben Rasmussen Frederiksberg, 85.
- Teglkontoret, Horsens, S.m.b.a., 89.
- Tegneri v/ Steffensen og Hillestoft, Gladsaxe, 80.
- Teilmann, J. C., & Co.'s Eftf., 85.
- Teknisk-kemisk Fabrik Samson ved Tormod Nielsen og Mogens Qvist, Søllerød, 81.
- Thai Import I/S ved Poul Sindberg og Hugo Bülov 88.
- Thomsen, Frode, Sæby, 76.
- Trikotagefabriken Glænø v/ Valdemar Hansen Ørslev-Bjærg, 89.
- Trikotagehuset Stabil v/ Bay Nielsen, Odense, 75.
- Trikotagehuset Stabil ved Bay Nielsen & Sandfeldt Nielsen, Odense, 75.
- Trinova Handels- & Ingeniørfirma ved J. Heerulf Helsingør, 86.
- Trolle, C., 77.
- Tømrefirmaet J. H. v/ Jan og Lasse Hvidkjær, Glostrup, 91.
- Tømrer- og Murerfirmaet Kaj Christiansen & Co. Køge, 74.
- Tømremester Helge Frederiksen, Frederiksberg 91.
- Tømremestrene Peter Holst & Leon Kragel Schmidt, Horsens, 89.

ge Sten & Grus I/S, 87.

4-Træsko I/S v/ Vagn Søgaard og Henning Malmberg, Pandrup, 85.

ing Brugsforening, Hasle, 77.

nløse Cykelfabrik v/ M. Castella, 90.

nløse Cykelfabrik og Ovnlakkereri I/S v. Mogens

Castella & Ole Castella, 90.

riantsystemet v/ Arne Ingvarsten, Ejby, 84.

riantsystemet v/ Arne Ingvarsten, Middelfart, 84.

jlgaards Sko's Eftf., I/S, v/ Søren Victor Friis og

Carl Jens Friis, Gentofte, 74.

Vicap ved V. Hallengreen, 77.

Voetmann & Laursen, Silkeborg, 92.

Vognsens Eftf. v/ Anton Andersen, Viborg, 79.

VONSILD OG SØN, Løgten, 85.

Vorbasse-Hejnsvig Spare- og Laanekasse, Vorbasse,
74.

Weimann, P., Gundsø, 79.

Ørum Dj. sparekasse, 73.

Ørum Sogns Spare- og Laanekasse, 73.

Hans Christian Jensen er udtrådt af firmaet »Ingvar Nielsen og Hans Jensen I/S« af Hillerød.

Firmaet fortsættes uforandret af den hidtidige deltager Jørgen Oluf Hemmingsen som neste ansvarlige indehaver.

Politimesteren i Hillerød, den 24. marts 1972.

Bent Nielsen er udtrådt af firmaet *Frederikshavn Bogbinderi v/ Bent Nielsen og Viggo Nielsen*. Firmaet videreføres af Otto Viggo Nielsen.

Politimesteren i Frederikshavn, den 24.

Jørgen Schmidt Børgesen af Haderslev river handel og håndværk i Haderslev kommune som eneste ansvarlige indehaver af firmaet »J. A. Schmidts Eftf. Kontormontering / J. Schmidt Børgesen«.

Politimesteren i Haderslev, den 28. marts 1972.

Firmaet »J. A. Schmidts efterfølger, kontormontering, v/ J. S. Børgesen og S. G. Jørgensen« af Haderslev er hævet.

Politimesteren i Haderslev, den 28. marts 1972.

Firmaet »Helgo Nygaard Andersen & Co.«, Iavnegade 23, Bandholm, driver handel i Maribo kommune med følgende som ansvarlige interessenter:

Helgo Johannes Nygaard Andersen,
Esther Andersen,
Hanne Nygaard Andersen – nu gift Gude,

og Leif Gude, alle boende på forretningsadressen.

Firmaet tegnes af 3 interessenter i forening eller pr. prokura.

Forretningsfører Helgo Nygaard Andersen er meddelt eneprocura.

Politimesteren i Rødby m.v., den 28. marts 1972.

Firmaet »Rubin og Gabriel« driver handel og håndværk i Gørlev kommune.

Peder Gabriel og Sven Rubin begge af Gørlev er de ansvarlige indehavere og tegner firmaet hver for sig.

Politimesteren i Slagelse købstad m.v., den 28. marts 1972.

Firmaet »Brandtex Fabriker I/S ved Aage Petersen & Co.« er hævet.

Politimesteren i Vejle, den 27. marts 1972.

Firmaet »Aalborg Dækservice v/ Gunnar og Finn Sørensen« driver handel og håndværk i Ålborg kommune.

Gunnar Alfred Sørensen og Finn Sørensen, begge af Ålborg, er de ansvarlige deltagere.

Politimesteren i Ålborg m.v., den 28. marts 1972.

Edvin Selch af Risskov driver industridrift i Århus kommune som eneste ansvarlige indehaver af firma »Seri-tronik v/ E. Selch«.

Århus politikammer, den 28. marts 1972.

Firma *Dansk Tidskontrol ved Werner Poulsen* af Gladsaxe kommune er hævet.

Firma *Aarup & Co. Eftf.* af Gladsaxe kommune er hævet som overgået til aktieselskab.

Politimesteren i Gladsaxe, den 29. marts 1972.

Firmaet *Gerner Petersen & Sønner* driver handel, håndværk og industri i Grenå kommune. Snedkermester Gerner Johannes Petersen, arkitekt Jørn Bo Fogh Petersen og arkitekt Lasse Fogh Petersen, alle Grenå, er de ansvarlige deltagere og tegner firmaet i forening.

Ørum Sogns Spare- og Laanekasse anmelder, at direktør Anders Kjær, Stenvad, er udtrådt af direktionen og i stedet er valgt gdr. Marius Sloth Andersen, endvidere, at gdr. Ove Bredgaard, Ramten Hede, gdr. Marius Klausen, Ramten, og distriktsforstander Carl Jochumsen, Overbroen, er udtrådt af tilsynsrådet, og i stedet er indvalgt fhv. mejeribestyrer Johannes Sørensen, Stenvad, købmand Jens Anker Larsen, Ørum Dj., og gdr. Frede Johnsen, Ramten. Vedtægterne er ændret 11. januar 1965, hvorefter firmaet fremtidig tegnes af Marius Sloth Andersen, og Johannes Ejlersen i forening. Firmanavnet ændres til Ørum Dj. sparekasse. Bekendtgørelse til medlemmer skal ske i Midtdjurslands ugeblad.

Politimesteren i Grenå m.v., den 29. marts 1972.

Firmaet »Skrydstrup Blikkenslagerforretning ved E. Holm og L. H. Gram« af Vojens kommune er hævet.

Politimesteren i Haderslev, den 29. marts 1972.

Firmaet *Botex Fabrik for Boligtextiler ved Clara Jensen* af Herning, er hævet.

Politimesteren i Herning, den 28. marts 1972.

Tomrer- og Murerfirmaet Kaj Christiansen & Co. driver håndværk i Køge kommune.

Kaj Christiansen af Køge kommune og Niels Daugaard Jensen af Københavns kommune er de ansvarlige deltagere.

Politimesteren i Køge, den 28. marts 1972.

Ib Gerhard Sørensen af Køge kommune driver håndværk i Køge kommune som eneste ansvarlige indehaver af firmaet »*Rexo-print*« ved Ib Sørensen.

Politimesteren i Køge, den 28. marts 1972.

Af bestyrelsen for *Forbrugsforeningen for Klodskov By og Omegn* er udtrådt Carl Rasmussen, Hans Jakobsen, Hans Valdemar Madsen Kamper, Adam Rajczyk og Erik Juul Larsen. I stedet er indtrådt Ib Rudolf Høj, Robert Martinus Haxgart, Hans Christian Andersen, Svend Orla Bylov og Carl Johannes Christensen, alle Klodskov, Nykøbing F.

Brugsforeningens vedtægter af 4. oktober 1961 er ændret den 23. oktober 1961.

Politimesteren i Nykøbing F. m.v., den 29. marts 1972.

Firmaet »*P. KROGH's FLASKEIMPORT I/S v/ Per Krogh & Jørgen Plougmand*« driver handel i Solrød kommune. Per Aage Jungclauss Krogh og Jørgen Christensen Plougmand, begge af Havdrup, er de ansvarlige deltagere og tegner firmaet i forening.

Politimesteren i Roskilde, den 29. marts 1972.

Gunnar Kromann Bak driver handel og håndværk i Nordborg kommune som eneste ansvarlige indehaver af firmaet »*Nordborg Tandteknik ved Gunnar Kromann Bak*«.

Politimesteren i Sønderborg, den 29. marts 1972.

»*Vorbasse-Hejnsvig Spare- og Laanekasse*«, Vorbasse, har anmeldt, at der er meddelt prokura 2 i forening til sparekassedirektør Børge Peter Mathiesen, Vorbasse, fru Tove Nielsen, Vorbasse, kasserer Jørn Jensen, Vorbasse, og filialleder Hans Jensen, Hejnsvig.

Politimesteren i Varde, den 29. marts 1972.

Af bestyrelsen for »*Gartnerens Salgsforening i Aalborg*« af Ålborg er udtrådt Bent Marius Falkensten Andersen. I stedet er indtrådt Hardy Bjeldbak, Skalborg.

Politimesteren i Ålborg m.v., den 28. marts 1972.

Inge Borup Jensen, født Nielsen, af Ålborg indtræder i firmaet »*N. P. Nielsen*« af Ålborg som fuldt ansvarlig og tegningsberettiget deltager.

Den Inge Borup Jensen meddelte prokura er samtidig hævet.

Politimesteren i Ålborg m.v., den 28. marts 1972.

Firmaet *I/S Vejлгаards Sko's Eftf. v/ Søren Victor Friis og Carl Jens Friis* driver handel i Gentofte kommune.

Søren Victor Friis af Greve-Kildebrønne og Carl Jens Friis af Gentofte er de ansvarlige deltagere og tegner i forening, hvorhos de pr. prokura tegner firmaet hver for sig.

Politimesteren i Gentofte, den 4. april 1972.

Arnold Christian Normann er udtrådt af firmaet *A. C. Normann* af Søllerød kommune, der fortsættes uforandret af den hidtidige deltager Per Haustrup Normann.

Firmaet *FAIRWAY TRUCKING I/S v/ Iversen & Co.* af Søllerød kommune er hævet.

Firmaet *Brdr. Suhrs cykleforretning* af Søllerød kommune er hævet.

Richard Nielsen Suhr af Søllerød kommune driver håndværk i Søllerød kommune som eneste ansvarlige indehaver af firmaet *Suhr's cykleforretning*.

Politimesteren i Lyngby, den 4. april 1972.

Firmaet »DANSK MODUL MONTAGE v. G. Kjærgaard« af Allerød kommune er hævet.
Politimesteren i Hillerød, den 29. marts 1972.

Under firma »Bramminge brændselsforening, andelsselskab med begrænset ansvar« drives handel i Bramminge kommune af et selskab med begrænset ansvar, hvis vedtægter er af 23. februar 1972. Der er ikke indskudt kapital i selskabet. Selskabets kapital vil være eksklende. Medlemmerne hæfter ikke for selskabets forpligtelser. Selskabets bestyrelse består af: Holger Bendiksen, Tømmerby, Bramminge, Jens Karl Jensen, Nørå, Bramminge, og formanden Viggo Bolding, Mulvad, Bramminge. Selskabet tegnes af den nævnte bestyrelse i forening. Prokura er meddelt Peder Øllgaard, Bramminge. Bekendtgørelser skal ikke ske i offentlige tidender.

Politimesteren i Ribe, den 22. marts 1972.

Firmaet »D. T. Poulsens Planteskole og rohandel, Roskilde« af Roskilde kommune er hævet.

Politimesteren i Roskilde, den 4. april 1972.

Fiskesalgforeningen Sydhavn af Rønne, er hævet.

Politimesteren i Rønne politikreds, den 4. april 1972.

Firmaet C. Borregaard Nielsen af Åbenrå er hævet.

Politimesteren i Åbenrå, den 4. april 1972.

Til Københavns handelsregister er modtaget følgende anmeldelser:

Mogens Tillquist Nielsen af Slagelse udøver handel, håndværk og industridrift som eneste ansvarlig indehaver af firmaet M. Maug's Eftf. v/ M. T. Nielsen, Galvanisk Etalissement.

Firmaet N. E. Beck-Friis har tilbagekaldt sin John Andersen i forening med Elsebeth Beck-Friis givne prokura og meddelt forævnte Elsebeth Beck-Friis eneprokura.

Firmaet Mærsk Raffinaderiet, der hidtil har været regnet af Arnold Mærsk McKinney Møller alene, tegnes fremtidig af ovennævnte Arnold Mærsk McKinney Møller og Georg

Eugen Robert Andersen hver for sig. Firmaet har tilbagekaldt de Georg Eugen Robert Andersen, Gunnar Michael Falslev, Mogens Poul Møller og Holger Hove meddelte kollektivprokuraer og meddelt Christian Lund, Carl Joachim Rentz-Petersen, Troels Dilling, Ib Kruse, Svend Teglhøj, Bent Mogens Hansen, Gunner Nielsen og Hans Jes Frederik Suhr-Jessen prokura 2 i forening eller hver især i forening med en af de tidligere anmeldte prokurister enten Preben Winther Højmark eller Børge Sichelkow eller Bjarne Fogh.

Firmaet F.O.X. Import I/S ved Jack Aage Johansen driver handel. Jack Aage Johansen, Preben Erland Pedersen, Hans Bernhard Steen Mortensen og Gert Axel Svensson, sidstnævnte af Nykøbing F., er de ansvarlige deltagere.

Københavns magistrat, den 5. april 1972.

Firma Trikotagehuset Stabil ved Bay Nielsen & Sandfeldt Nielsen af Odense er afmeldt.

Asta Marie Bay Nielsen af Odense driver handel i Odense købstad som eneste ansvarlige indehaver af firmaet Trikotagehuset Stabil v/ Bay Nielsen.

Politimesteren i Odense, den 5. april 1972.

Gerhard Petersen af Roskilde kommune driver handel i Roskilde kommune som eneste ansvarlige indehaver af firmaet »Roskilde Vinduspølering og Rengøring v/ Gerhard Petersen«.

Politimesteren i Roskilde, den 5. april 1972.

Under firmaet »Handelskommanditselskabet af 3/12-71« drives handel i Silkeborg kommune af et kommanditselskab, hvis vedtægter er af 28. december 1971. For selskabets forpligtelser hæfter a/s Automobilhuset af Silkeborg med hele dets formue, medens de øvrige deltagere, der ialt har indskudt 49.000 kr., kun hæfter med deres indskud. Selskabets kapital andrager ialt 50.000 kr.

Selskabet tegnes af a/s Automobilhuset. Bekendtgørelse til deltagerne sker ikke i offentlige tidender.

Politimesteren i Silkeborg m.v., den 5. april 1972.

Firmaet »J. M. Møller & Son, Solv- og Guldsmed, Sæby« anmelder, at guldsmed Jens Magnus Møller er afgået ved døden. Firmaet fortsætter under samme firmanavn med guldsmed Kai Møller som eneste ansvarlige indehaver.

Firmaet »Herning« ved Chr. F. Christensen» af Sæby er hævet.

Firmaet »P. Aldershåb og Søner«, Dybvad, nu Sæby kommune er hævet.

Firmaet »Harald Dickens boghandel«, Sæby, er hævet.

Firmaet »Frode Thomsen« af Sæby er hævet.

Firmaet »Dybvad Installationsforretning v/ A. Christjanssen«, nu Sæby kommune er hævet.

Politimesteren i Sæby købstad m.v., den 5. april 1972.

Sparekassen Vejle anmelder:

Oskar Hansen, Børkop kommune, er indvalgt i tilsynsrådet.

A prokura er meddelt Kurt Marker Nielsen, Vejle kommune, i stedet for den ham tidligere meddelte B prokura.

A prokura er endvidere meddelt:

Harry Georg Janns, Børkop kommune.

Paul-Erik Christensen, Kolding kommune.

B prokura er meddelt:

Anne-Lise Vestergaard Laursen, Vejle kommune.

Kristian Sørensen, Vejle kommune.

Kirsten Møller Konradsen, Børkop kommune.

Den nedennævnte personer tidligere meddelte A prokura er tilbagekaldt:

Kai Einar Valentin Printzlau.

Vagn Aage Mikkelsen.

Svend Arne Jensen.

Den Ove Erling Nielsen tidligere meddelte B prokura er tilbagekaldt.

Tilsynsrådsmedlem, gårdejer Ejnar Kristensen er afgået ved døden.

Politimesteren i Vejle, den 4. april 1972.

»Sparekassen Vejle« af Vejle driver tillige virksomhed under navnene »Børkop og

Omegns Sparekasse« og »Sparekassen Brejning«.

Politimesteren i Vejle, den 4. april 1972.

Firmaet Andelsselskabet Blikas, Aalborg» af Aalborg er hævet.

Under firma »BLIKAS 1972 Aalborg« drives håndværk i Aalborg kommune af et selskab uden solidarisk ansvar, hvis vedtægter er af 1. februar 1972.

Bestyrelsen består af:

Svend Aage Christensen (formand), Niels Kristian Georgsen, Jørgen Toft-Vandborg, Kai Aardestrup, alle af Aalborg, og Egil Thyregod Jensen, Lillevorde Mark, Gudumholm.

Firmaet tegnes af formanden og 1 bestyrelsesmedlem i forening.

Prokura er meddelt direktør Jens Jensen, Aalborg.

Den i selskabet indskudte kapital andrager 152.400,00 kr. Medlemmerne hæfter ikke ud over deres andelsbevisers pålydende.

Bekendtgørelse til medlemmerne skal ikke ske i offentlige tidender.

Politimesteren i Aalborg m.v., den 29. marts 1972.

Omtryk

Karin Anette Jensen af Langå kommune driver handel og industri i Langå kommune som eneste ansvarlige indehaver af firmaet »ART ACTION v/ Karin Anette Jensen«.

Politimesteren i Randers, den 22. marts 1972.

Egon Rudolph Jensen af Fåborg driver håndværk i Fåborg kommune som eneste ansvarlige indehaver af firmaet »SKUM-Tex« v. Egon Rudolph Jensen.

Politimesteren i Fåborg, den 6. april 1972.

Sparekassen Lemvig anmelder, at sparekassedirektør Carl Albert Thomsen, Lemvig, fratræder sin stilling som administrerende direktør for sparekassen den 1. april 1972, samt at konstitueret sparekassedirektør Ejnar Eeg Knudsen, Lemvig, tiltræder som administrerende direktør for sparekassen pr. 1. april 1972.

Politimesteren i Lemvig, den 6. april 1972.

Firmaet »*Dansk Pavillon Byggeri v/ T. G. Jøerulff-Hansen*« af Bramsnæs kommune er anmeldt af handelsregisteret.

Politimesteren i Roskilde, den 6. april 1972.

Bestyrelsen for *Aarsballe Brugsforening* af Hasle kommune anmelder, at bestyrelsen nu består af:

gårdejer Kaj Andreas Jensen, formand,
avlbruger Børge Madsen Folkmann,
fru Helga Kofoed,
avlbruger Anker Pedersen,
gårdejer Poul Anker Kofoed,
avlbruger Børge Rudolf Marker og
fru Ulla West Rønne, alle af Årsballe.

Den indskudte kapital udgør for tiden kr. 36.000,00.

Foreningen tegnes af formanden og et bestyrelsesmedlem eller uddeler i forening.

Den uddeler Knud Pedersen Fiil meddelte prokura er tilbagekaldt og i stedet er meddelt prokura til uddeler Niels Togsværd Munch af Årsballe.

Politimesteren i Rønne politikreds, den 6. april 1972.

Firmaet »*Lysbro Savværk og Tømmerhandel /S v/ Grete Nielsen og a/s P. Breinholm Nielsen*« driver handel og industridrift i Silkeborg kommune.

Grete Bøgebjerg Nielsen af Silkeborg og a/s P. Breinholm Nielsen af Silkeborg er de ansvarlige deltagere og tegner firmaet i forening.

Firmaet »*Carl Christensen*« af Silkeborg er nævet.

Politimesteren i Silkeborg m.v., den 6. april 1972.

berigtigelse, jfr. *Statstidende for 29. februar 1972 nr. 232*:

Else Petersen af Vejle driver handel i Vejle og er den eneste ansvarlige indehaver af firmaet »*Else-Strik v/ Else Petersen*«.

Politimesteren i Vejle, den 5. april 1972.

Firmaet »*K-B Sport*« v/ Knud Pedersen og Benny K. Hansen driver handel i Rønne kommune. Knud Birger Pedersen og Benny Kehlmann Hansen, begge af Rønne, er de ansvarlige deltagere.

Politimesteren i Rønne politikreds, den 6. april 1972.

Bestyrelsen for *Vang Brugsforening* af Hasle kommune anmelder, at Andreas Stub-Holm er udtrådt af bestyrelsen, og i stedet er indtrådt Bjarne Johannes Ipsen, Vang pr. Hasle.

Medlemmernes driftskonto udgør pr. 1. oktober 1971 kr. 42.821,00.

Til ny formand er valgt Anker Funch Jørgensen, og selskabet tegnes herefter af Anker Funch Jørgensen og Bjarne Johannes Ipsen, hver for sig.

Den uddeler Carl Pedersen og Andreas Stub-Holm meddelte prokura er tilbagekaldt og i stedet er meddelt prokura til uddeler Morten Poulsen og Anker Funch Jørgensen, hver for sig.

Politimesteren i Rønne politikreds, den 6. april 1972.

Til Københavns handelsregister er modtaget følgende anmeldelser:

Firmaet *Bogtrykkeriet Trio v/ S. Roed* er afmeldt af handelsregistret, efter at navnet er overtaget af et aktieselskab.

Firmaet *Preben Jørgensen Manufaktur en Gros* er afmeldt af handelsregistret, efter at navnet er overtaget af et aktieselskab.

Firmaet *P. Povlsen & Sønner, Maskinsnedkeri, fh. Henrik Andersens Efif.* er afmeldt af handelsregistret, efter at navnet er overtaget af et aktieselskab.

Firmaet *Dan:contacts v/ Gammelgaard Jensen og Bisgaard* er afmeldt af det henværende handelsregister, efter at forretningskontoret er overflyttet til Frederiksberg.

Firmaet *Dansk Formstof v. Otto Christensen* er afmeldt af handelsregistret, efter at navnet er overtaget af et aktieselskab.

Firmaet *Vicap ved V. Hallengreen* er afmeldt af handelsregistret, efter at navnet er overtaget af et aktieselskab.

Jørgen Frederik Heuer Trolle, der var ansvarlig deltager i firmaet *C. Trolle*, er afgået ved døden. Firmaet fortsættes uforandret af den hidtidige deltager Ove Jørgen Casper Trolle.

Martin Eduard Fredericia Levin er udtrådt af firmaet *Axel Levin*, der fortsættes uforandret af den hidtidige deltager Carsten Fredericia Levin.

Betty Kirstine Marsing, f. Frandsen, er udtrådt af firmaet *Herman Marsing*, der fortsættes uforandret af den hidtidige deltager John Marsing.

Bent Polack af Herlev er indtrådt i firmaet *M. Polack & Søn*, som ansvarlig og til underskrift berettiget deltager, hvorved den ham givne prokura er bortfaldet.

Hans Jørgen Richard Steensgaard Jørgensen er indtrådt i firmaet *A. C. Jørgensen & Co.* som ansvarlig deltager. Firmaet tegnes fremtidig af de ansvarlige deltagere Anders Kristian Jørgensen og fornævnte Hans Jørgen Richard Steensgaard Jørgensen i forening, hvorhos de tegner firmaet pr. prokura hver for sig.

Otto Heegaard Giørtz er udtrådt af firmaet *Giørtz & Mandel*, der fortsættes uforandret af den hidtidige deltager Karl Adolf Maria Mandel.

Københavns magistrat, den 7. april 1972.

I medlør af forskrifterne i lov nr. 72 af 27. marts 1929 er firmaet *Special-Forlaget København, A. Furo* udslettet af handelsregistret i København.

Københavns magistrat, den 7. april 1972.

Firmaet *Børkop Tømmerhandel v/ Svend Ussing & Søn*, af Børkop er hævet.

Politimesteren i Fredericia købstad m.v., den 7. april 1972.

Hans Ussing af Børkop kommune driver handel i Børkop kommune som eneste ansvarlige indehaver af firmaet *»Børkop Tømmerhandel v/ H. Ussing«*.

Politimesteren i Fredericia købstad m.v., den 7. april 1972.

Under firma *»Asfaltfabrikken Vendsyssel K/S«* v/ ingeniør F. Herold & Co drives handel og udøves industrivirksomhed i Sindal kommune af et kommanditselskab, i hvilket ingeniør Frede Herold, Thorsvej 52, 9800 Hjørring, er eneste ansvarlige deltager.

Politimesteren i Frederikshavn, den 5. april 1972.

Firmaet *S. Sørensen & Sønner v/ Søren Laurids Sørensen og Ejvind Sørensen* af Herning, er hævet.

Politimesteren i Herning, den 7. april 1972.

Berigtigelse, jfr. Statstidende nr. 237 for 7. marts 1972:

Spare- og Laanekassen for Vraa og Omegn anmelder, at prokura for Jens Larsen Peder-

sen og Margrethe Sørensen er tilbagekaldt. Prokura er meddelt fuldmægtig Søren Krosgaard og fuldmægtig Tage Vaihøj. Ret til at tegne firmaet har direktøren i forening med et tilsynsrådsmedlem eller formanden for tilsynsrådet i forening med et andet tilsynsrådsmedlem eller en prokurist i forening med direktøren eller et tilsynsrådsmedlem.

Politimesteren i Hjørring m.v., den 7. april 1972.

Mette Grete Therkildsen af Horsens kommune driver handel og håndværk samt udøver industridrift i Horsens kommune som eneste ansvarlige indehaver af firmaet *»Mette v/ M. Therkildsen«*.

Prokura er meddelt Ib Therkildsen.

Eigil Andersen af Brædstrup kommune driver handel i Brædstrup kommune som eneste ansvarlige indehaver af firmaet *»Idédecorations bureau v/ Eigil Andersen«*.

Politimesteren i Horsens m.v., den 7. april 1972.

Sigurd Ludvig Nielsen er udtrådt af firmaet *R. J. Nielsens Trævarefabrik v. Georg Nielsens Efterfølger*, af Nykøbing F. kommune, i hvilket Christian Nielsen, Kraghave, Nykøbing F., er indtrådt som eneste ansvarlige indehaver.

Politimesteren i Nykøbing F. m.v., den 7. april 1972.

Firma *B. & J. Herremagasinet v/ H. Bloch og J. Egholm Jensen* af Gladsaxe kommune er hævet som overgået til aktieselskab.

Politimesteren i Gladsaxe, den 10. april 1972.

Firmaet *»Dansk Autogen Service v/ Edm. Mikkelsen«*, Herstedernes kommune, er hævet og omdannet til aktieselskab.

Politimesteren i Glostrup, den 10. april 1972.

Firmaet *»E. Glistrup, Oversøisk Træimport«* af Helsingø kommune er hævet.

Politimesteren i Hillerød, den 6. april 1972.

Firmaet *»Den glade Bojle v. Jytte Birk & Henny Jacobsen«* driver handel i Hillerød kommune.

Jytte Margrethe Birk, f. Kragh, af Skævinge kommune og Henny Jacobsen, f. Matthisson, af Hillerød kommune er de ansvarlige deltagere og tegner firmaet hver for sig.

Politimesteren i Hillerød, den 7. april 1972.

A/S Peter Madsen er udtrådt af firmaet *I/S Tøbeltoft Smede- & Maskinværksted* af Ebeltoft, der fortsætter uforandret af den hidtidige deltager Per Tegg Madsen.

Politimesteren i Grenå m. v., den 10. april 1972.

Firmaet *»Nordjysk Kunsthandel, Hobro, ved O. Pedersen og H. Sttig Hansen«*, driver handel i Hobro kommune. Ove Henning Pedersen og Hans Wilhelm Sttig Hansen, begge af Hobro, er de ansvarlige deltagere.

Politimesteren i Hobro, den 10. april 1972.

Under firma *»INDKØBSFORENINGEN F 1964 a.m.b.a.«* drives handel i Kolding købstad af et selskab med begrænset ansvar, vis vedtægter er af 11. august 1971.

Den i selskabet indskudte kapital er veksende.

Medlemmerne hæfter ikke for selskabets forpligtelser.

Selskabets bestyrelse består af købmændene

Jakob Jonny Johannessen, Rebæk, Kolding, (formand),

Egon Knudsen, Sønderborg, (kasserer),

Ingvard Larsen, Holstebro, (næstformand),

Helmer Thomsen, Svendborg, og

Tage Rasmussen, Sæby.

Selskabet tegnes af formanden og kassereren i forening.

Der er ikke meddelt prokura.

Bekendtgørelse til medlemmerne skal ikke ske i offentlige tidender.

Politimesteren i Kolding m.v., den 7. april 1972.

Firmaet *»Dansk Papirforsyning ved E. Gerster Larsen«* af Næstved kommune er afmeldt.

Politimesteren i Næstved, den 10. april 1972.

Firmaet *»METALVO v/ H. Jordt, Viby J.«* er røbet som overgået til aktieselskabsregistret.

Firmaet *»Erik Roding I/S«* driver handel og håndværk i Århus kommune.

Jens Erik Roding og Knud Roding begge af Århus kommune er de ansvarlige deltagere og tegner firmaet hver for sig.

Prokura er meddelt Lilli Roding.

Politimesteren i Odder, den 10. april 1972.

Ralf Sixtus Thomsen af Ålborg driver handel i Ålborg kommune som eneste ansvarlige indehaver af firmaet *»Persisk Tæppemarked v/ R. Sixtus Thomsen«*.

Politimesteren i Ålborg m.v., den 10. april 1972.

Egon Henriksen af Haderslev kommune driver handel og håndværk i Haderslev kommune som eneste ansvarlige indehaver af firmaet *»Hytkjær-Huse ved Egon Henriksen«*.

Politimesteren i Haderslev, den 11. april 1972.

Firmaet *A. P. Autoværksted v/ Aksel de Thurah og Peder Elkjær Larsen* driver håndværk i Herning købstad.

Axel Helge de Thurah og Peder Elkjær Larsen begge af Herning er de ansvarlige deltagere og tegner firmaet i forening.

Politimesteren i Herning, den 11. april 1972.

Berigtigende anmeldelse jfr. Statstidende nr. 219 af 10. februar 1972.

Firmaet *»Hou-Hals VVS I/S ved Svend Aage Thomsen og Ove Carl Thomsen«* driver handel og håndværk i Hals kommune.

Svend Aage Thomsen, Klokkeholm 9320 Hjalderup, og Ove Carl Thomsen, Møllevej 1, Hou 9370 Hals, er de ansvarlige deltagere og tegner firmaet hver for sig.

Politimesteren i Nørresundby m. v., den 11. april 1972.

Preben Weiman af Gundsø kommune driver handel i Gundsø kommune som eneste ansvarlige indehaver af firmaet *»P. Weimann«*.

Politimesteren i Roskilde, den 11. april 1972.

Firmaet *»Vognsens Eftf. v/ Anton Andersen«*, af Viborg kommune, er afmeldt.

Politimesteren i Viborg købstad m.v., den 10. april 1972.

Til Københavns handelsregister er modtaget følgende anmeldelser:

Firmaet *Scandinavian Picture v/ Leo Madsen* er afmeldt af handelsregistret, efter at navnet er overtaget af et aktieselskab.

Firmaet *Ruhrstaal v. Erling B. Ibsen* er hævet.

Firmaet *Gunnar L. Lannung* har meddelt Palle Rørsgaard prokura.

Firmaet *Erik Edinger* har tilbagekaldt den Erik Kamuk Nielsen givne kollektivprokura.

Efter at firmaet *H. E. M. Andersen & Co.* er udslettet af handelsregistret i medfør af forskrifterne i lov nr. 72 af 27. marts 1929, har Jenny Marie Madsen, f. Jørgensen, anmeldt, at hun fortsat driver håndværk som eneste ansvarlig indehaver af nævnte firma. Prokura er meddelt Jørgen Gordon Jørgensen.

Københavns magistrat, den 12. april 1972.

Firmaet *»Dan: contacts I/S ved Jørgen Gammelgaard Jensen og Bent Bisgaard«* driver handel i Frederiksberg kommune.

Jørgen Søndergaard Gammelgaard Jensen af Frederiksberg kommune og Bent Bisgaard af Københavns kommune er de ansvarlige indehavere og tegner firmaet i forening.

Firmaet er flytter fra Københavns kommune.

Karl Kristian Steffensen er udtrådt af firmaet *»Ravl og Krat v/ Karl Kristian Steffensen og Niels Frede Jensen«*, der fortsættes uforandret af den hidtidige deltager Niels Frede Jensen.

Firmaet *»Fabers Eftf. ved Georg Hansen«* er hævet.

Politimesteren i Frederiksberg birk, den 12. april 1972.

Anders Moesgaard af Gentofte udøver industridrft og handel i Gentofte kommune som eneste ansvarlige indehaver af firmaet *»A M KEMI«* ved Anders Moesgaard.

Anders Moesgaard af Gentofte udøver industridrft og handel i Gentofte kommune som eneste ansvarlige indehaver af firmaet *»DANE TRADE«* ved Anders Moesgaard.

Politimesteren i Gentofte, den 12. april 1972.

Flemming Walther Jensen af Broby kommune driver håndværk i Broby kommune: som eneste ansvarlige indehaver af firmaet *»Broby Malerforretning v/ Flemming W. Jensen«*.

Politimesteren i Fåborg, den 12. april 1972.

Firmaet *Brdr. Michelsen, Nybøl smede- og maskinværksted, Nybøl*, driver håndværk i Sundeved kommune.

Ejner Michelsen af Nybøl og Christian Michelsen af Nybøl er de ansvarlige deltagere og tegner firmaet hver for sig.

Politimesteren i Gråsten, den 12. april 1972.

Fru Lis Bitten Knudsen af Kolding kommune driver handel, håndværk og industri i Kolding købstad som eneste ansvarlige indehaver af firmaet *»Kolding Yachtværft ved Lis Bitten Knudsen«*.

Prokura er meddelt fabrikant Lavrids Knudsen, Kolding.

Politimesteren i Kolding m. v., den 12. april 1972.

Kristen Peter Kirkebæk af Gentofte er indtrådt i firmaet *Garncentralen, Nordisk Garn og Textilimport v/ O. Kirkebæk*, som ansvarlig og til underskrift berettiget deltager.

Politimesteren i Gentofte, den 13. april 1972.

Ebbe Rasmussen af Ballerup driver handel i Ballerup-Måløv kommune som eneste ansvarlige indehaver af firmaet *Den-Kemi v/ E. Rasmussen*.

Politimesteren i Gladsaxe, den 13. april 1972.

Firma *Ejnar Moller & Sonner, Herlev*, af Gladsaxe kommune er hævet som overgået til aktieselskab.

Firma *»Tegneri«* v/ Steffensen og Hillestoft af Gladsaxe kommune er hævet.

Politimesteren i Gladsaxe, den 13. april 1972.

Firmaet *Teknisk - kemisk Fabrik Samsø* ved *Tormod Nielsen og Mogens Qvist* af Søllerød kommune er hævet.

Steen Axel Storm af Søllerød kommune driver handel samt udøver industridrift i Søllerød kommune som eneste ansvarlige indehaver af firmaet *DAN-OIL v/ S. A. Storm*.

Politimesteren i Lyngby, den 13. april 1972.

Af bestyrelsen for »*Sonderho Brugsforening*» er Fritz Attermann Brinch udtrådt. Indtrådt er Leif Ingemann Lambertsen af Sønderho. Under den 5. februar 1969 er vedtaget nye vedtægter for foreningen, hvorefter den nye fremtidig tegnes af formanden og et bestyrelsesmedlem i forening, og medlemmerne ikke hæfter for foreningens forpligtelser.

Prokura er meddelt Emil Høj Gydesen.

Ole Jeppe Fjord Larsen af Esbjerg kommune driver handel og udøver industridrift i Esbjerg kommune som eneste ansvarlige indehaver af firmaet »*Seditech v/ O. Fjord Larsen*».

Politimesteren i Esbjerg, den 13. april 1972.

Svend Jensen af Grenå kommune driver handel, håndværk og industri i Grenå kommune som eneste ansvarlige indehaver af firmaet *Grenaa Tømrer- og Snedkerforretning v/ Svend Jensen*, Grenå.

Politimesteren i Grenå m.v., den 13. april 1972.

Firmaet *I/S Hindsholm Lys ved K. Løkkegaard & I. Maigaard* udøver industridrift i Kerteminde kommune. Knud Dyrmosé Løkkegaard af Fredericia og Inge Marie Maigaard af Kerteminde er de ansvarlige deltagere og tegner firmaet hver for sig.

Politimesteren i Kerteminde m.v., den 14. april 1972.

Nyborg Rejser v/ Kr. Kristensen og Son driver handel i Nyborg kommune.

Peter Kristian Kristensen og Aksel Kristensen, begge af Nyborg kommune, er de ansvarlige deltagere og tegner firmaet i forening.

Politimesteren i Nyborg, den 13. april 1972.

Nyborg Rejsebureau v/ Kr. Kristensen og Son driver handel i Nyborg kommune.

Peter Kristian Kristensen og Aksel Kristensen, begge af Nyborg kommune, er de ansvarlige deltagere og tegner firmaet i forening.

Politimesteren i Nyborg, den 13. april 1972.

Firmaet »*Midtjyds Kødhandel I/S v/ Egon Nielsen & co.*» af Silkeborg er hævet.

Politimesteren i Silkeborg m.v., den 12. april 1972.

Forbrugsforeningen i Hejninge sogn af Hejninge er afmeldt.

Politimesteren i Slagelse købstad m.v., den 13. april 1972.

Firmaet »*Gardinnyt v/ Holger Pedersen og Erik Holm Madsen*» driver handel i Svendborg købstad. Holger Pedersen af Svendborg, og Erik Holm Madsen af Vester Aby, er de ansvarlige deltagere, og tegner firmaet hver for sig.

Politimesteren i Svendborg, den 13. april 1972.

Firmaet *Anjas hobbyshop v/ Anna Wohlgemuth & Sonja Smidt* driver handel i Åbenrå købstad.

Anna Kjestine Wohlgemuth, født Asmusen, og Sonja Nissen Smidt, født Lind, begge af Åbenrå, er de ansvarlige deltagere og tegner firmaet i forening.

Politimesteren i Åbenrå, den 13. april 1972.

Firmaet *H. Schwartzbach & E. Jensen* af Køge kommune er hævet og overgået til aktieselskab.

Politimesteren i Køge, den 12. april 1972.

Mogens Eric Stampe-Pedersen af Næstved driver handel- og industridrift i Næstved som eneste ansvarlige indehaver af firmaet »*Nordisk Grill-Sten v/ M. Stampe-Pedersen*».

Politimesteren i Næstved, den 12. april 1972.

Firmaet »*Mejeriselskabet Danmark A.m.b.a.*» af Vejle anmelder: Gårdejer Knud Friis, Benniksgård, Rinkenæs, er udtrådt af bestyrelsen.

Politimesteren i Vejle, den 11. april 1972.

Til Københavns handelsregister er modtaget følgende anmeldelser:

Firmaet *Aloxyd v/ Palle Maag* er hævet.

Harald Rudolf Ahrenkiel er udtrådt af firmaet *H. Ahrenkiel's Bogbinderi*, der fortsættes uforandret af den tidligere deltager Jørgen Ahrenkiel.

Firmaet *I. Ankerbyes lytterapeutiske institutter I/S* udøver handel og industridrift. Ingeborg Ankerbye, f. Albrechtsen, her af staden, Peter Erling Olesen af Greve Strand og Inger Karen Jørgensen, f. Rasmussen, af Kgs. Lyngby, er de ansvarlige deltagere og tegner firmaet i forening. Prokura er meddelt Inger Karen Jørgensen, f. Rasmussen.

Søren Galmar af Greve Strand driver handel som eneste ansvarlig indehaver af firmaet *Bella Motor v/ Søren Galmar*.

Under firma *«Kima Invest K/S» v/ Ebba Elisabeth Dreyer* udøves handel og industridrift af et kommanditselskab, i hvilket Ebba Elisabeth Dreyer, f. Andersen, af Gentofte er eneste ansvarlige deltager. Prokura er meddelt Thor Kjeld Andersen.

Firmaet *Septim musikforlag ved Allan Mylius Thomsen og Ryan Bihl Jørgensen* driver handel. Allan Mylius Thomsen og Ryan Bihl Jørgensen er de ansvarlige deltagere.

Københavns magistrat, den 13. april 1972.

Til Københavns handelsregister er modtaget følgende anmeldelser:

Under firma *«Interessentskabet af 29. september 1971 v/ A/S Hjalmar Joensens litografiske etablisement og A/S Kruckow-Waldorff»* drives trykkeri-, kartonnage-, og plasticemballagevirksomhed af et interessentskab, hvis vedtægter er af 29. september 1971 og 29. februar 1972. A/S Hjalmar Joensen litografiske etablisement A/S Kruckow-Waldorff er de ansvarlige deltagere, der med hele deres formue hæfter solidarisk for interessentskabets forpligtelser. Den i interessentskabet indskudte kapital udgør kr. 3.500.000. Firmaet tegnes af A/S Hjalmar Joensens litografiske etablisement og A/S Kruckow-Waldorff i forening. Prokura er meddelt Palle Joensen alene og Otto Franck Berwald-Philipson og John Anders Pedersen i forening. Meddelelse til deltagerne skal ikke offentliggøres i pressen.

Under firma *Nordkøb K/S* drives detailhandel (supermarked) af et kommanditselskab, hvis vedtægter er af 26. november 1971.

Kommanditselskabet tegnes af »Finansieringsselskabet af 30. september 1971 A/S». Prokura er meddelt Steffen Hansen-Nord. Den i kommanditselskabet indskudte kapital udgør kr. 450.000, hvoraf »Finansieringsselskabet af 30. september 1971 A/S» har indskudt kr. 50.000, og Steffen Hansen-Nord har indskudt kr. 400.000. For kommanditselskabets forpligtelser hæfter »Finansieringsselskabet af 30. september 1971 A/S» med hele dets formue, medens Steffen Hansen-Nord kun hæfter med sit indskud. Meddelelse til deltagerne skal ikke offentliggøres i pressen.

Hans Christian Hansen er udtrådt af firmaet *I/S H. C. Hansen & Co., Textiler*, der fortsættes uforandret af den tidligere deltager Ole Hendriksen.

Carl Erik Emil Vejborg, der var eneste ansvarlig indhaver af firmaet *Labopharma Kemisk Industri ved Erik Vejborg*, er afgået ved døden, og firmaet er afmeldt af handelsregistret, efter at forretningskontoret er overflyttet til Rødovre.

Københavns magistrat, den 13. april 1972.

Firma *Egebjerg* af Gladsaxe kommune er hævet som overgået til aktieselskab.

Politimesteren i Gladsaxe, den 14. april 1972.

Berigtigelse til Statsidende nr. 205 af 20. januar 1971:

Tilsynsrådet for *«Holstebro og omegns spare- og lånekasse»* meddeler, at sparekassen frafalder at ville drive virksomhed under navnet *«Sparekassen Vestjylland»*.

Politimesteren i Holstebro m.v., den 13. april 1972.

Spare- og Lånekassen for Kerteminde og Omegn anmelder herved,

at fagforeningsformand Mathias Nielsen, Grønningen 5, Kerteminde, er indtrådt i sparekassens tilsynsråd i stedet for gårdejer Viggo Danielsen, Dinestrupgård, pr. Ullerslev, der er afgået ved døden,

at den gårdejer Viggo Danielsen meddelte kollektive prokura tilbagekaldes, samt at der i stedet meddeles den nyalgte næstformand borgmester, tømrermester Peter Møller Olsen, Kerteminde, kollektiv prokura.

Kollektiv prokura er i medfør af vedtægternes § 9 tillagt:

a. Direktør Fritz Carl Gotfredsen, Kerteminde.

b. eller et af efternævnte medlemmer af sparekassens tilsynsråd:

1. Formanden købmand Otto Andrese, Kerteminde, eller

2. næstformanden borgmester, tømrermester Peter Møller Olsen, Kerteminde,

der hver især i forening med enten bogholder Alfred Johannes Andersen, Kerteminde, eller fuldmægtig Ole Bartholin Jensen.

Politimesteren i Kerteminde m.v. den 14. april 1972.

Fru Bodil Sofie Braad, der var eneste ansvarlige indehaver af firmaet »N. Braads Parirhandel« af Randers, er afgået ved døden.

Firmaet, der driver handel, fortsættes uforandret af afdødes søn, Otto Braad, Randers.

Politimesteren i Randers, den 14. april 1972.

Firmaet »Erik K. Eriksen« af Randers anmelder prokura for Uffe Koefoed Eriksen, Randers.

Politimesteren i Randers, den 14. april 1972.

Firmaet »Randers Tapet-Magasin, Fr. Eriksen« af Randers, anmelder prokura for Uffe Koefoed Eriksen, Randers.

Politimesteren i Randers, den 14. april 1972.

Firmaet »E. Bundgaard og son, Randers« af Randers er hævet pr. 28. marts 1972.

Politimesteren i Randers, den 14. april 1972.

Firmaet »I/S Activ-Byg v/Peder Pedersen« driver handel og håndværk samt udøver in-udstridrift i Silkeborg købstad.

Jytte Hahn af Gjern kommune og Ejvind Tage Jensen, Peder Eugen van Gaever Pedersen, Eva Stricker og Jørgen Bent Larsen, alle af Silkeborg, er de ansvarlige deltagere og tegner firmaet i forening.

Politimesteren i Silkeborg m.v., den 13. april 1972.

»Lyngsaa Brugsforening, Lyngsaa« er hævet.

Firmaet »Engelsk Beklædningsmagasin Holger Jacobsen«, Sæby, er hævet.

Tage Nielsen, Sæby, driver handel i Sæby købstad som eneste ansvarlige indehaver af firmaet »Engelsk Beklædningsmagasin v/Tage Nielsen«.

Firmaet »Klokkeholm Cementstoberi ved Anker Pedersen & Co.« er hævet.

Firmaet »Klokkeholm Cementstoberi v/brdr. Pedersen« driver håndværk i Dronninglund kommune.

Kristian Hejle Pedersen og Peter Frederik Pedersen af Klokkeholm er de ansvarlige deltagere og tegner firmaet i forening.

Politimesteren i Sæby m.v., den 14. april 1972.

Af bestyrelsen for »AKAFA a.m.b.a.« af Ålborg kommune er udtrådt Ernst Rønne. I stedet er indtrådt Børge Hansen, Hillerslev, Thisted.

Politimesteren i Ålborg m.v., den 13. april 1972.

Firma »Andelsselskabet »Blikas«, Århus, afmeldes af handelsregistret.

Århus politikammer, den 14. april 1972.

Omtryk

Ebbe Rasmussen af Ballerup driver handel i Ballerup-Måløv kommune som eneste ansvarlige indehaver af firmaet »Dan-Kemi v/E. Rasmussen«.

Politimesteren i Gladsaxe, den 13. april 1972.

Omtryk

Firmaet »Harald Dicksens boghandel«, Sæby er hævet.

Politimesteren i Sæby købstad m.v., den 5. april 1972.

Firmaet CUBUS GULV OG VÆG SERVICE I/S af Gentofte er afmeldt som overgået til aktieselskabsregistret.

Politimesteren i Gentofte, den 17. april 1972.

Jørgen Bonde er udtrådt af firmaet »Jørgen Bonde & Co.«, af Værløse kommune, der fortsættes uforandret af den hidtidige deltager Jens Erik Sattrup Christensen.

Politimesteren i Gladsaxe, den 17. april 1972.

Til Københavns handelsregister er modtaget følgende anmeldelser:

Firmaet *Aloxyd v/ Palle Maag* er hævet.

Harald Rudolf Ahrenkiel er udtrådt af firmaet *H. Ahrenkiel's Bogbinderi*, der fortsættes uforandret af den hidtidige deltager Jørgen Ahrenkiel.

Firmaet *I. Ankerbyes lytterapeutiske institutter I/S* udøver handel og industridrift. Ingeborg Ankerbye, f. Albrechtsen, her af staden, Peter Erling Olesen af Greve Strand og Inger Karen Jørgensen, f. Rasmussen, af Kgs. Lyngby, er de ansvarlige deltagere og tegner firmaet i forening. Prokura er meddelt Inger Karen Jørgensen, f. Rasmussen.

Søren Galmar af Greve Strand driver handel som eneste ansvarlig indehaver af firmaet *Bella Motor v/ Søren Galmar*.

Under firma *»Kima Invest K/S«* v/ *Ebba Elisabeth Dreyer* udøves handel og industridrift af et kommanditselskab, i hvilket Ebba Elisabeth Dreyer, f. Andersen, af Gentofte er eneste ansvarlige deltager. Prokura er meddelt Thor Kjeld Andersen.

Firmaet *Septim musikforlag ved Allan Mylius Thomsen og Ryan Bihl Jørgensen* driver handel. Allan Mylius Thomsen og Ryan Bihl Jørgensen er de ansvarlige deltagere.

Københavns magistrat, den 13. april 1972.

Til Københavns handelsregister er modtaget følgende anmeldelser:

Under firma *»Interessentskabet af 29. september 1971 v/ A/S Hjalmar Joensens litografiske etablissement og A/S Kruckow-Waldorff«* drives trykkeri-, kartonnage-, og plasticemballagevirksomhed af et interessentskab, hvis vedtægter er af 29. september 1971 og 29. februar 1972. A/S Hjalmar Joensens litografiske etablissement A/S Kruckow-Waldorff er de ansvarlige deltagere, der med hele deres formue hæfter solidarisk for interessentskabets forpligtelser. Den i interessentskabet indskudte kapital udgør kr. 3.500.000. Firmaet tegnes af A/S Hjalmar Joensens litografiske etablissement og A/S Kruckow-Waldorff i forening. Prokura er meddelt Palle Joensen alene og Otto Franck Berwald-Philipson og John Anders Pedersen i forening. Meddelelse til deltagerne skal ikke offentliggøres i pressen.

Under firma *Nordkøb K/S* drives detailhandel (supermarked) af et kommanditselskab, hvis vedtægter er af 26. november 1971.

Kommanditselskabet tegnes af *»Finansieringssselskabet af 30. september 1971 A/S«*. Prokura er meddelt Steffen Hansen-Nord. Den i kommanditselskabet indskudte kapital udgør kr. 450.000, hvoraf *»Finansieringssselskabet af 30. september 1971 A/S«* har indskudt kr. 50.000, og Steffen Hansen-Nord har indskudt kr. 400.000. For kommanditselskabets forpligtelser hæfter *»Finansieringssselskabet af 30. september 1971 A/S«* med hele dets formue, medens Steffen Hansen-Nord kun hæfter med sit indskud. Meddelelse til deltagerne skal ikke offentliggøres i pressen.

Hans Christian Hansen er udtrådt af firmaet *I/S H. C. Hansen & Co., Textiler*, der fortsættes uforandret af den hidtidige deltager Ole Hendriksen.

Carl Erik Emil Vejborg, der var eneste ansvarlig indehaver af firmaet *Labopharma Kemisk Industri ved Erik Vejborg*, er afgået ved døden, og firmaet er afmeldt af handelsregistret, efter at forretningskontoret er overflyttet til Rødovre.

Københavns magistrat, den 13. april 1972.

Firma *Egebjerg* af Gladsaxe kommune er hævet som overgået til aktieselskab.

Politimesteren i Gladsaxe, den 14. april 1972.

Berigtigelse til Statstidende nr. 205 af 20. januar 1971:

Tilsynsrådet for *»Holstebro og omegns spare- og lånekasse«* meddeler, at sparekassen frafalder at ville drive virksomhed under navnet *»Sparekassen Vestjylland«*.

Politimesteren i Holstebro m.v., den 13. april 1972.

Spare- og Lånekassen for Kerteminde og Omegn anmelder herved,

at fagforeningsformand Mathias Nielsen, Grønningen 5, Kerteminde, er indtrådt i sparekassens tilsynsråd i stedet for gårdejer Viggo Danielsen, Dinestrugård, pr. Ullerslev, der er afgået ved døden,

at den gårdejer Viggo Danielsen meddelte kollektive prokura tilbagekaldes, samt at der i stedet meddeles den nyvalgte næstformand borgmester, tømremester Peter Møller Olsen, Kerteminde, kollektiv prokura.

Kollektiv prokura er i medfør af vedtægternes § 9 tillagt:

a. Direktør Fritz Carl Gotfredsen, Kerteminde.

b. eller et af efternævnte medlemmer af sparekassens tilsynsråd:

1. Formanden købmand Otto Andrese, Kerteminde, eller

2. næstformanden borgmester, tømrermester Peter Møller Olsen, Kerteminde,

eller især i forening med enten bogholder Alfred Johannes Andersen, Kerteminde, eller fuldmægtig Ole Bartholin Jensen.

Politimesteren i Kerteminde m.v. den 14. april 1972.

Fru Bodil Sofie Braad, der var eneste ansvarlige indehaver af firmaet »N. Braads Parirhandel« af Randers, er afgået ved døden.

Firmaet, der driver handel, fortsættes uforandret af afdødes søn, Otto Braad, Randers.

Politimesteren i Randers, den 14. april 1972.

Firmaet »Erik K. Eriksen« af Randers anmelder prokura for Uffe Køfoed Eriksen, Randers.

Politimesteren i Randers, den 14. april 1972.

Firmaet »Randers Tapet-Magasin, Fr. Eriksen« af Randers, anmelder prokura for Uffe Køfoed Eriksen, Randers.

Politimesteren i Randers, den 14. april 1972.

Firmaet »E. Bundgaard og son, Randers« af Randers er hævet pr. 28. marts 1972.

Politimesteren i Randers, den 14. april 1972.

Firmaet »I/S Activ-Byg v/Peder Pedersen« driver handel og håndværk samt udøver in-ustridrift i Silkeborg købstad.

Jytte Hahn af Gjern kommune og Ejvind Tage Jensen, Peder Eugen van Gaever Pedersen, Eva Stricker og Jørgen Bent Larsen, alle af Silkeborg, er de ansvarlige deltagere og tegner firmaet i forening.

Politimesteren i Silkeborg m.v., den 13. april 1972.

»Lyngsaa Brugsforening, Lyngsaa« er hævet.

Firmaet »Engelsk Beklædningsmagasin Holger Jacobsen«, Sæby, er hævet.

Tage Nielsen, Sæby, driver handel i Sæby købstad som eneste ansvarlige indehaver af firmaet »Engelsk Beklædningsmagasin v/Tage Nielsen«.

Firmaet »Klokkerholm Cementstoberi ved Anker Pedersen & Co.« er hævet.

Firmaet »Klokkerholm Cementstoberi v/brdr. Pedersen« driver håndværk i Dronninglund kommune.

Kristian Hejle Pedersen og Peter Frederik Pedersen af Klokkerholm er de ansvarlige deltagere og tegner firmaet i forening.

Politimesteren i Sæby m.v., den 14. april 1972.

Af bestyrelsen for »AKAFA a.m.b.a.« af Ålborg kommune er udtrådt Ernst Rønne. I stedet er indtrådt Børge Hansen, Hillerslev, Thisted.

Politimesteren i Ålborg m.v., den 13. april 1972.

Firma »Andelsselskabet »Blikas«, Århus, afmeldes af handelsregistret.

Århus politikammer, den 14. april 1972.

Omtryk

Ebbe Rasmussen af Ballerup driver handel i Ballerup-Måløv kommune som eneste ansvarlige indehaver af firmaet »Dan-Kemi v/E. Rasmussen«.

Politimesteren i Gladsaxe, den 13. april 1972.

Omtryk

Firmaet »Harald Dicksens boghandel«, Sæby er hævet.

Politimesteren i Sæby købstad m.v., den 5. april 1972.

Firmaet CUBUS GULV OG VÆG SERVICE I/S af Gentofte er afmeldt som overgået til aktieselskabsregistret.

Politimesteren i Gentofte, den 17. april 1972.

Jørgen Bonde er udtrådt af firmaet »Jørgen Bonde & Co.«, af Værløse kommune, der fortsættes uforandret af den hidtidige deltager Jens Erik Sattrup Christensen.

Politimesteren i Gladsaxe, den 17. april 1972.

Firmaet *Sabroe & Petersen, Maskinfabrik* af Gladsaxe kommune er hævet.

Politimesteren i Gladsaxe, den 17. april 1972.

Jørgen Egon Biesbjerg Hansen af Tårnby driver håndværk i Tårnby kommune som eneste ansvarlige indehaver af firmaet »*Tårnby Radio og TV v/ J. Biesbjerg Hansen.*»

Firmaet »*Sound-Electronic v/ Poul J. Jelgren.*», Tårnby kommune, er afmeldt, idet firmaet er omdannet til aktieselskab.

Politimesteren i Tårnby, den 17. april 1972.

Firmaet »*R. Ancker Jørgensen*» af Birkerød kommune anmelder, at den Ella Laura Louise Kampler, f. Rasmussen, meddelte prokura er tilbagekaldt.

Der er meddelt prokura til Knud Emil Johan Helnæs, Else Sloth og Gerd Valeur Bisgård, f. Andersen, to i forening.

Den Inge Longo, f. Kampler, tidligere meddelte eneprokura opretholdes uforandret.

Politimesteren i Helsingør, den 14. april 1972.

Firmaet *Variantsystemet v/ Arne Ingvarsten* af Middelfart er afmeldt af handelsregisteret for Middelfart kommune.

Arne Ingvarsten af Middelfart kommune udøver industridrift i Ejby kommune som eneste ansvarlige indehaver af firma: *Variantsystemet v/ Arne Ingvarsten, Bubbøl, 5592 Ejby.*

Prokura er meddelt Erik Jacobsen og Peder Ingvarsten hver for sig.

Politimesteren i Middelfart, den 17. april 1972.

Firmaet *Poul Stage & Søn I/S* driver handel, håndværk og industri i Årslev kommune.

Poul Stage og Keld Erik Holmer Stage, begge af 5792 Årslev, er de ansvarlige deltagere og tegner firmaet i forening.

Politimesteren i Nyborg, den 17. april 1972.

Bestyrelsen for firmaet »*Bornholms Andelsvaskeri A.m.b.A.*» af Allinge-Gudhjem kommune anmelder, at bestyrelsen nu består af:

Villy Nikolaj Riis, Havnegade, Allinge, formand.

Sofus Hansen, Vægtergade, Nexø, næstformand.

Svend Harder Glarbo, Skånesvej, Rønne.

Grethe Anker Kofoed, Søvang, Rø.

Anine Kirstine Kristensen Nielsen, Tinghøj, Årsballe.

Den i selskabet indskudte andelskapital er pr. 1. juli 1971 kr. 149.480,00.

Bekendtgørelser til medlemmerne sker i de bornholmske dagblade.

Firmaet driver tillige renserivirksomhed i Rønne kommune under firmaet »*KEMI-KOHL*» fra forretningsstedet, St. Torvegade 27, Rønne.

Politimesteren i Rønne politikreds, den 17. april 1972.

Bestyrelsen for *Lobbæk Brugsforening* af Åkirkeby kommune anmelder, at bestyrelsen nu består af:

Knud Emil Jensen, Kjølbersminde, formand.

Jens Jochum Skouv, Engegård.

Olaf Kalf-Hansen, St. Klintgård.

Karen-Marie Nielsen, Lobbæk.

Henry Johannes Petersen, Lobbæk.

Sigrid Larsen, Sosegård.

Niels Anker Aabye Dam, Smøringegård, alle pr. Åkirkeby.

Vedtægterne er ændret den 3. december 1968, hvorefter foreningen tegnes af formanden og et bestyrelsesmedlem i forening.

Den i selskabet indskudte kapital udgjorde pr. 30. september 1971 kr. 64.516,00.

Den uddeler Knud Kristensen meddelte prokura er tilbagekaldt og i stedet er meddelt prokura til uddeler Bent Haas af Lobbæk.

Politimesteren i Rønne politikreds, den 17. april 1972.

Arne Mikkelsen Hansen af Vejle udøver industridrift i Vejle kommune som eneste ansvarlige indehaver af firmaet »*Bio Electronic Studio ved Arne M. Hansen.*»

Politimesteren i Vejle, den 17. april 1972.

Orla Ernst af Vejle kommune driver håndværk i Vejle købstad som eneste ansvarlige indehaver af firmaet »*Auto-Eltrik v/ Orla Ernst.*»

Politimesteren i Vejle, den 17. april 1972.

Firmaet »*Jørgensen og Thanild*» af Viborg kommune, er afmeldt.

Politimesteren i Viborg købstad m.v., den 17. april 1972.

Til Københavns handelsregister er modtaget følgende anmeldelser:

Firmaet *J. C. Teilmann & Co.'s Eftf.* er afmeldt af handelsregistret, efter at navnet er overtaget af et aktieselskab.

Firmaet *Iseta Vin-Import v/ A. Bang, W. Larsson og K. Schou Sørensen* er afmeldt af handelsregistret, efter at navnet er overtaget af et aktieselskab.

Firmaet *Joseta Vin-Import v/ A. Bang, W. Larsson og K. Schou Sørensen* er afmeldt af handelsregistret, efter at navnet er overtaget af et aktieselskab.

Per Sixten Georg Ekstrøm, der var ansvarlig deltager i firmaet *Anders Jørgensen & Søns Efterfølgere*, er afgået ved døden. Firmaet fortsættes uforandret af den hidtidige deltager Niels Erling Lindquist.

Bodil Andersen, f. Holbak, driver handel og håndværk som eneste ansvarlig indehaver af firmaet *Biodidact v/ Bodil Andersen*. Prokura er meddelt Povl Egede Andersen.

Firmaet *Hårbutik 19 v/ Jessen & Hersted* driver handel og håndværk. Henrik Jessen og Niels Waldorf Hersted, sidstnævnte af Frederiksberg, er de ansvarlige deltagere og tegner firmaet i forening.

Firmaet *Sparekassen København-Sjælland* er tilbagekaldt den Carl Marius Jørgensen vne A-prokura.

Firmaet *C. G. C. Golf Equipment ved Bodil Krøll* er hævet.

Firmaet *C. G. C. Golf Equipment ved B. & J. Krøll* driver handel. Bodil Agnete Krøll, f. Jacobsen, og John Krøll er de ansvarlige deltagere.

Københavns magistrat, den 17. april 1972.

»Sæby Andelsmejeri« af Sæby købstad anmelder, at bestyrelsen nu består af følgende: Otto Frilev Christensen, »Haugård«, Sæby (formand) Anker Bak Jensen, »Nygård«, Sæby, Jørgen Oskar Jensen, »Ødegård«, Ørtoft, Sæby, Holger Lindhardt Hansen, »St. Lybholt«, Ørtoft, Sæby, Jørgen Holm Jensen, Sæby, Kinley Kristiansen, Kilstrup mark, Sæby og Svend Juul Jensen, Kilstrup mark, Sæby.

Vedtægterne er ændret den 12. marts 1963.

Politimesteren i Sæby m. v., den 17. april 1972.

Firmaet »B. V. Sennfelder og Co.« af Helsingør kommune er hævet.

Politimesteren i Helsingør, den 17. april 1972.

Firmaet »VH-Træsko I/S v/ Vagn Søgaard og Henning Malmberg« udøver industridrift i Pandrup kommune. Vagn Søgaard og Henning Yngve Malmberg begge af Københavns kommune er de ansvarlige deltagere og tegner firmaet i forening. Prokura er meddelt Vagn Søgaard og Henning Yngve Malmberg hver for sig.

Politimesteren i Hjørring m. v., den 17. april 1972.

Berigtigende anmeldelse jfr. Statstidende nr. 230 af 25. februar 1972.

Per Bent Pedersen af Ålborg kommune driver handel og håndværk i Ålborg kommune som eneste ansvarlige indehaver af firmaet »Nord-Tryk« v/ Per Bent Pedersen.

Prokura er meddelt Herdis Dahl Pedersen.

Politimesteren i Nørresundby m. v., den 18. april 1972.

Firma »SYSTOVA-SYSTEM v/ A. Møller«, Svendborg, er hævet.

Politimesteren i Svendborg, den 18. april 1972.

Firmaet »LODAM-AUTOMATIK I/S ingeniør- og handelsfirma v/ U. Lorenzen & T. Damm« af Sønderborg, er hævet.

Politimesteren i Sønderborg, den 18. april 1972.

Firma *Schroder Serigraf*, Lystrup, nu Århus kommune, er afmeldt det her førte handelsregister.

Politikreds nr. 44, Hasle herred, 8000 Århus C, den 12. april 1972.

Firma *VONSILD OG SØN*, Løgten, nu Århus kommune, er hævet, da det skal omdannes til aktieselskab.

Politikreds nr. 44, Hasle herred, 8000 Århus C, den 14. april 1972.

Firmaet »TEENETTE Pigeikonfektion v/Torben Rasmussen« er hævet som overflyttet til København.

Politimesteren i Frederiksberg birk, den 17. april 1972.

Firmaet *Harder Jørgensen* af Skælskør er hævet.

Politimesteren i Skælskør m.v., den 19. april 1972.

Under firma *Den selvejende institution Sofieskolens Virksomheder* drives handel og håndværk i Gladsaxe kommune af et selskab med begrænset ansvar og hvis vedtægter er af 8. marts 1971.

Bestyrelsen består af skoleleder, fru Else Marie Hansen, født Kristensen, Højgårds-vænge 15, 2880 Bagsværd, direktør Steen Tage Langebæk, Skovvængen 14, 2920 Charlottenlund, fru Nanna Dorthea Rasmussen, født Haagerup, Taxvej 3, 2880 Bagsværd, administrationschef Preben Hans Larsen, Steenstrups Allé 17, 1924 København V, og ingeniør Povl Lütken Getler, Haspegårdsvej 71, 2880 Bagsværd.

Den i selskabets indskudte kapital udgør kr. 15.000.-.

Selskabet tegnes af formanden, skoleleder, fru Else Marie Hansen, født Kristensen med 2 af følgende bestyrelsesmedlemmer, direktør Steen Tage Langebæk, fru Nanna Dorthea Rasmussen født Haagerup, administrationschef Preben Hans Larsen eller ingeniør Povl Lütken Getler i forening.

Medlemmerne hæfter ikke for selskabets forpligtelser.

Bekendtgørelser til medlemmerne skal ikke ske i offentlige tidender.

Politimesteren i Gladsaxe, den 19. april 1972.

Jørn Preben Heerulff af Helsingør kommune driver handel i Helsingør kommune som eneste ansvarlige indehaver af firmaet *»Trinova Handels- & Ingeniørfirma ved J. Heerulff»*. Prokura er meddelt Kerstin Elisabeth Heerulff, f. Frederiksson.

Politimesteren i Helsingør, den 18. april 1972.

Peter Selchau af Hørsholm kommune driver handel i Hørsholm kommune som eneste ansvarlige indehaver af firmaet *»ICM Sikkerhedsmateriel v/P. Selchau»*.

Firmaet er overflyttet fra Københavns kommune.

Politimesteren i Helsingør, den 18. april 1972.

Berigtigende anmeldelse:

I Statstidende nr. 231 for den 26. februar 1972 er indrykket anmeldelse af firmaet *»Quality Wine Importers Association Lmt.»*

Denne anmeldelse ændres således, at stykke 3 udgår og erstattes med:

Selskabet tegnes af 2 medlemmer af bestyrelsen (forretningsudvalget). Bekendtgørelser til medlemmerne sker ved almindeligt brev.

Politimesteren i Fredericia købstad m.v., den 18. april 1972.

Firmaet *»Blichfeldt & Mejlhede»* af Hobro kommune er hævet.

Politimesteren i Hobro, den 18. april 1972.

Annie Andersen, født Myhre, af Næstved driver handel i Næstved kommune som eneste ansvarlige indehaver af firmaet *»Dan-Idé ved Annie Andersen»*. Prokura er meddelt Hugo Hans Andersen af Næstved.

Politimesteren i Næstved, den 19. april 1972.

Firmaet *»I/S Lyby Tex ved Ernst Birger Rasmussen og Co.»*, Lyby, 7800 Skive, udøver industri drift og driver handel i Sundsøre kommune.

Poul Henriksen Aarø, Skive, Karl Pedersen, Herning, Tage Ikast, Viborg, Ernst Birger Rasmussen, Videbæk, Inger Henriksen Aarø, Skive, er de ansvarlige deltagere og tegner firmaet hver for sig.

Politimesteren i Skive, den 19. april 1972.

Firmaet *Kvislemark brugsforening* af Kvislemark-Fyrendal kommune er hævet.

Politimesteren i Skælskør m.v., den 19. april 1972.

Af bestyrelsen for *Andelselskabet Expofyn* af Odense er udtrådt Holger Mouritz Hansen og Bernhard Willy Petersen.

I stedet er indtrådt forpagter Søren Andersen, N. Skovgyde 15, Midskov, Mesinge, og gårdejer Axel Korsgaard Hansen, Skovgård, Gummerup, Glamsbjerg.

Firmaet *R. A. Christophersen* af Odense er afmeldt.

Firmaet *Fabrikken Mayo v/Viggo Falum* af Odense er afmeldt som overgået til aktieselskab.

Politimesteren i Odense, den 19. april 1972.

Berigtigende anmeldelse

Under henvisning til bekendtgørelse i Statstidende» nr. 202 den 18. januar 1972 meddeles, at retten til at tegne firmaet »*Praktiserende tandlægers laboratorier*» er således:

Selskabet tegnes af 2 bestyrelsesmedlemmer, hvoraf den ene skal være formanden, i forening eller af 3 bestyrelsesmedlemmer i forening.

Politimesteren i Silkeborg m.v., den 19. april 1972.

Firmaet *Stignæs brugsforening* af Magleby kommune er hævet.

Politimesteren i Skælskør m.v., den 19. april 1972.

Uge Sten & Grus I/S, Uge, 6360 Tinglev, Høver industridrift i Tinglev kommune.

Hans Friedrich Freiberg af Tønder kommune, Helmuth Heinrich Maron af Bov kommune og Henning Harbo af Randers kommune er de ansvarlige deltagere og tegner firmaet i forening.

Politimesteren i Tønder købstad m.v., den 9. april 1972.

Firmaet *Nordisk Brevskole v/Børge Bindeup* af Gentofte er afmeldt som overgået til aktieselskabsregistret.

Politimesteren i Gentofte, den 19. april 1972.

Ole Einar Grilfeldt af Gentofte driver spektationsvirksomhed i Gentofte kommune som eneste ansvarlige indehaver af firmaet *CANDINAVIAIR ved Ole Grilfeldt*.

Politimesteren i Gentofte, den 20. april 1972.

Firma *Hansen & Staugaard, Maskin- & Metalvarefabrik* af Ballerup-Måløv kommune er hævet.

Politimesteren i Gladsaxe, den 20. april 1972.

Sigrid Rigmor Asta Bernhoft Kristensen er alltrådt af firmaet »*Tåstrup Fodtøjsmagasin v/*

Sigrid Kristensen og Leif Kjærgaard Kristensen», Høje-Tåstrup kommune. Firmaet fortsættes uforandret af den hidtidige deltager Leif Kjærgaard Kristensen.

Poul Frederik Klee, der var eneste ansvarlige indehaver af firmaet *Stevns og Compagny v/ Poul F. Klee*, Herstedernes kommune, er afgået ved døden. Firmaet fortsættes uforandret af afdødes enke Astrid Johanne Edvin Klee, Frederiksberg.

Prokura er meddelt Herdis Margrethe Munnecke.

Politimesteren i Glostrup, den 20. april 1972.

Bestyrelsen af »*Allingåbro Andels-Svine-slagteri*«, Allingåbro, består nu af:

Proprietær Frits Georg Gæmelke, Lundballegård, Ørsted (formand), gårdejer Martin Jensen Petersen Borg, Voer, Ørsted (næstformand), gårdejer Anker Rasmus Jensen, Kollind, gårdejer Niels Henrik Skipper, Elkjærslund, Allingåbro, gårdejer Hans Korsgaard Fynboe, Hollandsbjerg, Ørsted, gårdejer Søren Peter Christensen, Vivild, Allingåbro, gårdejer Anders Thuesen, Ørsted, gårdejer Aksel Pedersen, Hollandsbjerg, Ørsted, gårdejer Gunnar Kolstrup, Tøjstrup, Allingåbro, gårdejer Gunnar Glavind Kvist, Fausing, Allingåbro, gårdejer Arne Jensen, Udby, Ørsted, gårdejer Jens Egon Andersen, Verring, Assentoft, gårdejer Søren Stig Andersen, Tårup, Auning, gårdejer Mogens Hermansen, Floes, Uggelhuse, Randers, gårdejer Christian Johnsen, Nørager, Vivild, gårdejer Otto Marinus Andersen, Strøby, Ryomgård, proprietær Torben Christruph Blach, Dalsgaard, Auning, gårdejer Poul Kurt Siegfumfeldt, Tørslev, Ørsted, gårdejer Chresten Jensen, Margrethelund, Ryomgård.

Politimesteren i Randers, den 20. april 1972.

Til Kobenhavns handelsregister er modtaget følgende anmeldelser:

Firmaet *Kobenhavns Cylinder Service v/ Ove Jørgensen* er afmeldt af handelsregistret, efter at navnet er overtaget af et aktieselskab.

Firmaet *Bryggens Møbler I/S v/ Bent Christensen og Henri Binou* er hævet.

Bent Fritz Christensen driver handel som eneste ansvarlig indehaver af firmaet *Bryg-*

gens Mobler v/ B. Christensen. Prokura er meddelt Inger Margrethe Christensen, f. Simonsen.

Karl Marinus Sørensen, der var eneste ansvarlig indehaver af firmaet *Gottschalk & Sørensen*, er afgået ved døden, og firmaet er hævet.

Firmaet *Thai Import I/S ved Poul Sindberg og Hugo Bülow* er hævet.

Firmaet *Sve-Dan I/S v/ Jørgen Friis Aktieselskabet Dampskibsselskabet Øresund* driver handel. Aktieselskabet Dampskibsselskabet Øresund og Jørgen Friis er de ansvarlige deltagere og tegner firmaet i forening.

Else Lilly Bach Fedinandsen, født Petersen udøver industridrift som eneste ansvarlig indehaver af firmaet *Ferdinandsen Transportmateriel*.

Viggo Würtz-Jørgensen af Dianalund driver handel som eneste ansvarlig indehaver af firmaet *HanMark v/ V. Würtz-Jørgensen*.

Firmaet *Dansk Tankrevision I/S v. Schach Møller* udøver handel, håndværk og industridrift. Jørgen Schach Møller af Birkerød og Mogens Schach Møller af Gentofte er de ansvarlige deltagere.

Under firma *Greenland Petroleum Consortium K/S* udøves industridrift af et kommanditselskab, hvis vedtægter er af 14. maj 1971. Kommanditselskabet tegnes af Jens Thorsen alene eller af Jørgen Christoffersen og Mogens Kierulff i forening. Kommanditselskabets kapital er vekslende. For kommanditselskabets forpligtelser hæfter »GREPCO A/S« med hele dets formue, medens 1) »Aktieselskabet Dansk Svovlsyre- og Superphosphat-Fabrik (Superfos A/S)« ELSAM, 2) »Aktieselskabet Kjøbenhavns Handelsbank«, 3) »Nordsjællands Elektricitets og Sporvejs Aktieselskab (NESA)« og »Sydøstsjællands Elektricitets Aktieselskab, SEAS« i fællesskab, 4) »Rederiet »OCEAN« A/S«, 5) »F. L. Smidth & Co. A/S« og »Aktieselskabet Aalborg Portland-Cement-Fabrik« i konsortium, 6) »Kryolitelskabet Øresund A/S« og 7) interessentskabet »Danish Arctic Contractors« ved dets deltagere »Dansk Entreprenørselskab Christiani & Nielsen A/S«, »Højgaard & Schultz A/S«, »A. Jespersen & Søn A/S«, »Kampmann, Kierulff & Saxild A/S«, »J. Saabye & O. Lerche Aktieselskab« og »Monberg & Thorsen A/S« alene hæfter med deres indskud, som udgør kr. 547.500, for hver af de nævnte 8 kommanditister eller ialt kr.

4.380.000. Meddelelser til deltagerne offentliggøres ikke i pressen.

Københavns magistrat, den 21. april 1972.

Firmaet »Chr. P. Jensens Eftf. v/ Niels Jensen«, af Sæby, er hævet.

Firmaet »Brodrene Sørensen I/S« af Dronninglund kommune er hævet.

Svend Aage Sørensen af Dronninglund kommune driver håndværk i Hjallerup som eneste ansvarlige indehaver af »Hjallerup Smede- og Maskinværksted« v/ Svend Aage Sørensen. Prokura er meddelt fru Linda Sørensen.

Dronninglund Brugsforening anmelder, at bestyrelsen nu består af følgende: Hans Mellegaard Andersen, Skovvej 27, Dronninglund (formand), John Ejvind Mogensen, Lauralyst, Dronninglund, Karoline Aagaard Pedersen, Skovvej 33, Dronninglund, Grethe Dalsgaard, Egevej 5, Dronninglund, og Hertel Kristian Larsen, Højerslund, Dronninglund. Brugsforeningen tegnes af formanden og et bestyrelsesmedlem. Prokura er meddelt uddeler Niels John Pedersen, Egevej 12, Dronninglund. Medlemmerne hæfter ikke for foreningens forpligtelser. Vedtægterne er af 17. marts 1969.

Politimesteren i Sæby m.v., den 20. marts 1972.

Sandor Janos Bihary af Bramminge, udøver industridrift i Brørup kommune som eneste ansvarlige indehaver af firmaet »PLASTI-MEX v/ Bihary«.

Politimesteren i Ribe, den 20. april 1972.

Firmaet »Hvide Sande Installationsforretning v/ Bdr. Kaalund« af Holmsland kommune er afmeldt af handelsregistret.

Politimesteren i Ringkøbing, den 20. april 1972.

Thomas Nørgaard af Fjends kommune udøver industridrift i Fjends kommune som eneste ansvarlige indehaver af »Skive Trikotagefabrik ved Thomas Nørgaard«.

Prokura er meddelt Dagny Nørgaard, Fly.

Politimesteren i Skive, den 20. april 1972.

Henning Mortensen af Århus driver handel i Århus kommune som eneste ansvarlige indehaver af firmaet »*Super-clean v/ H. Mortensen*«.

Århus politikammer, den 20. april 1972.

Bjarne Pedersen af Århus driver handel i Århus kommune som eneste ansvarlige indehaver af firma »*bp klima- og ventilationsanlæg v/ Bjarne Pedersen*«.

Århus politikammer, den 20. april 1972.

Firmaet »*Elite ved D. Ebbesen og A. M. Riis Laursen*« af Helsingør kommune er hævet.

Politimesteren i Helsingør, den 19. april 1972.

Berigtigende anmeldelse

I Statstidende for den 7. marts 1972 er optaget anmeldelse af firmaet »*Grønt Liv v/ B. Petersen*«.

I dette firma er prokura meddelt Jan Ezra Petersen og Per Hauschildt, begge af Fredericia, der tegner firmaet hver for sig.

Politimesteren i Fredericia købstad m.v., den 21. april 1972.

Flemming Kjerulf Høj af Vojens kommune driver handel i Vojens kommune som eneste ansvarlige indehaver af firmaet »*Haderslev Bådudlejning ved Flemming Høj*«.

Politimesteren i Haderslev, den 21. april 1972.

Firmaet »*Falslev spare- og lånekasse*« af Hadsund kommune er hævet.

Politimesteren i Hadsund, den 21. april 1972.

Af bestyrelsen for »*Teglkontoret, Horsens, S.M.b.a.*« er udtrådt Sven Thomsen Nymark og Carl Johan Christian Meyer. I stedet er indtrådt Peder Albert Skaarup Gejel, Tørring (formand), og Finn Skaarup Gejel, Tørring (næstformand).

Carl Johan Christian Meyer er fratrukket som forretningsfører. I stedet er Peder Albert Skaarup Gejel antaget som forretningsfører.

Firmaet »*Tømremestrene Peter Holst & Leon Kragh Schmidt*« driver handel og håndværk samt udøver industridrift i Horsens kommune. Peter Holst af Juelsminde kom-

mune og Leon Kragh Schmidt af Horsens kommune er de ansvarlige deltagere og tegner firmaet i forening.

Firmaet »*Form og Hobby v/ Therese Høyer og Preben Bjørn Vester*« driver handel og håndværk i Horsens kommune. Therese Høyer og Preben Bjørn Vester, begge af Horsens kommune, er de ansvarlige deltagere og tegner firmaet i forening.

Politimesteren i Horsens m.v., den 21. april 1972.

Harry Ejner Mikkelsen af 5871 Frørup driver handel og håndværk i Nyborg kommune som eneste ansvarlige indehaver af firmaet »*Nyborg Både- og Motor-Center ved Harry Mikkelsen*«.

Politimesteren i Nyborg, den 21. april 1972.

Firmaet »*SONTEX v/ Sonny Højby Andersen*« er hævet af handelsregistret.

Peder Edmund Pedersen af Århus kommune driver handel i Århus kommune som eneste ansvarlige indehaver af firmaet »*SCANDINAVIAN IRON AND METAL v/ P. E. Pedersen*«.

Politimesteren i Odder, den 21. april 1972.

Firmaet »*Autoværkstedet Trianglen, ved Aage Christiansen*« af Ringsted er hævet.

Politimesteren i Ringsted, den 21. april 1972.

Firmaet »*Trikotagefabriken Glæno v/ Valdemar Hansen*« af Ørslev-Bjærg kommune, er hævet.

Politimesteren i Skælskør m.v., den 21. april 1972.

Firmaet »*Ju-La design v/ Ulla Justesen og Ella Justesen Sommer*« driver handel i Ålborg kommune.

Ulla Justesen af Sdr. Onsild og Ella Maja Justesen Sommer, født Justesen, af Dall Villaby, er de ansvarlige deltagere.

Politimesteren i Ålborg m.v., den 21. april 1972.

Til Københavns handelsregister er modtaget følgende anmeldelse:

Elisabeth Weile, f. Christensen, der var

ansvarlig deltager i firmaet *Elfelt*, er afgået ved døden. Firmaet fortsættes uforandret af den hidtidige deltager Poul Lauritz Johansen.

Københavns magistrat, den 24. april 1972.

Til Københavns handelsregister er modtaget følgende anmeldelser:

Niels Peter Simonsen er udtrådt af bestyrelsen for firmaet *Haku-Kioskerne*, i hvilken Jørgen Høegh af Dragør er indtrådt.

Firmaet *A. Moesgaards Eftf. ved B. Frederiksens* er hævet.

Ole Jørn Hansen driver handel som eneste ansvarlig indehaver af firmaet *A. Moesgaards Eftf. ved Ole Jørn Hansen*. Prokura er meddelt Inge Abildgård Hansen, f. Larsen.

Firmaet *Vanløse Cykelfabrik v/ M. Castella* er hævet.

Firmaet *Vanløse Cykelfabrik og Ovnlakeri I/S v. Mogens Castella & Ole Castella* udøver industri drift. Mogens Castella og Ole Castella, sidstnævnte af Tåstrup, er de ansvarlige deltagere.

Firmaet *Pejsecentret ved D. Nielsen, K. E. Nielsen og Fr. Nielsen* driver handel. Dorothea Frederikke Nielsen, f. Brünnich, Karl Erik Frederik Nielsen og Frederik Peter Lorentz Nielsen, alle af Gentoftø, er de ansvarlige deltagere.

Firmaet *Poulsen & Correl* driver handel. Peter Poulsen og Lars Correl er de ansvarlige deltagere og tegner firmaet i forening, hvorhos de tegner firmaet pr. prokura hver for sig.

Københavns magistrat, den 24. april 1972.

Firmaet *Pensatex Oil Company v/ O. Quaade & Son I/S* af Søllerød kommune er hævet.

Firmaet *Nærum Gummifabrik v/ O. Quaade & Søn I/S* af Søllerød kommune er hævet.

Firmaet *Carl Rosengård* af Søllerød kommune er hævet.

Firmaet *STRANGE-HANSEN* af Lyngby-Tårnbæk kommune er hævet.

Politimesteren i Lyngby, den 24. april 1972.

Af bestyrelsen for *»Gartnerens Salgsforening i Esbjerg, G.A.S.A., A.m.b.a.»* af Esbjerg er udtrådt Mogens Blangstrup Jørgensen, Karl Uldahl Pedersen og Henning Loklindt. I

stedet er indtrådt Bent Veibel Iversen af Darum, Erling Loklindt af Forumlund og Henry Iwang af Vejrup. Under den 30. januar 1970 er vedtaget nye vedtægter for selskabet.

Firmaet *»PAUL AGNAR FISKEINDUSTRI ved Paul Agnar Christiansen og Keld Agnar Christiansen»* af Esbjerg er hævet.

Firmaet *»Produktforretningen Adam v/ Jens Harreskov Ottesen»* af Esbjerg er hævet.

Politimesteren i Esbjerg, den 24. april 1972.

Firmaet *»Spedition Kloster v/ J. P. Kloster»* af Haderslev har meddelt Max Willy Alfred Strauss prokura.

Politimesteren i Haderslev, den 24. april 1972.

Firmaet *AIN Trading v/ Christenson og Toustrup Madsen* af Herning, er hævet.

Firmaet *Forlaget Ratio I/S v/ Ulla Holbech Hansen, Ellen Cecilie Sinkjær Nielsen og Kirsten Marie Olsen* driver handel i Herning købstad.

Ulla Holbech Hansen, Ellen Cecilie Sinkjær Nielsen og Kirsten Marie Olsen, alle af Herning, er de ansvarlige deltagere.

Politimesteren i Herning, den 24. april 1972.

I kommanditselskabet *»K. S. Diesella Produktion, Kolding, v/ A/S af 1/9 1969 (A/S-reg. nr. 42.294) og Co.»*, Kolding, er sket følgende ændringer:

Fabrikant Arne Voulund Andersen er udtrådt af kommanditselskabet, der fortsætter uforandret.

Den Arne Voulund Andersen meddelte prokura er tilbagekaldt og i stedet er meddelt prokura for værktøjsmager Bent Voulund Andersen, Kolding.

Politimesteren i Kolding m.v., den 24. april 1972.

Da der i de sidste 10 år ikke er foretaget nogen anmeldelse til handelsregistret i Randers vedrørende følgende firmaer:

»Bennetzens forchromningsanstalt, indehaver Aksel E. Sørensen» af Randers kommune,

»Ceba v/ J. C. Caroe Eriksen» af Randers kommune og

»Århusvejens autoværksted v/ Johs. Christensen« af Vorup kommune, nu Randers kommune,

og da henvendelse til deres indehavere i overensstemmelse med lov nr. 72 af 27. marts 1929 er forblevet ubesvarede, opfordres hermed de pågældende indehavere i medfør af nævnte lov til inden 3 måneder fra nærværende bekendtgørelses dato at oplyse, om firmaerne fremdeles består.

Forsåvidt ingen oplysninger indkommer, lettes firmaerne af handelsregistret.

Politimesteren i Randers, den 24. april 1972.

Af bestyrelsen for »Skagen Brugsforening« er udtrådt Erik Huusom. I stedet er indtrådt Erik Thomsen af Skagen.

Politimesteren i Frederikshavn og Skagen n.v., den 24. april 1972.

Firma »Handelselskabet OPTRIKOM A/S«, Aarhus, er hævet.

Århus politikammer, den 24. april 1972.

Tømremester Niels Helge Frederiksen af Gentofte kommune driver handel og håndværk samt udøver industridrift i Frederiksberg kommune som eneste ansvarlige indehaver af firmaet »Tømremester Helge Frederiksen«. Eneprokura er meddelt prokurist Paul Gordon Hansen.

Firmaet »BUREAU MOLITOR v. Grete Molitor-Lenschau« er hævet som overflyttet til Greve kommune.

Politimesteren i Frederiksberg birk, den 24. april 1972.

Troels Bille Madsen af Gentofte er indtrådt i firmaet *Aksel Madsen* af Gentofte som ansvarlig og til underskrift berettiget deltager.

Firmaet tegnes herefter af de ansvarlige deltagere i forening, hvorhos de pr. prokura tegner firmaet hver for sig.

Politimesteren i Gentofte, den 25. april 1972.

Firmaet »Grønlund Trading v/ N. C. Grønlund« Dragør kommune, er afmeldt, idet firmaet er omdannet til aktieselskab.

Politimesteren i Tårnby, den 25. april 1972.

Tømrefirmaet *J. H. v/ Jan og Lasse Hvidkjær*, Glostrup, er hævet.

Firma »*Dansk Form Industri ved Svend Sten Nielsen & Bent Kristensen*« udøver industridrift i Brøndbyernes kommune.

Svend Sten Nielsen af Tåstrup og Bent Thorhauge Kristensen af Glostrup er de ansvarlige deltagere.

Politimesteren i Glostrup, den 25. april 1972.

Berigtigelse af anmeldelse indrykket i Statstidende nr. 199 af 14. januar 1972:

Firmaet »*HUNDESTED FRYSE- OG FLETFABRIK I/S ved SKAGERAK FISKEEKSPORT (SIGURD ESPERSEN) A/S og FISKEEKSPORTØR OVE S. LARSEN*« driver handel, håndværk og udøver industridrift i Hundested kommune.

Skagerak Fiskeeksport (Sigurd Espersen) A/S af Hirtshals og fiskeeksportør Ove Skøtt Larsen af Gilleleje er de ansvarlige deltagere.

Prokura er meddelt fru Jane Petersen, født Espersen, boende »Vildbjerglund« pr. Slangerup, og driftleder Niels Christian Røntved Christensen, boende Havesangervej 8, Hundested, i forening.

Politimesteren i Frederikssund, den 25. april 1972.

Firmaet »*Hornbæk Farvehandel ved G. Helms-Jensen*« af tidligere Tikøb kommune, nu Helsingør kommune, er afmeldt af handelsregistret.

Politimesteren i Helsingør, den 24. april 1972.

Karin Herner Lippert, f. Petersen, af Fredensborg-Humlebæk kommune driver handel og håndværk samt udøver industridrift i Fredensborg-Humlebæk kommune som eneste ansvarlige indehaver af firmaet »*HERNERMARC DESIGN V/ KARIN HERNER LIPPERT*«. Prokura er meddelt Torben Marqvart Lippert.

Politimesteren i Helsingør, den 24. april 1972.

Erik Helms-Jensen af Helsingør kommune driver handel i Helsingør kommune som ene-

ste ansvarlige indehaver af firmaet »Hornbæk Farvehandel v/ Erik Helms-Jensen«.

Politimesteren i Helsingør, den 24. april 1972.

Firmaet »Mygh & Jepsen«, Lemvig, er hævet.

Politimesteren i Lemvig, den 25. april 1972.

Firmaet »Bjerringbro Ligkistefabrik v/ Kristian Villadesen og Søn« af Bjerringbro kommune, anmelder, at Poul Stampe Villadsen af Bjerringbro er afgået ved døden og at hustruen, Zira Marie Oppen Villadsen, af Bjerringbro kommune, fortsætter firmaet som eneste ansvarlige indehaver.

Politimesteren i Viborg købstad m.v., den 24. april 1972.

Firmaet *P. E. Bruus-Jensen & Co.* driver håndværk i Gentofte kommune.

Peder Ellegaard Bruus-Jensen og Erik Pedersen, begge af Gentofte, er de ansvarlige deltagere og tegner firmaet i forening, hvorhos de pr. prokura tegner firmaet hver for sig.

Carl Jørgen Steen From af Gentofte udøver industridrift og handel i Gentofte kommune som eneste ansvarlige indehaver af firmaet *FROM's materialhandel, drogeri EREMITAGE v/ C. J. From.*

Politimesteren i Gentofte, den 26. april 1972.

Frederik Andersen af Lyngby-Tårnbæk kommune driver handel i Lyngby-Tårnbæk kommune som eneste ansvarlige indehaver af firmaet *SKANDI-FORM EXPORT v/ Fr. Andersen.*

Politimesteren i Lyngby, den 26. april 1972.

Firmaet »Helsingør Fiskefarsforretning ved P. Holm & Co.« af Helsingør kommune er afmeldt af handelsregistret.

Politimesteren i Helsingør, den 24. april 1972.

»Sparekassen for Randers By og Omegn«, Randers, anmelder:

Direktør, cand. jur. Hans Laurits Berneke er udtrådt af direktionen, der herefter består af direktør, cand. jur. Ejvind Bjørn Jensen alene.

Prokura er yderligere meddelt ekspeditionssekretær Villy Ellermann, Randers, i forening med direktøren eller 1 medlem af tilsynsrådet eller i forening med en af de tidligere anmeldte prokurister.

Politimesteren i Randers, den 26. april 1972.

Jørn Sehested Nielsen af Silkeborg driver håndværk i Silkeborg kommune som eneste ansvarlige indehaver af firmaet »Højglans Autolak v/ Jørn Nielsen«.

Firmaet »Voetmann & Laursen« af Silkeborg er hævet

Politimesteren i Silkeborg m.v., den 26. april 1972.

Samling af anmeldelser til handelsregistrene,

udgivet ved foranstaltning af Handelsministeriet,
udgår månedlig og koster **21,50 kroner om året**. Samlingen forsynes årlig med
fuldstændigt firmaregister, tillige omfattende samtlige tidligere årgange.
Abonnement tegnes på **alle posthuse** og i **alle boglader**.

Nr. 4 for 1972 færdig fra trykkeriet den 10. august 1972.

Udgiver:
Fuldmægtig *B. Poulsen*
Handelsministeriet

Hovedkommissionær:
Thaning & Appel Eftf's Forlag A/S
Snaregade 4

København 1972. — Bianco Lunos Bogtrykkeri A/S.

SAMLING AF ANMELDELSER TIL HANDELSREGISTRENE



Udgivet ved foranstaltning af Handelsministeriet

1972

Anmeldelser, bekendtgjort i Statstidende i maj måned

Nr. 5

anmeldelserne angår følgende firmaer:

de vedføjede tal angiver siderne, hvor anmeldelserne findes).

8 isolering v/ Aksel Bjerregård, Århus, 110.
 Æ Off-set ved Ettie Hjørdis Pedersen, Greve, 106.
 IR.T. I/S – Atelier for Reklame og Teknik, v/ Wang Nordbjerg Jensen og Hans-Erik Pedersen, Rødovre, 93.
 Ålborg Radioteknik v/ Erik Jensen & Robert Sørensens, 110.
 Åhus Fritidsbåde i/s v/ Christian Borreschmidt Kruse og Jørgen Arnkjær, 104-105.
 Albumin ved N. Chr. Bruun, 110.
 ...CATEL v/ Christoph Ulmann, Herlev, 96.
 smager Papæskefabrik ved J. Ritz, 99.
 smager Papæskefabrik v/ L. Pøhls, 99.
 andelsemejeriet Skæve, Sæby, 113.
 andersen, Nørgaard, Maskinfabrik I/S, Nørre Sneude, 105.
 andersen, Th. & Nielsen, Frederiksberg, 96.
 andersens, Erhard, Eftf., 102.
 andreassen & Henningsens Eftf., 102.
 andresco v. A. Staal, Søllerød, 100.
 ands Bilgas-Center v/ Peder Østergaard Petersen, Højkjellerup, 107.
 andarbejdernes kooperative Skotøjsfabrik A.m.b.a., 293.
 andberg Brugsforening, 97.
 andsens og Omegns Spare- og Laanekasse, 101.
 andsens Sparekasse, 101.
 andWIOMIC v/ Frede Vinther, Risskov, 104.

Barba-rella ved Alice Jensen og Elin Jensen, Hjørring, 111.
 Bistro B v/ Erik Rud Brandt, 95.
 Bistro Erik Brandt, 95.
 Bjørn, Ove, & Willemoes Sørensen, Gentofte, 94.
 BLIKAS 1972 – Aarhus A.m.b.A., 104.
 Bock & Olsen, 111.
 Borg, Christian, Frederiksberg, 97.
 Bornholm Andelsslagteri A.m.b.A., Rønne, 106.
 BRISOL Import v/ Ole Jensen, Kolding, 100.
 Brugsforeningen Fremad, Feldborg Kirkeby, 108.
 Brugsforeningen KVICKLY Hobro, 100.
 Brdr. Hansen I/S, Haderslev, 112.
 Brødrene Meincke, Hvidovre, 95.
 Brdr. Petersen V.V.S., Vejle, 95.
 Bureau Molitor v. Grete Molitor-Lenschau, Greve, 113.
 Cafax-Kaffe ved N. B. Wetttersø, Roskilde, 106.
 Carina Plast ved Karen Gottlob, Roskilde, 108.
 Cermaine ved Erling Schouw, Gentofte, 93.
 Christensens, Erik, Eftf., 110.
 Christiansen & Petersen I/S, Asminderød-Grønholt, 93.
 Dagnæs Glaslager v/ C. O. Hansen & Søn, Horsens, 105.
 Dahls El-teknik v/ P. Valentin og L. Møller, Viborg, 102.
 Dahls El-teknik, v/ P. Valentin og L. Møller, Viborg, 93.

- DAN-POOL v/ Anna Grethe Larsen og Poul Wedelsted Nielsen, Odder, 110.
- DANSATS, HØRSHOLM v/ Kurt Jensen, 109.
- Dansk Båd-Udvikling K/S, Greve, 103-104.
- Dansk Ligbrændingsforenings Ålborg afdeling, 95.
- DANSK RABATKØB ved Erling T. Sørensen, Esbjerg, 107.
- Dansk Temple Tubes v/ Bent A. Jensen, Høje-Tåstrup, 107.
- Dansk Tømmestok Industri v/ Johannes Hansen, Seden-Asum, 110.
- Dauidsen, Martin, Ålborg, 93.
- Deichmanns, P., efft. ved Brdr. Hansen, Haderslev, 111.
- Din butik v/ Birte Knudsen og Susanne Andersen, Århus, 98.
- Djeld brugsforening, 101.
- Dreier, Th., og Rask Nielsen I/S, Nyborg, 111.
- Dyplastform ved Carl Nissen, Bramsnæs, 108.
- Edinger, Erik, 93.
- Ehlert Møbler v. Fl. Jørgensen, Korsør, 101.
- Ejsing andelsmejeri, 101.
- Elcompagniet, autoriseret elinstallationsfirma v/ Henning H. Jørgensen og Bendt Rasmussen, Odense, 101.
- Eleks v/ Sørensen og Knudsen, 98.
- Elsofani og Bartholdy, Gentofte, 105.
- Ernst, Bredo, 93.
- FT-Service v/ Finn og Mogens Hansen, Odense, 108.
- Fabrikken Gena v/ Anna Løvschall, Horsens, 105.
- Famico Trikotagefabrik v/ Svend Madsen og Alfred Madsen, Herning, 100.
- Feldborg andelsmejeri, 101.
- Fredensborg El-Forretning v/ Kaj Christiansen, Fredensborg-Humblebæk, 109.
- Frederiksberg Modelfabrik v/ K. J. Schäffer, 96.
- Fiskefiletfabrikken Tejn-Filet, Tejn, Olsker, 108.
- Fiskernes Salgsforening Tejn-Gudhjem, Allinge/Sandvig, 108.
- Fodercentralen for Holstebro og omegn, 103.
- Foderfabrikken Kondi v/ Palle Bratved, Hashøj, 111.
- Foto-Service v/ Aksel B. Jørgensen, 110.
- Fredensborg Installationsforretning ved Christiansen og Hansen, Asminderød-Grønholt, 109.
- Fyns El-Compagni I/S v/ Aktieselskabet Axel Meyer & Co., Odense, og firmaet Iversen & Christensen, aut. elektr. Installatører, Odense, 108.
- Fynsk Mælk a.m.b.a., Odense, 112.
- Galvano Kemi ved Leif Simonsen, Køge, 103.
- Gartnernes Salgsforening (Andelsselskab med begrænset Ansvar), Odense, 97.
- Gartnernes Salgsforening i Aarhus (G.S.A.), 109.
- Gasse og Omegns Brugsforening, Skærbæk, 106.
- Germanie ved Erling Schouw, Gentofte, 93.
- Gillman Service, 103.
- Gottschalks, M., Efterfølgere, Johan Hansen & Co., 95.
- Grafisk Maskinservice I/S v/ Vilhelm Hansen & Co., 98.
- Gram Fletteri v/ R. Simonsen og F. Lindholm, 98.
- Gram Fletteri v/ Simonsen, Lindholm og Co., 98.
- Grenå Skibsværft v. Jens Vester, 95.
- Gug Foto v/ Mogens Rasmussen, Ålborg, 96.
- Gutenberghus Reklamebureau, 95.
- Haku Skindvarer v/ Edel M. Thygesen og Birthe R. Knudsen, Herlev, 96.
- Handelshuset Sandgreen's Eftf. v. Jørgen Døllner, 98.
- Handelsselskabet Kolgros, Odense, 94.
- Hannibal, Lauritz, 95.
- Hansen, E., & Co., Odense, 94.
- Hansen, H. C., Skotøj, 103.
- Hansen, John – Bogtryk + Offset I/S, Nyborg, 110.
- Hansen, K. Bendix, & Co., Metalvarefabrik, Rødovre, 93.
- Hansen, Ludvig N. B., 99.
- Hansen, Jørgen, Skibssmedie v/ Kristian Nielsen, Esbjerg, 107.
- Haro Systemer ved Palle Roepstorff & Co., 99.
- Haugaard, J., Im – Export, 98.
- HEKLA-OLIE v/ Erik Andersen, Randers, 99.
- Heltborg Møbler I/S v/ P. og J. Heltborg, Fredericia, 95.
- Hinge's, Rasmus D., Sønner v/ Rudolf Robertsen Hinge og Harald Robertsen Hinge, Århus, 98.
- Hjerm andelsmejeri, 110.
- Hodsager mejeri, 101.
- Horsens Alukserings Industri v/ John Rohdemejeri, 105.
- Houlbjerg Sparekasse, 104.
- Hvejsel Sogns Spare- og Laanekasse, 97.
- Hvidemoses Efterfølger v/ Andersen og Hansen, Hirtshals, 111.
- INTER-BRI v/ Ole Jensen, Kolding, 100.
- IPS-HOLSTEBRO PRESENNINGER v/ I. Andersen, Holstebro, 107.
- Isoleringsfabriken Nyrolit K/S, Viborg, 109.
- J. E. C. Møbler ved Jens Eigil Christensen, Søllerød, 100.
- Jensen & Jensen I/S, St. Magleby, 107.
- Jensen og Pedersen, Hvidovre, 111.
- Jensen & Revsgaard, Agentur, import & export, 110.
- Jensen, K. V., & F. K. Lorenzen, Esbjerg, 107.
- Jernvedlund brændselsforretning, andelsselskab med begrænset ansvar, Ribe, 109.
- Jydsk Murer- og Entreprenørforretning, A.m.b.A., Randers, 99.
- Jysk Murer- og Entreprenørforretning, Århus, A.m.b.A., 98.

- Mærsk Raffinaderiet, 99.
 Møller, W., & Co., Hadsten, 100.
- NP Marketing I/S v/ Hans Prehn og Agner Nielsen, Egå, 104.
- Nexø og Omegns Brugsforening, 95.
- Nielsen, Magnus, & Co.'s efterfølger v/ Uno Jensen, Glostrup, 107.
- Nielsen, Søren, & Co., Lyngby-Tårnbæk, 103.
- Niensens, H. Lynge, Tømmerhandel, Ebeltoft, 107.
- Nordisk Trading v/ Poul Børge Christensen, Gentofte, 100.
- NORDJYDSK AUTOGAS CENTER v/ J. Kortbæk, Åbybro, 111.
- Nordjyllands Colorservice, I/S, v. A. Præstegaard, Nørresundby, 106.
- Nordjysk Tagpapservice v/ J. O. Jensen, Frederikshavn, 94.
- Nordjysk Tagpap Service v/ J. O. Jensen, Frederikshavn, 102.
- Nyfo ved Lennard Højbjerg Hansen og Lars Holme Nielsen, 93.
- Nølcke, Einar, 103.
- Nørbjerg, Per, Søllerød, 100.
- Odense Automobil-Lakereri v/ C. E. Markvadsen, 112.
- Odense Automobil Lakereri, I/S, C. E. Markvadsen, 112.
- Odense Optik v/ C. J. Gomard, 108.
- Odense Special Optik v/ C. J. Gomard, 108.
- Olsen, Frode, & Søn, Frederiksberg, 97.
- P. O. Antikvariat v/ Gert Olsen og Aage Julin, 103.
- PR Film v/ Peer Rievers Jensen, 98.
- Pedersen, N. P., & Sønner, Odense, 98.
- Petersen, Robert, & Co. ved Carl Johannes Christiaan Petersen, Århus, 103.
- Petersen, Venge, v/ W. O. Venge Petersen, Risskov, 104.
- Petersens, Robert E., Eftf. v/ Ove Bøe, Hvidovre, 103.
- Petersens, P. C. Schønebeck, Eftf. v/ K. Jensen og H. Olsen, Odense, 97.
- Phonogram ved Erling Andersen, 98.
- Pibello ved N. C. Ellegaard & Co., Lyngby-Tårnbæk, 93.
- Polstermøbelfabriken Kronen v/ V. Møller Hansen, Århus, 109.
- Poulsen, L., I/S, Odense, 98.
- Poulsens, D. T., Planteskole og frøhandel, Roskilde, 108.
- Poulsens, Thygesen, Eftf., Østerbro afd. v/ Ibi Gram Larsen, 98.
- Præstbro Brugsforening, 99.
- Rask & Christensen, Nr. Snede, 105.
- Rasmussen, Th., & søn, Horsens, 105.
- Regent v/ Alfred Mikkelsen, 93.
- Møkk Murer- og Entreprenørforretning, Aarhus, A.m.b.A., 104.
- Møkk foreller en gros v/ J. Petersen, Egtved, 97.
- Carlsson, Sven, 99.
- Møkk-huse ved Karl Erik Andersen, Gundsø, 112.
- Møkkocet ved ingeniør H. Schmidt & Co., 110.
- Møkkøer, Jørgen & Niels, I/S, 110.
- Møkkøistensen & Andersen, Århus, 104.
- Møkkøistensen, E., Vilsted, 108.
- Møkkøuse, Børge, 99.
- Møkkøuse, Børge, 111.
- MøkkøUMA Køleimport, I/S, v/ H. E. Kulebjerg og E. MøkkøMadsen, Odense, 106.
- Møkkø Camping v/ E. Lorentzen, Lunderskov, 105.
- Møkkø Andst-Roved Brugsforening, Andst, 110.
- Møkkø Røgeri, Det. v/ Arno Jeppesen, 95.
- MøkkøWEX ved Jonas Lytting, Birkerød, 99.
- Møkkø Møkkørol Entreprise ved Bent Buch Christensen, MøkkøGreve, 108.
- Møkkøstet og Omegns Brugsforening A.m.b.A., Neksø, 12.
- Møkkøalkforeningen i Over Feldborg under Jydsk Andstelsels-foderstofforretning, Haderup, 110.
- Møkkøuv, Hans, Tårnby, 103.
- Møkkødsen og Honnens, Kolding, 99.
- Møkkødsen & Lodahl Automobiler, I/S, v/ Ingolf Ludvig Madsen, Herning, 94.
- MøkkøLison Bloch v/ Svend Bloch Petersen & Svend MøkkøAsger Andersen, Århus, 94.
- MøkkøAJJ, i/s, v/ M. A. Laursen & J. Lægdsgaard, Kolding, 105.
- MøkkøJlerfirmat Dan. Jensens Eftf., I/S, v/ Jensen & MøkkøFrendtsen, Kolding, 105.
- MøkkøHernes Andelselskab i Sydsjælland a.m.b.a., Haderslev, 97.
- Møkkøatch invest v/ Jørgen Larsen, Århus, 97.
- Møkkøxxi Color Foto v/ B. H. Larsen, 103.
- Møkkøny kaffe v/ John Amdisen, Århus, 93.
- MøkkøENY kaffe v/ John Amdisen, Odder, 110.
- MøkkøENY kaffe ved N. B. Wettersø, Roskilde, 106.
- MøkkøMøkkøtaform v/ Hugo Nielsen og Erik Winter Sørensen, Ålborg, 113.
- Møkkøyger, F., & Co., 98.
- MøkkøMøkkøtdjysk Møbelfabrik v/ Svend Erik Petersen, MøkkøÅkast, 100.
- MøkkøMøkkøjljeu Import ved Michael Reinhardt Petersen, MøkkøNyköbing F., 93-94.
- MøkkøMøkkømerva Dentallaboratorium I/S ved Jespersen og MøkkøHøng-Lund, 95.
- MøkkøMøkkøttlau, Arne, 102.
- MøkkøMøkkøldbjerg Foderstofforening, Hover, 110.
- MøkkøMøkkøndelstrup Auto-Maskinforretning v/ Søren og MøkkøMøkkøksel Therkildsen Toft, 104.
- MøkkøMøkkøsitapes v/ Jens Lyn Lyrn, 95.

- Reiermann, C., 110-111.
 Renodan Catering v/ Fjeldberg og Gatzwiller, 102.
 Resen brugsforening, Resen-Humlum, 101.
 Rise Spare- og Laanekasse, 106.
 Ritz, I. M., & Søn, 99.
 Ritz, I. M., & Søn's Eftf., 99.
 Rokampe Filmproduktion, 102-103.
 Romsthøje Brændselsforening, a.m.b.a., Helle, 96.
- S.E.C. ingeniørfirma, v/ civilingeniør Svend Erik Christiansen, Ringsted, 101.
 Salatbørsen ved A. Teytaud-Johansen, Frederiksberg, 111.
 Salatbørsen v/ Kjeld Damkjær Andersen, Frederiksberg, 111.
 SALGSKOMPAGNIET DANSK MÆRKEVARE KAFFE I/S, Gentofte, 100.
 Salon Star v/ Uldam & Nielsen, Gundsø, 98.
 Samson-Kemisk Fabrik v/ Mogens Qvist, Farum, 94.
 Sanalco v/ Ole Johansen, 102.
 Scan Signal Elektronik v/ Eigil Nielsen, 102.
 Scan Test, 95.
 SCAN-BOSS ved Flemming Pedersen, Århus, 96.
 SCANSONSULT ved P. Topsøe-Jensen, Søllerød, 102.
 Scandinavian House v. Poul Sander Laursen, 98.
 Scanmatic v/ J. Mailand, Asminderød-Grønholt, 94.
 Sigvartsen, Poul, & Søn, Odense, 94.
 Simonet v/ Klaus Simon Andersen, Rødovre, 105.
 Skjern Motor Co. ved M. Olesen, 110.
 Skæve Sogns Sparekasse, 113.
 Slumstrup, A., børnestrik, I/S, Skørring, 105.
 Smykkesmeden v/ Flemming Simonsen, Århus, 102.
 Soelmark & Jønsson, Herlev, 93.
 Solgården, I/S, v/ Nielsen og Andersen, Dronninglund, 102.
 Sparekassen Hadslev, 107.
 Stålex Sikkerhedsfodtøj I/S v/ Vagn Søgaard & Henning Malmberg, 99.
 Stechers, Emil, Bogtrykkeri ved Frithiof Stecher og Charles Stecher, Silkeborg, 111.
 Steel-Wood v/ N. P. Ludvigsen, H. H. Ludvigsen og J. Ludvigsen, Agerbæk, 95.
 Steel-Wood, I/S, ved Bent Ørsted Nielsen og T. V. Overskov Hansen, Helle, 95-96.
 STEEN TRADING, Hørsholm, 97.
 Stempel-Specialisten v/ A. J. og J. R. Hanson, 98.
 Stenhøj Maskinfabrik v/ Orla Stenhøj, Juelsminde, 93.
 Sterm, Aksel, & Co., Klampenborg, 103.
 Stoholm Bogtrykkeri v/ Bent K. Knudsen & Co., Fjends, 100.
 STOR KØBENHAVN'S KØDcenter v/ Skaarup og Brix, Frederiksberg, 111.
 Strellev Brugsforening, 100.
 Strellev Brugsforening, 109-110.
 Struer Betonværk v/ Verner Kristensen, 103.
- Strøg-Magasinet ved O. Schmidt, 93.
 Stuhrs Rengøring, Gladsaxe, 96.
 Støvring maskinsnedkeri ved Preben Laursen, 112.
 Sunds og omegns Brugsforening, 109.
 Super-X Tanken ved Alf Jespersen, Ramso, 106.
 Surel, Jean, Odense, 112.
 Sve-Dan I/S v/ Jørgen Friis og Aktieselskabet Dampskibsselskabet Øresund, 98.
 Svend Aage's reparationsværksted v/ Svend Aage Christensen, Rønne, 104.
 SYRIDAN ved Elsofani og Bartholdy, Gentofte 105.
 Sæby Motorcykle Central v/ F. B. Brøcher, 106.
 Sæby Motorcykle-Central v/ A. Brøcher, 106.
 Søborg Knallert Center v/ Tage Jensen, Gentofte 93.
 Søndergaard Boligtextil v/ Niels Søndergaard & Co Frederikshavn, 94.
 Sørensen og Johansson, Muremestre, Gladsaxe 110.
 Sørensen, Villemoes, Gentofte, 94.
 Sørvad andelsmejeri, 101.
- Taars Auto, v/ Brdr. Jensen, 111.
 Taars Auto v/ Harry Jensen, Hjørring, 111.
 TEACHMASTER I/S v/ Tindholdt og Scholer, Ramso, 99.
 Teenette Pigekonfektion v/ Torben Rasmussen, 102.
 Thomsen, Joh., Odense, 108.
 Thomsen, Karl, & Co., Lyngby-Tårnbæk, 102.
 Thomsen, Joh., Eftflg. v/ Povl Tygesen, Odenses 108.
 Thrane, M. C., & Sønner, 95.
 Thrane, M. C., & Sønner's Eftf., 95.
 Thuesen, P., og Kjærsgaard, Svendborg, 96.
 Try og Omegns Brugsforening, Dronninglund, 112.
 Twaini Børnekonfektion ved Markvard Madsen Ikast, 94.
 Twaini Stofvæveri v/ I. Madsen, Ikast, 94.
- Uni Sound electronic ved K. Haagenen, 95.
- V. J.-Design v/ Verner Jahnke, 102.
 VM elektro, v/ P. Valentin og L. Møller, Viborg, 102.
 Vamdrup Dybfrost v/ Erik Juhl og Evald Jensen, 100.
 Vejerslev-Blidstrup kommunes spare- og lånekasse 102.
 Vejerslev-Blidstrup sparekasse, 102.
- Vestergades Brugsforening, Thisted, 96-97.
 Vestsjællands Bremse- og Koblings Service v/ Bendt Højby Rasmussen, Slagelse, 111.
 Victorine v/ Solveig Skjernaa, Århus, 96.
 Vind andelsmejeri, 103.
 VONSILD OG SØN, Løgten, 105.
 Vordingborg Motor Compagni, 98.
 Værktøjsfabrikken El-form v/ Jørgen Tefke Morn tensen, Holstebro, 94.

V

æreløse Gulvservice v/ J. A. Hansen, 110.
K RADIO-TV v/ Ejlertsen & Bauer, Frederiks-
bjerg, 96.
EICO I/S v. Ole Pagh Sillemann og Freddie Straa-
gaard-Holm, Slagslunde, 97.
ollny', Viggo, – Guldsmedie, Hørsholm, 97.

Zinck, Herman, Odense, 97.
Zink, Herman, I/S, Odense, 97.
Zinck, Herman, I/S, Odense, 107.
Ørum Brugsforening, 113.
Ørum Maskinfabrik v/ Uffe og Villy Pedersen, Tjele,
99.

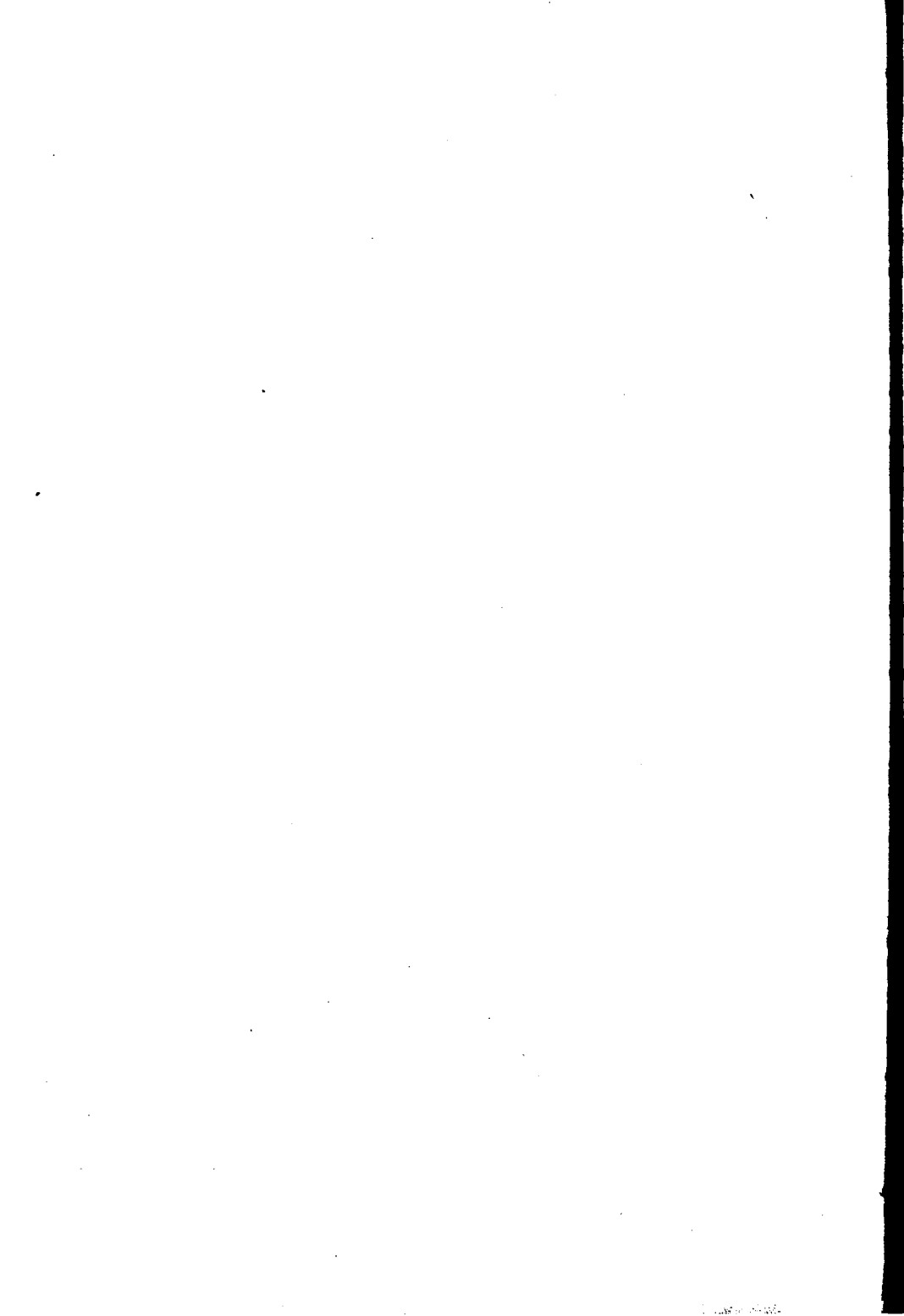

Firmaet *Pibello ved N. C. Ellegaard & Co.* af Lyngby-Tårnbæk kommune er hævet.

Politimesteren i Lyngby, den 27. april 1972.

Firmaet »*I/S Christiansen & Petersen*« af tidligere Asminderød-Grønholt kommune, nu Fredensborg-Humblebæk kommune, er hævet.

Politimesteren i Helsingør, den 27. april 1972.

Firmaet »*Stenhoj Maskinfabrik v/ Orla Stenhoj*« af Juelsminde kommune er hævet.

Politimesteren i Horsens m.v., den 27. april 1972.

Firmaet »*Martin Davidsen*« af Ålborg anmelder, at den Holger Verner Grofte meddelte prokura er hævet, og at prokura er meddelt Knud Kirstein Rasmussen af Ålborg.

Politimesteren i Ålborg m. v., den 27. april 1972.

John Amdisen af Stautrup driver handel i Århus kommune som eneste ansvarlige indehaver af firmaet »*Meny kaffe v/ John Amdisen*«.

Århus politikammer, den 26. april 1972.

Firma *Soelmark & Jønsson* udøver industridrift i Herlev kommune. Hans Otto Corælius Hansen Soelmark af Herlev og Poul Martin Jønsson af København er de ansvarlige deltagere og tegner firmaet hver for sig.

Politimesteren i Gladsaxe, den 1. maj 1972.

Firmaet »*Dahls El-teknik, v/ P. Valentin og M. Møller*« driver håndværk i Viborg kommune.

Preben Vilhelm Kragh Valentin og Helge Basse Møller, begge af Viborg kommune, er de ansvarlige deltagere og tegner firmaet hver for sig.

Politimesteren i Viborg købstad m. v., den 17. april 1972.

Til Københavns handelsregister er modtaget følgende anmeldelser:

Firmaet *Arbejdernes kooperative Skotøjsfabrik A.m.b.a.* er trådt i likvidation med advokat Ole Malmqvist som likvidator og tegnes i likvidationen alene af ovennævnte blok Ole Malmqvist.

Firmaet *Regent v/ Alfred Mikkelsen* er anmeldt af handelsregistret, efter at navnet er overtaget af et aktieselskab.

Firmaet *Bredo Ernst* er hævet.

Firmaet *Strog-Magasinet ved O. Schmidt* er hævet.

Firmaet *Erik Edinger* har meddelt to af de tidligere anmeldte prokurister Poul Petersen og Hans Oscar Maarth prokura i forening.

Firmaet »*Nyfo*« ved *Lennard Højbjerg Hansen og Lars Holme Nielsen* driver håndværk. Lennard Udo Højbjerg Hansen og Lars Holme Nielsen er de ansvarlige deltagere og tegner firmaet i forening.

Københavns magistrat, den 2. maj 1972.

Tage Gunnar Jensen af Gentofte udøver industridrift, handel og håndværk i Gentofte kommune som eneste ansvarlige indehaver af firmaet *Søborg Knallert Center v/ Tage Jensen*.

Firmaet *Cermaine ved Erling Schouw* af Gentofte er hævet.

Erling Robert Schouw af Gentofte udøver industridrift i Gentofte kommune som eneste ansvarlige indehaver af firmaet *Germaine ved Erling Schouw*.

Prokura er meddelt Helen Phillippa Bøgebo.

Politimesteren i Gentofte, den 2. maj 1972.

Firmaet »*K. Bendix Hansen & Co. Metalvarrefabrik*« driver handel og håndværk i Rødovre kommune. Kristian Holger Bendix Hansen og Knud Erhardt Bendix Hansen, begge af Rødovre, er de ansvarlige deltagere.

Politimesteren i Hvidovre, den 2. maj 1972.

Firmaet »*A.R.T. I/S - Atelier for Reklame og Teknik, v/ Wang Nordbjerg Jensen og Hans-Erik Pedersen*« driver handel og håndværk i Rødovre kommune. Wang Nordbjerg Jensen og Hans-Erik Pedersen, begge af Rødovre, er de ansvarlige deltagere.

Politimesteren i Hvidovre, den 2. maj 1972.

Michael Reinhardt Petersen, Nykøbing F., driver handel i Nykøbing F. kommune som

eneste ansvarlige indehaver af firmaet »*Miljeu Import ved Michael Reinhardt Petersen*«.

Politimesteren i Nykøbing F. m.v., den 2. maj 1972.

Den af *Nordjysk Tagpapservice v/ J. O. Jensen*, af Frederikshavn kommune meddelte prokura til Ruth Nielsen, ifølge Statstidende nr. 235 af 3. marts 1971, tilbagekaldes herved. Samtidig meddeles der prokura til Else Ehlers, Håndbækvej, Frederikshavn.

Politimesteren i Frederikshavn købstad m.v., den 26. april 1972.

Under firma »*Poul Sigvartsen & Søn*« drives handel i Odense købstad af et kommanditselskab.

Poul Sigismund Knud Neergaard Sigvartsen af Odense er eneste ansvarlige og til underskrift berettigede indehaver.

Handelsselskabet *Kolgros*, Odense, anmelder, at retten til at tegne firmaet er ændret således, at firmaet fremtidig tegnes af to bestyrelsesmedlemmer i forening.

Prokura er meddelt direktøerne Richard Mathias Wilhjelm, Bent Hennings og Poul Johan Petersen, der tegner firmaet to i forening eller i forening med et bestyrelsesmedlem.

Selskabets kapital er forhøjet til 6.000.000,- kr.

Firmaet *E. Hansen & Co.* af Odense er hævet.

Politimesteren i Odense, den 2. maj 1972.

Firma »*Maison Bloch v/ Svend Bloch Petersen & Svend Asger Andresen*«, Århus, afmeldes af handelsregisteret.

Århus politikammer, den 1. maj 1972.

Firmaet *Ove Bjørn & Willemoes Sørensen* af Gentofte er hævet.

Sven Erik Kühn Villemoes Sørensen af Gentofte driver håndværk i Gentofte kommune som eneste ansvarlige indehaver af firmaet *Villemoes Sørensen*.

Politimesteren i Gentofte, den 3. maj 1972.

Firmaet »*Scanmatic v/ J. Mailand*« af tidligere Asminderød-Grønholt, nu Fredensborg-

Humblebæk kommune er afmeldt af handelsregisteret, da firmaet skal overgå til aktieselskab.

Politimesteren i Helsingør, den 2. maj 1972.

Mogens Fog Svane Qvist af Lungby-Tårnbæk kommune driver handel og udøver industridrift i Farum kommune som eneste ansvarlige indehaver af firmaet »*Samson-Keemisk Fabrik v/ Mogens Qvist*«.

Prokura er meddelt Peter Qvist og Anton Christenson hver for sig.

Politimesteren i Hillerød, den 2. maj 1972.

Under firma *Sondergaard Boligtexil v/ Niels Sondergaard & Co.* drives handel i Frederikshavn købstad af et kommanditselskab, i hvilket tekstilhandler Niels Søndergaard af Frederikssund er eneste ansvarlige deltager.

Politimesteren i Frederikshavn købstad m.v., den 2. maj 1972.

Firmaet *I/S Madsen & Lodahl Automobiler v/ Ingolf Ludvig Madsen* af Herning anmelder, at prokura er meddelt Willy Fritz Hagelskjær af Herning.

Politimesteren i Herning, den 3. maj 1972.

Firmaet *Twaini Børnekonfektion ved Markvard Madsen* af Ikast kommune, er hævet.

Ingrid Madsen af Ikast kommune udøver industridrift i Ikast kommune som eneste ansvarlige indehaver af firmaet *Twaini Stofvæveri v/ I. Madsen*.

Prokura er meddelt Markvard Oluf Madsen.

Politimesteren i Herning, den 2. maj 1972.

Ingrid Andersen af Holstebro kommune driver handel og udøver industridrift i Holstebro købstad som eneste ansvarlige indehaver af firmaet *IPS-HOLSTEBRO PRESSENNINGER v/ I. Andersen*.

Jørgen Tefke Mortensen af Holstebro kommune driver handel og udøver industridrift i Holstebro købstad som eneste ansvarlige indehaver af værktøjsfabrikken »*El-form*« v/ *Jørgen Tefke Mortensen*.

Politimesteren i Holstebro m.v., den 3. maj 1972.

Bestyrelsen for *Nexø og Omegns Brugsforening* af Nexø kommune anmelder, at bestyrelsen nu består af:

Ernst Pedersen, formand, Erik Dan Hansen, næstformand, Poul Valdemar Schou, Carl Dusing Philipson, Knud Erik Kofod, Bodilsker, Hans Emanuel Nielsen, Bodilsker, Jens Holger Andersen, alle pr. Nexø.

Vedtægterne er ændret den 10. december 1968, hvorefter selskabet tegnes af formanden og et bestyrelsesmedlem i forening.

Den meddelte prokura til uddeler Jens Ejnar Pedersen i forening med formand eller næstformand er tilbagekaldt og i stedet er meddelt prokura til uddeler Ib Hansen af Nexø.

Politimesteren i Rønne politikreds, den 3. maj 1972.

Firmaet »*Brdr. Petersen V.V.S.*» driver håndværk i Vejle kommune. Niels Karl Petersen og Egon Alex Petersen, begge af Vejle kommune, er de ansvarlige deltagere.

Politimesteren i Vejle, den 3. maj 1972.

Til Københavns handelsregister er modtaget følgende anmeldelser:

Firmaet *Minerva Dentallaboratorium I/S* af *Jens Jepsen og Meng-Lund* er hævet.

Firmaet *Bistro B v/ Erik Rud Brandt* er afmeldt af handelsregistret, efter at navnet er overtaget af et aktieselskab.

Firmaet *Bistro Erik Brandt* er afmeldt af handelsregistret, efter at navnet er overtaget af et aktieselskab.

Jens Lyn Lyrn af Greve Strand driver handel som eneste ansvarlig indehaver af firmaet *Musitapes v/ Jens Lyn Lyrn*.

Kay Steen Haagensen driver handel og håndværk som eneste ansvarlig indehaver af firmaet *Uni Sound electronic ved K. Haagensen*.

Arno Jeppesen driver håndværk som eneste ansvarlig indehaver af firmaet *Det lille Søgeri v/ Arno Jeppesen*.

Johannes Kristian Junge Jungvig og Harry Jilsson er udtrådt af bestyrelsen for firmaet *Dansk Ligbrændingsforenings Ålborg afdeling*, i hvilken Orla Reinhardt Møller og Knud Mandrup Jensen, begge af Ålborg er indtrådt.

Københavns magistrat, den 4. maj 1972.

Til Københavns handelsregister er modtaget følgende anmeldelser:

Firmaet *Lauritz Hannibal* er afmeldt af handelsregistret, efter at navnet er overtaget af et aktieselskab.

Firmaet *M. C. Thrane & Sønner* er hævet.

Mogens Brassov af Frederiksberg driver handel som eneste ansvarlig indehaver af firmaet *M. C. Thrane & Sønner's Eftf.*

Firmaet *M. Gottschalks Efterfølgere, Johan Hansen & Co.* er afmeldt af handelsregistret, efter at navnet er overtaget af et aktieselskab.

Firmaet *Scan Test* har tilbagekaldt den Bent Jespersen givne kollektivprokura og meddelt Per Grubert prokura i forening med en af de tidligere anmeldte prokurister enten Fritz Jens Holle eller Børge Rasmussen.

Firmaet *Gutenberghus Reklamebureau* har meddelt Per Ejler og Boye Hermansen prokura hver især i forening med en af de tidligere anmeldte prokurister enten Fritz Jens Holle eller Henning Strandberg eller Børge Rasmussen eller Jørgen Schou-Nielsen.

København magistrat, den 4. maj 1972.

Firmaet *Helthborg Møbler I/S v/ P. og J. Helthborg* udøver industridrift i Fredericia købstad. Poul Helthborg af Fredericia og Jørn Helthborg af Strib er de ansvarlige deltagere og tegner firmaet hver for sig.

Prokura er meddelt fru Kirsten Dahl, Sanddal pr. Fredericia.

Politimesteren i Fredericia købstad m. v., den 4. maj 1972.

Firmaet »*Brodrene Meincke*» af Hvidovre kommune er hævet.

Firmaet er under omdannelse til aktieselskab.

Politimesteren i Hvidovre, den 3. maj 1972.

Grenå Skibsværft v. Jens Vester er hævet.

Politimesteren i Grenå, den 4. maj 1972.

Firmaet »*Steel-Wood v/ N. P. Ludvigsen, H. H. Ludvigsen og J. Ludvigsen*», Agerbæk, er hævet.

Firmaet *I/S Steel-Wood ved Bent Ørsted Nielsen og T. V. Overskov Hansen* driver industri i Helle kommune. Bent Ørsted Nielsen, boende Læssøegade 39, Kolding, og

Tom Viggo Overskou Hansen, boende Storange 18, Agerbæk, er de ansvarlige deltager og tegner firmaet i forening.

Under firma »Rousthøje Brændselsforening, a.m.b.a.«, drives handel i Helle kommune af et selskab med begrænset ansvar, hvis vedtægter er af 9. marts 1972.

Den i selskabet indskudte kapital er vekslende.

Medlemmerne hæfter ikke for selskabets forpligtelser.

Selskabets bestyrelse består af:

Gårdejer Vagn Jørgensen, gårdejer Eskild Klausen, gårdejer Johannes Christensen, gårdejer Kaj Pedersen og gårdejer Carsten Pedersen, alle boende i Rousthøje, Helle kommune.

Selskabet tegnes af bestyrelsen i forening.

Prokura er meddelt undder Harald Friis, boende Rousthøje pr. Varde.

Bekendtgørelser til medlemmerne skal ikke ske i offentlige tidender.

Politimesteren i Varde, den 3. maj 1972.

Flemming Pedersen af Viby J. driver handel i Århus kommune som eneste ansvarlige indehaver af firma »SCAN-BOSS ved Flemming Pedersen«.

Prokura er meddelt Hanne Bach Pedersen.

Århus politikammer, den 4. maj 1972.

Bente Solveig Skjernaa af Århus driver handel i Århus kommune som eneste ansvarlige indehaver af firma »Victorine v/ Solveig Skjernaa«.

Århus politikammer, den 4. maj 1972.

Christoph Ernst Oscar Ullmann af Balle-rupe driver handel og udøver industridrift i Herlev kommune som eneste ansvarlige indehaver af firmaet »ALCATEL« v/ Christoph Ullmann, Prokura er meddelt Poul Jensen født Jensen.

Politimesteren i Gladsaxe, den 5. maj 1972.

Allan Stuhr af Gladsaxe driver handel i Gladsaxe kommune som eneste ansvarlige indehaver af firmaet »Stuhrs Rengøring«. Prokura er meddelt Ulla Fly Stuhr.

Firma *Haku Skindvarer v/ Edel M. Thygesen og Birthe R. Knudsen* driver handel og udøver industridrift i Herlev kommune. Edel Magda Thygesen og Birthe Renate Knudsen begge af Herlev er de ansvarlige deltager og tegner firmaet i forening.

Prokura er meddelt Edel Magda Thygesen og Birthe Renate Knudsen hver for sig.

Politimesteren i Gladsaxe, den 4. maj 1972.

Firmaet *WK RADIO - TV v/ Ejler Jensen & Bauer* driver handel og håndværk i Frederiksberg kommune.

Willy Thorkild Ejler Jensen af Frederiksberg kommune og Karel Bauer af Københavns kommune er de ansvarlige deltager og tegner firmaet i forening.

Firmaet »*Frederiksberg Modelfabrik v/ K. J. M. Schäffer*« er hævet.

Thomas Johannes Andersen er udtrådt af firmaet »*Th. Andersen & Nielsen*«, der uforandret fortsættes af den hidtidige deltager Ebbesen Bergkvist Sørensen.

Politimesteren i Frederiksberg birk, den 5. maj 1972.

Mogens Michael Rasmussen af Gug driver handel og håndværk i Ålborg kommune som eneste ansvarlige indehaver af firmaet »*Gugg Foto v/ Mogens Rasmussen*«.

Politimesteren i Ålborg m.v., den 5. maj 1972.

Firma »*P. Thuesen og Kjærsgaard*«, Svendborg, er hævet.

Politimesteren i Svendborg, den 5. maj 1972.

Vestergades Brugsforening, Thisted, anmelder, at der den 3. december 1968 er vedtaget nye vedtægter. Bekendtgørelser til medlemmerne skal ikke ske i offentlige tidender. Af bestyrelsen er udtrådt gårdejer Magnus Sejjersbøl, Tilsted, og i stedet er indtrådt konsulent Peder Trabjerg, Thisted. Arrestforvarer Børge Evendorff Høy, Thisted, og trykker Jens Birkemose, Thisted Landsogn, er hen-

noldsvis bestyrelsens formand og næstformand.

Politimesteren i Thisted, den 5. maj 1972.

»Hvejsel Sogns Spare- og Laanekasse« anmelder at sparekassen er sammensluttet med »Sparekassen Vejle«, og at firmaet »Hvejsel Sogns Spare- og Laanekasse« derfor hæves.

Politimesteren i Vejle, den 5. maj 1972.

Jørgen Petersen af Egtved kommune driver handel i Egtved kommune som eneste ansvarlige indehaver af firmaet »Jyske foreller vi gros v/ J. Petersen«.

Politimesteren i Vejle, den 4. maj 1972.

Jørgen Emil Larsen af Århus driver handel i Århus kommune som eneste ansvarlige indehaver af firma »Maich invest v/ Jørgen Larsen«.

Århus politikammer, den 5. maj 1972.

Firmaet »WEICO I/S v. Ole Pagh Sillemann og Freddie Straagaard-Holm« driver handel i Slagslunde, Stenløse kommune. Ole Pagh Sillemann og Freddie Straagaard-Holm, begge i Stenløse kommune, er de ansvarlige deltagere og tegner firmaet hver for sig.

Prokura er meddelt Hanne Eduard Straagaard-Holm og Birthe Laura Sillemann hver for sig.

Politimesteren i Hillerød, den 5. maj 1972.

»Berigtigelse, jfr. Statstidende nr. 222 for 15. februar 1972:»

I Bestyrelsen for »Asferg Brugsforening«, Asferg, 8990 Fårup, består nu af:

Arbejdspsykolog Peter Munck, Asferg (formand), fru Grethe Bak, Asferg (næstformand), gårdejer Jens Mogensen, Kåtrup, fru Aaren Klit, Asferg og gårdejer Aage Hansen, Asferg Østermark.

Den 26. november 1968 er der vedtaget nye vedtægter, hvorefter brugsforeningen vælges af formanden i forening med et bestyrelsesmedlem eller af næstformanden i forening med et bestyrelsesmedlem.

Politimesteren i Randers, den 9. maj 1972.

Firmaet »Frode Olsen & Søn« er hævet som overflyttet til Helsingør kommune.

Firmaet »Christian Borg« har tilbagekaldt den Margaret Barr Madsem, f. Kofod, meddelte prokura.

Politimesteren i Frederiksberg birk, den 8. maj 1972.

Af bestyrelsen for »Malernes Andelsselskab i Sydjylland a.m.b.a.« af Haderslev er udtrådt H. H. Johansen og L. Jørgensen. I stedet er indtrådt Ervin Nelting, Abenrå, og Gert Johnsen, Sønderborg.

Politimesteren i Haderslev, den 9. maj 1972.

Viggo Carl Wollny af Hørsholm kommune driver handel og håndværk i Hørsholm kommune som eneste ansvarlige indehaver af firmaet »Viggo Wollny' – Guldsmedie«.

Politimesteren i Helsingør, den 8. maj 1972.

Grete Steen, f. Rye, af Hørsholm kommune driver handel i Hørsholm kommune som eneste ansvarlige indehaver af firmaet »STE-EN TRADING«.

Politimesteren i Helsingør, den 8. maj 1972.

Af bestyrelsen for *Gartnernes Salgsforening* (Andelsselskab med begrænset Ansvar) af Odense er udtrådt Ove Rasmussen. I stedet er indtrådt forvalter Harald Rasmussen, Guldbækhave, Fraugde.

Firma *Herman Zinck* af Odense er afmeldt.

Firmaet *Herman Zinck I/S* driver handel i Odense købstad, Herman Rom Zinck, Anna Wilhelmine Otilie Margarete Zinck, begge af Odense, og Jens Jørgen Herman Zinck af Fruens Bøge, er de ansvarlige deltagere og tegner firmaet to i forening.

Prokura er meddelt Herman Rom Zinck og Jens Jørgen Herman Zinck hver for sig.

Firmaerne

P. C. Schønebeck Petersens Eftf. v/ K. Jensen og H. Olsen.

N. P. Pedersen & Sønner, og L. Poulsen I/S, alle af Odense. er afmeldt af herværende handelsregister som overgået til aktieselskaber.

Politimesteren i Odense, den 9. maj 1972.

Firmaet »Salon Star v/ Uldam & Nielsen« driver håndværk i Gundsø kommune. Tonny Steen Pihl Nielsen af Tåstrup og Arthur Uldam af Sorø, er de ansvarlige deltagere.

Politimesteren i Roskilde, den 9. maj 1972.

Hans Christian Johannessen, der var eneste ansvarlige indehaver af firmaet: »Vordingborg Motor Compagni« af Vordingborg er afgået ved døden. Firmaet fortsættes uforandret af afdødes søn Jørgen Johannessen af Vordingborg.

Politimesteren i Vordingborg, Stege m.v., den 8. maj 1972.

Firmaet »Din butik v/ Birte Knudsen og Susanne Andersen« driver handel i Århus kommune. Birte Søgaard Knudsen og Susanne Reinholdt Andersen, begge af Århus, er de ansvarlige indehavere og tegner firmaet i forening.

Århus politikammer, den 9. maj 1972.

Firma »Jysk Murer- og Entreprenørforretning, Aarhus, A.m.b.A.«, Gerlachsgade, Århus, afmeldes af herværende handelsregister.

Århus politikammer, den 9. maj 1972.

Harald Robertsen Hinge er udtrådt af firma »Rasmus D. Hinge's Sønner v/ Rudolf Robertsen Hinge og Harald Robertsen Hinge«, Århus, og Allan Hinge er indtrådt i firmaet, der fortsætter uforandret af den hidtidige deltager Rudolf Robertsen Hinge og Allan Hinge som ansvarlige indehavere.

Århus politikammer, den 9. maj 1972.

Til Københavns handelsregister er modtaget følgende anmeldelser:

Firmaet *Grafisk Maskinservice I/S v/ Vilhelm Hansen & Co.* er hævet.

Firmaet *F. Meyer & Co.* er afmeldt af handelsregistret, efter at navnet er overtaget af et aktieselskab.

Firmaet *Handelshuset Sandgreen's Eftf. v/ Jørgen Døllner* er hævet.

Firmaet *Phonogram ved Erling Andersen* er afmeldt af handelsregistret, efter at navnet er overtaget af et aktieselskab.

Firmaet *J. Haugaard Im-Export* har meddels Hans Henning Lauridsen prokura.

Poul Sander Kielsgaard Laursen driver handel som eneste ansvarlig indehaver af firmaet *Scandinavian House v. Poul Sander Laursen.*

Ibi Gram Larsen, f. Jensen, af Birkerød driver handel som eneste ansvarlig indehaver af firmaet *Thygesen Poulsens Eftf., Østerbro afd. v/ Ibi Gram Larsen.*

Peer Rievers Jensen driver håndværk som eneste ansvarlig indehaver af firmaet *P R9 Film v/ Peer Rievers Jensen.*

Firmaet *Elek v/ Sørensen og Knudsen* driver håndværk. Per Sørensen og Svend Aages Knudsen, sidstnævnte af Ballerup, er de ansvarlige deltagere.

Firmaet »*Stempel-Specialisten v/ A. J. og J.A. R. Hanson* driver håndværk. Aage Johannes Theodor Herman Hanson af Gentofte og John Reynold Hanson af Farum er de ansvarlige deltagere. Prokura er meddelt Knud Kortd og Anni Dahlen Hanson Henriksen, f. Hanson, i forening.

Københavns magistrat, den 10. maj 1972.

Berigtigelse

Til berigtigelse af bekendtgørelse i statstidende nr. 15 for den 22. april 1972 vedrørende de firma *Sve-Dan I/S v/ Jørgen Friis Aktieselskab* og *Dampskibsselskabet Øresund*, bekendtgøres, at firmaet rettelig burde have været anført som *Sve-Dan I/S v/ Jørgen Friis og Aktieselskabet Dampskibsselskabet Øresund.*

Københavns magistrat, den 10. maj 1972.

Firma »*Gram Fletteri v/ R. Simonsen og FA Lindholm*«, Gram, er hævet.

Firma »*Gram Fletteri v/ Simonsen, Lindholm og Co.*«, Gram, udøver handel og industridrift i Gram kommune. Georg Rudolf Simonsen, Hans Emil Simonsen og Frede Damgaard Lindholm, alle af Gram, er de ansvarlige deltagere. Firmaet tegnes af Frede Damgaard Lindholm i forbindelse med én af de øvrige deltagere.

Politimesteren i Toftlund, den 5. maj 1972.

Firmaet »LIMEX ved Jonas Lytting« af Birkerød kommune er hævet.

Politimesteren i Helsingør, den 10. maj 1972.

Firmaet »Madsen og Honnens« driver håndværk i Kolding købstad.

Henry Madsen og Tom Andreas Honnens, begge af Kolding, er de ansvarlige deltagere.

Politimesteren i Kolding m. v., den 9. maj 1972.

Erik Osvald Andersen af Randers kommune driver handel i Randers kommune som eneste ansvarlige indehaver af firmaet »HEKLA-OLIE v/ Erik Andersen«.

Politimesteren i Randers, den 10. maj 1972.

Firmaet »Jydsk Murer- og Entreprenørforening, A.m.b.A.«, Randers, afmeldes af handelsregistret i Randers.

Politimesteren i Randers, den 10. maj 1972.

Firmaet »TEACHMASTER I/S v/ Tindholdt og Scholer« driver handel og håndværk i Samsø kommune. Lars Ole Tindholdt af Samsø kommune og Fred Etienne Scholer af Sæby kommune, er de ansvarlige deltagere og tegner firmaet i forening. Prokura er meddelt Lars Ole Tindholdt og Fred Etienne Scholer, hver for sig.

Politimesteren i Roskilde, den 10. maj 1972.

Til Københavns handelsregister er modtaget følgende anmeldelser:

Firmaet *Haro Systemer ved Palle Roepstorff Co.* er afmeldt af handelsregistret, efter at navnet er overtaget af et aktieselskab.

Firmaet *Sven Karlsson* er afmeldt af handelsregistret, efter at navnet er overtaget af et aktieselskab.

Hanne Noes Ziegler, f. Kruse, er indtrådt i firmaet *Børge Kruse* som ansvarlig og til underskrift berettiget deltager.

Firmaet *I. M. Ritz & Søn* er hævet.

Louis Agergaard Pøhls af Albertslund over industridrift som eneste ansvarlig indehaver af firmaet *I. M. Ritz & Søn's Ejf.*

Firmaet *Amager Papæskefabrik ved J. Ritz* er hævet.

Louis Agergaard Pøhls af Albertslund over industridrift som eneste ansvarlig

indehaver af firmaet *Amager Papæskefabrik v/ L. Pøhls.*

Firmaet *Stålex Sikkerhedsfodtøj I/S v/ Vagn Søgaard & Henning Malmberg* driver handel. Vagn Søgaard og Henning Yngve Malmberg er de ansvarlige deltagere og tegner firmaet i forening, hvorhos de tegner firmaet pr. prokura hver for sig.

Otto Bertel Hansen der var ansvarlig deltager i firmaet *Ludvig N. B. Hansen*, er afgået ved døden. Firmaet fortsættes uforandret af de hidtidige deltagere Johannes Ludvig Brorson Hansen, Bernhard Emanuel Boye Hansen og Henning Ib Otto Hansen.

Firmaet *Mærsk Raffinaderiet* har meddelt Torben Viggo Hermann Lyngø prokura i forening med en af de tidligere anmeldte prokurister enten Preben Winther Højmark eller Børge Sichelkow eller Bjarne Fogh eller Christian Lund eller Carl Joachim Rentz-Petersen eller Troels Dilling eller Ib Kruse eller Svend Teglhøj eller Bent Mogens Hansen eller Gunner Nielsen eller Hans Jes Frederik Suhr-Jessen.

Københavns magistrat, den 12. maj 1972.

Bestyrelsen for »Præstbro Brugsforening«, Sæby kommune, anmelder, at bestyrelsen nu består af følgende:

Sigurd Christensen, Hovedgaden, Præstbro (formand), Alfred Gerhard Østergaard Jensen, Engholm Præstbro, Jens Martin Jensen, Togårde, Præstbro, Kjeld Holbæk Thomsen, Over Holbæk, Præstbro, og Villiam Lykkegaard Pedersen, Sdr. Bjergene, Sæby.

Vedtægterne er den 25. november 1968 ændret, således at medlemmernes solidariske ansvar er ophævet.

Prokura er meddelt uddeler Knud Uhrenholdt i forening med formanden eller næstformanden.

Politimesteren i Sæby m. v., den 9. maj 1972.

Firmaet »Ørum Maskinfabrik, v/ Uffe og Villy Pedersen« af Ørum-Viskum-Vejrum kommune, nu Tjele kommune, anmelder, at der yderligere er meddelt prokura til Aage Refshammer af Viborg, og til Gunni Bjørnskov af Herning, hver for sig.

Politimesteren i Viborg købstad m. v., den 10. maj 1972.

Per Nørbjerg af Søllerød kommune driver handel i Søllerød kommune, som eneste ansvarlige indehaver af firmaet *Per Nørbjerg*.

Anne Kathrine Staal af Søllerød kommune driver handel i Søllerød kommune som eneste ansvarlige indehaver af firmaet *Anesco v. A. Staal*.

Firmaet *J. E. C. Møbler ved Jens Eigil Christensen* af Søllerød kommune er hævet.
Politimesteren i Lyngby, den 12. maj 1972.

Firmaet *Midtjydsk Mobelfabrik v/ Svend Erik Petersen* af Ikast kommune er hævet, da det er omdannet til aktieselskab.
Politimesteren i Herning, den 12. maj 1972.

Bestyrelsen for *»Strellev Brugsforening«*, Strellev pr. Ølgod, består nu af: Andreas Olesen, Adsbøl pr. Ølgod, formand, Trier Lauridsen, Tarp pr. Ølgod, Inger Oggesen, Strellev pr. Ølgod, Anker Hansen, Strellev pr. Ølgod, og Ove Hedeager Madsen, Strellev pr. Ølgod.

Den 5. maj 1969 er der vedtaget nye vedtægter, hvorefter brugsforeningen tegnes af formanden og et bestyrelsesmedlem i forening. Den i brugsforeningen indskudte kapital er vekslende. Medlemmerne hæfter solidarisk for brugsforeningens forpligtelser.

Prokura er meddelt uddeler Knud Jensen. Bekendtgørelser til medlemmerne sker i Ølgod Ugeblad.

Politimesteren i Ringkøbing, den 10. maj 1972.

Firmaet *»Stoholm Bogtrykkeri v/ Bent K. Knudsen & Co.«* driver håndværk i Fjends kommune.

Bent Kjærulff Knudsen af Stoholm og Hans Rasmussen af Stoholm og Svend Harry Madsen af Skive er de ansvarlige deltagere og tegner firmaet hver for sig.

Politimesteren i Viborg, den 12. maj 1972.

Firmaet *»W. Møller & Co.«* af Hadsten meddeler herved bogholder Villy Bossow prokura.

Politimesteren i Randers, den 12. maj 1972.

Firmaet *»BRISOL Import v/ Ole Jensen«*, Kolding, er hævet.

Jens Ole Jensen af Kolding købstad driver handel i Kolding købstad som eneste ansvarlige indehaver af firmaet *INTER-BRI v/ Ole Jensen*.

Politimesteren i Kolding købstad m. v., den 9. maj 1972.

Under firma *SALGSKOMPAGNIET DANSK MÆRKEVARE KAFFE I/S* drives handel med kaffe, the og cacao og dermed beslægtede varer i Gentofte kommune af et interessentskab.

»BKI KAFFE IMPORT A/S« af Århus og *»DANSK KAFFE PACK A/S«* af Fredericia er de ansvarlige deltagere, der med hele deres formue hæfter solidarisk for interessentskabets forpligtelser.

Interessentskabet tegnes af interessenterne hver for sig.

Meddelelser til deltagerne skal ikke offentliggøres i pressen.

Politimesteren i Gentofte, den 15. maj 1972.

Firmaet *Nordisk Trading v/ Poul Børgesen Christensen* af Gentofte er afmeldt som overgået til aktieselskabsregistret.

Politimesteren i Gentofte, den 15. maj 1972.

Firmaet *Famico Trikotagefabrik v/ Svend Madsen og Alfred Madsen* af Herning, er hævet, da firmaet omdannes til aktieselskab.

Politimesteren i Herning, den 15. maj 1972.

Under firma *»Brugsforeningen KVICKLYN Hobro«* drives handel i Hobro kommune af et selskab med begrænset ansvar, hvis vedtægter er af 28. august 1970. Den i selskabet indskudte kapital udgør 39.820 kr. Medlemmerne hæfter ikke for selskabets forpligtelser. Selskabets bestyrelse består af: Viktor Emanuel Borris Jensen, formand, Kirsten Luxhøj Mortensen, Jens Hartmann Johansen, Børge Mogensen, Charles Brun, Svend Børge Nielsen og Dagny Winther, alle af Hobro.

Selskabet tegnes af formanden i forening med et bestyrelsesmedlem. Prokura er meddelt butiksleder Knud Ramskov Lund Hansen. Bekendtgørelse til medlemmerne skal ikke ske i offentlige tidender.

Politimesteren i Hobro, den 15. maj 1972.

Berigtigelse jfr. Statstidende af 21. januar 1972 nr. 205.

Firmaet *»Assens og Omegns Spare- og Laanekasse«* er hævet.

Assens Sparekasse, der er en selvejende institution, driver sparekasevirksomhed i Assens kommune med hjemsted i Assens.

Den stiftedes 5. april 1852 under navnet *»Assens og Omegns Spare- og Laanekasse«*, men videreføres nu under navnet *»Assens Sparekasse«* i henhold til vedtægter af 1. oktober 1968, der er stadfæstet af Tilsynet med Banker og Sparekasser den 28. april 1969.

For sparekassens forpligtelser hæfter sparekassen alene med sin formue.

Sparekassens bestyrelse består af:

Stads- og havneingeniør Erik Sunde Rosdæk, Assens, formand, sognefoged, gårdejer Rasmus Johansen, Sandager, næstformand, fhv. folketingsmedlem Carl Nielsen, Tinggyden, udpeget af handelsministeriet, fhv. gårdsejer Anders Claudius Andersen, Husby, købmand Eivind Boe Hansen, Assens, landinspektør Frederik Lennart Riegels, Assens, gårdejer Niels Jørgen Storm, Helnæs.

Sparekassens direktion består af:

Sparekassedirektør Svend Arne Jensen, Assens.

Sparekassen tegnes af en direktør i forening med et medlem af tilsynsrådet eller to direktører i forening, eller pr. prokura af kontorchef eller kasserer i forening med en direktør eller et medlem af tilsynsrådet.

Prokura er meddelt kontorchef Hans Heinrich Urban, Assens, og kasserer Haakon Bækkelund Hansen, Assens.

Bekendtgørelser til medlemmerne skal ikke ske i offentlige tidender.

Politimesteren i Assens politikreds, den 12. maj 1972.

Bestyrelsen for *»Ejsing andelsmejeri«* anmelder, at mejeriet er nedlagt.

Bestyrelsen for *»Sørvad andelsmejeri«* anmelder, at mejeriet er nedlagt.

Bestyrelsen for *»Hodsager mejeri«* anmelder, at mejeriet er nedlagt.

Politimesteren i Holstebro m. v., den 15. maj 1972.

Flemming Ehlert Jørgensen af Korsør købstad driver handel i Korsør kommune som eneste ansvarlige indehaver af firmaet *»Ehlert Mobler v. Fl. Jørgensen«*.

Politimesteren i Korsør m. v., den 12. maj 1972.

»Djeld brugsforening« anmelder, at Kristian Kjærgaard og Kristian Ankær Rasmussen er udtrådt af bestyrelsen og i deres sted er indvalgt Johannes Lebech Krog og Tage Rasmussen, begge Djeld pr. Vinderup.

»Feldborg andelsmejeri« anmelder, at mejeriet er nedlagt og slettes af handelsregistret.

Politimesteren i Holstebro m. v., den 16. maj 1972.

Under firma *»Resen brugsforening«* drives handel i Resen-Humlum kommune af et selskab med begrænset ansvar, hvis vedtægter er af 1. marts 1939.

Den i selskabet indskudte kapital er vekslende.

Medlemmerne hæfter solidarisk for selskabets forpligtelser.

Selskabets bestyrelse består af: Bernhard Sørensen, Nr. Makhholm, Resen pr. Struer, Niels Agerskov, Marslund, Resen pr. Struer, Charles Andersen, Bonnesig, Resen pr. Struer, Emil Villadsen, Resen pr. Struer, Aksel Sørensen, Vester Lillehumlum pr. Struer.

Selskabet tegnes af bestyrelsens medlemmer i forening.

Bekendtgørelse til medlemmerne sker i *»Holstebro Dagblad«*.

Politimesteren i Holstebro m. v., den 10. september 1968.

Firmaet *Elcompagniet, autoriseret elinstallationsfirma v/ Henning H. Jørgensen og Bendt Rasmussen* driver handel og håndværk i Odense købstad.

Kurt Henning Hansen Jørgensen af Odense og Bendt Rasmussen af Fruens Bøge er de ansvarlige deltagere.

Politimesteren i Odense, den 16. maj 1972.

Firmaet *»S. E. C. ingeniørfirma, v/ civilingeniør Svend Erik Christiansen«* af Ringsted er hævet.

Politimesteren i Ringsted, den 16. maj 1972.

Firmaet »I/S Solgården v/ Nielsen og Andersen« driver handel og håndværk og udøver industridrift i Dronninglund kommune. Erik Andersen og Malthe Enevold Nielsen, begge »Solgården«, Gl. Agersted pr. Dronninglund, er de ansvarlige deltagere og tegner firmaet i forening.

Politimesteren i Sæby m. v., den 16. maj 1972.

Flemming Henry Simonsen af Arhus driver handel i Arhus kommune som eneste ansvarlige indehaver af firma »Smykkesmeden v/ Flemming Simonsen«.

Arhus politikammer, den 16. maj 1972.

Firmaet »Dahls El-teknik v/ P. Valentin og L. Møller« af Viborg kommune er afmeldt.

Politimesteren i Viborg købstad m. v., den 17. maj 1972.

Firmaet »Karl Thomsen & Co« af Lyngby-Tårnbæk kommune er hævet.

Per Johannes Topsøe-Jensen af Søllerød kommune driver handel i Søllerød kommune som eneste ansvarlige indehaver af firmaet *SCANCONSULT* ved P. Topsøe-Jensen.

Politimesteren i Lyngby, den 17. maj 1972.

Til berigtigelse af bekendtgørelse i Statstidende nr. 22 af 4. maj 1972:

Den af Nordjysk Tagpap Service v/ J. O. Jensen af Frederikshavn kommune meddelte prokura til Ruth Nielsen, iflg. Statstidende nr. 235 af 3. marts 1971, tilbagekaldes herved. Samtidig meddeles der prokura til Else Ehlers, Håndbækvej, Frederikshavn.

Politimesteren i Frederikshavn købstad m. v., den 16. maj 1972.

Firma »Veverslev-Blidstrup kommunes spare- og lånekasse«, Veverslev, er hævet.

Under firma »Veverslev-Blidstrup sparekasse« drives sparekassevirksomhed med hjemsted i Veverslev under Morsø kommune af en selvejende institution, hvis vedtægter er af 16. december 1937 med ændringer af 19. september 1953 og 28. juni 1971, stadfæstet henholdsvis af handelsministeriet den 21. juni 1938 og 7. oktober 1953 og af tilsynet med

banker og sparekasser den 6. september 1971.

Tilsynsrådet består af: Gårdejer Søren Mikkelsen, Emb, formand, gårdejer Christiann Clausen, Vils, malermester Frode Jensen, Vils, gårdejer Kresten Nielsen, Veverslev, gårdejer Frederik Nørgaard Iversen, Veverslev, møbelhandler Svend Bjørnsgaard, Vils, gårdejer Kristian Laursen, Vils.

Direktionen består af: Fhv. gårdejer Albert Villadsen, Veverslev.

Sparekassen tegnes af direktionens og tilsynsrådets medlemmer, to i forening.

Politimesteren i Nykøbing Mors, den 17. maj 1972.

Firmaet »VM elektro, v/ P. Valentin og L. Møller« driver håndværk i Viborg kommune.

Preben Vilhelm Kragh Valentin og Helge Lasse Møller, begge af Viborg kommune, er de ansvarlige deltagere og tegner firmaet hver for sig.

Politimesteren i Viborg købstad m. v., den 17. maj 1972.

Til Københavns handelsregister er modtaget følgende anmeldelser:

Firmaet *Andreasen & Henningsen's Eftf.* er afmeldt af handelsregistret.

Firmaet *Sanalco v/ Ole Johansen* er afmeldt af handelsregistret, efter at navnet er overtaget af et aktieselskab.

Firmaet *Erhard Andersens Eftf.* har meddelt Hans Henning Lauridsen prokura.

Firmaet *Renodan Catering v/ Fjeldberg og Gatzwiller* udøver industridrift. Poul Fjeldberg af Gentofte og Mogens Bernhardt Gatzwiller af Skælskør er de ansvarlige deltagere.

Torben Rasmussen udøver handel og industridrift som eneste ansvarlig indehaver af firmaet *Teenette Pigeconfektion v/ Torben Rasmussen*. Prokura er meddelt Ruth Rasmussen.

Arne Jens Frederik Mottlau af Græsted udøver handel og industridrift som eneste ansvarlig indehaver af firmaet *Arne Mottlau*.

Verner Georg Jahnke driver handel og håndværk som eneste ansvarlig indehaver af firmaet *V. J. - Design v/ Verner Jahnke*.

Eigil Lars Nielsen udøver industridrift som eneste ansvarlig indehaver af firmaet *Scan Signal Elektronik v/ Eigil Nielsen*.

Børge Salomon Rokamp driver handel og håndværk som eneste ansvarlig indehaver af

firmaet *Rokamp Filmproduktion*. Prokura er meddelt Kirsten Rokamp, f. Lindahl.

Firmaet *P. O. Antikvariat v/ Gert Olsen og Iage Julin* driver handel. Gert Olsen og Aage Julin, sidstnævnte af Herlev, er de ansvarlige deltagere og tegner firmaet i forening, hvoraf de tegner firmaet pr. prokura hver for sig.

Københavns magistrat, den 17. maj 1972.

Til Københavns handelsregister er modtaget følgende anmeldelser:

Grete Henny Hansen er udtrådt af firmaet *W. C. Hansen Skotoj*, der fortsættes uforandret af de hidtidige deltagere Eigil Victor Hansen og Holger Christian Hansen.

Carl Axel Einar Nølcke er udtrådt af firmaet *Einar Nølcke*, der fortsættes uforandret af den hidtidige deltager Elsa Elisabeth Carøra, f. Nølcke.

Firmaet *Maxi Color Foto v/ B. H. Larsen* har tilbagekaldt den Bjarne Michael Asboe givne prokura.

Grethe Gillman af Skodsborg driver handel som eneste ansvarlig indehaver af firmaet *Gillman Service*.

Københavns magistrat, den 18. maj 1972.

Firma *»Robert Petersen & Co.» ved Carl Johannes Christian Petersen* er hævet.

Århus politikammer, den 17. maj 1972.

Berigtigende anmeldelse:

Den i Statstidende nr. 243 af 15. marts 1972 oekendtgjorte anmeldelse til herværende handelsregister vedrørende firmaet *»Hans Louv»* berigtiges således:

Hans Louv, som var eneste indehaver af det hidtil uanmeldte firma *»Hans Louv»* af Tårnby, er afgået ved døden. Firmaet, der driver håndværk, fortsættes uforandret af ældfødtes arvinger: Willi Elisabeth Oline Sofie Louv, Oberst Kocks Allé 11, Kastrup, og Carsten Christian Louv, Skøjtevænget 22, Kastrup.

Politimesteren i Tårnby, den 18. maj 1972.

Ove Bøe af Gladsaxe kommune udøver håndledningsdrift i Hvidovre kommune som eneste ansvarlige indehaver af firmaet *»Robert E. APetersens Ejf. v/ Ove Bøe»*.

Politimesteren i Hvidovre, den 18. maj 1972.

Firmaet *»Søren Nielsen & Co.»* driver handel i Lyngby-Tårnbæk kommune.

Søren Gotfred Nielsen og Niels Peter Abildtrup af Lyngby-Tårnbæk kommune er de ansvarlige deltagere og tegner firmaet hver for sig.

Firmaet *Aksel Stern & Co.* af Klampenborg er hævet.

Politimesteren i Lyngby, den 18. maj 1972.

Bestyrelsen for *»Fodercentralen for Holstebro og omegn»* anmelder, at foreningens vedtægter er ændrede den 25. juli 1968, og at bestyrelsen nu består af: Søren Poulsen, Borbjerg, Niels Halgaard, Søndergård, Tvis, Peder Bendtsen Staunstrup, Hornshøj, Anders Kirkegaard, Sir Østergård, Sir, alle pr. 7500 Holstebro, og Holger Valdemar Christensen Grønne, Baunehøj 35, 7600 Struer.

Prokura er meddelt Holger Grønne.

»Struer Betonværk» v/ Verner Kristensen, Struer, er afmeldt som overgået til aktieselskab.

»Vind andelsmejeri» er nedlagt og slettes af handelsregistret.

Politimesteren i Holstebro, den 18. maj 1972.

Firmaet *»BRISOL Import v/ Ole Jensen»*, Kolding, er hævet.

Jens Ole Jensen af Kolding købstad driver handel i Kolding købstad som eneste ansvarlige indehaver af firmaet *INTER-BRI v/ Ole Jensen*.

Politimesteren i Kolding købstad m. v., den 9. maj 1972.

Firmaet *»Galvano Kemi» ved Leif Simonsen* af Køge har meddelt Tove Iben Simonsen prokura.

Politimesteren i Køge, den 18. maj 1972.

Under firma *»Dansk Båd-Udvikling K/S»* drives fabriktions- og handelsvirksomhed med både i Greve kommune af et kommanditselskab hvis vedtægter er af 9. december 1971. For selskabets forpligtelser hæfter *»Tempo Både A/S»* af Greve med hele dets formue, medens de øvrige deltagere, der i alt har indskudt 20.000 kr., kun hæfter med de-

res indskud. Selskabets bestyrelse består af Sven Stoltze af Greve og Klaus Lorentz Münter af Hellerup. Selskabet tegnes af Klaus Lorentz Münter. Prokura er meddelt fru Minna Stoltze. Meddelelser til deltagerne skal ikke offentliggøres i pressen.

Politimesteren i Roskilde, den 18. maj 1972.

Svend Aage Christensen af Rønne driver håndværk i Rønne kommune som eneste ansvarlige indehaver af firmaet »Svend Aage's reparationsværksted« v/ Svend Aage Christensen.

Politimesteren i Rønne politikreds, den 18. maj 1972.

Firma *Venge Petersen v/ W. O. Venge Petersen*, Risskov, nu Århus kommune, er hævet, da det skal omdannes til aktieselskab.

Politikreds nr. 44, Hasle herred, Århus C, den 16. maj 1972.

Under firma »*Jysk Murer- og Entreprenørforretning, Aarhus*« A.m.b.A. drives murer- og entreprenørvirksomhed i Abyhøj, Århus kommune, af et selskab med begrænset ansvar, hvis vedtægter er af 19. april 1972.

Den i selskabet indskudte kapital udgør 1.941.000 kr.

Medlemmerne hæfter ikke for firmaets forpligtelser.

Selskabets bestyrelse består af Jens Christiansen, Århus, formand, Hans Rasmussen, Risskov, næstformand, Jens Wessel Dullum, Århus, Orla Hyllested, Århus, Villy Andersen, Nørresundby, Poul Dalsager, Hjørring, Aage Madsen, Randers, Knud Erik Jacobsen, Århus, og Rudolf Edvarsdens, Århus.

Firmaet tegnes af den samlede bestyrelse.

Eneprokura er meddelt Poul Iversen.

Bekendtgørelse til medlemmerne skal ske i Demokraten.

Politikreds nr. 44, Hasle herred, Århus C, den 8. maj 1972.

Firma *Kristensen & Andersen* driver håndværk i Hasle, Århus kommune.

Roger Bøje Kristensen af Århus kommune og Jørgen Normann Andersen af Silkeborg kommune er de ansvarlige deltagerne.

Politikreds nr. 44, Hasle herred, Århus C, den 17. maj 1972.

Frede Vinther af Århus kommune driver handel og udøver industridrift i Risskov, Århus kommune, som eneste ansvarlige indehaver af firmaet *AVIONIC v/ Frede Vinther*.

Politikreds nr. 44, Hasle herred, Århus C, den 17. maj 1972.

Houlbjerg Sparekasse, Houlbjerg-Granslev kommune, nu Langå kommune, er hævet — jfr. dog bekendtgørelse herfra af 17. marts 1972 vedrørende *HAMMEL SPAREKASSE*.

Politikreds nr. 44, Hasle herred, Århus C, den 15. maj 1972.

Firma *Mundelstrup Auto-Maskinforretning v/ Søren og Aksel Therkildsen Toft*, Mundelstrup, nu Århus kommune, er hævet, da det skal omdannes til aktieselskab.

Politikreds nr. 44, Hasle herred, Århus C, den 16. maj 1972.

Firma *NP Marketing I/S v/ Hans Prehn og Agner Nielsen*, Egå, Århus kommune, er hævet, da det skal omdannes til aktieselskab.

Politikreds nr. 44, Hasle herred, Århus C, den 27. april 1972.

Under firma »*BLIKAS/1972 - Aarhus*« A.m.b.A. drives bygge- og blikkenslagervirksomhed i Abyhøj, Århus kommune, af et selskab med begrænset ansvar, hvis vedtægter er af 1. februar 1972.

Den i selskabet indskudte kapital udgør 1.558.000 kr.

Medlemmerne hæfter ikke for firmaets forpligtelser.

Selskabets bestyrelse består af: Jens Christiansen, Århus, formand, Hans Rasmussen, Risskov, næstformand, Jens Wessel Dullum, Århus, Orla Hyllested, Århus, Villy Andersen, Nørresundby, Poul Dalsager, Hjørring, Aage Madsen, Randers, Knud Erik Jacobsen, Århus, og Rudolf Edvarsdens, Århus N.

Firmaet tegnes af den samlede bestyrelse.

Eneprokura er meddelt Poul Iversen.

Bekendtgørelse til medlemmerne skal ske i Demokraten.

Politikreds nr. 44, Hasle herred, Århus C, den 8. maj 1972.

Firma *Århus Fritidsbåde i/s v/ Christian Borreschmidt Kruse og Jørgen Arnkjær* driver handel i Århus kommune.

Jørgen Arnkjær og Christian Borreschmidt Kruse, begge af Århus kommune, er de ansvarlige deltagere og tegner firmaet i forening.

Politikreds nr. 44, Hasle herred, Århus C, den 17. maj 1972.

Firma »I/S A. Slumstrup børnestrik« driver handel og udøver industridrift i Skørring, Galten kommune.

Arnold Slumstrup af Galten kommune og Wiels Erik Larsen af Århus kommune er de ansvarlige deltagere og tegner firmaet i forening.

Prokura er meddelt Arnold Slumstrup og Wiels Erik Larsen hver for sig.

Politikreds nr. 44, Hasle herred, Århus C, den 21. april 1972.

Firma *VONSILD OG SØN, Logten*, nu Århus kommune, er hævet, da det skal omarrangeres til aktieselskab.

Politikreds nr. 44, Hasle herred, Århus C, den 14. april 1972.

Firma *Elsofani og Bartholdy* af Gentofte er hævet.

Firmaet SYRIDAN ved Elsofani og Barnoldy udøver industridrift og handel i Gentofte kommune.

Eva Elsofani og Michael Bartholdy, begge af Gentofte er de ansvarlige deltagere og tegner firmaet i forening.

Politimesteren i Gentofte, den 19. maj 1972.

Firmaet »Nørgaard Andersen Maskinfabrik I/S« udøver industridrift i Nørre Snede kommune. Karl Nørgaard Andersen og Ole Nørgaard Andersen begge af Nørre Snede kommune er de ansvarlige deltagere og tegner firmaet i forening.

Karl Nørgaard Andersen og Ole Nørgaard Andersen har prokura hver for sig.

Firmaet »Th. Rasmussen & søn« af Horsens kommune anmelder, at Thomas Rasmussen er udtrådt af firmaet pr. 1. april 1972. Firmaet fortsættes uforandret af den hidtidige deltager Curt Isager Rasmussen, som eneste ansvarlige deltager.

Firmaet »Rask & Christensen« af Nr. Snede kommune driver håndværk i Nr. Snede kommune. Kaj Christiansen Rask af Ejstrupholm og Ejgild Christensen af Gludsted er de ansvarlige deltagere og tegner firmaet i forening.

De ansvarlige deltagere har prokura i forening.

Firmaet »Horsens Alukserings Industri v/ John Rohdemeyer af Horsens kommune er hævet.

Firmaet »Fabrikken Gena v/ Anna Lovschall« af Horsens kommune er hævet.

Firmaet »Dagnæs Glaslager v/ C. O. Hansen & Søn« driver handel og håndværk i Horsens kommune. Carl Osvald Hansen og Flemming Kallesø Hansen begge af Horsens kommune er de ansvarlige deltagere.

Politimesteren i Horsens m. v., den 19. maj 1972.

Klaus Simon Andersen af Roskilde driver handel i Rødovre kommune, som eneste ansvarlige indehaver af firmaet »Simonet v/ Klaus Simon Andersen«.

Politimesteren i Hvidovre, den 19. maj 1972.

Firmaet »I/S Malerfirmaet Dan. Jensens Eftf. v/ Jensen & Berendtsen« driver håndværk i Kolding købstad.

Søren Lund Jensen og John Bergstrøm Berendtsen, begge af Kolding, er de ansvarlige deltagere og tegner firmaet i forening.

Politimesteren i Kolding m. v., den 18. maj 1972.

Firmaet »i/s MAJJ v/ M. A. Laursen & J. Lægdsgaard« driver handel i Kolding kommune.

Max Arner Laursen af Valby og Jørgen Lægdsgaard af Bramdrupdam, Kolding, er de ansvarlige deltagere.

Politimesteren i Kolding m. v., den 18. maj 1972.

Ejnar Anholm Lorentzen af Lunderskov kommune driver handel og udøver industridrift i Lunderskov kommune, som eneste ansvarlige indehaver af firmaet »LM Camping v/ E. Lorentzen«.

Politimesteren i Kolding m. v., den 18. maj 1972.

Firmaet *»Vamdrup Dybfrost v/ Erik Juhl og Evald Jensen«* er hævet.

Politimesteren i Kolding m. v., den 18. maj 1972.

»I/S Nordjyllands Colorservice« v. A. Præstegaard, Nørresundby, anmelder, at N. Riis Hansen, Nørresundby, er udtrådt af firmaet, som fortsætter uforandret med A. Præstegaard, Nørresundby, som eneste ansvarlige indehaver.

Politimesteren i Nørresundby m. v., den 19. maj 1972.

Firmaet *»I/S KUMA Koleimport«* v/ H. E. Kulebjerg og E. Madsen driver handel i Odense kommune.

Hans Erik Petersen Kulebjerg og Ejvind Madsen af Grønbjerg er de ansvarlige deltagere.

Prokura er meddelt Gertrud Johanne Petersen Kulebjerg.

Politimesteren i Odense herred, den 19. maj 1972.

Firmaet *»Cafax-Kaffe ved N. B. Wettersø«* af Roskilde kommune er hævet.

Niels Bruno Wettersø af Roskilde kommune driver handel i Roskilde købstad som eneste ansvarlige indehaver af firmaet *»MENY kaffe ved N. B. Wettersø«*.

Ettie Hjordis Pedersen af Greve kommune driver handel i Greve kommune som eneste ansvarlige indehaver af firmaet *»AE Off-set ved Ettie Hjordis Pedersen«*. Prokura er meddelt Asger Bent Eriksen.

Alf Jespersen af Ramsø kommune driver handel i Ramsø kommune som eneste ansvarlige indehaver af firmaet *»Super-X Tanken ved Alf Jespersen«*.

Politimesteren i Roskilde, den 19. maj 1972.

Rise Spare- og Laanekasse anmelder, at den bogholder Albert Rasmussen meddelte prokura er tilbagekaldt. Prokura er i stedet meddelt fuldmægtig Tonny Nedergård Jensen sammen med direktøren eller tilsynsrådets formand.

Politimesteren i Rudkøbing m. v., den 19. maj 1972.

Berigtigelse, ifr. Statstidende af 12. juni 1970 nr. 50.

Under firma *Bornholm Andelslagter A.m.b.A.* drives slagtervirksomhed i Rønne kommune af et selskab med begrænsede hæftelser for andelshaverne, hvis vedtægten er af 11. april 1969 med ændringer den 18. december 1970 og 12. januar 1972. Over for trediemand hæfter andelshaverne for enhver forpligtelse selskabet har påtaget sig. For den enkelte andelshaver kan denne forpligtelse dog ikke overstige et beløb af højst kr. 60.000 pr. svin af det antal, deres gennemsnitlige årlige leveringer andrager, beregnet efter et gennemsnit af leveringerne i de sidste forløb-
ne 5 regnskabsår.

Selskabets bestyrelse består nu af:

Niels Christian Byder, Vibegård, Knuds-ker, formand, Mogens Runge Svendsen, Brogård, Aker, Frede Kristian Gregersen, Virkelyst, Klemensker, Kaj Nielsen, Hadeborg, Akirkeby, Poul Jørgen Munch, Agård, Pedersker, Orla Kofoed, Munkhøj, Pedersker, Frede Nielsen, Aker.

Selskabet tegnes af bestyrelsens formand og en direktør i forening eller af to bestyrelsesmedlemmer i forening med en direktør.

Prokura er meddelt direktør Henning Emili Jørgensen, Rønne.

Bekendtgørelser til medlemmerne sker i Bornholms dagblade.

Politimesteren i Rønne politikreds, den 18. maj 1972.

»Sæby Motorcykle Central v/ F. B. Brøcher« af Sæby er hævet.

Anna Brøcher af Sæby driver handel og håndværk i Sæby købstad som eneste ansvarlige indehaver af firmaet *»Sæby Motorcykle-Central v/ A. Brøcher«*.

Politimesteren i Sæby m. v., den 19. maj 1972.

Gasse og Omegns Brugsforening af Skærbæk kommune anmelder at foreningen er hævet, idet foreningen den 27. april 1972 er trådt i likvidation.

Politimesteren i Tønder købstad m. v., den 19. maj 1972.

Peder Østergaard Petersen af Kjellerup kommune driver håndværk i Kjellerup kommune som eneste ansvarlige indehaver af firmaet »Ans Bilgas-Center, v/ Peder Østergaard Petersen«.

Politimesteren i Viborg købstad m. v., den 9. maj 1972.

Ingrid Andersen af Holstebro kommune driver handel og udøver industridrift i Holstebro købstad som eneste ansvarlige indehaver af firmaet *IPS-HOLSTEBRO PRESENWINGER v/I. Andersen.*

Politimesteren i Holstebro m. v., den 3. maj 1972.

Omtryk

Firmaet *Herman Zinck I/S* driver handel i Odense købstad. Herman Rom Zinck, Anna Wilhelmine Otilie Margarete Zinck, begge af Odense, og Jens Jørgen Herman Zinck, af Fruens Bøge, er de ansvarlige deltagere og tegner firmaet to i forening.

Prokura er meddelt Herman Rom Zinck og Jens Jørgen Herman Zinck hver for sig.

Politimesteren i Odense, den 9. maj 1972.

Firmaet »*Jensen & Jensen I/S*« driver handel i St. Magleby kommune. Allan Jensen af St. Magleby og Henrik Harder Jensen af København er de ansvarlige deltagere og tegner firmaet i forening.

Politimesteren i Tårnby, den 23. maj 1972.

Firmaet »*K. V. Jensen & F. K. Lorenzen*« driver handel og håndværk i Esbjerg kommune. Knud Verner Jensen og Frederik Kristian Lorenzen, begge af Esbjerg, er de ansvarlige deltagere og tegner firmaet i forening.

Prokura er meddelt Knud Verner Jensen og Frederik Kristian Lorenzen hver for sig.

Firmaet »*DANSK RABATKØB ved Erling T. Sørensen*« af Esbjerg er hævet.

Firmaet »*Jørgen Hansens Skibssmedie v/Kristian Nielsen*« af Esbjerg er hævet.

Politimesteren i Esbjerg, den 23. maj 1972.

H. Lyng Nielsen's Tømmerhandel er hævet.

Politimesteren i Grenå m. v., den 23. maj 1972.

Firmaet »*Dansk Temple Tubes v/ Bent A. Jensen*«, Høje-Tåstrup kommune, er hævet.

Uno Dick Kristian Jensen af Frederiksberg kommune, driver håndværk i Glostrup kommune, som eneste ansvarlige indehaver af firmaet »*Magnus Nielsen & Co.'s efterfølger v/Uno Jensen.*«

Politimesteren i Glostrup, den 23. maj 1972.

»*Sparekassen Haderslev*« af Haderslev anmelder, at den den 16. oktober 1971 har fået ny vedtægter, som er stadfæstet af handelsministeriet den 4. februar 1972.

Den i selskabet indskudte kapital udgør 323.500 kr., tegnet af 647 garanter à 500 kr.

Af tilsynsrådet er udtrådt: A. C. J. Hansen, M. C. A. Hansen, J. M. Iversen, B. T. Jacobsen, O. G. Jensen, O. F. Jessing, J. A. Junker, L. P. Lei, A. A. Mortensen, N. I. Nissen, P. J. Olesen, J. E. Petersen, A. N. Ravn, J. N. Schmidt, C. E. F. Schultz-Petersen og A. C. Aagaard.

I tilsynsrådet er indtrådt Anton Holm, Rangstrup pr. Agerskov, og Jørgen Ludvigsen, Toftlund.

Medlem af tilsynsrådet J. E. Vilain er fra-trådt som næstformand i dette.

Sparekassen tegnes fremtidig af tilsynsrådets formand eller et medlem af tilsynsrådet i forbindelse med direktionens formand, direktør Erik Petersen Friis, eller af denne i forbindelse med direktør Friedrich Peter Nielsen eller med Hans Peder Jensen, Agerskov, eller Hans Peter Thygesen, Toftlund, der begge er udnævnt til direktører.

Pr. prokura tegnes sparekassen som hidtil.

A-prokura er meddelt de hidtidige B-prokurister Nikolai Peder Pedersen, Mads Pedersen Schmidt og Carl Christian Thun samt Jørgen Vorbeck Ingerslev.

Den E. Christensen meddelte A-prokura er tilbagekaldt.

B-prokura er meddelt Hans Egon Lorenzen, Hans-Peter Barthold Hansen, Flemming Møller Marcussen, Thorlev Mandall Bertelsen, John Dethlefsen, Jørgen Gram, Vagner Kristian Andersen, Knud Andersen, Henry Johannsen, Bent Vinum og Ejvind Ellegaard.

Politimesteren i Haderslev, den 23. maj 1972.

Brugsforeningen »Fremad«, Feldborg Kirkeby, anmelder, at Christian Dalgaard Madsen og Anders Kristian Jensen er udtrådt af bestyrelsen, og i deres sted er indvalgt Mads Østergård og Harald Andersen, begge Feldborg.

Politimesteren i Holstebro m. v., den 23. maj 1972.

Firmaet »E. Kristensen« af Vilsted er hævet.

Politimesteren i Nibe m. v., den 23. maj 1972.

Firmaet *Joh. Thomsen* af Odense og firmaet *Odense Special Optik v/ C. J. Gomard* af Odense er afmeldt.

Carl Johan Gomard af Odense kommune driver handel og håndværk i Odense købstad som eneste ansvarlige indehaver af firmaet *Odense Optik v/ C. J. Gomard*.

Povl Tygesen af Odense kommune driver handel i Odense købstad som eneste ansvarlige indehaver af firmaet *Joh. Thomsens Eftlg. v/ Povl Tygesen*.

Under firmaet »Fyns El-Compagni I/S v/ Aktieselskabet Axel Meyer & Co., Odense, og firmaet Iversen & Christensen, aut. elektr. Installatører« drives håndværk i Odense. De ansvarlige deltagere er »Aktieselskabet Axel Meyer & Co., Odense«, af Odense og firmaet »Iversen & Christensen, aut. elektr. Installatører« af Odense ved dets ansvarlige indehavere Kurt Jacobsen og Jørgen Reimann Christensen, begge af Odense. Firmaet tegnes af »Aktieselskabet Axel Meyer & Co., Odense« og firmaet »Iversen & Christensen, aut. elektr. Installatører« i forening.

Prokura er meddelt direktør Arne Erik Poulsen og aut. el-installatør Kurt Jacobsen hver for sig.

Firmaet *FT-Service v/ Finn og Mogens Hansen* driver handel, håndværk og industri i Odense købstad.

Finn Normann Hansen og Mogens Valentin Hansen, begge af Odense, er de ansvarlige deltagere og tegner firmaet i forening.

Politimesteren i Odense, den 23. maj 1972.

Firmaet »Liprol Enterprise ved Bent Buch Christensen« af Greve kommune er afmeldt af handelsregisteret.

Firmaet »Dyplastform ved Carl Nissen« af Bramsnæs kommune er afmeldt af handelsregisteret.

Karen Gottlob af Roskilde kommune udøver industridrift i Roskilde købstad, som eneste ansvarlige indehaver af firmaet »Carina Plast ved Karen Gottlob«.

Dines Poulsen af Høje-Tåstrup kommune driver handel i Roskilde kommune som eneste ansvarlige indehaver af firmaet »D. T. Poulsens Planteskole og frøhandel«.

Politimesteren i Roskilde, den 23. maj 1972.

Fiskefiletfabrikken Tejn-Filet af Tejn, Olsker, er hævet.

Under firma »Fiskernes Salgsforening Tejn-Gudhjem« drives handel med fiskeprodukter i Allinge/Gudhjem kommune af et selskab med begrænset ansvar, hvis vedtægter er af 18. marts 1969. Foreningens medlemmer er personlig ansvarlige for den gæld, foreningen har pådraget sig.

Selskabets bestyrelse består af:

Regnar Falk, Tejn, formand, Erik Rasmussen, Tejn, Arne Larsen, Tejn, Hans Conrad Kristoffersen, Tejn, Ove Jensen, Tejn, alle pr. Allinge, Karl Dich, Gudhjem, og Holger Nielsen, Gudhjem.

Foreningen tegnes af formanden og et bestyrelsesmedlem i foreningen. Prokura er meddelt salgsbestyrer Orla Jensen, Tejn, og regnskabsfører Arne Gunnar Hansen, Klemensker, hver for sig.

Bekendtgørelser til medlemmerne skal ikke ske i offentlige tidender.

Politimesteren i Rønne politikreds, den 23. maj 1972.

Under firmaet *»Jernvedlund brændselsforening, andelselskab med begrænset ansvar»* drives handel i Ribe kommune af et selskab med begrænset ansvar, hvis vedtægter er af 14. marts 1972. Der er ikke indskudt kapital i selskabet. Selskabets kapital vil være vekslende. Medlemmerne hæfter ikke for selskabets forpligtelser. Selskabets bestyrelse består af: Johannes Schøler, Jernved, Niels Poulsen, Jernvedlund, og Ebbe Sørensen, Jernvedlund. Selskabet tegnes af bestyrelsen i forening. Prokura er meddelt forretningsfører Aage Hansen, Jernvedlund. Bekendtgørelser skal ikke ske i offentlige tidender.

Politimesteren i Ribe, den 19. maj 1972.

Af bestyrelsen for *»Gartnerens Salgsforening i Aarhus (G.S.A.)»* er udtrådt:

Harald Krath, Degnebakken 38, 8230 Abyhøj,
og i stedet er indtrådt:

Erik Graff Kristensen, Viborgvej 280, 8210 Århus V,

hvor efter bestyrelsen består af:

Børge Rasmussen, Mødalsvej 43, Skjoldellev, 8471 Sabro (formand), Orla Lund Jensen, Fårupvej 71, 8381 Mundelstrup (næstformand), Ove Holm Schwartz, Grundfør, 8382 Hinnerup, Poul Hejndorf, Silkeborgvej 670, 88220 Brabrand, Knud Jepsen, Korsholm, 88382 Hinnerup, Erik Juhl Jensen, Egholmvej 11, 8300 Odder, og Erik Graff Kristensen, Viborgvej 280, 8210 Århus V.

Prokura for prokurist Niels Nørbøge er tilbagekaldt.

Århus politikammer, den 23. maj 1972.

Kaj Vilhelm Christiansen af Fredensborg-Humblebæk kommune driver håndværk i Fredensborg-Humblebæk kommune som eneste ansvarlige indehaver af firmaet *»Fredensborg El-Forretning v/ Kaj Christiansen»*.

Politimesteren i Helsingør, den 23. maj 1972.

Firmaet *»Fredensborg Installationsforretning ved Christiansen og Hansen»* af tidligere Aasminderød-Grønholt, nu Fredensborg-Humblebæk kommune, er hævet.

Politimesteren i Helsingør, den 23. maj 1972.

Firmaet *»DANSATS, HØRSHOLM v/ Kurt Jensen»* af Hørsholm kommune er hævet.

Politimesteren i Helsingør, den 23. maj 1972.

Bestyrelsen for *Sunds og omegns Brogsforening*, Sunds, anmelder, at Aksel Vestergaard, Christian Søndergaard Berthelsen, Magnus Svendsen, Ingemann Østergaard og Ejner Krath er udtrådt af bestyrelsen og i deres sted indvalgt Jens Nygaard Kristensen, Skivevej 7, Sunds, Poul Johansen, Nørremark, Sunds, Tage Troelsen, Linå, Sunds, Helga Østergaard, Linå, Sunds, og Ingrid Kristiansen, Østermark, Sunds.

Firmaet tegnes af Jens Nygaard Kristensen.

Prokura er meddelt Henry Juul Andersen.

Politimesteren i Herning, den 23. maj 1972.

Berigtigelse til anmeldelse i Statstidende nr. 198 af 13. januar 1972 vedrørende »Nyrolit K/S» af Viborg kommune:

Under firma *»Isoleringsfabriken Nyrolit K/S»* af Viborg kommune drives virksomhed med fremstilling af isoleringsartikler i Viborg kommune af et kommandititselskab, hvis vedtægter er af 4. januar 1972.

For selskabets forpligtelser hæfter »A/S Nyrolit» af Viborg kommune med hele dets formue, medens de øvrige deltagere, der ialt har indskudt 45.000 kr., kun hæfter med deres indskud.

Selskabets kapital andrager ialt 50.000 kr.

Selskabets bestyrelse består af Gudrun Roslund og Hugo Strunge, begge af Viborg kommune.

Selskabet tegnes af Gudrun Roslund og Hugo Strunge, begge af Viborg kommune.

Prokura er meddelt Hugo Strunge, Viborg.

Meddelelser til deltagerne skal ikke offentliggøres i pressen.

Poiltimesteren i Viborg købstad m. v., den 24. maj 1972.

Firmaet *»Polstermøbelfabriken Kronen v/ V. Møller Hansen»*, Århus, afmeldes af handelsregisteret.

Århus politikammer, den 24. maj 1972.

Omtryk

Bestyrelsen for *»Strellev Brugsforening»* Strellev pr. Ølgod, består nu af: Andreas Olesen, Adsbøl pr. Ølgod, formand Trier Lauridsen, Tarp pr. Ølgod, Inger Oggesen, Strellev pr. Ølgod, Anker Hansen, Strellev pr. Ølgod,

og Ove Hedeager Madsen, Strellev pr. Ølgod.

Den 5. marts 1969 er der vedtaget nye vedtægter, hvorefter brugsforeningen tegnes af formanden og et bestyrelsesmedlem i forening. Den i brugsforeningen indskudte kapital er vekslende. Medlemmerne hæfter solidarisk for brugsforeningens forpligtelser. Prokura er meddelt uddeler Knud Jensen. Bekendtgørelser til medlemmerne sker i Ølgod Ugeblad.

Politimesteren i Ringkøbing, den 10. maj 1972.

Firma *Sorensen og Johansson, Murermestre* af Gladsaxe kommune er hævet.

Jørgen Anders Hansen af Værløse driver håndværk i Værløse kommune som eneste ansvarlige indehaver af firmaet *Værløse Gulvservice v/ J. A. Hansen*.

Politimesteren i Gladsaxe, den 25. maj 1972.

»Lokalforeningen i Over Feldborg under Jydsk Andels-foderstofforretning«, Haderup, anmelder, at foreningen er opløst og slettes af handelsregistret.

»Hjern andelsmejeri« anmelder, at mejeriet er nedlagt og slettes af handelsregistret.

Politimesteren i Holstebro m. v., den 24. maj 1972.

Firmaet »Lille Andst – Roved Brugsforening« er hævet.

Politimesteren i Kolding m. v., den 24. maj 1972.

Firma *John Hansen – Bogtryk + Offset I/S* driver handel, håndværk og industri i Nyborg kommune.

John Hansen af Nyborg og Finn Kjeld Hansen af Ullerslev er de ansvarlige deltagere og tegner firmaet i forening.

Politimesteren i Nyborg, den 25. maj 1972.

Firmaet »MENY kaffe v/ John Amdisen« er hævet af handelsregistret.

Firmaet »DAN-POOL v/ Anna Grethe Lassen og Poul Wedelsted Nielsen« driver handel i Odder kommune.

Anna Grethe Lassen og Poul Wedelsted Nielsen, begge af Odder kommune, er de ansvarlige deltagere og tegner firmaet i forening.

Aksel Bjerregård af Århus kommune driver håndværk i Århus kommune som eneste ansvarlige indehaver af firmaet »AB Isolering v/ Aksel Bjerregård«.

Politimesteren i Odder, den 25. maj 1972.

Firmaet »Dansk Tommestok Industri« v/ Johannes Hansen af Seden-Åsum kommune er hævet.

Politimesteren i Odense herred, den 25. maj 1972.

Firmaet »Aalborg Radioteknik v/ Erik Jensen & Robert Sorensen« af Alborg er hævet.

Politimesteren i Alborg m. v., den 25. maj 1972.

Firmaet »Muldbjerg Foderstofforening« af Hover pr. Spjald er hævet.

Firmaet »Skjern Motor Co. ved M. Olesen« af Skjern kommune er hævet.

Politimesteren i Ringkøbing, den 25. maj 1972.

Til Københavns handelsregister er modtaget følgende anmeldelser:

Firmaet *Albumin ved N. Chr. Bruun* er hævet.

Firmaet *Kinocet ved ingeniør H. Schmidt & Co.* er afmeldt af handelsregistret, efter at navnet er overtaget af et aktieselskab.

Firmaet *Erik Christensens Eftf.* er hævet.

Firmaet *I/S Jørgen & Niels Kiær* er hævet.

Firmaet *Foto-Service v/ Aksel B. Jørgensen* er hævet.

Firmaet *Jensen & Revsgaard, Agentur, import & export*, driver handel. Palle Heinrich Stapelfeldt Jensen og Søren Revsgaard, førstnævnte af Bagsværd, er de ansvarlige deltagere.

Inger Augusta Reiermann Jensen Galatius, f. Taarnby, der var ansvarlig deltager i firmaet *C. Reiermann*, er afgået ved døden. Grethe Kihl, f. Galatius, af Gentofte og Lone Sørensen, f. Galatius, af Hørsholm er indtrådt i firmaet som ansvarlige deltagere og viderefo-

rer firmaet uforandret sammen med den hidtidige deltager Carla Reiermann Jensen Riisberg, født Taarnby. Firmaet tegnes fremtidig af de ansvarlige deltagere i forening. Firmaet har tilbagekaldt de Frode Laurids Galatius og Morten Kristian Ravn Mortensen givne orokuraer og meddelt Carla Reiermann Jensen Riisberg, f. Taarnby, Grethe Kihl, f. Gustafius, Lone Sørensen, f. Galatius og Margrethe Larsen, f. Jacobsen, prokura hver for sig.

Børge Kruse er udtrådt af firmaet *Børge Kruse*, der fortsættes uforandret af den hidtidige deltager Hanne Noes Ziegler, f. Kruse. Firmaet har tilbagekaldt de Karen Christine Nørgaard og Ole Børge Kruse givne prokuraer.

Ludvig Hannibal Olsen er udtrådt af firmaet *Bock & Olsen*, der fortsættes uforandret af den hidtidige deltager Carl Ridder-Olsen.

Københavns magistrat, den 25. maj 1972.

Firmaet *»Salatborsen ved A. Teytaud-Johansen»* er hævet.

Firmaet *»STOR KØBHAVN'S KØDCENTER v/ Skaarup og Brix»* driver handel i Frederiksberg kommune.

Hans Børge Skaarup af Lyngby-Tårnbæk kommune og Anthon Vagn Sejer Brix af Gundsø kommune er de ansvarlige deltagere og tegner firmaet i forening.

Kjeld Damkjær Andersen, af Københavns kommune driver handel og håndværk i Frederiksberg kommune som eneste ansvarlige indehaver af firmaet *»Salatborsen v/ Kjeld Damkjær Andersen»*.

Politimesteren i Frederiksberg birk, den 26. maj 1972.

Firmaet *»Barba-rella» ved Alice Jensen og Elin Jensen* driver handel i Hjørring kommune. Alice Marie Jensen og Elin Jensen, begge af Ålborg, er de ansvarlige deltagere og tegner firmaet hver for sig.

Firmaet *»Hvidemoses Efterfølger v/ Andersen og Hansen»* driver handel og håndværk i Hirtshals kommune. Svend Ove Andersen, Hirtshals, og Henning Sand Hansen, Nørresundby, er de ansvarlige deltagere og tegner firmaet i forening.

Taars Auto, v/ Brdr. Jensen, Taars, er hævet.

Harry Thogersen Jensen af Hjørring kommune driver håndværk i Hjørring kommune som eneste ansvarlige indehaver af *»Taars Auto v/ Harry Jensen»*.

Politimesteren i Hjørring m. v., den 26. maj 1972.

Firma *Th. Dreier og Rask Nielsen I/S* driver håndværk i Nyborg kommune. Thorvald Nielsen Dreier og Jørgen Rask Nielsen begge af Nyborg kommune er de ansvarlige deltagere og tegner firmaet hver for sig.

Politimesteren i Nyborg, den 26. maj 1972.

Jørgen Vangsgaard Kortbæk af Åbybro kommune driver handel og håndværk i Åbybro som eneste ansvarlige indehaver af firmaet *NORDJYDSK AUTOGAS CENTER v/ J. Kortbæk*.

Politimesteren i Nørresundby m. v., den 26. maj 1972.

Firmaet *»Emil Stechers Bogtrykkeri ved Frithjof Stecher og Charles Stecher»* af Silkeborg er hævet.

Politimesteren i Silkeborg m. v., den 26. maj 1972.

Bendt Ove Røjby Rasmussen af Slagelse kommune driver handel og industri i Slagelse købstad som eneste ansvarlige indehaver af firmaet *»Vestsjællands Bremse- og Koblings Service v/ Bendt Højby Rasmussen»*.

Politimesteren i Slagelse købstad m. v., den 26. maj 1972.

Palle Preben Bratved af Hashøj kommune driver industridrift i Hashøj kommune som eneste ansvarlige indehaver af firmaet *»Foderfabrikken Kondi v/ Palle Bratved»*.

Politimesteren i Slagelse købstad m. v., den 26. maj 1972.

Firmaet *»Jensen og Pedersen»* af Hvidovre kommune er hævet.

Politimesteren i Hvidovre, den 29. maj 1972.

Firmaet *»P. Deichmanns ejf. ved Brdr. Hansen»* af Haderslev er hævet.

Firmaet »Brdr. Hansen I/S« driver handel og håndværk i Haderslev kommune.

Christian Lund Hansen og Ejvind Lund Hansen, begge af Haderslev, er de ansvarlige deltagere.

Politimesteren i Haderslev, den 29. maj 1972.

Preben Laursen af Støvring kommune driver håndværk i Støvring kommune som eneste ansvarlige indehaver af »Støvring maskinsnedkeri ved Preben Laursen«.

Prokura er meddelt Kirsten Laursen.

Politimesteren i Nibe m. v., den 29. maj 1972.

Under firma *Fynsk Mælk a.m.b.a.* drives virksomhed i Odense købstad med produktion samt produktudvikling og handel – herunder særlig handel med konsummælksprodukter – af et selskab med begrænset ansvar, hvis vedtægter er af 17. januar 1972.

Den i selskabet indskudte kapital udgør 221.000 kr., mens den tegnede garantikapital udgør 884.000 kr.

Selskabets stiftere er: Mejeriet Åkilde, Ollerup, Gislew sogns Andelsmejeri, Nyborg Mælkecentral A/S, Fåborg Herregårdsmejeri, Mejeriet Odense, Fyns mejeriselskab-FAOK, Assens Konsummejerier.

Medlemmerne hæfter for selskabets forpligtelser med den indskudte kapital og den af dem tegnede garantikapital.

Bestyrelsen består af: direktør Arne Willy Wessmann, Lilletoftvænget 16, Hjallesø (formand), direktør Svend Aage Hjortshøj Nielsen, Linde Allé 32, Fruens Bøge (næstformand), gårdejer Tage Bernhard Kristiansen, »Tanggård«, Ejlstrup, Korup, direktør Knud Martin Hermansen, Strandalleen 62, Nyborg, gårdejer Søren Aage Rasmussen, »Nørregård«, Ølsted, Broby, gårdejer Ejler Iversen, Stensby, Skamby, direktør Jørgen Hansen, Lærkevej 4, Ullerslev.

Selskabet tegnes af bestyrelsens flertal.

Prokura er meddelt Poul Nørgård-Jørgensen.

Meddelelser til deltagerne skal ikke offentliggøres i pressen.

Firmaet *Jean Surel* af Odense er afmeldt som overgået til aktieselskab.

Firmaet *Odense Automobil-Lakereri v/ C. E. Markvardsen* af Odense er afmeldt.

Firmaet *I/S Odense Automobil Lakereri, C. E. Markvardsen*, driver håndværk i Odense købstad.

Carl Erik Markvardsen og Søren Frits Markvardsen, begge af Odense, er de ansvarlige deltagere og tegner firmaet i forening.

Politimesteren i Odense, den 29. maj 1972.

Karl Erik Andersen af Gundsø kommune driver handel i Gundsø kommune som eneste ansvarlige indehaver af firmaet »*kea-huse ved Karl Erik Andersen*«.

Politimesteren i Roskilde, den 29. maj 1972.

Bestyrelsen for »*Listed og Omegns Brugsforening A.m.b.A.*« af Neksø kommune anmelder, at bestyrelsen nu består af: Leo Ipsen Dam, Bølsbavn, formand, fru Käthe Magdalena Dora Jørgensen, Listed, fru Ebba Koch, Listed, fru Milfred Orfa Kristiane Holm, Bølsbavn, fru Goldi Solveig Wallentini, Listed, John Beyer Nielsen, Listed, Kjeld Anders Madsen Nielsen, Listed, alle pr. Svaneke.

Vedtægterne er ændret den 6. december 1968, hvorefter foreningen tegnes af formanden og et bestyrelsesmedlem i forening.

Selskabets kapital udgør pr. 1. oktober 1971 kr. 201.371,00.

Den meddelte prokura til regnskabsfører Karl Absalon Madsen, Listed, er tilbagekaldt og i stedet er meddelt prokura til uddeler Aksel Pedersen af Listed.

Politimesteren i Rønne politikreds, den 29. maj 1972.

»*Try og Omegns Brugsforening*«, Dronninglund kommune, anmelder, at bestyrelsen nu består af følgende: fhv. højskoleforstander Peter Sejlund Sørensen (formand), chauffør Poul Jørgensen, fru Anna Hansen, gårdejer Christian Peter Jensen, gårdejer Svend Erik Simonsen, gårdejer Svend Erik Horne og gårdejer Stein Sørensen, alle Try pr. Dronninglund.

Prokura er meddelt uddeler Ehlers Pedersen.

Vedtægterne er senest ændret den 28. oktober 1969.

Politimesteren i Sæby m. v., den 29. maj 1972.

Firmaet »Metaform v/ Hugo Nielsen og Erik Winter Sørensen« udøver industridrift i Ålborg kommune.

Hugo Bent Nielsen af Nørresundby og Erik Winter Sørensen af Svenstrup J. er de ansvarlige deltagere og tegner firmaet i forening.

Politimesteren i Ålborg m. v., den 29. maj 1972.

Ørum Brugsforening anmelder at kørelærer Søren Svenningsen er udtrådt af bestyrelsen og i stedet er indvalgt murer Tage Bruus i tilfældigheden, Ørum Dj.

Politimesteren i Grenå m. v., den 26. maj 1972.

Grete Marie Molitor-Lenschau af Greve kommune driver handel i Greve kommune som eneste ansvarlige indehaver af firmaet »Bureau Molitor v. Grete Molitor-Lenschau«.

Politimesteren i Roskilde, den 26. maj 1972.

»Skæve Sogns Sparekasse« er hævet.

»Andelsmejeriet Skæve« af Sæby kommune er hævet.

Politimesteren i Sæby m. v., den 26. maj 1972.

Samling af anmeldelser til handelsregistrene,

udgivet ved foranstaltning af Handelsministeriet,
udgår månedlig og koster **21,50 kroner om året**. Samlingen forsynes årlig med
fuldstændigt firmaregister, tillige omfattende samtlige tidligere årgange.
Abonnement tegnes på **alle posthuse** og i **alle boglader**.

Nr. 5 for 1972 færdig fra trykkeriet den 30. august 1972

Udgiver:
Fuldmægtig *B. Poulsen*
Handelsministeriet

Hovedkommissionær:
Thaning & Appel Eftf's Forlag A/S
Snaregade 4

København 1972. — Bianco Lunos Bogtrykkeri A/S.

SAMLING AF ANMELDELSER TIL HANDELSREGISTRENE

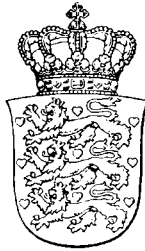

Udgivet ved foranstaltning af Handelsministeriet

1972

Anmeldelser, bekendtgjort i Statstidende i juni måned

Nr. 6

Anmeldelserne angår følgende firmaer:

Og vedføjede tal angiver siderne, hvor anmeldelserne findes).

A.G.L. v/ Frederik Johansen, 119.
 A.M.J. værktøj v/B. og E. Hintze Holm, 122.
 Aagaard Sparekasse, 135.
 Aagaards Farver & Tæpper I/S, Sorø, 128.
 Aarhus Auto-Chrom v/ E. Just Hansen, 134.
 Aarhus Auto-Chrom v/ Christensen og Lund Hansen, Aarhus, 134.
 Agerkov Sparekasse, 115.
 Agersted Maskinsnedkeri v/ Per Nielsen og Karl Johan Thomsen, Dronninglund, 133.
 Agromax ved Richard Murholt, Roskilde, 115.
 ALHRENS' MINI-VAREHUS, Tikøb, 120.
 American Films International v/ Aage Tønning, 134.
 Amcotrans-indeh. Aage Steenbjerge-Spedition, 125.
 Andelsmejeriet Godthåb, Skive, 125.
 Andelsmejeriet Skovlund, Vinderup, 123.
 Arctic Caviar Company ved H. Lorentzen & Co., Hvidovre, 132.
 Arnesen & Ludvigsen, 129.
 Ashton Film Service, 134.
 Bøsp Brugsforening pr. Struer, 116.
 Augustenborg Korn ved Iver Clausen, 122.
 Auto Gummi Lavpris v/ Frederik Johansen, 119.
 Autoriseret EL v. Niels Kok Andersen og Jørgen Andersen, Slangerup, 133.
 B.B. Reklame-B.B. Inventar v/ Bent og Bjarne Stockfleth Olsen, 124-125.

Banck, Otto, 130.
 Berthelsen, H. M., & Søn, 122.
 Bevi-Værktøj v/ Villy Vorborg og Bent Andersen, Glostrup, 127.
 Bistrup Auto Center v/ Orla Søe og Erik Christensen, Birkerød, 115.
 Bodesign v. J. Carsten Rasmussen, Hillerød, 124.
 Bogtrykkeriet Hafnia v. Carl Kretschmer, Frederiksberg, 117.
 Bohn Jensen & Co., Hillerød, 120.
 Bornholms Træhandel ved R. Christiansen, Rønne, 132.
 Borup, S., 125.
 Borup, S., & O. Riis Olsen, 119.
 Bramminge brugsforening, 132.
 Brande Brugsforening, A.M.B.A., 126.
 BREEDANIA, organisation for eksport af dansk avlsvæg, 119.
 Brugsen, Østervrå, Sæby, 136.
 Brugsforeningen Bolle, Dronninglund, 120.
 Brugsforeningen for Bramminge og Omegn, 132.
 Brugsforeningen Centrum, Østervrå, 136.
 Brydegaard, H., 117.
 Brødrene W. Hansen, Thisted, 133.
 Buch, Hugo og Per, Gladsaxe, 135.
 Byg-brokers v/ Werner Sørensen og Ib Lang-Jensen, Birkerød, 128.

C.I.B. (Complet i Byggeri) v/ Vagn Rasmussen, Hørsholm, 120.
 CARGOMASTER v/ Erik Aaen, Aarhus, 129.
 Casaresa system v/ Benni Laier, Aarhus, 130.

- Centra Marked I/S v/ Verner Rasmussen & Alex Svendsen, Karlebo, 118.
 Chrisell Strømpfabrik, v/ Brdr. Stoholm Christensen, Viborg, 133.
 Christensen, A. P., Haslev, 120.
 CHROMOTEC ved H. C. Wulf, Gentofte, 131.
 Collection International ved Max Burcharth, Lyngby-Tårnbæk, 123.
- DAGEMA v/ B. M. Sevel, Torslunde-Ishøj, 122.
 Damefrisørsalon Bligaard v/ J. Bligaard Pedersen og Bodil Grønnebak, Alborg, 130.
 Danford International (Denmark) ved Michael og Henrik Hermann Mogensen, Skibby, 127.
 Danish Longlife Milk a.m.b.a., 134.
 Dannil Møbler v/ Dan Pless, 130.
 Dannil Møbler ved Niels Jørgen Åkerlund og Dan Pless, 130.
 Dansk Andels Ørredeksport, Brande, 133.
 Dansk Landbrugs Grovvarereselskab, 131.
 Dansk Ligbrændingsforenings København afdeling, 122.
 Dansk Lommestørklæde Fabrik, Dalo, ved Helge Skov, 119.
 Dansk Oliedestruktion. D.O.D. v/ Christoph Ullmann, Herlev, 127.
 Dansk Pianolager ved A. Jensen, Frederiksberg, 117.
 Domus Vista Bog- og Papirmarked I/S v/ Jespersen & Øverup, Frederiksberg, 125.
 Dänischer Forellen Export, Brande, 133.
- EA-Huset ved Erling Andersen, Vejle, 123.
 El-Po ved Else Pedersen, Haderslev, 119.
 Ellermans, G., Efterfølger, 124.
 Elso belysning ved Villy Pedersen og Svend Tang, Hobro, 130.
 Elthermo v/ Erik Christian Larsen, Rødovre, 121.
 Elthermo ved Ove Nielsen, 117.
 ERICHSEN, OSMANN, Konsulent i Databehandling, Birkerød, 116.
- Fabriken Aswill v/ A. C. Bendixen, 124.
 Fabriken Bosolith ved Dagny Krüger, Asminderød-Grønholt, 123-124.
 Fabriken Sekura v/ Frode Petersen, Randers, 123.
 Fabrikken Mølbro ved Poul Hannibal Møller, Sorø, 128.
 Fabrikken Mølbro I/S ved Carl Møller og Poul Møller, Broby, 128.
 Fagbladet Frisørkunst v. A. Lange & Søn, Frederiksberg, 117.
 Feldborg brugsforening, 130.
 Finn Foto v/ Finn Jensen, 117.
 FIRACO v/ Finn P. Rasmussen, Rødovre, 132.
 Fjerkræavlscetret ASA CHICK VAMDRUP, 118.
 Flemløse Sogns Spare- og Lånekasse, 125.
- Foto-Service, I/S, v/ F. Aggersbo, 117.
 Four Øes Spare- og Lånekasse, 118-119.
 Fyns Mejeriselskab - FAOK a.m.b.a., Dalum, 116.
 Fællesbageriet, Ørum Dj., 127.
 Fællesvaskeriet Lolland-Falster A.m.b.A., Maribo 117.
 Fæster, Niels E., I/S, Høje-Tåstrup, 135.
 Fæster og Hansen, Herstederne, 119.
- GM DESIGN v/ Gunner Mortensen, Ringsted 121.
 Gallerismer ved Finn Schlichtkrull og Steffen Bruun, 125.
 Gartnerens Salgsforening, Kolding, 135.
 GEM-service af vaskeri- og rensrimaskiner v/ Christoph Ullmann, Herlev, 127.
 Gerlach og Raffel reklamebureau, Brøndbyerne 125.
 Gertz Conditori v/ Erik Gertz og Richard Petersem Nyborg, 129.
 Gimsing brugsforening, 130.
 GLOSTRUP KONTOR Teknik v/ S. Höche, 132.
 Glostrup Stempel Fabrik v/ S. Höche, 135.
 Gløbsborg og Omegns Brugsforening, 127.
 Gormsen, V., Abenrå, 130.
 Grenaa Skomagasin og Læderhandel, Svenstrup-Sko v/ Ib Svenstrup, 129.
 Grønne Gryde, Den, Færdige vegetabiliske retter og viktualier v/ C. E. Jessen, Gentofte, 125.
 Grønvold & Schous Trælasthandel, Slagelse, 126.
 Gugvejens Autoservice v/ K. Møller Hansen & K. Reinholdt Nielsen, Alborg, 127.
 Guldsmed Sv. Christensens Eftf. v/ Flemming Lund, Tårnby, 115.
 Gummifabrikken Rubbertex v/ O. Quaae & Sørensen I/S, Søllerød, 131.
- H.S. skabslåger I/S v/ P. Henriksen og P. Sørensen Videbæk, 130.
 HAMMERUM DØREN v/ Ths. Bækgaard, Herlev, 119.
 Hammerum Herreds Spare- og Laanekasse, Herlev, 123.
 Hanbjerg og omegns brugsforening, 124.
 Hansen, A., Tårnby, 115.
 Hansen, Axel, & Søn, 125.
 Hansens, J. H., Eftf., 130.
 Hansen, John, Nyborg, 120.
 HANSEN'S, AUGUST V., Eftf. v/ Erling Rasmussen, Nakskov, 133.
 Havanna-Huset ved Hans Mogensen, Århus, 122.
 Havanna Huset v/ Henry K. Dolby, Århus, 122.
 Hera-inventar v/ Henry og Per Rantzau, Nykøbing F., 123.
 Herrup brugsforening, 116.
 Hirtshals Møbelmagasin v/ Egon Christiansen, 119.
 Hirtshals Savværk v/ Georg Nielsen, 132.
 Hjørring Landbrugscenter ved Preben Kristensen, 132.

- ølstebro Andelsmejeri, 133.
 poly Skofabrik ved Holger Sørensen, Hvidovre, 120.
 øvedstadens Træ- og Krydsfinerlager v/ Jensen & I Pedersen, 117.
- Ø.I., International Bærepose-Industri v/ Werner I Ibing, Nørre Rangstrup, 115.
 ØGENIØRFIRMA Gorm Niros, Birkerød, 131.
 ØGENIØR-FIRMA GORM NIROS, Lyngby-Tårnbæk, 129.
 Øtercollection ved Max Burcharth, Lyngby-Tårnbæk, 123.
 Øterdecoration ved Max Burcharth, Lyngby-Tårnbæk, 123.
 Øterform Collection v/ F. Kalledsøe, 117.
 Øterpret v/ Gert von Bülow, Gladsaxe, 126-127.
 ØTERVEST v/ F. B. Krøll, Søllerød, 121.
 Øsanske (Persiske) Tæpper v/ Henry L. W. Jensen, 117.
- ØO.C. Marketing, v/ O. Nilsson og E. Christensen, Haderslev, 127.
 Øabi Auto ved Arne Østbygaard, 122.
 Øacobsen's, O. J., eftf. v/ L. Jacobsen & J. Hansen, Ballerup-Måløv, 117.
 Øapan-Kina-Importen ved W. Ahrens, Tikøb, 120.
 Øanni Gaskomfur, v/ P. A. Holm, V. Aaby, 115.
 Øansen, H., & Jørgensens-efth., 130.
 Øansen, J., & søn v/ Vedel Jensen, Nørre Uttrup, 131.
 Øansen, Niels, & Co., Hirtshals, 128.
 Øansen og Revsgaard Agentur, import & export, 117.
 Øohansen, J. C., & Søn, Rødovre, 129.
 Øyderup Tømmerhandel v/ A. Kallenbach Pedersen, Tornved, 123.
 Øyderup Tømmerhandel og Byggecenter v/ A. Kallenbach Pedersen, Tornved, 123.
 ØYDSK HOTELMONTERING K/S, Kolding, 124.
 Øæggerspris Murer & Entreprenør ved N. Lerdrup Nielsen og E. Bang Nielsen, 115.
 Øørgensen, Theodor, & Co., 134.
- Ø + E Cornelius-Knudsen, Høje-Tåstrup, 122.
 Økina-Importen, Kina-Japan-Importen ved W. Ahrens, Tikøb, 120.
 Øliosk Service, I/S, ved H. Nilsson og M. Simonsen, 119.
 Øjellins Eftf.'s Bogtrykkeri, 117.
 Øjellins Eftf.'s Bogtrykkeri, H. Jørgensen, 117.
 Øknudsen, Bent, & Erling Mørup, Nørhald, 126.
 Økolind Murerforretning, I/S, v/ O. T. Madsen & S. A. Nielsen, Midtdjurs, 118.
 Økristelig Forening for Børne- og Ungdomsforsorg, 129.
 Økøbenhavns Foto-Service, I/S, v/ F. Aggersbo, 117.
- København Shipping & Spedition ved Leif Bjarne Petersen, 117.
 København Skiltefabrik v/ I. Arentzen, 119.
 Køge Material- og Farvehandel v/ Oscar Mortensen, 128.
 Kølkjæ og Omegns Lokalforening, 128.
- Laboratoire oceanographique ved Karen Marie Nielsen, Gentofte, 125.
 LANGES, V., BOGTRYKKERI, Frederiksberg, 117.
 Lemvigegnens Andels Grovvarforening, Bøvlingbjerg, 135.
 LINDINA-TEX v/ Kristian Lind-Jensen, Herning, 116.
 Lorilleux, Ch., & Cie, Filial ved J. Laraignou, Ballerup-Måløv, 132.
 Louwfume v/ Palle Louw, 119.
 Lyhne, Ivan, I/S v/ Ivan Lyhne og Jørgen Lyhne, Herning, 130.
 Lyngby Læderhandel I/S v/ E. Larsen, B. Larsen og J. Larsen, 136.
 Lyngby Læderhandel ved Erik Larsen, 136.
 LYSCO-BELYSNING ved Preben Pejstrup Knudsen, Vamdrup, 119.
- Madsen, A., Birkerød, 132.
 Marker, Jan, 125.
 Maskinfabriken Meteor v/ John Storm-Nielsen, Gladsaxe, 130-131.
 Maskinfabriken Meteor v/ Poul Jessen og Henning Andersen, Gladsaxe, 130.
 Midtjysk Malerfirma v/ Thomsen & Nielsen, Herning, 120.
 Mineralvandsfabriken Frederiksberg v/ Brødrene Gundersen, 134.
 mini-baf a.m.b.a. Bornholms Andels Fyringsolieforretning, Rønne, 115.
 Mottlau, Aage, 129.
 Münchow, N. H., I/S, Birkerød, 120.
 Møens Spare- og Laanekasse af 1827, Stege, 124.
 Møller, P. Ravnkilde, 129.
 Møller & Kjeldsen I/S, 119.
 Møllevangens Kuglepenn-Service v/ Ulla Jepsen, Århus, 132.
- N.A.F.A., Nordjydske Andelsslakteriers Fabrikker, Andelsselskab, Nørresundby, 121.
 N.B. Garn v/ Bengtsson og Nielsen, 122.
 NAM NAM GRILL v/ John Steen Reinert og Jørgen Lauritz Jensen, Frederiksberg, 122.
 Natmekanikeren v/ K. Møller Hansen, Ålborg, 127.
 Nebel og Omegns Brugsforening, Vorbasse, 123.
 Nedergaard, Ingvar, & Søn, Anlægsgartnermestre, Gladsaxe, 135.
 Nees-Skalstrup Foderstof- og Gødningsforening, Nees, 135.

- Nielsen, Anders, & Co., 125.
 Nielsen, Højstrup, og Nielsen, Brøndbyerne, 129.
 Nielsen, J., & Søn, Holbæk, 123.
 Nielsen, Michael, & Søn, Horsens, 131.
 Nili Stoppmøbler Danmark ved J. B. Falkmann, Roskilde, 121.
 Norddjurslands Andels Grovvarforening, Glæs-borg, 127.
 Nordisk Bonevoks ved Ivar Køppen, Hvidovre, 120.
 Nordisk filantropisk selskab, Lillerød, 118.
 Nordjylland Trikotage v/ Knud Jørgensen, Alborg, 132.
 Nordlyd Akustik ved Ib Nørklit, Alborg, 127.
 Nordpak Frimærker v/ Stina Nielsen og Else Mar-tinsen, 119.
 NORDSALG v. Bent Nørkjær, Græsted-Gilleleje, 129.
 NORDSALG v. Bent Nørkjær, Helsingør, 129.
 Nordthy Strømforsyning, andelsselskabet, Thisted, 129.
 Nova Mikrofilm ved Hans Ernst Lassen, 119.
 Nye Sko v/ Olaf Svenstrup, Grenå, 129.
 Nøbbet brugsforening, Horslunde-Nordlunde, 136.
 Nørre Herreds Fælleslager, Voldby, 127.
 Opala Møbler v/ Otto Arne Rasksen, 125.
 PS-Bådcenter I/S v/ Petersen & Sørensen, Abenrå, 132.
 Pabst's, Aage, Eftf. I/S, Birkerød, 131.
 Patent- og Licensselskabet af 1970, 134.
 Pedersen, P. Chr., 117.
 Pedersen, Th., & Søn, 131.
 Pechules, Carl, Eftf., Hvidovre, 121.
 Petersen, Oluf E., Frederiksberg, 125.
 Petersens, Poul, eftf. v/ Ove Petersen, Fredensborg-Humblebæk, 122.
 Pora Trading v/ P. K. Sørensen, Slagelse, 126.
 PORSIMPORT ved Arne Pors, Gentofte, 135.
 Quaade, O., & Søn I/S, Søllerød, 131.
 Rahbek, Chr., Næstved, 130.
 Randers og Viborg Mejeriselskab, Randers, 120.
 Rationel v/ Richard R. Nielsen, Sdr. Felding, 131.
 Revsgaard, Søren, 117.
 Rica autodele v/ Richard Jørgensen, Århus, 123.
 Rity Cyklelager v/ Knud Geer, Århus, 129.
 Rifty Cyklelager v/ Knud Geer & Co., Århus, 128.
 ROSSEN SHIPPING, Hørsholm, 118.
 Rørholt Brugsforening, 120.
 S.A. Håndstrikkegarn v/ S. Göransson, 134.
 S.I.P.P. Skandinavisk Informations-Program Pro-duktion v/ Børge Rokamp, 122.
 Sales Office for Danish Trout Producers, Brande, 133.
 Sanitek Sanitet v/ Svend Hansen, 131.
 Scan-brokers v/ Werner Sørensen og Ib Langg Jensen, Birkerød, 128.
 Scan-Pack v/ Werner Sørensen og Ib Lang-Jenssen Birkerød, 128.
 SCAN-VALVE v/ John Christensen, Fredensborg-Humblebæk, 122.
 Scandinavian Caviar Company v/ Henning Lorentzen & Co., Hvidovre, 132.
 ScandinaVisco ved Ib Michaelsen, Gentofte, 133.
 Schilder, J. B., 117.
 Schouws Automobiles ved Johannes Schouw & Co., Hvidovre, 132.
 Schovgaard, N., & Søn, 130.
 Schröder, Harald, 134.
 Sie's Lak- og Farvefabriker, 119.
 Silbor v/ S. H. Ditlevsen, Silkeborg, 131.
 Siversleth, Chr. P., 119.
 Skaarup, Aksel, & Co., Herlev, 134.
 Skaarup, Aksel, & Co. Import K/S, Herlev, 134-135.
 Skandinavisk Auto-Fjederfabrik I/S v/ Carl Aage Elkjær Christensen, Bent Johnsen Christensen, Hans Carl Christensen og Otto Georg Christensen, Århus, 126.
 Skandinavisk Auto-Fjederfabrik v/ Svend Johnsen Christensen, Århus, 126.
 Skandinavisk Medico-Elektronik ved Remby & Bjergstrøm, Gladsaxe, 136.
 Skandinavisk Reproduktion ved Hans Malmstrøm, Chr. Mogensen, Otto Rosenstrøm og Mogens Møller, Frederiksberg, 122.
 Skippers International ved Erling Olsen, Tikøb, 117.
 Skive Gas og Olie v/ Ida Poulsen, Skive, 118.
 Skive Gas & Olie v/ Magne Poulsen, Åsted, 118.
 Skodborg Sparekasse, 115.
 Skodborg og Omegns Spare- og Lånekasse, 115.
 Skyttekrybben v/ Hans Volkert Ohlsen, Århus, 130.
 Slagelse Andels Svineslagteri, 126.
 Slagteriregion Nordvest, Holbæk, 123.
 Sociologisk Forlag v/ Erik Sürig, Lyngby-Tårnbæk, 121.
 Sorø Tømmerhandel og Savværk ved Johan Ernst Allan Heilmann, 128.
 Sparekassen Fyn, Odense, 125-126.
 Sparekassen Himmerland, Års, 123.
 SPAREKASSEN LOLLAND, Nakskov, 132.
 SPAREKASSEN SØNDERJYLLAND, Sønderborg, 116.
 Spare- og Lånekassen for Bregninge og Søby sog-ne, 121.
 Steff-Houlberg (kødindustri), 134.
 Struers, H., chemiske Laboratorium, 131.
 Sydthy andels-svineslagteri, Hurup, 116.
 Sydøstjyske Andelsslagterier, Kolding, 128.
 Sæby Blikkenslager-Gas-, Vand-, Sanitet- og Centralvarmeforretning v/ E. Handest, 120.

- løborg Vognfjederfabrik I/S v/ Carl Aage Elkjær
 Christensen, Bent Johnsen Christensen, Hans
 Carl Christensen og Otto Georg Christensen,
 Gentofte, 125.
- løborg Vognfjederfabrik v/ Svend Johnsen Chri-
 stensen og Carl Aage Elkjær Christensen, Gen-
 tofte, 125.
- løby Motorfabrik & Stålskibsværft v/ A. C. Jør-
 gensen, 131.
- Br. Vium Brugsforening, 121.
- AKE-AWAY-GRILL ved E. Kragsholt og J.
 Roope, Gentofte, 131.
- ungso Sparekasse, Bækmarksbro, 118.
- ESOL v/ Christoph Ullmann, Herlev, 127.
- omson & Christensen v/ Knud Thomsen og Hen-
 try Christensen, Herning, 120.
- orshøj Brugsforening, Sæby, 133.
- rriges, Thomas B., Fond, Odense, 126.
- rring lokale Foderstofforening, 116.
- orning Sogns Spare- og Lånekasse, 116.
- øftlund og Omegn Sparekasse, 115.
- op Camping I/S ved H. Lorensen og B. Petersen,
 Køge, 135.
- ulup Slagterierne A.m.b.a., Vejle, 126.
- ømrrer- & Snedkerfirma E. K. Knudsen & B. R.
 Mikkelsen, Århus, 130.
- Ullmann's, Christoph, Fabrikker, Herlev, 127.
- Universitetsforlaget i København v/ Morten Hahn,
 129.
- Universitets- og Læreanstaltsforlaget i København
 v/ Morten Hahn, 129.
- Vestergaard Serigrafi, Frederiksberg, 117.
- VESTERGAARD SERIGRAFI, Hvidovre, 120
 og 121.
- Viby Trælasthandel, A.m.b.A., Ramsø, 121.
- Virum Autoværksted ved Thyge Thyrrerstrup og
 Henning Vestergaard, Lyngby-Tårnbæk, 124.
- VIVACH REKLAME v/ P. V. Christensen, Sølle-
 rød, 121.
- Vinding brugsforening, 118.
- Windsor v/ H. Hansen, Herstederne, 122.
- Windsor v/ H. Hansen og F. Nielsen, Herstederne,
 122.
- Yesterday Shopping v/ Jørgen Steckhahn, 125.
- Øbro Supermarked v/ Peder Skalhede, 122.
- Økonomilageret v/ Jens Yde, Skive, 135.
- Østergades brødudsalg v/ Irma Johansen og Ragna
 Johansen, Hadsten, 127.
- Østervold Træhandel v/ Erik Jensen, 117.
- Østervraa Brugsforening, 136.

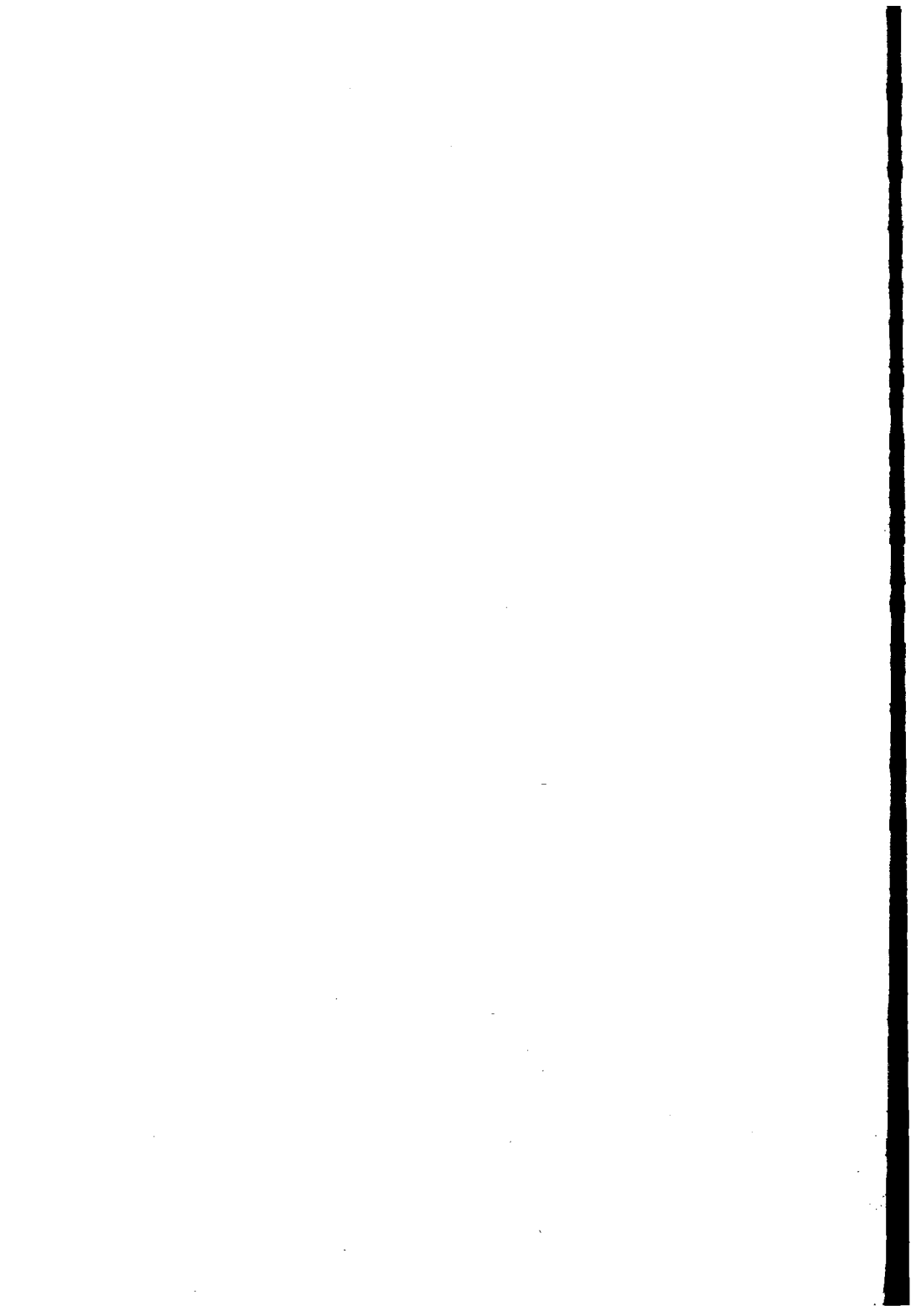

Firmaet *Jægerspris Murer & Entreprenør Svend N. Lerdrup Nielsen og E. Bang Nielsen* ophæves.

Politimesteren i Frederikssund, den 30. maj 1972.

Firmaet *»Bistrup Auto Center v/ Orla Søb og Erik Christensen«* driver handel og udøver industridrft i Birkerød kommune. Orla Jensen Søb og Christian Erik Peder Christensen, begge af Birkerød kommune, er de ansvarlige deltagere og tegner firmaet i forening. Prokura er meddelt Orla Jensen Søb og Christian Erik Peder Christensen hver for sig.

Politimesteren i Helsingør, den 29. maj 1972.

Richard Murholt af Roskilde kommune driver handel og håndværk i Roskilde købstad som eneste ansvarlige indehaver af firmaet *»Agromax ved Richard Murholt«*.

Prokura er meddelt Rita Sofie Murholt og Helmer Andreasen hver for sig.

Politimesteren i Roskilde, den 30. maj 1972.

Under firma *»mini-baf a.m.b.a. Bornholms Handels Fyringsolieforretning«*, Rønne, drives handel med brændselsprodukter i Rønne kommune af et selskab med begrænset ansvar, hvis vedtægter er af 27. april 1972. Den i selskabet indskudte kapital er vekslende. Medlemmerne hæfter ikke for selskabets forpligtelser. Selskabets bestyrelse består af: Gunnar Bærild Dam Kofoed, Lillegård, Nyby, formand, Johannes Kofoed, Bolbygård, Klemensker, Gunnar Michelsen Dam, Hlemensker.

Selskabet tegnes af den samlede bestyrelse.

Prokura er meddelt forretningsfører Jens Svend Jensen, Rønne, og uddeler Henry Appel, Kærkirkeby, i forening.

Bekendtgørelser til medlemmerne skal offentliggøres i offentlige tidender.

Politimesteren i Rønne politikreds, den 30. maj 1972.

Selskabet *»Toftlund og Omegns Sparekasse«*, 6520 Toftlund, er hævet, idet fusion den 4. april 1972 er indgået med *»Sparekassen Haderslev«*, Haderslev.

Selskabet *»Agerskov Sparekasse«*, 6534

Agerskov, er hævet, idet fusion den 4. februar 1972 er indgået med *»Sparekassen Haderslev«*, Haderslev.

Werner Rudolf Ibing, Drostrup/Læborg, 6600 Vejen, udøver handel og industridrft i Strandelhjørn, Nørre Rangstrup kommune som eneste ansvarlige indehaver af firmaet *»I.B.I., International Bærepose-Industri v/ Werner Ibing«*.

Selskabet *»Skodborg og Omegns Spare- og Lånekasse«*, 6610 Skodborg, anmelder, at selskabets vedtægters § 1 den 9. maj 1972 er ændret således, at selskabets navn nu er *»Skodborg Sparekasse«*, hvilken ændring under den 26. maj 1972 er stadfæstet af Tilsynet med banker og sparekasser.

Sparekassens tilsynsråd består nu af: gdr. Peter Bruun, Skodborg, formand, gdr. Vagn Christensen, Skodborg, slagterm. Johannes Staugaard, Skodborg, tømmerhandler Egon Paulsen, Skodborg, pensionist Christian Østergaard Andersen, Skodborg, gdr. Lauritz Schmidt, Skudstrup, Skodborg, gdr. Hans Jensen, Københoved, Skodborg, og gdr. Knud Nederby, Gastrupgårde, Skodborg.

Sparekassens firma tegnes af direktionens og tilsynsrådets medlemmer to i forening, eller pr. prokura af et medlem af tilsynsrådet eller direktionen i forening med en prokurist.

Direktør er Anders Clausen Lund, Skodborg.

Prokura er meddelt bogholder Henning Hansen og fuldmægtig Erna Lund.

Politimesteren i Toftlund, den 30. maj 1972.

Firma *»Guldsmed Sv. Christensens Eftf. v/ Flemming Lund«*, Tårnby kommune, er afmeldt, idet firmaet er omdannet til aktieselskab.

Tage Hansen er udtrådt af firmaet *»A. Hansen«*, Tårnby kommune, der fortsættes uforandret af de hidtidige deltagere Svend Tage Hansen og Gorm Tage Hansen.

Politimesteren i Tårnby, den 31. maj 1972.

Firmaet *Jenni Gaskomfur, v/ P. A. Holm* er hævet.

Politimesteren i Fåborg, den 31. maj 1972.

Kristian Rudolf Ernst Vindeløv Lind-Jensen af Herning kommune udøver industri-drift i Herning købstad som eneste ansvarlige indehaver af firmaet *LINDINA-TEX v/ Kristian Lind-Jensen*.

Bestyrelsen for *Timring lokale Foderstof-forening* af Trehøje kommune anmelder, at Hermann Riis Jensen, Ejnar Madsen, Christian Emil Jensen og Jacob Nicolajsen er udtrådt af bestyrelsen og i deres sted indvalgt Johannes Møjbjerg Christensen, Anders Kristian Svinth, Axel Poulsen og Anders Gilberg, alle af Timring pr. Vildbjerg.

Firmaet tegnes af Elvig Danstrup og Anders Kristian Svinth i forening.

Prokura er meddelt Elvig Danstrup.

Politimesteren i Herning, den 31. maj 1972.

»*Sydthy andels-svineslagteri*» af Hurup Thy anmelder, at selskabets vedtægter er ændret den 11. december 1970. Bestyrelsen består nu af Christian Henriksen, Ullerup (formand) Johannes Pedersen, Kallerup, Holger Sloth, Kobberø, Peder Bjerregaard, Bedsted, Marius Krabbe, Ydby, Karl Sørensen, Sønderhå, Pauli Husted, Hørdum, Poul Krabbe, Hassing, Kjeld Hilligsøe, Bedsted, Kristian Møller, Ettrup, Kristian Dueholm Madsen, Uglev, og Jørgen Jensen, Randrup. Bekendtgørelser sker i de dagblade bestyrelsen finder nødvendigt.

Politimesteren i Hurup, den 29. maj 1972.

SPAREKASSEN SØNDERJYLLAND med hjemsted i Sønderborg anmelder,

at der i henhold til vedtagelse på en den 23. marts 1972 afholdt generalforsamling er foretaget ændring af sparekassens vedtægter for så vidt angår § 7, stk. 3, § 8, stk. 2, 3, 4, 5, 6, 7 og 8, § 10, stk. 1, § 11, stk. 1, § 12, stk. 1 og 2, § 13, stk. 1 og 2, § 14, § 15, stk. 1 og 2, samt § 19, stk. 1, og

at stadfæstelse heraf er meddelt af tilsynet med banker og sparekasser under den 9. maj 1972.

Politimesteren i Sønderborg, den 31. maj 1972.

Søren Børge Osmann Erichsen af Birkerød kommune driver handel i Birkerød kommune som eneste ansvarlige indehaver af firma-

et »*OSMANN ERICHSEN, Konsulent i Data-behandling*».

Politimesteren i Helsingør, den 31. maj 1972.

»*Asp brugsforening*» pr. Struer, anmelder, at vedtægterne er ændrede 27. oktober 1966 og 20. oktober 1969.

at Henry Nørby, Arne Groth og Jacob Kristian Jensen Danielsen er udtrådt af bestyrelsen og i deres sted er indvalgt Lizzie Greger- sen, Vera Jørgensen og Jakob Borg, alle Asp pr. Struer.

Politimesteren i Holstebro m. v., den 29. maj 1972.

»*Herrup brugsforening*», Herrup pr. Vinde- rup, anmelder, at Magnus Pilgaard, Hans Espersen og Alfred Mathiasen er udtrådt af bestyrelsen, og i deres sted er indvalgt Sigfred Mathiasen, Svend Oluf Andersen og Ingas Thomasen.

Bekendtgørelse til medlemmerne sker i »Holstebro Dagblad».

Politimesteren i Holstebro m. v., den 1. juni 1972.

Af bestyrelsen for firmaet »*Fyns Mejerisel- skab-FAOK a.m.b.a.*» er udtrådt:

Gdr. Poul Sonne Kofoed, Hyrdevej 83, Kerteminde, og gdr. Anders Sigurd Hansenn Kløverpris, Hillerslev, Højrup.

I stedet er indtrådt:

Gdr. Vagn Ebbesen, Blanke Østergård, 5466 Asperup, og gdr. Mogens Hansen, Mæ- gård, 5350 Rynkeby.

Den i selskabet indskudte kapital udgør pr. 30. september 1971 2,3 mill. kroner, hvorhos medlemmerne har tegnet en garantikapital pr. 30. september 1971 på 11,9 mill. kroner.

Politimesteren i Odense herred, den 1. juni 1972.

»*Thorning Sogns Spare- og Lånekasse*», Thorning, Kjellerup kommune, anmelder, at den Bent Klingenberg af Viborg meddelte prokura er ophævet og i stedet er der med- delt prokura til Carlo Robert Thomsen Nør- gaard Paulsen af Thorning, i forbindelse med direktøren eller 1 medlem af tilsynsrådet.

Politimesteren i Viborg købstad m. v., den 1. juni 1972.

Af bestyrelsen for *Fællesvaskeriet Lolland-
ølster A.m.b.A., Maribo*, er udtrådt:
Farvehandler E. Stolt Rasmussen, Sønder-
gade 20, Nakskov.

I stedet er indtrådt i bestyrelsen:

Forretningsfører Alfred Kristensen, Skov-
ænegtet 13, Nakskov.

Politimesteren i Rødby m. v., den 31. maj
1972.

Firmaet »*Skippers International ved Erling
Jensen*» af tidligere Tikøb kommune, nu Hel-
singør kommune, er afgældt af handelsregi-
streret, da firmaet er overgået til aktieselskab.

Politimesteren i Helsingør, den 30. maj
1972.

Til Københavns handelsregister er modtaget
følgende anmeldelser:

Firmaet *Kjellins Eftf.'s Bogtrykkeri. H. Jør-
vnsen* er hævet.

Svend Jørgen Bertelsen af Snekkersten
lærer handel, håndværk og industridrift
som eneste ansvarlig indehaver af firmaet
Kjellins Eftf.'s Bogtrykkeri.

Svend Oluf Samild er udtrådt af firmaet
B. Schilder, der fortsættes uforandret af de
hidtidige deltagere Johan Børge Schilder og
Jørgens Kjærgård Mortensen.

Firmaet *Østervold Træhandel v/ Erik Jensen*
er hævet.

Firmaet *I/S Københavns Foto-Service v/ F.
Aggersbo* er hævet.

Firmaet *I/S Foto-Service v/ F. Aggersbo*
lærer håndværk. Harry Frode Aggersbo og
Kas Wilhelmine Aggersbo, begge af Virum, er
de ansvarlige deltagere.

Firmaet *Københavns Shipping & Speditions
v/ Leif Bjarne Petersen* er afgældt af handels-
registret, efter at navnet er overtaget af et
aktieselskab.

Firmaet *Iranske (Persiske) Tæpper v/ Henry
W. Jensen* har tilbagekaldt den Bertha Kir-
stine Bente, f. Larsen, givne prokura.

Firmaet *P. Chr. Pedersen* er hævet.

Firmaet *Interform Collection v/ F. Kallede Sø*
er afgældt af handelsregistret, efter at navnet
er overtaget af et aktieselskab.

Firmaet *Hovedstadens Træ- og Krydsfiner-
v/ Jensen & Pedersen* er hævet.

Ove Jacob Nielsen, der var eneste ansvarlig
indehaver af firmaet *Elthermo ved Ove Niel-
sen*, er afgået ved døden, og firmaet er hævet.

Firmaet *Jensen og Revsgaard Agentur, im-
port & export* er hævet.

Søren Revsgaard driver handel som eneste
ansvarlig indehaver af firmaet *Søren Revs-
gaard*.

Kjeld Brydegaard af Solrød driver håndværk
som eneste ansvarlig indehaver af firmaet *H.
Brydegaard*, idet han uforandret fortsætter
den af hans afdøde fader Hans Johan Lange
Madsen Jensen Brydegaard under nævnte
hidtil uanmeldte firma drevne virksomhed.

Finn Eggert Jensen af Kastrup driver hånd-
værk som eneste ansvarlig indehaver af fir-
maet *Finn Foto v/ Finn Jensen*.

Københavns magistrat, den 2. juni 1972.

Firmaet »*Vestergaard Serigrافي*» er hævet
som overflyttet til Hvidovre kommune.

Firmaet »*Bogtrykkeriet Hafnia v. Carl
Kretzschmer*» er hævet som overgået til aktie-
selskab.

Fru Astrid Møller Lange, født Tangaa, der
var medindehaver af firmaet »*V. LANGES
BOGTRYKKERI*» er afgået ved døden. Fir-
maet fortsættes uforandret med den hidtidige
deltager Niels Jørgen Tangaa Lange som
 eneste ansvarlige indehaver.

Fru Astrid Møller Lange, f. Tangaa, der
var medindehaver af firmaet »*Fagbladet Fri-
sørkunst v. A. Lange & Søn*» er afgået ved dø-
den. Firmaet fortsættes uforandret med den
hidtidige deltager Niels Jørgen Tangaa Lange
som eneste ansvarlige indehaver.

Firmaet »*Dansk Pianolager ved A. Jensen*»
er hævet som overflyttet til Københavns
kommune.

Politimesteren i Frederiksberg birk, den 2.
juni 1972.

Jørgen Hansen er udtrådt af firmaet *O. J.
Jacobsen's eftf. v/ L. Jacobsen & J. Hansen* af
Ballerup-Måløv kommune. Firmaet fortsæt-
tes uforandret af den hidtidige deltager Jo-
hannes Leif Jacobsen.

Politimesteren i Gladsaxe, den 2. juni 1972.

Af bestyrelsen for *Nordisk filantropisk selskab* af Søllerød kommune er udtrådt:

Loa Henriksen, Eskild Hansen og Carl Jørgen Harlund.

I stedet er indtrådt:

Nan Møller, Fasanvænget 219, 2980 Kokkedal.

Leif Jensen, Grønslet 12, 9430 Vadum.

Roland Nielsen, Lindevangsvej 9, Trørød, 2950 Vedbæk.

Allan Wiik, Digesmuttevej 10, 2970 Hørsholm.

Ruth Idorn, Frederiksdalsvej 29, 8300 Odder.

Den samlede bestyrelse består herefter af 17 medlemmer hvoraf:

Jens Madsen er formand,

Axel Milholt, viceformand,

Georg Bacher sekretær og

Arne Falk Nielsen kasserer.

Politimesteren i Lyngby, den 2. juni 1972.

Firmaet *»Centra Marked I/S v/ Verner Rasmussen & Alex Svendsen»* driver handel i Karlebo kommune. Verner Friis Rasmussen af Karlebo kommune og Alex René Svendsen af Hørsholm kommune er de ansvarlige deltagere og tegner firmaet i forening.

Politimesteren i Helsingør, den 2. juni 1972.

Steen Ditlev Rossen af Hørsholm kommune driver handel i Hørsholm kommune som eneste ansvarlige indehaver af firmaet *»ROSEN SHIPPING»*.

Politimesteren i Helsingør, den 2. juni 1972.

Firmaet *I/S Kolind Murerforretning v/ O. T. Madsen & S. A. Nielsen* driver handel, håndværk og industri i Midtdjurs kommune. Ole Torben Madsen af Sønderhald kommune og Søren Arnfred Nielsen af Midtdjurs kommune er de ansvarlige deltagere og tegner firmaet hver for sig.

Politimesteren i Grenå m. v., den 2. juni 1972.

»Vinding brugsforening», Vinding, anmelder, at Jens Damgaard Kragelund, Jens Christensen og Mads Hedegaard er udtrådt af

bestyrelsen, og i deres sted er indvalgt Karri Oskar Pedersen, Ejnar Nielsen og Holge Jørgensen, alle Vinding pr. 7550 Sørvad.

Politimesteren i Holstebro m. v., den 11 juni 1972.

Firmaet *»Fjerkræavlscetret ASA CHICAM VAMDRUP»* er hævet.

Politimesteren i Kolding m. v., den 2. juni 1972.

»Tangø Sparekasse», Bækmarksbro anmelder, at gårdejer Anders Øe, 7650 Bøvlingbjerg, er udtrådt af tilsynsrådet. Den kasserer Aksel Christensen, Bækmarksbro, meddelt prokura er tilbagekaldt. Med virkning fra 11 januar 1972 er følgende meddelt prokura:

Overassistent Niels Jacob Jacobsen, 7660 Bækmarksbro, overassistent Myrna Nielsenn Flynder, 7660 Bækmarksbro, kontorassistent Gerda Tybjerg, 7660 Bækmarksbro.

Politimesteren i Lemvig, den 2. juni 1972.

Firmaet *»Skive Gas &olie v/ Magne Poulsen»*, Åsted pr. Durup, er hævet.

Politimesteren i Skive, den 2. juni 1972.

Ida Agnethe Poulsen af Skive kommune driver handel i Skive kommune som eneste ansvarlige indehaver af firmaet *»Skive Gas og olie v/ Ida Poulsen»*.

Prokura er meddelt Christian Poulsen.

Politimesteren i Skive, den 2. juni 1972.

»Fuur Øes Spare- og Lånekasse», anmelder, at bestyrelsen nu består af:

Gdr. Niels Sohn Christensen, Engelstj Fuur, formand.

Gdr. Svend Aage Stouby, Debel, Fuur udnævnt af handelsministeriet.

Gdr. Svend Sohn, Gl. Præstegårde, Fuur.

Gdr. Søren Vester, Madsbad, Fuur.

Gdr. Vagn Haubo, Debel, Fuur.

Gdr. Niels Vandborg, Madsbad, Fuur.

Rutebilejer Svend Frøstrup Andersen, Stenøre, Fuur.

Forretningsfører Christian Mikkelsen, Pikhede, Fuur.

Bogholder Grabers Sohn, Søndergårde, Fuur.

Der er godkendt og stadfæstet nye vedtæg-

tr den 31. januar 1972 af tilsynet med banker og sparekasser.

Politimesteren i Skive, den 2. juni 1972.

U *Hirtshals Møbelmagasin v/ Egon Christian-
sen*, Hirtshals, er afmeldt som overgået til
Aktieselskabs-registeret.

U Politimesteren i Hjørring m. v., den 5. juni
1972.

U Preben Pejstrup Knudsen af Vamdrup
kommune driver handel og industri i Vam-
rup kommune, som eneste ansvarlige inde-
haver af firmaet »LYSCO-BELYSNING ved
Preben Pejstrup Knudsen«.

U Politimesteren i Kolding m. v., den 2. juni
1972.

U *Københavns handelsregister er modtaget
nye indmeldelser:*

U Firmaet *Chr. P. Siversleth* er afmeldt af det
nævnte handelsregister, efter at forret-
ningskontoret er overflyttet til Gentofte.

U Firmaet *Dansk Lommetørklæde Fabrik,
Oslo, ved Helge Skov* er hævet.

U Firmaet *Sie's Lak- og Farvefabriker* har til-
bagekaldt den Folmer Elmélund i forening
samt Poul Ruben Andersen givne prokura og
æddelt fornævnte Poul Ruben Andersen
reprokura.

U Ida Gyrid Thron Arentzen, der er eneste
ansvarlig indehaver af firmaet *Københavns
Liliefabrik v/ I. Arentzen*, fører efter indgået
ægteskab slægtsnavnet Mardal, således at
hendes fulde navn herefter er Ida Gyrid
Thron Mardal, f. Arentzen.

U Palle Louw driver handel som eneste an-
svarlig indehaver af firmaet *Louwfume v/ Pal-
Louw*.

U Firmaet *I/S Kiosk Service ved H. Nilsson og
Simonsen* driver handel. Heiner Sanbeck
Nilsson af Værløse og Max Schjødté Simon-
sen af Hareskov er de ansvarlige deltagere og
tegnere firmaet i forening.

U Københavns magistrat, den 6. juni 1972.

U *Københavns handelsregister er modtaget
nye indmeldelser:*

U Poul William Wiggers Smith, Jens Kristian
Andersen, Holger Moritz Hansen, Viggo Jen-
sen, Anton Holm, Mogens Hansen, Tage
Mélund Rasmussen, Johann Schrøder,
Svald Søgaard, Alfred Kristiansen og Kri-
stian Jensen Bach er udtrådt af bestyrelsen

for firmaet *BREEDANIA, organisation for
eksport af dansk avlsvæg*, i hvilken Carl Chri-
stian Brønnum Scavenius af Klintholm, Sig-
vald Kallestrup Marcussen af Rodsted, Niels
Kristian Roed Nielsen af Østervang, og Niels
Holt Sørensen af Lundenæs er indtrådt. Fir-
maet har tilbagekaldt de Holger Moritz Han-
sen, Anders Valdemar Anker-Ladefoged, Per
Knudsen og Hans Jørgen Knudsen givne
prokuraer og meddelt Carl Christian Brøn-
num Scavenius og Tage Jensen prokura hver
for sig. Firmaet har under den 29. september
1971 foretaget ændringer i sine vedtægter.

Firmaet *Møller & Kjeldsen I/S* er hævet.

Firmaet *Nova Mikrofilm ved Hans Ernst
Lassen* er afmeldt af handelsregisteret, efter at
navnet er overtaget af et aktieselskab.

Firmaet *Nordpak Frimærker v/ Stina Niel-
sen og Else Martinsen* driver handel. Stina
Kerstin Britt-Marie Nielsen, f. Blom og Else
Inge Martinsen, f. Pehrsson, er de ansvarlige
deltagere og tegner firmaet i forening.

Firmaet *S. Borup & O. Riis Olsen* driver
håndværk. Søren Borup og Ole Riis Olsen er
de ansvarlige deltagere og tegner firmaet i
forening, hvorhos de tegner firmaet pr. pro-
kura hver for sig.

Frederik Johansen af Rungsted Kyst ud-
øver handel & industridrft som eneste an-
svarlig indehaver af firmaet *A.G.L. v/ Frederik
Johansen*.

Frederik Johansen af Rungsted Kyst ud-
øver handel & industridrft som eneste an-
svarlig indehaver af firmaet *Auto Gummi Lav-
pris v/ Frederik Johansen*.

Københavns magistrat, den 6. juni 1972.

Firmaet »*Fæster og Hansen*«, Herstedernes
kommune er hævet.

Politimesteren i Glostrup, den 6. juni 1972.

Else Pedersen, f. Laursen af Haderslev dri-
ver håndværk og industridrft i Haderslev
kommune som eneste ansvarlige indehaver af
firmaet »*El-Po ved Else Pedersen*«.

Prokura har Poul Erik Pedersen.

Politimesteren i Haderslev, den 6. juni
1972.

Firmaet *HAMMERUM DØREN v/ Ths.
Bækgaard* af Herning kommune, er hævet, da
det er overgået til aktieselskab.

Berigtigelse

Til berigtigelse af bekendtgørelse i Statstidende nr. 249 for den 23. marts 1972 vedrørende firmaet *Thomas & Christensen v/ Knud Thomsen og Henry Christensen*, bekendtgøres, at firmaet rettelig burde have været anført som *Thomsen & Christensen v/ Knud Thomsen og Henry Christensen*.

Politimesteren i Herning, den 6. juni 1972.

Firmaet *»Bohn Jensen & Co.«* af Hillerød kommune er afmeldt.

Politimesteren i Hillerød, den 2. juni 1972.

Firmaet *»A. P. Christensen«* af Haslev kommune er hævet og overgået til aktieselskab.

Politimesteren i Køge, den 6. juni 1972.

Firmaet *John Hansen, Nyborg*, er hævet.

Politimesteren i Nyborg, den 6. juni 1972.

Ved generalforsamling, afholdt den 14. december 1971 i *»Randers og Viborg Mejeriselskab«* af Randers er gårdejer Niels Kristian Borup, Moesgård, Bjerregrav, Randers, udtrådt af bestyrelsen. — I stedet er gårdejer Knud Cilleborg, Krogsagergård, Hørning, Assentoft, indtrådt i bestyrelsen.

Politimesteren i Randers, den 6. juni 1972.

»Brugsforeningen Bolle« af Dronninglund kommune er hævet.

Under firma *»Rørholt Brugsforening«*, Rørholt pr. Dronninglund, drives handel i Dronninglund kommune af et selskab med begrænset ansvar, hvis vedtægter er af 5. december 1962. Den i selskabet indskudte kapital er vekslende. Medlemmerne hæfter solidarisk for selskabets forpligtelser.

Selskabets bestyrelse består for tiden af Martin Johannes Andersen (formand), Jens Mandrup Thorvald Rasmussen (næstformand), Niels Christian Østerled Nielsen, Poul Erik Andersen og Jens Erik Mørkholt Hansen, alle af Dronninglund.

Brugsforeningen tegnes af 2 medlemmer af bestyrelsen i forening.

Bekendtgørelse til medlemmerne skal ikke ske i offentlige tidender.

Erik Hartmann Handest, som var eneste indehaver af firmaet *»Sæby Blikkenslager -- Gas-, Vand-, Sanitet- og Centralvarmeforretning v/ E. Handest«* af Sæby er afgået ved døden. Firmaet, der driver håndværk, fortsættes uforandret af afdødes enke, Helga Handest, Sæby.

Politimesteren i Sæby m. v., den 6. juni 1972.

Firmaet *»N. H. Münchow I/S«* af Birkerød kommune er afmeldt af handelsregistret, da firmaet skal overgå til aktieselskab.

Politimesteren i Helsingør, den 6. juni 1972.

Vagn Sigurd Rasmussen af Birkerød kommune driver håndværk i Hørsholm kommune som eneste ansvarlige indehaver af firmaet *»C. I. B. (Complect i Byggeri) v/ Vagn Rasmussen«*.

Politimesteren i Helsingør, den 6. juni 1972.

Firmaerne

»Kina-Importen, Kina-Japan-Importen ved W. Ahrens«,

»Japan-Kina-Importen ved W. Ahrens«, og

»AHRENS' MINI-VAREHUS«, alle af tidligere Tikøb kommune, nu Helsingør kommune, er hævet.

Politimesteren i Helsingør, den 7. juni 1972.

Firmaet *Midtjysk Malerfirma v/Thomsen & Nielsen* af Herning kommune driver håndværk i Herning kommune.

Mogens Nielsen og Jørgen Thomsen, begge af Herning kommune, er de ansvarlige deltagere og tegner firmaet i forening.

Politimesteren i Herning, den 7. juni 1972.

Firmaet *»Holy Skofabrik ved Holger Sørensen«* af Hvidovre kommune er hævet.

Politimesteren i Hvidovre, den 7. juni 1972.

Firmaet *»Nordisk Bonevoks ved Ivar Koppens«* af Hvidovre kommune er hævet.

Politimesteren i Hvidovre, den 7. juni 1972.

Olaf Vestergaard af Glostrup driver håndværk i Hvidovre kommune som eneste ansvarlige indehaver af firmaet *»VESTERGAARD SERIGRAFI«*.

Firmaet er overflyttet fra Frederiksberg kommune.

Politimesteren i Hvidovre, den 8. juni 1972.

Erik Christian Larsen af Gentofte kommune driver handel og udøver industridrift i Hvidovre kommune som eneste ansvarlige indehaver af firmaet »*Elthermo v/ Erik Christian Larsen*«.

Prokura er meddelt Knud Peter Olsen.

Politimesteren i Hvidovre, den 8. juni 1972.

Carl Harry Larsen er udtrådt af firmaet »*Carl Pechüles Eftf.*« af Hvidovre kommune, og virksomheden fortsættes uforandret af den hidtidige direktør Holger Ingemann Marius Hansen.

Politimesteren i Hvidovre, den 8. juni 1972.

Fridtjof Berg Krøll af Søllerød kommune driver handel i Søllerød kommune som eneste ansvarlige indehaver af firmaet *INTER-VEST v/ F. B. Krøll*.

Erik Raymond Sürig af Lyngby-Tårnbæk kommune driver handel i Lyngby-Tårnbæk kommune som eneste ansvarlige indehaver af firmaet *Sociologisk Forlag v/ Erik Sürig*.

Per Viggo Vahl Christensen af Søllerød kommune driver handel i Søllerød kommune som eneste ansvarlige indehaver af firmaet *VIVACH REKLAME v/ P. V. Christensen*.

Politimesteren i Lyngby, den 8. juni 1972.

Bestyrelsen for *N.A.F.A., Nordjydske Andelslagteriers Fabrikker, Andelselskab*, Nørresundby, anmelder, at vedtægterne er ændret den 29. marts 1972.

I bestyrelsen er indtrådt: proprietær Jørn Peder Axel Hansen, »Kogsbøllegaard«, Hvidovre, og direktør Frode Sigurd Jakobsen, Ringgårds Allé 45, Hellerup.

Politimesteren i Nørresundby m. v., den 8. juni 1972.

Jakob Gunner Mortensen af Ringsted kommune driver handel og håndværk og udøver industridrift i Ringsted kommune som eneste ansvarlige indehaver af firmaet *MD DESIGN v/ Gunner Mortensen*.

Prokura er meddelt Ely Vera Mortensen.

Politimesteren i Ringsted, den 8. juni 1972.

Under firma »*Viby Trælasthandel, A.m.b.A.*« drives handel i Ramsø kommune af et andelselskab med begrænset ansvar, hvis vedtægter er af 8. maj 1972. Den i selskabet indskudte kapital er vekslende. Medlemmerne hæfter ikke for selskabets forpligtelser.

Bestyrelsen består af: Hans Børge Nielsen (formand) af Darupgård, Roskilde, Johan Sigvard Johansen Wamsler (næstformand) af Osager, Morten Karl Jensen (sekretær) af Hejnede, Henning Gehl Larsen af St. Valby, og Jørgen Christensen af Sæby.

Selskabet tegnes af den samlede bestyrelse i forening. Prokura er meddelt Poul Erik Hansen og Bent Ryttergaard hver for sig. Bekendtgørelser til medlemmerne skal ikke ske i offentlige tidender.

Firmaet »*Nili Stoppmøbler Danmark ved J. B. Folkmann*« af Roskilde købstad er afmeldt af handelsregisteret.

Politimesteren i Roskilde, den 8. juni 1972.

Spare- og Lånecassen for Bregninge og Søby sogne anmelder, at Mads Hansen Eriksen og Mathias Hansen er udtrådt af tilsynsrådet, og at gårdejer Albert Hansen, Skovnæsagre, Søby, og lagerchef Oscar Clausen, Søby, er indtrådt i tilsynsrådet.

Albert Boye Rasmussen, Skovby, Søby, har taget sin afsked, og som direktør er valgt bogholder Alf Rasmussen, Albertslykke, Søby.

Prokura er meddelt bogholder Jytte Lundsgård Groth, Grønnæs, Dunkær, i forbindelse med kasserer Gert Andresen, Søby, samt begge hver for sig i forbindelse med direktøren eller et medlem af tilsynsrådet.

Politimesteren i Rudkøbing m. v., den 8. juni 1972.

Bestyrelsen for »*Sdr. Vium Brugsforening*« af Egvad kommune består nu af: Ingeman Sylvestersen, Vejrup pr. Hemmet, formand, Bent Møller Johnsen, Vium pr. Hemmet, næstformand, Aksel Holm, Esbøl pr. Hemmet, Jeppe Kristian Pedersen, Vium pr. Hemmet, og Thea Emilie Andersen, Østerhede pr. Hemmet.

Den 24. november 1960 er vedtaget nye vedtægter, hvorefter brugsforeningen tegnes af 2 medlemmer af bestyrelsen i forening.

Prokura er meddelt uddeler Niels Daniel-

sen i forening med bestyrelsens formand eller næstformand.

Politimesteren i Ringkøbing, den 8. juni 1972.

Firmaet »Augustenborg Korn ved Iver Clausen« er hævet.

Politimesteren i Sønderborg, den 8. juni 1972.

Henry Kristian Dolby af Århus driver handel i Århus kommune som eneste ansvarlige indehaver af firma »Havanna Huset v/ Henry K. Dolby«.

Århus politikammer, den 6. juni 1972.

Firma »Havanna-Huset ved Hans Mogensen«, Århus, er hævet.

Århus politikammer, den 6. juni 1972.

Firmaet *Jabi Auto ved Arne Østbygaard* er hævet.

Firmaet *A. M. J. værktøj v/ B. og E. Hintze Holm* er afmeldt af handelsregistret, efter at navnet er overtaget af et aktieselskab.

Firmaet *N. B. Garn v/ Bengtsson og Nielsen* driver handel. Edith Laurberg Bengtsson og Jane Nielsen, sidstnævnte af Skovlunde, er de ansvarlige deltagere og tegner firmaet i forening, hvorhos de tegner firmaet pr. prokura hver for sig.

Børge Salomon Rokamp driver håndværk som eneste ansvarlig indehaver af firmaet *S.I.P.P. Skandinavisk Informations-Program Produktion v/ Børge Rokamp*. Prokura er meddelt Kirsten Rokamp, f. Lindahl.

Firmaet *H. M. Berthelsen & Son* driver handel. Hans Marius Berthelsen og Hans Einar Berthelsen er de ansvarlige deltagere.

Vilhelm Lauritz Boas er udtrådt af bestyrelsen for firmaet *Dansk Ligbrændingsforenings København afdeling*, i hvilken Henning Ingemann Poulsen er indtrådt. Firmaet har under 15. juni 1969 foretaget ændringer i sine vedtægter, hvilke ændringer er godkendt af forsikringsrådet 31. juli 1969.

Firmaet *Øbro Supermarked v/ Peder Skadhede* er afmeldt af handelsregistret, efter at navnet er overtaget af et aktieselskab.

Københavns magistrat, den 8. juni 1972.

Christian Frederik Mogensen, Mogens Wichmann Møller og Otto Arne Rosenstrøm er udtrådt af firmaet »Skandinavisk Reproduktion ved Hans Malmstrøm, Chr. Mogensen, Otto Rosenstrøm og Mogens Møller«, der fortættes uforandret med den hidtidige deltager Hans Christian Frederik Bøök Malmstrøm som eneste ansvarlige deltager.

Firmaet »NAM NAM GRILL v/ John Steen Reinert og Jørgen Lauritz Jensen« er hævet.

Politimesteren i Frederiksberg birk, den 9. juni 1972.

Firmaet »Windsor v/ H. Hansen og F. Nielsen«, Herstedernes kommune, er hævet.

Harry Hansen af Herstedernes kommune driver handel i Herstedernes kommune som eneste ansvarlige indehaver af firmaet »Windsor v/ H. Hansen«.

Bent Ulfeld Sevel af Torslunde-Ishøj kommune udøver industridrift i Torslunde-Ishøj kommune som eneste ansvarlige indehaver af firmaet »DAGEMMA v/ B. U. Sevel«.

Firmaet »K + E Cornelius-Knudsen« driver handel i Høje-Tåstrup kommune.

Kaj Valdemar Cornelius-Knudsen af Gentofte kommune og Erik Cornelius-Knudsen af Brøndbyernes kommune er de ansvarlige deltagere og tegner firmaet i forening.

Politimesteren i Glostrup, den 9. juni 1972.

Ove Bianco Petersen af Fredensborg-Humblebæk kommune driver håndværk i Fredensborg-Humblebæk kommune som eneste ansvarlige indehaver af firmaet »Poul Petersens eff. v/ Ove Petersen«.

Politimesteren i Helsingør, den 8. juni 1972.

John Anton Christensen af Allerød kommune driver handel i Fredensborg-Humblebæk kommune som eneste ansvarlige indehaver af firmaet »SCAN-VALVE v/ John Christensen«.

Politimesteren i Helsingør, den 8. juni 1972.

Firmaet *Hammerum Herreds Spare- og Laanekasse*, Herring, anmelder,

at den afdelingsdirektør Jens Peter Christensen, Sdr. Felding, meddelte prokura efter hans fratræden fra sparekassens tjeneste tilbagekaldes,

at der er meddelt fuldmægtig Christian Sækgård Mølsted, Sdr. Felding, fuldmagt til at tegne sparekassens firma pr. prokura i forbindelse med tilsynsrådets formand, fhv. formandsrådsmedlem Carl Pedersen eller direktør A. V. Andreasen eller kontorchef V. Soby eller kontorchef Svend Frier.

Politimesteren i Herring, den 9. juni 1972.

Sven Erik Glud Nielsen og Jørgen Glud Nielsen, begge af Holbæk, er indtrådt i firmaet *»J. Nielsen & Son«* af Holbæk kommune som ansvarlige og til underskrift berettigede deltagere. De ansvarlige deltagere tegner firmaet i forening.

Prokura er meddelt Ludvig Alfred Nielsen, Sven Erik Glud Nielsen og Jørgen Glud Nielsen hver for sig.

Firmaet *»Jyderup Tømmerhandel v/ A. Kallenbach Persersen«* af Tornved kommune er afmeldt af handelsregisteret.

Firmaet *»Jyderup Tømmerhandel og Byggevirksomhed v/ A. Kallenbach Persersen«* af Tornved kommune er afmeldt af handelsregisteret.

Firmaet *»Slagteriregion Nordvest«* af Holbæk kommune har meddelt direktør Erlang Friis, bogholder Bent Helge Nielsen og kassererske Bente Malskjær prokura, således at de i lighed med firmaets øvrige prokurister tegner 2 i forening.

Politimesteren i Holbæk m. v., den 8. juni 1972.

Firmaet *»Andelsmejeriet Skovlund«*, Vinderup, er afmeldt og slettes af handelsregistret.

Politimesteren i Holstebro m. v., den 9. juni 1972.

Firmaet *Collection International ved Max Burcharth* af Lyngby-Tårnbæk er hævet som overflyttet til Københavns kommune.

Firmaet *Intercollection ved Max Burcharth*

af Lyngby-Tårnbæk kommune er hævet som overflyttet til Københavns kommune.

Firmaet *Interdecoration ved Max Burcharth* af Lyngby-Tårnbæk kommune er hævet som overflyttet til Københavns kommune.

Politimesteren i Lyngby, den 9. juni 1972.

Sparekassen *Himmerland*, Ars, anmelder at prokura for sparekassekasserer Oluf Pedersen, Haverslev pr. Arden, tilbagekaldes.

I stedet meddeles kontorassistent Søren Petersen, Haverslev pr. Arden, prokura.

Politimesteren i Nibe m. v., den 8. juni 1972.

Firmaet *Hera-inventar v/ Henry og Per Rantzau* driver handel og udøver industridrift i Nykøbing F. kommune. Henry Rantzau og Per Rantzau, begge af Nykøbing F., er de ansvarlige deltagere og tegner firmaet i forening.

Prokura er meddelt Henry Rantzau og Per Rantzau hver for sig.

Politimesteren i Nykøbing F. m. v., den 9. juni 1972.

Firmaet *»Nebel og Omegns Brugsforening«*, Vorbasse, er hævet.

Politimesteren i Varde, den 8. juni 1972.

Firmaet *»Fabriken »Sekura« v/ Frode Petersen«* af Randers er hævet i anledning af overgang til aktieselskab.

Politimesteren i Randers, den 9. juni 1972.

Niels Erling Andersen af Vejle kommune driver håndværk i Vejle kommune som eneste ansvarlige indehaver af firmaet *»EA-Huset ved Erling Andersen«*.

Politimesteren i Vejle, den 9. juni 1972.

Richard Olaf Jørgensen af Søften pr. Hinnerup, driver handel i Århus kommune som eneste ansvarlige indehaver af firmaet *»Rica autodele v/ Richard Jørgensen«*.

Århus politikammer, den 9. juni 1972.

Firmaet *»Fabriken Basolith ved Dagny Krüger«* af tidligere Asminderød-Grønholt, nu Fredensborg-Humblebæk kommune, er afmeldt af det her førte handelsregister, efter at

firmaet er overflyttet til Frederiksberg kommune.

Politimesteren i Helsingør, den 12. juni 1972.

Jørgen Carsten Rasmussen af Hillerød kommune driver handel i Hillerød kommune som eneste ansvarlige indehaver af firmaet »*bo-design v. J. Carsten Rasmussen*».

Politimesteren i Hillerød, den 8. juni 1972.

Hanbjerg og omegns brugsforening anmelder, at vedtægterne er ændrede 6. oktober 1970, at Peter Andersen Linnét, Laurits Strandby og Richardt Madsen er udtrådt af bestyrelsen og i deres sted er indvalgt Børge Laursen, »Gammelby«, Hanbjerg, Kristian Pedersen, »Katholm«, Hanbjerg, og Astrid Jensen, Hanbjerg.

Bekendtgørelse til medlemmerne sker i »Vinderup Avis«.

Politimesteren i Holstebro m. v., den 12. juni 1972.

Under firma *JYDSK HOTELMONTERING K/S* drives handel med hotelinventar m. v. i Kolding kommune af et selskab med begrænset ansvar.

Den i selskabet indskudte kapital udgør kr. 19.500,00.

For selskabets forpligtelser hæfter Jydsk Hotelmontering A/S, Kolding, som fuldt ansvarlig deltager. Fabrikant Mikkel Ullerup Eriksen, Fredensborg, og grosserer Jens Bertel Tackmann, Kolding, hæfter som kommanditister alene med deres indskuds kapital på hver kr. 5.000,00.

Selskabets bestyrelse består af den til enhver tid valgte bestyrelse i Jydsk Hotelmontering A/S, Kolding, p.t. Mikkel Ullerup Eriksen, Fredensborg, Jens Bertel Tackmann og Inger Jørgine Tackmann, begge Kolding.

Selskabet tegnes af komplementaren Jydsk Hotelmontering A/S alene.

Prokura er meddelt Jens Bertel Tackmann. Bekendtgørelse til medlemmerne skal ikke ske i offentlige tidender.

Politimesteren i Kolding m. v., den 9. juni 1972.

Firmaet *Virum Autoværksted ved Thyge Thyrrerup* og *Henning Vestergaard* af Lyng-

by-Tårnbæk kommune er hævet som overgået til aktieselskabsregisteret.

Politimesteren i Lyngby, den 12. juni 1972.

Moens Spare- og Laanekasse af 1827, Stege, anmelder følgende ændringer med hensyn til sparekassens tilsynsråd:

Fhv. gårdejer Ejner Spøhr, Råbylille og gårddejer Kristian Kubstrup, Tjørnemark er afgået ved døden,

fhv. gårdejer Albert Jensen, Koster, er udtrådt af tilsynsrådet på grund af alder og i stedet for er nyvalgt som medlemmer af rådet:

Kommunebogholder Arnold Aage Petersen, Borre, samt gårdejer Jørgen Jensen, Koster.

Tilsynsråd:

1. Gårdejer Hakon Olav Jensen, Råby.
2. Fhv. vurderingsformand Niels Christoffer Hansen, Stege.
3. Fhv. gårdejer Christian Jansen, Lerbæk.
4. Fhv. sognerådsformand Aage Nielsen, Stubberup.
5. Gårdejer Jens Peter Larsen, Keldby.
6. Gårdejer James Poul Larsen, Frenderup.
7. Barbermester Karl Aage Petersen, Stege.
8. Forretningsfører Svend Ludvig Jensen, Stege.
9. Slagtermester Peter Olav Olsen, Stege.
10. Gårdejer Mads Christen Bernhard Larsen, Hårbølle.
11. Kommunebogholder Arnold Aage Petersen, Borre.
12. Gårdejer Jørgen Jensen, Koster.

Direktion:

Landsretssagfører Mads Meincke Madsen, Stege.

Politimesteren i Vordingborg-Stege m. v., den 12. juni 1972.

Til Københavns handelsregister er modtaget følgende anmeldelser:

Eggert Sørensen, der var eneste ansvarlig gindehaver af firmaet *G. Ellermanns Efterfølger*, er afgået ved døden, og firmaet er hævet.

Firmaet *Fabriken Aswill v/ A. C. Bendixen* er hævet.

Firmaet *B. B. Reklame-B.B. Inventar v/ Bent og Bjarne Stockfleth Olsen* er afmeldt af han-

elsregistret, efter at navnet er overtaget af et aktieselskab.

Firmaet *Anders Nielsen & Co.* har meddelt Henrik Steenbjerge prokura.

Firmaet *Ancotrans-indeh. Aage Steenbjerge-vedition* har meddelt Henrik Steenbjerge prokura.

Søren Borup driver handel og håndværk som eneste ansvarlig indehaver af firmaet *S. Borup*.

Jan Marker driver handel som eneste ansvarlig indehaver af firmaet *Jan Marker*.

Firmaet *Axel Hansen & Søn* er hævet.

Jørgen Steckhahn driver handel som eneste ansvarlig indehaver af firmaet *Yesterday Shopping v/ Jørgen Steckhahn*.

Firmaet *Gallerismer ved Finn Schlichtkrull og Steffen Bruun* driver handel. Finn Schlichtkrull og Erik Steffen Bruun er de ansvarlige deltagere og tegner firmaet i forening.

Firmaet *Opala Mobler v/ Otto Arne Rasksen* er hævet.

Københavns magistrat, den 13. juni 1972.

Firmaet *«Oluf E. Petersen»* er hævet som overflyttet til Allerød kommune. Samtidig er John Martin Eriksen Löber udtrådt af firmaet.

Firmaet *«Domus Vista Bog- og Papirmarked VS v/ Jespersen & Øverup»* driver handel i Frederiksberg kommune. Knud Christian Michael Jespersen af Hvidovre kommune og Jan Peter Øverup af Frederiksberg kommune er de ansvarlige deltagere.

Politimesteren i Frederiksberg birk, den 13. juni 1972.

»Flemløse Sogns Spare- og Lånekasse« anmelder, at prokurist Marianne Thrane Hansen fremtidig fører navnet Marianne Hellewip.

Politimesteren i Assens politikreds, den 13. juni 1972.

Karen Marie Nielsen af København driver handel i Gentofte kommune som eneste ansvarlige indehaver af det hidtil uanmeldte firma *«Laboratoire oceanographique ved Karen Marie Nielsen»*.

Carl Emil Jessen af Gentofte driver handel i Gentofte kommune som eneste ansvarlige

indehaver af firmaet *«Den Grønne Gryde», Færdige vegetabiliske retter og viktualier v/ C. E. Jessen*.

Politimesteren i Gentofte, den 12. juni 1972.

Firmaet *Søborg Vognfjederfabrik v/ Svend Johnsen Christensen og Carl Aage Elkjær Christensen* af Gentofte er hævet.

Firmaet *Søborg Vognfjederfabrik I/S v/ Carl Aage Elkjær Christensen, Bent Johnsen Christensen, Hans Carl Christensen og Otto Georg Christensen* driver håndværk i Gentofte kommune.

Carl Aage Elkjær Christensen, Bent Johnsen Christensen begge af Gentofte, Hans Carl Christensen af Gladsaxe samt Otto Georg Christensen af Hjortshøj-Egå kommune er de ansvarlige deltagere og tegner firmaet i forening.

Firmaet tegnes pr. prokura af Carl Aage Elkjær Christensen og Bent Johnsen Christensen i forening.

Politimesteren i Gentofte, den 13. juni 1972.

Firmaet *«Gerlach og Raffel reklamebureau»*, Brøndbyernes kommune, har meddelt Benny Lund Nielsen kollektiv prokura, således at firmaets nu tre prokurister tegner to i forening.

Politimesteren i Glostrup, den 13. juni 1972.

»Andelsmejeriet Godthåb«, Skave, anmelder, at bestyrelsen nu består af:

Ingvar Jensen, Haislund, Borbjerg pr. Holstebro (formand), Johannes Kaag, Hodsager pr. Holstebro, Peder Høgild, »Holmgård«, Skave pr. Holstebro, Ove Sørensen, Hodsager pr. Holstebro, Søren Nørgaard Christensen, »Sdr. Damgård«, Borbjerg pr. Holstebro, Finn Lykkeskov, Møgelvang pr. Vinderup, og Knud Vestergaard, Hoager pr. Holstebro.

Politimesteren i Holstebro m. v., den 13. juni 1972.

Sparekassen Fyn, Odense, anmelder, at direktør Ulrik Christian Wibroe er udtrådt af tilsynsrådet, at direktør Egil Johannes Bennike af Strib er indtrådt i tilsynsrådet,

at prokura til Christian Michelsen og Einer Nielsen tilbagekaldes og

at prokura er meddelt kontorchef Jørgen Porse, der tegner sparekassen i forening med et medlem af tilsynsrådet eller en direktør, en underdirektør eller en prokurist.

Thomas B. Thriges Fond, Odense, anmelder, at direktør, cand. jur. Poul Johan Svanholm af Hellerup er indtrådt i bestyrelsen.

Politimesteren i Odense, den 13. juni 1972.

Firmaet *»Bent Knudsen & Erling Mørup«* driver håndværk i Nørhald kommune.

Kristian Bent Knudsen, Harridslev pr. Randers og Erling Højgaard Mørup, Askildrup pr. Randers, er de ansvarlige deltagere.

Politimesteren i Randers, den 13. juni 1972

Firmaet *Grønvold & Schous Trælasthandel*, af Slagelse, hvis indehaver er I. Ø. Andresens legat for Nakskov og Slagelse, har meddelt Orla Rasmus Jacobsen og Jens Knud Hagen Eriksen, begge af Slagelse, prokura i forbindelse med et medlem af bestyrelsen eller dennes formand.

Politimesteren i Slagelse købstad m. v., den 12. juni 1972.

Poul Kristian Sørensen af Slagelse kommune driver handel i Slagelse købstad som eneste ansvarlige indehaver af firmaet *»Pora Trading v/ P. K. Sørensen«*.

Prokura er meddelt Grete Østerby Sørensen og Rasmus Østerby Sørensen, begge af Slagelse, i forening.

Politimesteren i Slagelse købstad m. v., den 12. juni 1972.

»Slagelse Andels Svineslagteri« af Slagelse er afmeldt.

Politimesteren i Slagelse købstad m. v., den 12. juni 1972.

Brande Brugsforening A.M.B.A. meddeler at foreningens vedtægter er ændret den 9. marts 1970 og at følgende er udtrådt af bestyrelsen:

Sparekassedirektør Niels Kristensen Nielsen Arvad, Arvad, Brande. Fru Signe Christensen, f. Pedersen, Brandlund, Brande. Tøgfører Kaj Bjørnsen, Solkrogen, Brande. Sned-

ker Otto Jensen, Søndervænget, Brande, og at følgende nye bestyrelsesmedlemmer er indtrådt i bestyrelsen:

Fru Petra Jensen, Sabroes Allé, Brande. Tekstilarbejder Henry Bech, Skjoldborgs Allé, Brande. Lærer Kaj Clausen Sparre, Avænget, Brande. Forstander Erik Anderson, Herningvej, Brande, således at bestyrelsen herefter består af de ovennævnte samt gård-ejer Harald Bundgaard, Økjær, Brande, formand, landmand Julius Jensen, Grarup pr. Brande, næstformand, fru Kathrine Andersen, Stationsvej, Brande.

Formanden tegner firmaet og der er meddelt uddeler Peter Andreas Baungaard Jørgensen, eneprokura.

Foreningens medlemmer har intet personligt ansvar for foreningens forpligtelser.

Bekendtgørelse til medlemmerne skal ikke ske i offentlige tidender.

Politimesteren i Vejle, den 12. juni 1972.

 Berigtigende anmeldelse jfr. Statstidende nr. 133 for 12. oktober 1971.

Firmaet *Tulip Slagterierne A.m.b.a.*, Vejle, driver tillige virksomhed under firmaet *»Tulip Meat Packers«*.

Politimesteren i Vejle, den 13. juni 1972.

Firmaet *»Skandinavisk Auto-Fjederfabrik I/S v/ Carl Aage Elkjær Christensen, Bent Johnsen Christensen, Hans Carl Christensen og Otto Georg Christensen«* driver håndværk i Århus kommune.

Carl Aage Elkjær Christensen, Bent Johnsen Christensen og Hans Carl Christensen, alle af Søborg, samt Otto Georg Christensen af Egå er de ansvarlige deltagere og tegner firmaet i forening.

Prokura er meddelt Carl Aage Elkjær Christensen og Bent Johnsen Christensen i forening.

Århus politikammer, den 13. juni 1972.

 Firma *»Skandinavisk Auto-Fjederfabrik v/ Svend Johnsen Christensen«*, Århus, er hævet.

Århus politikammer, den 13. juni 1972.

 Gert Oluf von Bülow af Gladsaxe driver handel og udøver industridrift i Gladsaxe

ommune som eneste ansvarlige indehaver af firmaet *Interpret v/ Gert von Bülow*.

Politimesteren i Gladsaxe, den 14. juni 1972.

Firmaet *Danfood International (Denmark) ved Michael og Henrik Hermann Mogensen* driver handel og industridrift i Skibby kommune.

Michael Hermann Mogensen og Henrik Hermann Mogensen begge af Skibby kommune er de ansvarlige deltagere og tegner firmaet i forening.

Politimesteren i Frederikssund, den 14. juni 1972.

Under *»Norddjurslands Andels Grovvarerforening«* drives handel i Glæsborg af et andelselskab, hvis vedtægter er af 2. maj 1968. Medlemmerne hæfter solidarisk for selskabets forpligtelser. Selskabets bestyrelse består af Jens Christian Holm Rasmussen, Astrup pr. Grenå, Bruno Andersen, Ørum Dj., Bent Kristiansen, Ørnerup pr. Glæsborg, Peter Bruun, Gjerlild pr. Grenå, Henry Udsen, Rimsø pr. Grenå, og Erik Rasmussen, Stenvad pr. Ørum Dj. Bekendtgørelse til medlemmerne skal ikke ske i offentlige tidender.

Politimesteren i Grenå m. v., den 14. juni 1972.

Glæsborg og Omegns Brugsforening er hævet.

Politimesteren i Grenå m. v., den 14. juni 1972.

Fælleslageret, Ørum Dj., er hævet.

Politimesteren i Grenå m. v., den 14. juni 1972.

Nørre Herreds Fælleslager, Voldby, er hævet.

Politimesteren i Grenå m. v., den 14. juni 1972.

Oscar Nilsson af Haderslev og Erling Christensen af Toftlund driver handel i Haderslev kommune som eneste ansvarlig indehavere af firmaet *»J. O. C. Marketing, v/ O. Nilsson og E. Christensen«*.

Firmaet tegnes af begge indehavere i forening.

Politimesteren i Haderslev, den 14. juni 1972.

Firmaet *»Østergades brødsalg v/ Irma Johansen og Ragna Johansen«* driver handel i Hadsten kommune.

Irma Kirsten Johansen, f. Nielsen og Ragna Johansen, begge Hadsten, er de ansvarlige deltagere og tegner firmaet i forening.

Politimesteren i Randers, den 14. juni 1972.

Firmaet *»Gugvejens Autoservice v/ K. Møller Hansen & K. Reinholdt Nielsen«* driver håndværk i Ålborg kommune.

Kurt Møller Hansen og Kurt Reinholdt Nielsen, begge af Visse, er de ansvarlige deltagere og tegner firmaet i forening.

Kurt Møller Hansen af Visse driver håndværk i Ålborg kommune som eneste ansvarlige deltager af firmaet *»Natmekanikeren v/ K. Møller Hansen«*.

Firmaet *»Nordlyd Akustik ved Ib Nørklit«* af Ålborg er hævet.

Politimesteren i Ålborg m. v., den 13. juni 1972.

Firma *Dansk Oliedestruktion. »D.O.D.« v/ Christoph Ullmann* af Herlev kommune har tilbagekaldt den Ole Rugtved meddelte prokura og i stedet meddelt Lis Jensen prokura.

Firma *TESOL v/ Christoph Ullmann* af Herlev kommune har tilbagekaldt den Ole Rugtved meddelte prokura og i stedet meddelt Lis Jensen prokura.

Firma *GEM – service af vaskeri- og renseri-maskiner v/ Christoph Ullmann* af Herlev kommune har tilbagekaldt den Ole Rugtved meddelte prokura og i stedet meddelt Lis Jensen prokura.

Firma *Christoph Ullmann's Fabrikker* af Herlev kommune har tilbagekaldt den Ole Rugtved meddelte prokura og i stedet meddelt Lis Jensen prokura.

Politimesteren i Gladsaxe, den 15. juni 1972.

Firmaet *»Bevi-Værktøj v/ Villy Vorborg og Bent Andersen«* driver handel i Glostrup kommune.

Villy Vilfred Vorborg af København og Bent Jørgen Andersen af Frederiksberg er de ansvarlige deltagere.

Politimesteren i Glostrup, den 15. juni 1972.

Firmaet »Byg-brokers v/ Werner Sørensen og Ib Lang-Jensen« driver handel i Birkerød kommune. Werner Sørensen af Farum kommune og Ib Lang-Jensen af Hørsholm kommune er de ansvarlige deltagere.

Politimesteren i Helsingør, den 14. juni 1972.

Firmaet »Scan-Pack v/ Werner Sørensen og Ib Lang-Jensen« driver handel i Birkerød kommune. Werner Sørensen af Farum kommune og Ib Lang-Jensen af Hørsholm kommune er de ansvarlige deltagere.

Politimesteren i Helsingør, den 14. juni 1972.

Kølkjær og Omegns Lokalforening, Kølkjær, anmelder

at selskabets vedtægter af 15. december 1957 er ændret 1. november 1969,

at Niels Jensen Urbak, Henning Serup, Niels Marinus Østergaard Dinesen og Lars Laugesen er udtrådt af bestyrelsen og i deres sted indvalgt Christian Juul, Nr. Kollund pr. Herring, Børge Jacobsen, Nr. Kollund pr. Herring, Johannes Andersen, Kølkjær og Marius Poulsen, Voulund pr. Kølkjær.

Politimesteren i Herring, den 15. juni 1972.

I »Sydøstjyske Andelsslakterier«, der tillige driver virksomhed under navnet »Danish Crown« Meat Packers«, Kolding, er sket følgende ændringer:

Den direktør Karl Rask Nielsen meddelte prokura til at tegne firmaet, dels i forening med direktør Mogens Frederik Weihrauch, dels i forening med kontorchef Erik Bahne Hansen, tilbagekaldes. Der er i stedet meddelt Henning Frost Larsen prokura til at tegne firmaet, dels sammen med direktør Mogens Frederik Weihrauch, dels sammen med kontorchef Erik Bahne Hansen.

Politimesteren i Kolding m. v., den 14. juni 1972.

Firmaet Fabrikken Mølbro I/S ved Carl Møller og Poul Møller, der udøvede industri-drift i Broby kommune pr. Sorø, er hævet.

Politikontoret i Sorø, den 15. juni 1972.

Firmaet »Scan-brokers v/ Werner Sørensen og Ib Lang-Jensen« driver handel i Birkerød

kommune. Werner Sørensen af Farum kommune og Ib Lang-Jensen af Hørsholm kommune er de ansvarlige deltagere.

Politimesteren i Helsingør, den 14. juni 1972.

Firmaet Niels Jensen & Co. driver spedition i Hirtshals kommune. Niels Jensen og Oves Galberg Jørgensen begge af Hirtshals er de ansvarlige deltagere.

Politimesteren i Hjørring m. v., den 13. juni 1972.

Oscar Henrik Mortensen, som var enestes indehaver af firmaet »Køge Material- og Farvehandel« v/ Oscar Mortensen er afgået ved døden.

Firmaet fortsættes uforandret af afdødes enke Sigrid Margrete Mortensen af Køge kommune.

Prokura tilbagekaldes for Niels Christian Graves.

I stedet meddeles prokura for Flemming Mortensen af Køge kommune.

Politimesteren i Køge, den 14. juni 1972.

Firmaet Aagaards Farver & Tæpper I/S driver handel i Sorø kommune. Farvehandler Johannes Thorvald Aagaard og farvehandler Preben Monrad Aagaard begge af Sorø, er de ansvarlige deltagere.

Politikontoret i Sorø, den 15. juni 1972.

Firmaet Sorø Tømmerhandel og Savværk ved Johan Ernst Allan Heilmann, der drev handel i Sorø kommune, er hævet.

Politikontoret i Sorø, den 15. juni 1972.

Poul Hannibal Møller, Vester Broby, 4180 Sorø, udøver industridrift i Sorø kommune som eneste ansvarlige indehaver af fabrikken Mølbro ved Poul Hannibal Møller, Vester Broby, 4180 Sorø.

Politikontoret i Sorø, den 15. juni 1972.

Firma »Ripty Cykelager v/ Knud Geer & Co.«, Århus, afmeldes af handelsregistret.

Århus politikammer, den 15. juni 1972.

Af bestyrelsen for *andelsselskabet Nordthy-Strømforsyning*, Thisted, er udtrådt gårdejer Christian Marius Vinther, Arup, og i stedet er indtrådt gårdejer Jens Peter Riis, Arup.

Politimesteren i Thisted købstad m. v., den 14. juni 1972.

Erik Aaen af Århus driver handel i Århus kommune som eneste ansvarlige indehaver af firma »*CARGOMASTER v/ Erik Aaen*».

Århus politikammer, den 14. juni 1972.

Knud Geer af Viby J. driver håndværk i Århus kommune som eneste ansvarlige indehaver af firma »*Ripty Cyklelager v/ Knud Geer*».

Århus politikammer, den 15. juni 1972.

Til Københavns handelsregister er modtaget følgende anmeldelser:

Efter at Egon Poul Ravnkilde Møller af Sønderup pr. Roskilde var indtrådt i firmaet »*Ravnkilde Møller*» som ansvarlig deltager og havde videreført firmaet uforandret sammen med den hidtidige indehaver Klara Nancy Banner Møller, født Pedersen, hvilket af en tilfældigelse ikke blev anmeldt til handelsregisteret, er nævnte Klara Nancy Banner Møller indtrådt af firmaet. Firmaet fortsættes uforandret af den hidtidige deltager Egon Poul Ravnkilde Møller.

Firmaet *Arnesen & Ludvigsen* er hævet.

Firmaet *Aage Mottlau* er hævet.

Morten Hahn af Dragør driver handel som eneste ansvarlig indehaver af firmaet *Universtetsforlaget i København v/ Morten Hahn*.

Morten Hahn af Dragør driver handel som eneste ansvarlig indehaver af firmaet *Universtets- og Læreanstaltsforlaget i København v/ Morten Hahn*.

Under firma *Kristelig Forening for Børne- og Ungdomsforsorg* drives handel af et selskab med begrænset ansvar, hvis seneste vedtægter er af 28. oktober 1966, stadfæstet af direktoratet for Børne- og Ungdomsforsorgen den 18. oktober 1967, og hvis bestyrelse består af Niels Erik Kyndrup (formand) af Høje, Elsebeth Hartling, f. Kirkemann, af Charlottenlund, Helge Øyvind Lundblad, her i staden, Børge Hancke Rossel af Klampenborg og Orla Reinhardt Møller af Ålborg. Selskabet tegnes af formanden i forening af 2 bestyrelsens øvrige medlemmer. Selskabets kapital er vekslende og medlemmerne

hæfter ikke for selskabets forpligtelser. Meddelelser til medlemmerne skal ikke offentliggøres i pressen.

Københavns magistrat, den 16. juni 1972.

Firmaet »*J. C. Johansen & Søn*» af Rødovre kommune er hævet.

Politimesteren i Hvidovre, den 16. juni 1972.

Firmaet *INGENIØR -FIRMA GORM NIROS* af Lyngby-Tårnbæk kommune er hævet.

Politimesteren i Lyngby, den 16. juni 1972.

Firmaet »*Højstrup Nielsen og Nielsen*» driver handel og håndværk i Brøndbyernes kommune.

Fenn Højstrup Nielsen af Brøndbyernes kommune og Torben Anders Nielsen af Greve kommune er de ansvarlige deltagere.

Politimesteren i Glostrup, den 16. juni 1972.

Fa. *Grenaa Skomagasin og Læderhandel, Svenstrup Sko v/ Ib Svenstrup* er hævet.

Politimesteren i Grenå m. v., den 16. juni 1972.

Fa. *Nye Sko v/ Olaf Svenstrup* er hævet.

Politimesteren i Grenå m. v., den 16. juni 1972.

Firmaet »*NORDSALG v. Bent Nørkjær*» af Helsingør kommune er afmeldt af det her førte handelsregister, efter at firmaet er overflyttet til Græsted-Gilleleje kommune.

Politimesteren i Helsingør, den 16. juni 1972.

Bent Nørkjær af Græsted-Gilleleje kommune driver handel i Græsted-Gilleleje kommune som eneste ansvarlige indehaver af firmaet »*NORDSALG v. Bent Nørkjær*».

Firmaet er overflyttet fra Helsingør politikreds.

Politimesteren i Hillerød, den 15. juni 1972.

Firmaet *Gertz Conditori v/ Erik Gertz og Richard Petersen* er hævet.

Politimesteren i Nyborg, den 16. juni 1972.

Firmaet *»Chr. Rahbek«* af Næstved er afmeldt på grund af omdannelse til aktieselskab.

Politimesteren i Næstved, den 15. juni 1972.

Hans Volkert Ohlsen af Århus driver handel i Århus kommune som eneste ansvarlige indehaver af firma *»Skyttekrybben v/ Hans Volkert Ohlsen«*.

Prokura er meddelt Jette Volkert Ohlsen.

Århus politikammer, den 16. juni 1972.

Til Københavns handelsregister er modtaget følgende anmeldelser:

Otto Banck driver handel som eneste ansvarlig indehaver af firmaet *Otto Banck*.

Per Castberg er udtrådt af firmaet *J. H. Hansens Eff.*, der fortsættes uforandret af de hidtidige deltagere Niels Arne Dinsen og Kai Ludvig Larsen.

Firmaet *N. Schovgaard & Søn* er hævet.

Firmaet *H. Jensen & Jørgensens eff.* er afmeldt af handelsregistret, efter at navnet er overtaget af et aktieselskab.

Firmaet *Dannil Møbler ved Niels Jørgen Åkerlund og Dan Pless* er hævet.

Dan Harry Alwod Pless af Virum driver handel som eneste ansvarlige indehaver af firmaet *Dannil Møbler v/ Dan Pless*.

Prokura er meddelt Lilian Jytte Nielsen.

Københavns magistrat, den 19. juni 1972.

Firmaet *Ivan Lyhne I/S v/ Ivan Lyhne og Jørgen Lyhne* af Herning kommune udøver industridrift i Herning købstad.

Ivan Lyhne og Jørgen Lyhne, begge af Herning, er de ansvarlige deltagere og tegner firmaet i forening.

Politimesteren i Herning, den 19. juni 1972.

Svend Tang er udtrådt af firmaet *»Elsø be-lysnings ved Villy Pedersen og Svend Tang«* af Hobro kommune, der fortsættes uforandret af den hidtidige deltager Villy Pedersen.

Politimesteren i Hobro, den 19. juni 1972.

»Feldborg brugsforening« anmelder, at vedtægterne er ændrede den 20. marts 1971.

Følgende bestyrelsesmedlemmer er fra-trådt: Jens Christian Kjærgaard Jepsen, Jens Nørgaard Troelsen og Knud Kusk Jensen, og i deres sted er indvalgt: Johannes Mundbjerg,

Niels Nielsen Dam og Aage Laursen, allé Feldborg pr. Skive.

»Gimsing brugsforening«, Gimsing pr. Struer, anmelder, at bestyrelsen nu består af:

Carl Villadsen (formand), Kaj Viggo Nielsen, Martha Andrea Kjeldsen, Knud Erik Nedergaard og Jacob Damgaard, alle af Gimsing.

Politimesteren i Holstebro m. v., den 16. juni 1972.

Firmaet *»H. S. skabslåger I/S v/ P. Henrik-sen og P. Sørensen«* driver handel og udøver industridrift i Videbæk kommune. Prebem Henriksen af Hammerum og Per Sørensen af Holstebro er de ansvarlige deltagere.

Politimesteren i Ringkøbing, den 19. juni 1972.

Firmaet *V. Gormsen* af Åbenrå er hævet.

Politimesteren i Åbenrå, den 19. juni 1972.

Firmaet *»Damefrisørsalon »Bligaard« v/ Bligaard Pedersen og Bodil Grønnebæk«* driver håndværk i Ålborg kommune.

Jens Peter Bligaard Pedersen og Bodil Yrsa Bligaard Grønnebæk, født Pedersen, begge af Ålborg, er de ansvarlige deltagere.

Politimesteren i Ålborg m. v., den 19. juni 1972.

Firmaet *»Tømmer- & Snedkerfirma E. Knudsen & B. R. Mikkelsen«* driver håndværk i Århus kommune. Erik Koudal Knudsen og Børge Randrup Mikkelsen, begge af Århus, er de ansvarlige deltagere.

Århus politikammer, den 19. juni 1972.

Benni Jens Peder Papsø Laier af Århus driver handel i Århus kommune som eneste ansvarlige indehaver af firma *»Casaresa syntem v/ Benni Laier«*.

Århus politikammer, den 19. juni 1972.

Firma *Maskinfabriken Meteor v/ Poul Jessen og Henning Andersen* af Gladsaxe kommune er hævet.

John Storm-Nielsen af Ledøje-Smørum driver handel og håndværk og udøver industridrift i Gladsaxe kommune som eneste

ansvarlige indehaver af firmaet *Maskinfabri-
ken Meteor v/ John Storm-Nielsen*.

Politimesteren i Gladsaxe, den 20. juni
1972.

Niels Michael Nielsen er udtrådt af firmaet
Michael Nielsen & Søn af Horsens kommune
den 1. januar 1967. Firmaet fortsættes ufor-
andret af den hidtidige deltager Mogens
Søtz Nielsen.

Politimesteren i Horsens m. v., den 16. juni
1972.

Firmaet *J. Jensen & søn v/ Vedel Jensen*,
Nørre Utrup, anmelder, at firmaet er hævet.

Politimesteren i Nørresundby m. v., den
10. juni 1972.

Firmaet *Søby Motorfabrik & Stålskibsværft*
v/ A. C. Jørgensen er hævet.

Politimesteren i Rudkøbing m. v., den 20.
juni 1972.

Svend Helge Ditlevsen af Silkeborg driver
handel i Silkeborg kommune som eneste
ansvarlige indehaver af firmaet *»Silbor v/ S. H.
Ditlevsen«*.

Politimesteren i Silkeborg m. v., den 20.
juni 1972.

*Til Københavns handelsregister er modtaget
følgende anmeldelser:*

Firmaet *H. Struers kemiske Laboratorium*
er tilbagekaldt den Kay Arni Geels givne
kollektivprokura.

Firmaet *Sanitek Sanitet v/ Svend Hansen*
er hævet.

Kjeld Henry Thalbitzer Foldskov af Gen-
tofte er indtrådt i firmaet *Th. Pedersen &
Søn* som ansvarlig og til underskrift berettiget
deltager.

Arne Pilegaard Larsen, Laurits Aage
Nielsen og Frede Fredborg Nielsen er ud-
åbådt af bestyrelsen for firmaet *Dansk Land-
vugs Grovareselskab*, i hvilken Knud Bælum
v/ Ø. Utrup pr. Alborg, Henry Timm af Lind-
bjerg pr. Randers og Hans Børge Nielsen af
Bjørnrupgaard pr. Roskilde er indtrådt.

Københavns magistrat, den 21. juni 1972.

Firmaet *»TAKE-AWAY-GRILL«* ved *E.
Kragsholt og J. Roope* driver handel i Gentof-
te kommune.

Erik Kragsholt af Gentofte og James Jef-
frey Roope af København er de ansvarlige
deltagere og tegner firmaet i forening.

Hans Christian Olsen Wulf af Gentofte
driver handel og håndværk i Gentofte kom-
mune som eneste ansvarlige indehaver af
firmaet *CHROMOTEC ved H. C. Wulf*.

Politimesteren i Gentofte, den 21. juni
1972.

Ove Quaade af Frederiksberg er udtrådt af
firmaet *Gummifabrikken Rubbertex v/ O.
Quaade & Søn I/S* af Søllerød kommune, der
fortsættes uforandret af den hidtidige delta-
ger Christian Valeur Quaade.

Ove Quaade af Frederiksberg er udtrådt af
firmaet *O. Quaade & Søn I/S* af Søllerød
kommune, der fortsættes uforandret af den
hidtidige deltager Christian Valeur Quaade.

Politimesteren i Lyngby, den 21. juni 1972.

Firmaet *»Aage Pabst's Ejft. I/S«* driver
handel i Birkerød kommune. Jens Peter
Wortmann af Københavns kommune og Pe-
ter Anton Wortmann af Birkerød kommune
er de ansvarlige deltagere og tegner firmaet i
forening. Prokura er meddelt Jens Peter
Wortmann og Peter Anton Wortmann hver
for sig.

Politimesteren i Helsingør, den 21. juni
1972.

Gorm Niros af Lyngby-Tårnbæk kommune
driver handel og udøver industridrft i Birke-
rød kommune som eneste ansvarlige indeha-
ver af firmaet *»INGENIØRFIRMA Gorm
Niros«*. Prokura er meddelt Jørgen Stege.

Firmaet er overflyttet fra Lyngby-Tårnbæk
kommune.

Politimesteren i Helsingør, den 21. juni
1972.

Firmaet *Rationel v/ Richard R. Nielsen* af
Sdr. Felding kommune er hævet som overgå-
et til aktieselskabsregisteret.

Politimesteren i Herning, den 21. juni 1972.

Hirtshals Savværk v/ Georg Nielsen. Hirtshals, er afmeldt som overgået til aktieselskabs-registeret.

Preben Kristensen af Hjørring driver handel og håndværk i Hjørring kommune som eneste ansvarlige indehaver af firmaet »*Hjørring Landbrugscenter ved Preben Kristensen*».

Politimesteren i Hjørring m. v., den 21. juni 1972.

Firmaet »*Brugsforeningen for Bramminge og Omegn*» af Bramminge, er afmeldt.

Under firma »*Bramminge brugsforening*» drives handel i Bramminge kommune af et selskab med begrænset ansvar, hvis vedtægter er af 8. december 1969. Den i selskabet indskudte kapital er vekslende. Medlemmerne hæfter ikke for selskabets forpligtelser. Selskabet bestyrelse består af: formand, Jens Peter Hansen, Sct. Knuds Allé 6, Bramminge, Peter Lønne Bendiksen, Birke Allé 18, Bramminge, Tage Hygum, Norå, Bramminge, Karl Poulsen, Vestergårds Allé 34, Bramminge, og Jens Kristian Bloch Hansen, Mulvad, Bramminge. Selskabet tegnes af formanden og ét bestyrelsesmedlem. Bekendtgørelser til medlemmerne skal ikke ske i offentlige tidender.

Politimesteren i Ribe, den 21. juni 1972.

SPAREKASSEN LOLLAND, Nakskov, anmelder:

Pr. 24. maj 1972:

Parcellist Godtfred Biel-Knudsen, Rudbjerg, 4953 Vesterborg, og forpagter Erik Niels Nybroe Warthoe Højgaard, Avnedegård, 4900 Nakskov, er henholdsvis udtrådt af og indtrådt i tilsynsrådet.

Pr. 12. juni 1972:

Prokura er meddelt bestyrer Svend Løje Hansen og fuldmægtig Sigurd Kolbye.

Prokurister tegner i forening med direktoren eller en prokurist.

Politimesteren i Nakskov m. v., den 21. juni 1972.

Firmaet *Bornholms Træhandel ved R. Christiansen*, Rønne, er hævet.

Politimesteren i Rønne politikreds, den 20. juni 1972.

Firmaet *PS-Bådcenter I/S v/ Petersen & Sørensen* driver handel, håndværk og industri i Abenrå købstad.

Hans Ejner Petersen af Hjordkær og Gunnar Sørensen af Voens er de ansvarlige deltagere og tegner firmaet hver for sig.

Politimesteren i Abenrå, den 21. juni 1972.

Firmaet »*Nordjylland Trikotage v/ Knud Jørgensen*» af Ålborg er hævet.

Politimesteren i Ålborg m. v., den 21. juni 1972.

Firmaet »*Mollevangens Kuglepenn-Service v/ Ulla Jepsen*», Århus, er hævet.

Århus politikammer, den 21. juni 1972.

Firma *Ch. Lorilleux & Cie Filial ved J. Laignou* af Ballerup-Måløv kommune er hævet som overgået til aktieselskab.

Politimesteren i Gladsaxe, den 22. juni 1972.

Firmaet »*Schouws Automobiles ved Johannes Schouw & Co.*» af Hvidovre kommune er hævet.

Politimesteren i Hvidovre, den 21. juni 1972.

Firmaet »*Scandinavian Caviar Company v/ Henning Lorentzen & Co.*» af Hvidovre kommune er hævet.

Firmaet »*Arctic Caviar Company ved H. Lorentzen & Co.*» af Hvidovre kommune er hævet.

Politimesteren i Hvidovre, den 21. juni 1972.

Firmaet »*FIRACO v/ Fim P. Rasmussen*» af Rodovre er hævet.

Politimesteren i Hvidovre, den 22. juni 1972.

Alfred Madsen, som var eneste indehaver af det hidtil uanmeldte firma »*A. Madsen*» af Birkerød kommune, er afgået ved døden. Firmaet, der driver handel og håndværk, fortsættes uforandret af afdødes sønner Niels Bent Madsen og Christian Kjeld Madsen, begge af Birkerød kommune, som ansvarlige deltagere, der tegner firmaet i forening.

Politimesteren i Helsingør, den 22. juni 1972.

Firmaet »Autoriseret EL v. Niels Kok Andersen og Jorgen Andersson« af Slangerup er hævet.

Politimesteren i Hillerød, den 21. juni 1972.

Firmaet »Thorshøj Brugsforening«, af Sæby kommune anmelder, at bestyrelsen nu består af følgende: Christian Christensen (formand), Vibeke Knudsen, Anders Christian Christian- sen, Poul Verner Andreasen og Erna Irene Christensen, alle Thorshøj.

Vedtægterne er senest ændrede den 24. september 1968. Brugsforeningen tegnes af formanden i forening med et medlem af bestyrelsen. Prokura er meddelt uddeler Leif Orup.

Firmaet »Agersted Maskinsnedkeri v/ Per Nielsen og Karl Johan Thomsen, Agersted«, driver handel, håndværk og industri i Dronninglund kommune. Per Nielsen og Karl Johan Thomsen er de ansvarlige deltagere og tegner firmaet i forening. Prokura er meddelt for Nielsen og Karl Johan Thomsen hver for sig.

Politimesteren i Sæby m. v., den 22. juni 1972.

Firmaet »Brødrene W. Hansen« af Thisted kommune anmelder, at Erik Wagner Hansen, er var medindehaver, er afgået ved døden. Firmaet fortsættes uforandret af den hidtidige deltager Olaf Wagner Hansen.

Politimesteren i Thisted købstad m. v., den 22. juni 1972.

Firmaet »Dansk Andels Ørredesport« anmelder, at fiskeriejer H. Henriksen, Donslund, og advokat Gorm Pedersen, Ars, er indtrådt af bestyrelsen. Fiskeriejer Chr. Christensen, Gørding, og fiskeriejer Jens Jøker Bjerre, Randbøl, er indtrådt i bestyrelsen.

Vedtægterne er af 28. februar 1972.

Politimesteren i Vejle, den 22. juni 1972.

Firmaet »Sales Office for Danish Trout Producers« anmelder, at fiskeriejer H. Henriksen, Donslund, og advokat Gorm Pedersen, Ars, er indtrådt af bestyrelsen. Fiskeriejer Chr. Christensen, Gørding, og fiskeriejer Jens

Jøker Bjerre, Randbøl, er indtrådt i bestyrelsen.

Vedtægterne er af 28. februar 1972.

Politimesteren i Vejle, den 22. juni 1972.

Firmaet »Dänischer Forellen Export« anmelder, at fiskeriejer H. Henriksen, Donslund, og advokat Gorm Pedersen, Ars, er udtrådt af bestyrelsen. Fiskeriejer Chr. Christensen, Gørding, og fiskeriejer Jens Jøker Bjerre, Randbøl, er indtrådt i bestyrelsen.

Vedtægterne er af 28. februar 1972.

Politimesteren i Vejle, den 22. juni 1972.

Firmaet »AUGUST V. HANSEN's Ejff. v/ Erling Rasmussen« af Nakskov købstad er hævet.

Politimesteren i Nakskov m. v., den 22. juni 1972.

Firmaet »Scandinavisco ved Ib Michaelsen« af Gentofte har meddelt Marius Pleman prokura.

Politimesteren i Gentofte, den 23. juni 1972.

»Holstebro Andelsmejeri« anmelder, at bestyrelsen nu består af:

Frode Østergaard, Mejrup pr. 7500 Holstebro (formand), Børge Søndergaard, Måbjerg, 7500 Holstebro, Ejner Brodbæk, 7560 Hjerm, Søren Eriksen, Tvis pr. 7500 Holstebro, Knud Halgaard, Tvis pr. 7500 Holstebro, Niels Nyholm Nielsen, Idom pr. 7500 Holstebro, Kristen Frøjk, Alstrup pr. 7500 Holstebro, Peder Christensen, Mejrup pr. 7500 Holstebro, Hans Burgaard Andersen, Vinding pr. 7550 Sorvad.

Politimesteren i Holstebro m. v., den 23. juni 1972.

Firmaet »Chrisell Strompefabrik, v/ Brdr. Stoholm Christensen« udøver industridrift i Viborg kommune.

Niels Jørgen Stoholm Christensen og Kjeld Stoholm Christensen, begge af Viborg kommune, er de ansvarlige deltagere og tegner firmaet hver for sig.

Prokura er meddelt Grethe Christensen af Viborg kommune.

Politimesteren i Viborg købstad m. v., den 22. juni 1972.

Firmaet *»AarhusAuto-Chrom v/ Christensen og Lund Hansen«*, Aarhus, er hævet.

Aarhus politikammer, den 23. juni 1972.

Erik Just Hansen af Aarhus driver håndværk i Aarhus kommune som eneste ansvarlige indehaver af firma *»Aarhus Auto-Chrom v/ E. Just Hansen«*.

Aarhus politikammer, den 23. juni 1972.

Til Københavns handelsregister er modtaget følgende anmeldelser:

Firmaet *Mineralvandsfabriken »Frederiksbjerg« v/ Brodrene Gundersen* er hævet.

Firmaet *S. A. Håndstrikkegarn v/ S. Gøransen* er hævet.

Ib Rosenfeldt Petersen af Lyngby er indtrådt i firmaet *Theodor Jørgensen & Co.* som ansvarlig deltager. Firmaet tegnes fremtidig af de ansvarlige deltagere i forening.

Niels Erik Madsen af Albertslund er indtrådt i firmaet *Harald Schroder* som ansvarlig og til underskrift berettiget deltager.

Aage Tomming af Rodovre driver handel og håndværk som eneste ansvarlig indehaver af firmaet *American Films International v/ Aage Tomming*.

Alan Ashton driver håndværk som eneste ansvarlig indehaver af firmaet *Ashton Film Service*. Prokura er meddelt Anna Margrethe Angelbo Rasmussen.

Hans Jørgen Hinrichsen, Hans Kristian Schmidt og Peder Marius Jørgensen er udtådt af bestyrelsen for firmaet *Steff-Houberg (kodindustri)*.

Under firma *»Patent- og Licensselskabet af 1970«* udøves handel og industridrift af et selskab med begrænset ansvar, hvis vedtægter er af 30. juni 1970 med senere ændringer 11. november 1971, og hvis bestyrelse består af Aage Rothenborg, her af staden, Kjeld Orla Hjelmggaard af Glostrup, Arne Marius Hedegaard af Hvidovre og Arnold Borg Rothenborg af Lyngby. Firmaet tegnes af bestyrelsens medlemmer to i forening. Prokura er meddelt Aage Rothenborg. Den i selskabet indskudte kapital udgør 120.000 kr., hvoraf Aage Rothenborg, Hans Walter Rothenborg, Eva Rothenborg og Aase Breivik hver har indskudt 18.000 kr., Kjeld Orla Hjelmggaard har indskudt 36.000 kr. og Arne Marius Hedegaard har indskudt 12.000 kr. For firmaets forpligtelser hæfter *»A/S Patolicens«* med den aktieselskabet til enhver tid tilhø-

rende formue, medens Aage Rothenborg, Hans Walter Rothenborg, Eva Rothenborg, Aase Breivik, Kjeld Orla Hjelmggaard og Arne Marius Hedegaard alene hæfter med deres indskud. Meddelelser til deltagerne skal ikke offentliggøres i pressen.

Københavns magistrat, den 26. juni 1972.

Til Københavns handelsregister er modtaget følgende anmeldelse:

Et selskab med begrænset ansvar, som under anmeldt firma *Danish Longlife Milk a.m.b.a.* har drevet virksomhed i Odense, har overflyttet forretningskontoret her til staden, hvor det under nævnte firma driver virksomhed med inden- og udenlandsk afsætning af de af medlemmerne fremstillede UHT-mælkeprodukter og andre produkter, som har salgssamhørighed hermed. Selskabets vedtægter er af 12. juni 1967 med senere ændringer af 30. november 1970 og 28. oktober 1971 og dets bestyrelse består af Peder Arne Jensen (formand), Hans Ejlersen, begge af Esbjerg, Roger Kroun, Kristian Peder Nielsen, begge af Aarhus, Arne Willy Wessmann af Hjørring, Hjallesø, Enghardt Marius Andersen af Ringsted, Søren Aage Rasmussen af Ølsted og Carl Larsen af Frederiksbjerg. Selskabets firma tegnes af formanden eller 3 andre bestyrelsesmedlemmer i forening. Den i selskabet indskudte andelskapital udgør 200.000 kr. som er indbetalt af selskabets 4 medlemmer. Efter bestyrelsens beslutning kan virksomheden i overnesstemmelse med vedtægternes bestemmelser herom indtegne sig som medlemmer. Sådanne medlemmer skal ved deres indtegnning hver tegne et garantibeløb på 50.000 kr. For tiden er der ikke tegnet nogen garantikapital. For selskabets forpligtelser hæfter selskabet med den indbetalte andelskapital og selskabets øvrige formue sammen med den garantikapital, som måtte blive tegnet. Herudover hæfter medlemmerne ikke for selskabets forpligtelser. Meddelelser til medlemmerne skal ikke offentliggøres i pressen.

Københavns magistrat, den 26. juni 1972.

Firmaet *Aksel Skaarup & Co.* af Herlev kommune er hævet.

Under firma *Aksel Skaarup & Co. Import K/S* drives handel og udøves industridrift i Herlev kommune af et kommanditselskab.

rikket Aksel Skaarup af Virum er eneste ansvarlige indehaver. Prokura er meddelt Bent Nordal Petersen og Kurt Pelch hver for sig.

Firma *Hugo og Per Buch* driver handel i Gladsaxe kommune. Hugo Bernhard Harry Buch af Gentofte og Per Preben Buch af Gladsaxe er de ansvarlige deltagere og tegner maet hver for sig.

Politimesteren i Gladsaxe, den 26. juni 1972.

Firma *Ingvar Nedergaard & Søn, Anlægs- og Værktøjmestere*, af Gladsaxe kommune er hævet som overgået til aktieselskab.

Politimesteren i Gladsaxe, den 26. juni 1972.

Firmaet *»Niels E. Fæster I/S«*, Høje-Tåstrup kommune, er hævet og omdannet til aktieselskab.

Horst Sven Höche af Glostrup kommune driver handel, håndværk og industri i Glostrup kommune som eneste ansvarlige indehaver af firmaet *»GLOSTRUP KONTOR Teknik v/ S. Höche«*.

Horst Sven Höche af Glostrup kommune driver handel, håndværk og industri i Glostrup kommune som eneste ansvarlige indehaver af firmaet *»Glostrup Stempel Fabrik v/ S. Höche«*.

Politimesteren i Glostrup, den 26. juni 1972.

Firma *»Aagaard Sparekasse«* er sket følgende ændring:

Direktør Preben Lykkegaard Andersen, Agård, er fratrædt og i stedet er Jørn Pinneberg, Agård, tiltrædt som direktør.

Politimesteren i Kolding m. v., den 23. juni 1972.

Af bestyrelsen for *»Gartneres Salgsforening«*, Kolding, er følgende udtrædt:

Børge Popp Jensen, Haderslev, Poul Langballe Øllgaard, Drejens, Kolding, Lars Herlufsen Rosenlund, Hejsager, Torkild Hugo Lohweg Andersen, Nr. Bjært Skov, Svend Erik Sørensen, Middelfart, og Åge Eigil Andersen, Kolding.

I deres sted er indtrædt:

Gartner Svend Jensen, Binderuplund, Bjert, gartner Erik Møller, Vamdrup, gartner Vagn Søgaard, Egtved, gartner Tage Pedersen, Høgsholt, Vejle, gartner Niels Christian Hansen, Erritsø, og frugtavlser Georg Simonson, Ladegård, Haderslev.

Politimesteren i Kolding m. v., den 26. juni 1972.

Firmaet *»Top Camping I/S«* ved H. Lorenson og B. Petersen af Køge kommune er hævet for at overgå til aktieselskab.

Politimesteren i Køge, den 26. juni 1972.

Lemvigegnens Andels Grovvarerforening, Bøvlingbjerg, anmelder, at gårdejer Niels Torp Guldbjerg, Lindholm, Ramme, gårdejer Vagn Hjortkjær, Bonnet, og gårdejer Thomas Kristian Østerby, Møborg, er udtrædt af bestyrelsen og i stedet er indvalgt gårdejer Kristian Bech Poulsen, Vejling, Dybe, 7620 Lemvig, og gårdejer Viggo Andreas Kvistgaard Sørensen, Ø. Bjerg, Hygum, 7620 Lemvig.

Bestyrelsen består herefter af følgende:

Gårdejer Arne Lisby Kjær, Fjaltring, 7620 Lemvig (formand), gårdejer Folke Nielsen, Bøvling, 7650 Bøvlingbjerg (næstformand), gårdejer Bent Futtrup, Nr. Nissum, 7620 Lemvig, gårdejer Aage Frithjof Larsen, Sig, 7580 Bur, gårdejer Marinus Lund Jensen, Bonnet, 7620 Lemvig, gårdejer Gudmund Sig, Nees, 7570 Vemb, gårdejer Niels Senius Nielsen, Flynder, 7660 Bækmarksbro, gårdejer Kristian Bech Poulsen, Vejling, Dybe, 7620 Lemvig, gårdejer Viggo Andreas Kvistgaard Sørensen, Ø. Bjerg, Hygum, 7620 Lemvig.

Firmaet Nees-Skalstrup Foderstof- og Gødningsforening, Nees, er hævet.

Politimesteren i Lemvig, den 26. juni 1972.

Firmaet *»Økonomilageret v/ Jens Yde«*, Skive, er hævet.

Politimesteren i Skive, den 26. juni 1972.

Arne Pors af Gentofte driver handel i Gentofte kommune som eneste ansvarlige indehaver af firmaet *PORSIMPORT ved Arne Pors*.

Prokura er meddelt Musse Pors.

Politimesteren i Gentofte, den 26. juni 1972.

- Danapak, Mejeribrugets Emballagefabrik A.m.b.A., Slagelse, 152-153.
- Dan-Frim, Næstved, 146.
- DANISH FASHION GROUP, I/S, v/ Odense Garn A/S & Co., Herning, 138.
- Danish Swimming Pools v/ Knud Rasmussen, 137.
- DANSK ISOLET v. E. J. Madsen, Gentofte, 144.
- Dansk Ligbrændingsforenings Fredericia afdeling, 154.
- Dansk Ligbrændingsforenings Frederikshavn afdeling, 154.
- Dansk Ligbrændingsforenings Helsingør afdeling, 154.
- Dansk Ligbrændingsforenings Middelfart afdeling, 154.
- Danske Presses Fællesindkøbs-Forening, Den, 140-141.
- Danske Retro, A. Thyrring, 139.
- Duedam Vinimport, 141.
- EL-Logik v/ Finn Sørensen, Glostrup, 138.
- EDI-TRADING v/ J. M. Jørgensen, Struer, 147.
- Ejsing foderstofforening, 146.
- Ejsing og Omegns Forbrugsforening, 138.
- El-Salg, I/S, 144-145.
- Elito, I/S, v/ Toft og Nielsen, Århus, 151.
- Emil C. ved Emil Christensen, Hjørring, 145.
- Engelsen, K. Balling, Maribo, 148.
- Eriksen, B., & Søn, Næstved, 146.
- Euro-Tæpper ved Peter Ohlsen, 154.
- European Import Agency v/ Poul Ancher Hansen, Tårnby, 137.
- European Import Agency, aircraft supply v/ Poul Ancher Hansen, Tårnby, 137.
- Fabriken Basolith, ved fru Dagny Krüger, Arne Kronborg Nielsen, A/S Tolmiea og ALIATAS A/S, Frederiksberg, 143-144.
- Fabriken Bøjco v/ B. Hagemann-Jensen, Brøndbyerne, 144.
- Fabriken HIFA ved Arne Olsen og Finn Jacobsen, Greve, 137.
- Farsø Maskinværksted ved P. og K. Nielsen, 139.
- Fema ved Finn Ejlersen, Gundso, 137.
- FIRACO v/ Finn P. Rasmussen, Bramsnæs, 137.
- Fiskernes Fiskeindustri a.m.b.a., Skagen, 152.
- Fiskernes Fiskeindustri Handelsafdeling, Skagen, 152.
- Flach & Bruhn, 146.
- Flauenskjold Tømrer- & Snedkerforretning v/ Brdr. Søren & Jens Henriksen, Dronninglund, 141.
- Fletco v/ Volmer Andersen, Ikast, 151.
- Floor-TEX ved Hardy Nielsen, Munkebo, 153.
- Forlaget Bedre bøger ved Elisabeth Magnusson, 154.
- Forlaget Veda ved Claus Overskov, 137.
- Fousing og omegns brugsforening, 146.
- Frederiksberg Sparekasse, 153.
- Frejlev Sparekasse, filial af Aalborg Bys og Omegns Sparekasse, Sønderholm-Frejlev, 152.
- Freses Metalstøberi og Metalvarefabrik I/S, Slagelse, 142.
- Fri boat trading v/ B. T. Friis, Dragør, 137.
- Fyens Stilmøbelcenter ved Lars Marius Schmitt, Langeskov, 138.
- Geocentralen v/ Arne Schmidt, Odense, 142.
- Geocentralen v/ Arne Skov Schmidt, Odense, 142.
- Gjerrild Stenværk I/S v/ A/S Carl Nielsen, Sønderhøj, Grus- og Singelsforretning og Aarhus Stenværk I/S, Gruskompani v/ Brdr. Nielsen, Århus, 143.
- Glyngøre Fiskeindustri v/ Otto Priess, Hans Mas Priess og Jørgen Priess, Sallingsund, 154.
- Glyngøre Fiskeindustri ved Tage Priess, 154.
- Gronhøj Brændselsforening, Karup, 149-150.
- Gøngets Vinhandel, 139.
- Gøngets Vinhandels Eftf. v/ Ole Frellsen, 139.
- H. H. Electric v/ Hanberg og Hansen, 139.
- H. N.-KONFEKTION ved Hans-Ole Nielsen, Sønderhøj, 138.
- Hadsund og Omegns Sparekasse, 148.
- Hadsund og Omegns Sparekasse, 148.
- Hansen, Conrad, & Søn, Allinge-Gudhjem, 149.
- Hartfeldt & Co., 137.
- Helsingør Installationsforretning v/ Ole Tom Poulsen og Villy Halberg Pedersen, 150.
- Herning Værktøjs- og Metalvarefabrik I/S ved Morten & Kjærgaard, Sunds, 140.
- Hindsholm I/S v/ smedemester Martinus Malmgaard og ingeniør Willy Skov Markvardt, Kerteminde, 153.
- Hirtshals Fiskeindustri, I/S, v/ Pedersen & Vajbjerg, Hirtshals, 154.
- Hobro Konfektion v/ G. Fjeldsø & Co., 139.
- Holbæk Maskin Center v/ Kjeld Illsøe, 146.
- Holsted Trælasthandel v/ C. Graversen, 152.
- Horsens Betonvarefabrik v/ Viggo Madsen, 139.
- Horsens Tæppe-Torv v/ Axel E. Jensen, 141.
- Hørsholm Boghandel v/ Gerda Edith Andersen, 141.
- HØRSBOLM BOGHANDEL v/ J. Sumborg-Jensen, 139.
- Idom Kirkeby brugsforening, 149.
- Ime International Møntvask-Etablering v/ Poulsen & Jørgen Als, 139.
- Importless ved firma Carl Jul. Olsen og firma Lars O. Petersen, 145.
- Importless ved firma Carl Jul. Olsen, firma Lars O. Petersen og firma Per Nørbjerg, 145.
- Industriervice ved Betty Elise Nielsen, Vejle, Installatør Axel Petersen & Sønner, Rudkøbing, 145.
- Intercollection v/ Max Burcharth, 151.
- Interdecoration v/ Max Burcharth, 151.
- Inter-Scan-Transport Group ved Jørgen Borch, 140.
- IVANDUS ved Ivan Søren Sørensen, Gentofte, og J. Jacobsen og Lindorf, Tårnby, 153.

- Ma, v/ Jens Kristian Pedersen, Sahl-Gullev, 153.
 øen, Andreas, & Sønner, Skagen, 151.
 øen og Bak, I/S, Ålborg, 142.
 nsen, Ferd., 154.
 I.D. TEKNIK ved K. Sand Jensen, Gladsaxe, 154.
 MA-ENTERPRISE I/S ved H. J. Juncker og
 . V. Falster, Gentofte, 139.
 asson's, E. E., Eftf. v/ V. Lohmann og P. Jensen,
 155.
 øensen, Grethe, Frederiksberg, 141.
 øensen, Ole, Teknisk Rådgivning, Gram, 143.
 øensen, Theodor & Co., 144.
 as, Edward, & Charlie Moche Fashion Design,
 154.
 øeminde Jernstøberi ved H. B. og Svend Hei-
 lke, 153.
 ø. Jørgen, C. V. Kjær's Eftf., 154.
 munikations-Centret v/ Jerry Brian Hansen,
 Årnbj, 153.
 ødi-Pool ved Chr. Holst Albrechtsen og Karl
 ørner Henriksen, Esbjerg, 141.
 øna Kontorinventar v/ Birte Hartmann Peter-
 sen, 145.
 øup Sparekasse, afdeling af SPAREKASSEN
 HADSUND, 148.
 øtting & Knudsen Elektromotorfabrik, 145.
 øOPHARMA kemisk industri v/ Hans Erik Vej-
 ørg, Rødovre, 148.
 øen, Hans, I/S, 139.
 øana Møbler v/ Brdr. Braginski, 141.
 ønn, Fredericia, 151.
 øands Spare- og Lånekasse, Rødby, 147.
 øgsøe, Birgit, Design, Herning, 149.
 øendorf, Kaja, & Co., Rødovre, 142.
 øsen & Ravn, I/S, Vejle, 146.
 øgaard, Wilh. R., Odense, 137.
 øeffirmaet Stawitzsky og Ishøj, Lyngby-Tårnbæk,
 150.
 øie Magdalene-Koed og Omegns Sparekasse,
 øwmgård, 142.
 økinfabrikken IDEAL v/ Johannes Lassen, Vester-
 øy, 144.
 økinggården v/ E. Frank, Brøndbyerne, 154.
 ørialisten ved Kai Egelund, Brande, 142.
 øsen, I/S, ved Poul Christensen og Knud Børge
 ørntensen, Skanderborg, 145.
 øYHOFF, Haderslev, 138.
 øthoff & Søn, Haderslev, 138.
 øpris Sko v/ Johannes Mosekjær, Ballerup-Må-
 øw, 154.
 øpris Sko v/ Johannes Mosekjær, Herlev, 154.
 øøp Elforsyning, Nykøbing M., 147.
 ølma I/S ved E. Nilsson og Osv. J. Nielsen, Frede-
 øsberg, 151.
 øpus v/ Jørn Lansby, Everdrup, 154.
 øro Haardchrom v/ Rene Briand Christensen,
 øostrup, 146.
 øen, August, I/S, Slagelse, 138.
 Nielsen, I. C., og søn, indehaver Richard Nielsen,
 Esbjerg, 141.
 Nielsen, S. A., Give, 140.
 Nielsen, Tage, & Søn, Vissenbjerg, 149.
 Nielsens, R. J., Trævarefabrik v. Georg Nielsens
 Efterfølger, Nykøbing F., 140.
 Nordfalsters Byggemarked v/ Per Nilsson, Nr. Als-
 lev, 141.
 Nordisk Andels-Eksport, 144.
 Nordisk Tarm Co. v/ H. Bomhof og V. Bomhof, 144.
 Nordjysk Stempelfabrik v/ K. Bastholm, Ålborg, 146.
 Ny Pianomagasin, Det. v/ Knud Irsberg, 141.
 Ny Pianomagasin, Det. v/ Knud Isberg, 137.
 Nygaard, Bent, & Co., Tønder. v/ Bent Nygaard og
 Tøge Loran Christensen, 142.
 Næstved Byggecenter, K/S, 147.
 Næstved Fløidefabrik v/ Poul og Otto Olsen, 138.
 Nødager sogns sparekasse, 149.
 ØK-POOL v/ Orla Mathiasen, Ringsted, 152.
 Odense Trådvarefabrik v/ L. A. Rasmussen, 154.
 Ortopædisk Bandageri v/ W. Andersen, Frederiks-
 berg, 151.
 P. F. Rejser v/ P. F. Collet, 151.
 Pacht & Tetens, Rødovre, 152.
 Philip, Aage, & Preben Lauemøller, 141.
 Prima Post Ordre Service ved Colin David Fry, 144.
 Rasmussen, Axel, & Søn v/ Kurt Rasmussen, Vor-
 dingborg, 145.
 Rasmussen & Maegaard Nielsen, 139.
 Rasmussen & Maegaard Nielsen's Eftf. ved O.
 Kastoft, Gentofte, 153.
 REAKTOR-VARME ved Mita Gudmand-Høyer,
 Ballerup-Måløv, 137.
 SKF-Kød (Coronation Danish Meat Center) v/
 J. Scherrebeck, Åbenrå, 151.
 Salon Waldorf v/ F. Waldorf Hersted B. Laursen
 og Chr. Hansen, Frederiksberg, 143.
 SCANAX ved G. J. S. Harris & P. Eliassen, Søllerød,
 140.
 Schwartzbach Møbler I/S, Kalundborg, 141.
 Simonsen, S. N., & Co., 144.
 Skagen Fiskesortering, 152.
 Skarring, Peter, 145.
 SKARRING, PETER, Frederiksberg, 151.
 Skelund Sogns Spare- og Lånekasse, 148.
 Skelund Sogns Spare- og Lånekasse, Hadsund, 148.
 Skelund Sparekasse, afdeling af SPAREKASSEN
 HADSUND, 148.
 Skibsted Sparekasse, Filial af Aalborg Bys og Om-
 egns Sparekasse, Skibsted-Lyngby, 153.
 Skørping Sparekasse, Filial af Aalborg Bys og Om-
 egns Sparekasse, 153.
 Sparekassen Bredebro, 143.
 Sparekassen Fredericia, 150.
 SPAREKASSEN HADSUND, 148.
 Sparekassen for Hjørring By og Omegn, 153.
 Sparekassen København-Sjælland, 144.
 Sparekassen i Skals, 150-151.

- Spare- og Laanekassen for Middelfart og Omegn, 152.
- Spare- og Lånekassen i Ulsted, 144.
- Spare- og Laanekassen for Vraa og Omegn, 153.
- Sprit-Lageret, O. Nissens Eftf., v/ Sv. Skjøtt, Viborg, 149.
- Stamm's dentallaboratorium v/ Søren og Henry Stamm, 145-146.
- Stentoff & Pedersen, Alborg, 141.
- Stjernepak v/ E. O. Jørgensen & Karen Håkonsson, Frederiksberg, 141.
- STRANGE-HANSEN, Horne, 153.
- Struer Andelsmejeri, 146-147.
- Struer og omegns brugsforening, 147.
- Struer og omegns sparekasse, 137.
- Støvring Sparekasse, filial af Aalborg Bys og Omegns Sparekasse, Buderup-Gravlev, 152.
- Sundsholmens Autoopretning v/ Erik Jensen og J. Chr. Ildal, Alborg, 139.
- Spøer, Vilh., & Sønner, 139.
- Sørensen, Olaf, Specialost-Agentur-Import, 141.
- Sørensen, Peter, 139.
- Sørensens, Peter, Pengeskabsfabrik Eftf., 144.
- Tarm og Omegns Sparekasse, 149.
- Tekst og Grafik I/S v/ Erling Reinhardt Olsen og Ole Wahl Olsen, 145.
- Tekst og Grafik I/S v/ Erling Reinhard Olsen og Ole Wahl Olsen, 151.
- Tiznit Clothe-Market, I/S, v/ Adamsen, Balsgaard, Brown-Wentzel og Frommelt, 144.
- Tobøl brugsforening, 140.
- Tobøl Brugs- og vareindkøbsforening, Holsted, 140.
- Tobøl vareindkøbsforening, 140.
- Toftlund Installationsforretning – vand, varme sanitet, v/ H. Wobeser, 149.
- Topsøe, Haldor, Søllerød, 148.
- Toto Radio ved brdr. Knaack, Køge, 139.
- 3 F'er, De, – Friis – Favoritten – Friisco v/ Pov Friis og Co., Nakskov, 139.
- Typehuset Falstria ved Jørgen Jensen, Nr. Alslev, 145.
- Tømmerup Møbel- og Tæppehandel v/ Wessel Hal sen, Tårnby, 146.
- Ummack, S., Vallensbæk, 139.
- Varme- og sanitetsfirmaet Chr. Linde, Odense, 13.
- Veddum Sparekasse, afdeling af SPAREKASSE HADSUND, 148.
- Vestsjællands Bremse- og Koblings Service Bendt Højby Rasmussen, Slagelse, 150.
- Vinderupegnens Andels Grovvareforening, 146..
- Virtuos v/ G. Zoffmann, 154.
- Visby Sogns Sparekasse, 143.
- W. R.-Dampservice I/S v/ Anders Hjorth Westh og Peder Rasmussen, Høje-Tåstrup, 137.
- Wilche's Cykelforretning, I/S, v/ E. Wilche og Juel Christensen, Frederikshavn, 142.
- Wobeser, H., installations- og entreprenørforretning, Toftlund, Nørre Rangstrup, 149.
- ZINKO v/ Per Johansen, Gentofte, 152.
- Ønskemøbler v/ J. Aarestrup Michaelsen, Lyngbød Tårnbæk, 140.
- Østjyske Andelsslagerier A.m.b.A., Hadsten, 144-148.

«Struer og omegns sparekasse» anmelder, at Aels Christian Dragsbæk er udtrådt af tilsynsrådet, at fhv. borgmester Aage Hauskov, er valgt som medlem af tilsynsrådet den 29. februar 1972, og at tilsynet med banker og sparekasser har godkendt valget den 27. april 1972.

Politimesteren i Holstebro m. v., den 28. juni 1972.

Firma *Wilh. R. Maegaard* af Odense anmelder, at medindehaveren Thorbjørn Eigil Uldberg Muus og prokuristerne Rasmus Petersen Boje og Jacob Laurits Andersen er afgået ved døden, samt at Harald Arendrup Muus er udtrådt af firmaet, der fortsættes ændret af den hidtidige deltager Hans Arendrup Muus, som eneste ansvarlige indehaver.

Firmaet *Danabeta Specialtryk v/ Kristian Storm*, Odense, er afmeldt som overgået til aktieselskab.

Varme- og sanitetsfirmaet *Chr. Linde* af Odense er afmeldt.

Politimesteren i Odense, den 28. juni 1972.

«Fabrikken HIFA ved Arne Olsen og Finn Jacobsen» udøver industridrift i Greve kommune. Arne Olsen af Faxe kommune og Finn Jacobsen af Greve kommune er de ansvarlige deltagere. Prokura er meddelt Arne Olsen, og Finn Jacobsen hver for sig.

Finn Ejlersen af Gundsø kommune driver handel og håndværk i Gundsø kommune som eneste ansvarlige indehaver af firmaet «*Femal Finn Ejlersen*».

Firmaet «*W. R.-Dampservice I/S v/ Anders Hjorth Westh og Peder Rasmussen*» driver håndværk i Høje-Tåstrup kommune. Anders Hjorth Westh af Høje-Tåstrup kommune og Peder Rasmussen af Roskilde kommune er de ansvarlige deltagere og tegner firmaet i forening.

Prokura er meddelt Anders Hjorth Westh og Peder Rasmussen hver for sig.

Finn Poul Rasmussen af Bramsnæs kommune driver handel i Bramsnæs kommune som eneste ansvarlige indehaver af firmaet «*ARACO v/ Finn P. Rasmussen*». Prokura er meddelt Dolly Rosenkvist Rasmussen.

Politimesteren i Roskilde, den 28. juni 1972.

Til Københavns handelsregister er modtaget følgende anmeldelser:

Firmaet *Anker Sengelinned v/Ejnar Larsen* er hævet.

Firmaet *Hartfeldt & Co.* er afmeldt af handelsregistret, efter at navnet er overtaget af et aktieselskab.

Firmaet *Det ny Pianomagasin v/Knud Isberg* er afmeldt af handelsregistret, efter at navnet er overtaget af et aktieselskab.

Firmaet *I. Ankerbyes lytterapeutiske institutter I/S* er hævet.

Firmaet *I/S Adi v/ Carl Jens Friis, Søren Victor Friis, Søren Peter Friis og Jens Friis* udøver industridrift. Carl Jens Friis, Søren Peter Friis og Jens Friis, alle af Klampenborg, samt Søren Victor Friis af Greve Strand er de ansvarlige deltagere og tegner firmaet i forening, hvorhos de tegner firmaet pr. prokura hver for sig.

Knud Thillemann Rasmussen af Kastrup udøver industridrift og handel som eneste ansvarlig indehaver af firmaet *Danish Swimming Pools v/Knud Rasmussen*.

Claus Erik Winther Oreskov driver handel som eneste ansvarlig indehaver af firmaet *Forlaget Veda ved Claus Oreskov*.

Københavns magistrat, den 30. juni 1972.

Firmaet «*European Import Agency v/Poul Ancher Hansen*», Tårnby kommune, er hævet.

Poul Ancher Hansen af Tårnby kommune driver handel i Tårnby kommune som eneste ansvarlige indehaver af firmaet «*European Import Agency, aircraft supply v/Poul Ancher Hansen*».

Bent Tørper Friis af Dragør kommune driver handel i Dragør kommune som eneste ansvarlige indehaver af firmaet «*Fri boat trading v/B. T. Friis*».

Politimesteren i Tårnby, den 29. juni 1972.

Firma *REAKTOR-VARME ved Mita Gudmand-Hoyer* af Ballerup-Måløv kommune er hævet.

Politimesteren i Gladsaxe, den 29. juni 1972.

Firmaet »Meyhoff & Son« af Haderslev er hævet.

Politimesteren i Haderslev, den 29. juni 1972.

Henry Meyhoff af Haderslev driver håndværk i Haderslev kommune som eneste ansvarlige indehaver af firmaet »MEYHOFF«.

Prokura er meddelt Willi Heerbert Meyhoff.

Politimesteren i Haderslev, den 29. juni 1972.

Berigtigelse, jfr. statstidende nr. 249 for den 23. marts 1972:

Under firma I/S DANISH FASHION GROUP v/Odense Garn A/S & Co. drives handel med tekstil og beklædning i Herning kommune af et interessentskab. Odense Garn A/S af Odense, Svend Hedegaard Laursen af Vejle, Regner Pedersen af Ikast, Bjarne Olsen af Spøttrup, Hugo Johansen af Herning, Aktieselskabet L. Højrup Bach & Jens P. Nielsen af Vejen, Hans Krøyer af Ikast, Christian Nielsen af Ikast, Karnibo A/S af Ikast, Erling Henry Folmann af Herning, A/S Niels Poulsen & Sønner af Ikast, A/S H. J. Iversen af Vejle, I/S Brdr. Slumstrup af Hinnerup, Holger Mortensen af Videbæk, Kirsten Lodahl af Herning, Jama Tricotage A/S af Herning, Svend Aage Damgaard af Aulum-Haderup og Arne Skov Larsen af Ikast kommune er de ansvarlige deltagere, der med hele deres formue hæfter solidarisk for interessentskabets forpligtelser. Interessentskabet tegnes af Winther Hansen, Odense, Svend Poulsen, Ikast, Hugo Johansen, Herning, Regner Pedersen, Ikast, og Erling Henry Folmann, Herning, hver for sig. Meddelelser til deltagerne skal ikke offentliggøres i pressen.

Politimesteren i Herning, den 29. juni 1972.

Firmaet »August Nielsen I/S« driver handel og håndværk i Slagelse købstad.

August Nielsen, Inge Mølgaard og Erik Jensen, alle af Slagelse, er de ansvarlige deltagere og tegner firmaet i forening.

Politimesteren i Slagelse købstad m. v., den 29. juni 1972.

Hans-Ole Nielsen af Slagelse kommune udøver industridrift i Slagelse købstad som eneste ansvarlige indehaver af firmaet »H. N.-KONFEKTION ved Hans-Ole Nielsen«.

Prokura er meddelt Elly Nielsen, Slagelse.

Politimesteren i Slagelse købstad m. v., den 29. juni 1972.

Finn Sørensen af Glostrup kommune driver håndværk og udøver industridrift i Glostrup kommune som eneste ansvarlige indehaver af firmaet »EL-Logik v/ Finn Sørensen«.

Politimesteren i Glostrup, den 30. juni 1972.

Bestyrelsen for »Ejsing og Omegns Formbrugsforening af Ejsing anmelder, at vedtægterne retteligt er af 15/2 1915.

Bestyrelsen består nu af: gårdejer Arne Thomsen, Ejsingholm, 7830 Vinderup (formand), gårdejer Kristian Knudsen, Råst, 7830 Vinderup (næstformand), lærer Harry Klitt Sørensen, Ejsing, 7830 Vinderup, husmoder Lizzie Christensen, Ejsing, 7830 Vinderup, og gårdejer Thorvald Højgård, Råst, 7830 Vinderup.

Politimesteren i Holstebro m. v., den 30. juni 1972.

Lars Marius Schmidt af Frederikssund kommune driver handel (Møbel forretning) i Langeskov kommune som eneste ansvarlige indehaver af firmaet *Fyens Stilmøbelcenter ved Lars Marius Schmidt*.

Politimesteren i Kerteminde m. v., den 30. juni 1972.

Ib Skat Christiansen, Kraghave pr. Nykøbing F., driver handel og udøver industridrift i Nykøbing F. kommune som eneste ansvarlige indehaver af firmaet *Ib S. Christiansens Emballagefabrik*.

Prokura er meddelt Peter Jensen Christiansen.

Politimesteren i Nykøbing F. m. v., den 30. juni 1972.

Firmaet »Næstved Flødeisfabrik v/ Poul og Otto Olsen af Næstved er afmeldt på grund af omdannelse til aktieselskab.

Politimesteren i Næstved, den 28. juni 1972.

Firmaet »Horsens Betonvarefabrik v/ Viggo Andersen« af Horsens kommune er hævet.

Politimesteren i Horsens m. v., den 3. juli 1972.

Firmaet »De 3 Fer - Friis - Favoritten - Visco v/ Povl Friis og Co.« af Nakskov købd er hævet.

Politimesteren i Nakskov m. v., den 3. juli 1972.

Firmaet *JUFA-ENTERPRISE I/S ved H. J. Juncker og H. V. Falster* driver handel i Gentofte kommune.

Hans Jørgen Juncker og Henning Victor Juncker, begge af Gentofte, er de ansvarlige deltagere og tegner firmaet hver for sig.

Prokura er meddelt Jytte Ingerlise Peter- sen.

Politimesteren i Gentofte, den 4. juli 1972.

Firmaet »Cafax Kaffe, Avedøre v/ B. Thomsen«, Glostrup, er hævet.

Firmaet »S. Ummack«, Vallensbæk kommune, er hævet.

Politimesteren i Glostrup, den 4. juli 1972.

Firmaet »Hobro Konfektion v/ G. Fjeldsø & søn« driver handel og håndværk i Hobro kommune. Gurli Fjeldsø af Hobro, Gurli Tost Larsen af Hundested og Grete Wahlstrøm af Hobro er de ansvarlige deltagere.

Politimesteren i Hobro, den 4. juli 1972.

Firmaet »Toto Radio« ved brdr. Knaack driver handel og håndværk i Køge kommune.

Otto Heinrich Wessel Knaack af Stevn kommune og Ole Michael Wessel Knaack af Illøse kommune er de ansvarlige deltagere og tegner firmaet i forening.

Politimesteren i Køge, den 4. juli 1972.

Firmaet »Nørresundholms Autoopretning v/ Erik Jensen og J. Chr. Ildal« driver håndværk i Ålborg kommune. Jens Christian Ildal og Erik Peter Jensen, begge af Ålborg kommune, er de ansvarlige deltagere og tegner firmaet hver for sig.

Politimesteren i Nørresundby m. v., den 4. juli 1972.

Til Københavns handelsregister er modtaget følgende anmeldelser:

Firmaet *Danske Retro, A. Thyrring* har tilbagekaldt den Arne Fergsman givne prokura.

Vilhelm Ernst Frederik Spøer og Erling Spøer, der var ansvarlige deltagere i firmaet *Vilh. Spøer & Søner*, er afgået ved døden, og firmaet er afmeldt af handelsregistret, efter at navnet er overtaget af et aktieselskab.

Firmaet *Peter Sørensen* er hævet.

Firmaet *Gongets Vinhandel* er hævet.

Ole Emil Muldorff Frellsen af Hørsholm driver handel som eneste ansvarlig indehaver af firmaet *Gongets Vinhandels Eftf. v/ Ole Frellsen*. Prokura er meddelt Jørgen Muldorff Frellsen.

Firmaet *H. H. Electric v/ Hauberg og Hansen* er hævet.

Firmaet *C. B. Trading v/ H. Jacobsen* er afmeldt af handelsregistret, efter at navnet er overtaget af et aktieselskab.

Firmaet *Rasmussen & Maegaard Nielsen* er hævet.

Firmaet *Bachmann & Holten* driver håndværk. Aage Bachmann og Hans Erik Holten er de ansvarlige deltagere.

Firmaet »Ime« International Møntvask-Etablering v/ *Poul og Jørgen Als* driver handel. Poul Henning Als og Erik Jørgen Als er de ansvarlige deltagere.

Firmaet *Hans Larsen I/S* driver handel og håndværk. Hans Henrik Larsen og Paul Tofte Groesmeyer, sidstnævnte af Ballerup, er de ansvarlige deltagere. Prokura er meddelt Gerda Alice Larsen.

Københavns magistrat, den 5. juli 1972.

Firmaet »Hørsholm Boghandel v/ Gerda Edith Andersen« af Hørsholm kommune er hævet.

Politimesteren i Helsingør, den 4. juli 1972.

Firmaet »HØRSHOLM BOGHANDEL v/ J. Sumborg & søn« driver handel i Hørsholm kommune. Jens Sumborg af Lyngby-Tårnbæk kommune og Aage Sumborg af Hørsholm kommune er de ansvarlige deltagere og tegner firmaet i forening. Prokura er meddelt Jens Sumborg og Aage Sumborg hver for sig.

Politimesteren i Helsingør, den 4. juli 1972.

Firmaet »Farsø Maskinværksted ved P. og K. Nielsen« er hævet.

Politimesteren i Nibe m. v., den 5. juli 1972.

Firmaet »*Battericentralen, Elektromekanisk Reparation ved Fr. E. Holm*» af Nakskov købstad er hævet.

Politimesteren i Nakskov m. v., den 5. juli 1972.

Berigtigelse, jfr. Statstidende for den 12. april 1972:

Fru Hanne Vibeke Nielsen, f. Nielsen, er meddelt prokura til at tegne firmaet *R. J. Nielsens Trævarefabrik v. Georg Nielsens Efterfølger*, af Nykøbing F. kommune.

Politimesteren i Nykøbing F. m. v., den 5. juli 1972.

Firmaerne *Tobøl brugsforening* og *Tobøl vareindkøbsforening* er afmeldt.

Under firma »*Tobøl Brugs- og vareindkøbsforening*» drives handel i Holsted kommune af et selskab med begrænset ansvar, hvis vedtægter er af 22. februar 1966. Der er ikke i selskabet indskudt kapital. Medlemmerne hæfter ikke for selskabets forpligtelser. Selskabets bestyrelse består af: Arne Nielsen (formand), Abølling pr. Føvling, Knud Grønnebæk, Tobøl pr. Føvling, Hans Jørgen Lyst, Bobøl pr. Føvling, Otto Kargo Pedersen, Hølleskov pr. Føvling, Hilda Kristensen, Tobøl pr. Føvling, Else Vejrup, Plougstrup pr. Gredstedbro, og Grethe Kristiansen, Villebøl pr. Ribe. Selskabet tegnes af 2 bestyrelsesmedlemmer i forening. Bekendtgørelser til medlemmerne skal ske i offentlige tider.

Politimesteren i Ribe, den 5. juli 1972.

Indehaveren af firmaet »*S. A. Nielsen*» af Give, Søren Andreas Nielsen er afgået ved døden, og firmaet fortsættes uforandret af dennes søn Harald Kronborg Nielsen af Give som eneste ansvarlige indehaver.

Politimesteren i Vejle, den 4. juli 1972.

Betty Elise Nielsen af Vejle kommune driver handel i Vejle kommune som eneste ansvarlige indehaver af firmaet »*Industriservice ved Betty Elise Nielsen*».

Politimesteren i Vejle, den 4. juli 1972.

Jørgen Bech af Gentofte driver handel og udøver industridrift og speditionsvirksomhed

i Gentofte kommune som eneste ansvarlig indehaver af firmaet *Inter-Scan-Transport Croup ved Jørgen Bech*.

Prokura er meddelt Knud Møller Nielsen samt Arvid Asp hver for sig.

Politimesteren i Gentofte, den 6. juli 1972.

Firmaet *Herning Værktojs- og Metalvarefabrik I/S ved Nielsen & Kjærgaard* af Sundby Herning kommune, er hævet, idet firmaet omdannes til aktieselskab.

Politimesteren i Herning, den 6. juli 1972.

Firmaet »*SCANAX*» ved *G. J. S. Harris & A. Eliassen* driver handel i Søllerød kommune. Georg John Stewart Harris af Hellerup og Peer Vilhelm Eliassen af Holte er de ansvarlige deltagere og tegner firmaet hver for sig.

Firmaet *Malerfirmaet Stawitzsky og Ishøj* driver håndværk i Lyngby-Tårnbæk kommune. Lars Aage Stawitzsky af Lyngby og Hans Christian Ishøj af København er de ansvarlige deltagere og tegner firmaet i forening.

Firmaet »*Ønskemøbler v/ J. Aarestrup Møbelfabrik*» af Lyngby-Tårnbæk kommune er hævet som overgået til aktieselskab.

Firmaet *A. R. Buss* af Lyngby-Tårnbæk kommune er hævet som overgået til aktieselskab.

Politimesteren i Lyngby, den 6. juli 1972.

Firmaet *William Dams Boghandel* af Rønne, er hævet.

Politimesteren i Rønne politikreds, den 6. juli 1972.

Efternævnte firmaer af Skagen »*Viggo Berg, Grafisk Kunsthandel, Skagen*» og »*Viggo Berg & Søn, Kunsthandel*» er afmeldt af handelsregistret på grund af ændring til aktieselskab.

Politimesteren i Frederikshavn og Skagen m. v., den 6. juli 1972.

Til Københavns Handelsregister er modtaget følgende anmeldelser:

Hans Peter Andersen, der var medlem af bestyrelsen for firmaet *Den Danske Presse*.

ellesindkøbs-Forening, er afgået ved døden. æls Christian Christensen og Søren Rishøj Pedersen er udtrådt af bestyrelsen i hvilken Henry Sigfred Dupont Jochumsen af Hørslum, Arne Melchior af Frederiksberg og enning Erik Kjelstrup af Ringsted er indtrådt.

Firmaet *Olaf Sorensen Specialost-Agentur-Import* er afmeldt af handelsregistret, efter at virksomheden er overtaget af et aktieselskab.

Firmaet *Aage Philip & Preben Lauemøller* er hævvet.

Jørgen Palm Bacher, der var eneste ansvarlig indehaver af firmaet *J. P. Bacher*, er afgået ved døden, og firmaet er hævvet.

Firmaet *Ledana Møbler v/ Brdr. Braginski* er afmeldt af handelsregistret, efter at virksomheden er overtaget af et aktieselskab.

IPalle Ludvig Duedam driver handel som eneste ansvarlig indehaver af firmaet *Duedam Import*.

IKøbenhavns magistrat, den 7. juli 1972.

Berigtigelse

Til berigtigelse af bekendtgørelse i statstidende nr. 62 for den 1. juli 1972 vedrørende anmeldelse af firmaet *Det ny Pianomagasin v/ Gud Isberg*, bekendtgøres at firmaet retteligt havde været anført som *Det ny Pianomagasin v/ Knud Irsberg*.

IKøbenhavns magistrat, den 7. juli 1972.

Firmaet *Horsens Tæppe-Torv v/ Axel E. Jensen* af Horsens kommune er hævvet.

IPolitimesteren i Horsens m. v., den 7. juli 1972.

IPer Ebbe Nilsson af Nr. Alslev kommune driver handel i Nr. Alslev kommune som eneste ansvarlige indehaver af firmaet *Nordfalsters Byggemarked v/ Per Nilsson*.

IProkura er meddelt Jette Klarskov Nielsen, f. Jørgensen.

IPolitimesteren i Nykøbing F. m. v., den 7. juli 1972.

Firmaet *Flauenskjold Tømrer- & Snedker-Indretning v/ Brdr. Søren & Jens Henriksen* driver håndværk i Flauenskjold, Dronninglund kommune. Søren Henriksen og Jens

Henriksen, begge Flauenskjold, er de ansvarlige indehavere.

IPolitimesteren i Sæby m. v., den 7. juli 1972.

Firmaet *Stentoft & Pedersen* af Ålborg er hævvet.

IPolitimesteren i Ålborg m. v., den 6. juli 1972.

Firmaet *Byggeselskabet af 3. juni 1968 K/S*, Århus, er hævvet.

Århus politikammer, den 7. juli 1972.

Åge Steindorff Nickelsen af Harlev driver håndværk i Århus kommune som eneste ansvarlige indehaver af firmaet *Autoret v/ Åge Nickelsen*.

Århus politikammer, den 7. juli 1972.

Firmaet *Schwartzbach Møbler I/S* driver handel i Kalundborg købstad.

Gerda Jacobine Schwartzbach af Kalundborg og Niels Christian Sørensen af Kalundborg er de ansvarlige deltagere.

IPolitimesteren i Kalundborg, den 30. juni 1972.

Richard Johannes Nielsen af Esbjerg driver håndværk i Esbjerg kommune som eneste ansvarlige indehaver af firmaet *I. C. Nielsen og søn, indehaver Richard Nielsen*, idet han viderefører det af ham og hans nu afdøde fader lens Christian Nielsen hidtil drevne, uanmeldte firma *I. C. Nielsen og søn*.

Firmaet *Kondi-Pool ved Chr. Holst Albrechtsen og Karl Verner Henriksen* driver handel i Esbjerg kommune. Christian Holst Albrechtsen og Karl Verner Henriksen, begge af Esbjerg, er de ansvarlige deltagere og tegner firmaet i forening.

IPolitimesteren i Esbjerg, den 7. juli 1972.

Firmaet *Stjernepak v/E. O. Jørgensen & Karen Håkansson* er hævvet.

Fru *Grethe Jørgensen*, f. Tannenbergs, har tilbagekaldt den Flemming Sørensen Sall, meddelte eneprokura og i stedet meddelt installatør, Erik Carstensen, eneprokura.

IPolitimesteren i Frederiksberg birk, den 10. juli 1972.

Kai Egelund af Ikast kommune driver handel i Brande kommune som eneste ansvarlige indehaver af firmaet »Materialisten ved Kai Egelund«.

Politimesteren i Vejle, den 10. juli 1972.

Firmaet »Kaja Løvendorf & Co.« driver handel og udøver industridrift i Rødovre kommune. Kaja Ebba Løvendorf, f. Jørgensen, af Rødovre og Anni Sandstrøm, f. Løvendorf, af Greve Strand er de ansvarlige deltagere.

Politimesteren i Hvidovre, den 11. juli 1972.

I stedet for afdøde retsassessor Carl Oluf Ankjær Bach, Randers, har handelsministeriet udnævnt gårdejer Olaf Preben Kahr, Kærende, 8550 Ryomgård, til medlem af tilsynsrådet for »Marie Magdalene-Koed og Omegns Sparekasse«, 8550 Ryomgård.

Politimesteren i Randers, den 11. juli 1972.

Firmaet »Freses Metalstøberi og Metalvarefabrik I/S« af Slagelse er ophævet.

Politimesteren i Slagelse købstad m. v., den 11. juli 1972.

Bent Nygaard & Co., Tønder, v/ Bent Nygaard og Tøge Loranx Christensen, begge af Tønder kommune anmelder, at firmaet er hævet.

Politimesteren i Tønder købstad m. v., den 11. juli 1972.

»Bjerringbro og Omegns Sparekasse« af Bjerringbro kommune, anmelder, at Niels Bak Laursen, Hjermand, og Poul Stampe Villadsen, Bjerringbro, er udtrådt af tilsynsrådet og at Launy Dalsgaard, Bjerringbro, og Frederik Grauslund Hansen, Hjermand, er indtrådt i stedet.

Endvidere anmeldes, at garanternes antal pr. 31. marts 1972 udgør 141 og at garantkapitalen pr. samme dato andrager 15.115,00 kr.

Videre anmeldes, at prokura er meddelt Erik Hansen, Bjerringbro, i forening med

enten Leo Christensen, Karen Nielsen eller Villy Sørensen.

Prokura er herefter Leo Christensen, Karen Nielsen, Villy Sørensen, Erik Hansen (2 forening).

Politimesteren i Viborg købstad m. v., den 11. juli 1972.

I/S Wilche's Cyjelforretning v/ E. Wilche og L. Juel Christensen driver handel og håndværk i Frederikshavn købstad. Eigil Wilch og Leif Juel Christensen, begge af Frederikshavn kommune, er de ansvarlige deltagere.

Politimesteren i Frederikshavn købstad m. v., den 11. juli 1972.

Firmaet »I/S Jensen og Bak« driver håndværk i Ålborg kommune. Steen Irmann Jensen, Hjallerup, og Erik Emil Bak, Østre Allé 55, Ålborg, er de ansvarlige deltagere og tegner firmaet hver for sig.

Under firma »Arca K/S« drives handel og håndværk i Odense købstad af et kommanditistelskab.

Politimesteren i Nørresundby m. v., den 11. juli 1972.

Arne Skov Schmidt af Odense kommune driver handel og håndværk i Odense købstad som eneste ansvarlige indehaver af firmaet Geocentralen v/ Arne Schmidt.

Selskabet, hvis vedtægter er af 8. marts 1971. For selskabets forpligtelser hæfter »40-dages Husets Indkøbsselskab A/S« af Odense med hele dets formue, medens de øvrige deltagere, der i alt har indskudt 400.000 kr., kun hæfter med deres indskud.

Selskabets bestyrelse består af den til enhver tid valgte bestyrelse i »40-dages Husets Indkøbsselskab A/S«, Odense.

Selskabet tegnes af »40-dages Husets Indkøbsselskab A/S«, Odense.

Prokura er meddelt Henning Vagtbo Andersen, Jespersen.

Meddelelser til deltagerne skal ikke offentliggøres i pressen.

Firmaet Byggefagenes Installationsforretning, Odense, er afmeldt.

Politimesteren i Odense, den 12. juli 1972.

Karen Laursen af Egvad kommune driver handel og håndværk samt udøver industridrift i Egvad kommune som eneste ansvarlige

behaver af firmaet »Center-Byg v/ K. Laur-
sen».

Prokura er meddelt Hans Christian Bentsen
Laursen.

Politimesteren i Ringkøbing, den 11. juli
1972.

Firmaet »Brødrene W. Hansen» af Thisted
kommune anmelder, at Hans Christian Niel-
sen, Klitmøller, er indtrådt i firmaet som an-
svarlig og til underskrift berettiget deltager.

Politimesteren i Thisted købstad m. v., den
1. juli 1972.

Ole Jørgensen driver handel i Gram kom-
mune som eneste ansvarlige indehaver af
firmaet »Ole Jørgensen, Teknisk Rådgivning».

Politimesteren i Toftlund, den 12. juli 1972.

Under firma Sparekassen Bredebro drives
sparekassevirksomhed i Bredebro kommune
som et selskab med begrænset ansvar, hvis ved-
tægter er af 27. juli 1971, stadfæstet af direk-
tøren for tilsynet med banker og sparekasser
den 2. marts 1972.

Sparekassen er dannet ved sammenslut-
ning af Bredebro-Ballum Sparekasse og Vis-
by Sogns Sparekasse.

Den i selskabet indskudte kapital er veks-
lende. Medlemmerne (garanterne) hæfter
ikke derudover for selskabets forpligtelser.

Bestyrelsen (tilsynsrådet) består af rentier
Hans Clausen, Bredebro, formand, gårdejer
Einar Pedersen, Ballum, næstformand, el-in-
stallatør Harry Halberg, Bredebro, udnævnt
som handelsministeriet, gårdejer Knud Nielsen,
Visby, rentier Peter A. Petersen, Abterp,
Bredebro, gårdejer Bende Bennedsen, Sø-
lsted, Tønder, installatør Laust Jepsen, Brede-
bro, gårdejer Jens Lund Petersen, Borg-
mønder, rentier Hans A. Hansen, Ballum,
Kjærbæk, gårdejer Mikkel Dahlmann, Ran-
serup, Bredebro, gårdejer Peter L. Petersen,
L. Gammelby, Tønder.

Direktion: sparekassedirektør Helge Mejl-
gaard Larsen, Bredebro.

Selskabet tegnes af tilsynsrådets og direkti-
onens medlemmer to i forening.

Prokura er meddelt: sparekassefuldmægtig
Erik Nesgaard Nielsen, Bredebro, sparekas-
sekasserer Annie Pedersen, Bredebro, spare-
kasseselekter Gunnar Truelsen, Rejsby, der
tegner selskabet to i forening eller hver især i

forbindelse med et tilsynsrådsmedlem eller
direktøren.

Bekendtgørelse til medlemmerne (garan-
terne) skal ikke ske i offentlige tidender.

Politimesteren i Tønder købstad m. v., den
12. juli 1972.

Firmaerne »Visby Sogns Sparekasse» og
»Bredebro-Ballum Sparekasse» er hævdede.

Politimesteren i Tønder købstad m. v., den
12. juli 1972.

Jens Christian Agersbæk af Viborg kom-
mune driver handel og håndværk i Viborg
købstad som eneste ansvarlige indehaver af
firmaet »Autoforum, v/ J. Chr. Agersbæk».

Politimesteren i Viborg købstad m. v., den
12. juli 1972.

Under firmaet »I/S Gjerrild Stenværk v/ A/S
Carl Nielsen, Sand-, Grus- og Singelsforretning»
og firmaet »Aarhus Sten- og Gruskompagni v/
Brdr. Nielsen» drives industri i Århus kommu-
ne. De ansvarlige deltagere er »A/S Carl Niel-
sen, Sand-, Grus og Singelsforretning», Kø-
benhavn, og firmaet »Aarhus Sten- og Grus-
kompagni v/ Brdr. Nielsen» ved dets ansvar-
lige indehavere Inger Marie Nielsen, Risskov,
og Mogens Kjeld Nielsen, Århus.

Århus politikammer, den 11. juli 1972.

Omtryk

Arne Skov Schmidt af Odense kommune
driver handel og håndværk i Odense købstad
som eneste ansvarlige indehaver af firmaet
»Geocentralen v/ Arne Skov Schmidt».

Politimesteren i Odense, den 12. juli 1972.

Firmaet »Salon Waldorf» v/ F. Waldorf
Hersted, B. Laursen og Chr. Hansen» driver
håndværk i Frederiksberg kommune.

Finn Waldorf Hersted af Frederiksberg
kommune, Birgit Laursen af Gentofte kom-
mune og Christian Hansen af Gentofte
kommune er de ansvarlige deltagere og tegner
firmaet to i forening.

Firmaet »Fabriken Basolith, ved fru Dagny
Krüger, Arne Kronborg Nielsen, »A/S Tolmiea»
og »ALIAS A/S» driver handel, håndværk
og udøver industridrift i Frederiksberg
kommune.

Fru Dagny Krüger, født Redder, af Frederiksberg kommune, Arne Kronborg Nielsen af Lyngby-Tårnbæk kommune, »A/S Tolmiea« af Frederiksberg kommune og »ALIATAS A/S« af Lyngby-Tårnbæk kommune er de ansvarlige indehavere.

Fru Dagny Krüger og Arne Kronborg Nielsen tegner firmaet hver for sig.

Firmaet er overflyttet fra Fredensborg-Humlebæk kommune.

Politimesteren i Frederiksberg birk, den 13. juli 1972.

Firmaet *B. & S. Olie I/S v/ Jørgen Bay og Freddie Staal* driver handel i Gentofte kommune.

Jørgen Philipsen Bay af Skævinge-Gørlose og Freddie Staal af Glostrup er de ansvarlige deltagere.

Ejnar Johannes Madsen af Gentofte driver handel i Gentofte kommune som eneste ansvarlige indehaver af firmaet *DANSK ISO-LET v. E. J. Madsen*.

Politimesteren i Gentofte, den 13. juli 1972.

Firmaet »Fabriken »Bøjco« v/ *B. Hagemann-Jensen*», Brøndbyernes kommune, er hævet.

Politimesteren i Glostrup, den 13. juli 1972.

Bestyrelsen for *Spare- og Lånecassen i Ulsted* anmelder, at husmand Kristian Immanuel Hansen, Krabbesbro mark, Ulsted, er udtrådt af tilsynsrådet, og fisker Egon Hjelm Christensen, Hou 9370 Hals, er indtrådt i stedet.

Politimesteren i Nørresundby m. v., den 13. juli 1972.

Firmaet »Maskinfabriken *IDEAL v/ Johannes Lassen*« er hævet.

Politimesteren i Fåborg, den 13. juli 1972.

Til Københavns handelsregister er modtaget følgende anmeldelser:

Firmaet *Sparekassen København-Sjælland* har tilbagekaldt den Poul Wesenberg og Ib Andersen givne A-prokura og den Poul Egø og Villy Nielsen givne B-prokura og meddelt førnævnte Poul Egø og Villy Nielsen prokura (A-prokura) to i forening eller hver især i forening med enten et medlem af tilsynsrådet

eller et medlem af direktionen eller en allerede anmeldt A-prokurist eller en B-prokurist. Firmaet har meddelt Alex Frandsen, Gerda Ernst og Palle Lund prokura (B-prokuras hver især i forening med enten et medlem af tilsynsrådet eller et medlem af direktionens eller en allerede eller samtidig hermed anmeldt A-prokurist.

Hjalmar Harry Hjalmarsson er udtrådt af bestyrelsen for firmaet *Nordisk Andels-Eksport*, hvorved den ham givne kollektivprokura er bortfaldet. John Axel Sallborg af Stockholms lholm er indtrådt i bestyrelsen, og firmaet har meddelt ham prokura i forening med hver især af bestyrelsens øvrige medlemmer.

Firmaet *Nordisk Tarm Co. v/ H. Bomhof og V. Bomhof* er afmeldt af det herværende handelsregister, efter at forretningskontoret er overflyttet til Helsingø.

Firmaet *S. N. Simonsen & Co.* er afmeldt af handelsregistret efter at navnet er overtaget af et aktieselskab.

Københavns magistrat, den 14. juli 1972.

Til Københavns handelsregister er modtaget følgende anmeldelser:

Firmaet *Peter Sørensens Pengeskabsfabrik Ejftf.* driver handel og håndværk. Axel Emil Johan Johansen og Arne Leo Abrahamsson begge af Værløse er de ansvarlige deltagere.

Firmaet *Edward Kazas & Charlie Moshe Fashion Design* driver handel. Edward Kazas og Charlie Moshe er de ansvarlige deltagere.

Colin David Fry driver handel som eneste ansvarlig indehaver af firmaet *Prima Post-Ordre Service ved Colin David Fry*.

Firmaet *I/S Tiznit Clothe-Market v/ Adamsgaard, Balsgaard, Brown-Wentzel og Frommelt* driver handel. Jimmy Adamsen, Jytte Balsgaard, Lana Lois Brown-Wentzel og Bent Frommelt, sidstnævnte af Skovlunde er de ansvarlige deltagere.

Hans Egon Martinus Renstrup er udtrådt af firmaet *Theodor Jørgensen & Co.*, der fortsættes uforandret af den hidtidige deltager Ib Rosenfeldt Petersen. Firmaet har tilbagekaldt den Ib Rosenfeldt Petersen i forening med Jørgen Romo Helmer Falkeriis givne prokura.

Peter Knop er udtrådt af bestyrelsen for firmaet *I/S Et-Salg*, i hvilken Poul Madsen er indtrådt. Firmaet, der hidtil har været tegnet af bestyrelsens medlemmer i forening, tegnes

ømtidig af bestyrelsens medlemmer 2 i forening. »Følsgaard Lyfa Elektro A/S (H. Følsgaard Handel A/S)«, der sammen med de øvrige medlemmer hæfter solidarisk og ubestemt for interessentskabets forpligtelser før den 1. april 1972 ændret navnet til »ASEA-Kandiana A/S (H. Følsgaard Handels A/S)«.

Københavns magistrat, den 14. juli 1972.

Da der de sidste 10 år ikke er foretaget nogen anmeldelse til handelsregistret i København vedrørende firmaet *Christbo og Anthon Petersens Eftf., Teodor Jørgensen & Co.*, opfordres herved de pågældende indehavere til at medføre af lov nr. 72 af 27. marts 1929 til, inden 3 månedder fra nærværende bekendtgørelses dato, at oplyse, om firmaet fremdeles består. Forså vidt ingen oplysninger indkommer, slettes firmaet af handelsregistret.

Københavns magistrat, den 14. juli 1972.

Cementstøberiernes Redskabsforsyning v/ Dr. Tipsmark, Brønderslev, er hævet som overgået til aktieselskab.

Emil Christensen af Hjørring driver handel i Hjørring kommune som eneste ansvarlige indehaver af firmaet »*Emil C.*« ved *Emil Christensen*.

Politimesteren i Hjørring m. v., den 13. juli 1972.

Jørgen Torben Jensen af Nr. Alslev kommune driver handel og håndværk i Nr. Alslev kommune som eneste ansvarlige indehaver af firmaet *Typehuset Falstria ved Jørgen Jensen*.

Prokura er meddelt Karen Emmy Kristiansen, f. Pedersen.

Politimesteren i Nykøbing F. m. v., den 14. juli 1972.

Installøret Axel Petersen & Sønner, Rudkøbing, anmelder, at den Ellen Margrethe Larsen meddelte prokura er tilbagekaldt.

Politimesteren i Rudkøbing m. v., den 14. juli 1972.

Firmaet »*I/S Messen ved Poul Christensen Knud Børge Christensen*«, Skanderborg, er anmeldt.

Politimesteren i Silkeborg m. v., den 13. juli 1972.

Firmaet »*Axel Rasmussen & Søn*« af Vordingborg v/ Kurt Rasmussen er hævet.

Politimesteren i Vordingborg, Stege m. v., den 14. juli 1972.

Til Københavns handelsregister er modtaget følgende anmeldelser:

Louis Berendt, der var ansvarlig deltager i firmaet *Adolf Berendt*, er afgået ved døden. Firmaet fortsættes uforandret af den hidtidige deltager Preben Berendt. Helga Zenia Berendt, født Munck, der havde prokura i firmaet, er afgået ved døden. Prokura er meddelt Carl Valter Steiness.

Firmaet *Peter Skarring* er afmeldt af det herværende handelsregister, efter at forretningen er overflyttet til Frederiksberg.

Firmaet *Kyrsting & Knudsen Elektromotorfabrik* er hævet.

Firmaet *Constantin og Victor Design ved Detsis og Chrisafis* driver handel og håndværk. Constantin Detsis og Victor Chrisafis er de ansvarlige deltagere.

Birte Hartmann Petersen af Gentofte driver handel som eneste ansvarlige indehaver af firmaet *Korona Kontorinventar v/ Birte Hartmann Petersen*.

Firmaet *Tekst og Grafik I/S v/ Erling Reinhardt Olsen og Ole Wahl Olsen* driver håndværk. Erling Reinhardt Olsen og Ole Wahl Olsen er de ansvarlige deltagere og tegner firmaet i forening.

Firmaet *E. E. Jonsson's Eftf. v/ V. Lohmann og P. Jensen* driver håndværk. Valdemar Peter Johann Lohmann og Poul Kristen Folmer Jensen, sidstnævnte af Hvidovre, er de ansvarlige deltagere.

Firmaet *Importless ved firma Carl Jul. Olsen og firma Laur. O. Petersen* er hævet.

Firmaet *Importless ved firma Carl Jul. Olsen, firma Laur. O. Petersen og firma Per Nørbjerg* driver handel. De ansvarlige deltagere er firmaet Carl Jul. Olsen ved dets ansvarlige deltagere Erik Falsing og Ernst Ellesøe Hansen, firmaet Laur. O. Petersen ved dets ansvarlige indehaver Poul Rasmus Schleicher og firmaet Per Nørbjerg, ved dets ansvarlige indehaver Per Nørbjerg. Firmaet tegnes af de ansvarlige deltagere 2 i forening. Prokura er meddelt Per Nørbjerg.

Firmaet *Stamm's dentallaboratorium v/ Søren og Henry Stamm* driver håndværk. Søren

Michael Christophersen Stamm og Anton Henry Hedemand Stamm, begge af Gentofte, er de ansvarlige deltagere.

Firmaet *Bilika I/S v/ Johansen, Hansen og Weihe* driver håndværk. Birgit Solveig Johansen, født Pettersson, Litha Anna Hansen, født Zeller, og Karen Edith Kirstine Weihe, født Justesen, sidstnævnte af Hvidovre, er de ansvarlige deltagere og tegner firmaet i forening.

Firmaet *Flach & Bruhn* driver handel. Viggo Henning Flach af Gentofte og Hermann Christian Johannes Bruhn er de ansvarlige deltagere.

Københavns magistrat, den 17. juli 1972.

Wessel Ove Funke Hansen af Kastrup driver handel i Tårnby kommune som eneste ansvarlige indehaver af firmaet *»Tømmerup Møbel- og Tæppehandel v/Wessel Hansen«*.

Politimesteren i Tårnby, den 17. juli 1972.

Kjeld Ilsøe af Holbæk kommune driver handel i Holbæk kommune som eneste ansvarlige indehaver af firmaet *Holbæk Maskin Center v/Kjeld Ilsøe*.

Firmaet *B. S. Montage v/l. Bisgård Sørensen* af Holbæk kommune er hævet.

Gunner Rørdam Thomasen af Holbæk kommune driver håndværk i Holbæk kommune som eneste ansvarlige indehaver af firmaet *»B. S. Montage, Installations- og Ingeniørfirma v/Gunner Thomasen«*.

Politimesteren i Holbæk m. v., den 14. juli 1972.

Annie Myhre Andersen af Næstved driver handel i Næstved kommune som eneste ansvarlige indehaver af firmaet *Dan-Frim*.

Prokura er meddelt Hugo Hans Andersen.

Leif Eriksen er udtrådt af firmaet *B. Eriksen & Søn* af Næstved. Firmaet fortsættes uforandret med Bruno Albert Josef Eriksen som eneste ansvarlige indehaver.

Politimesteren i Næstved, den 17. juli 1972.

Bent Svane Ravn og John Madsen, begge af Vejle kommune, driver håndværk i Vejle

købstad som eneste ansvarlige indehavere af firmaet *»I/S Madsen & Ravn«*.

Politimesteren i Vejle, den 13. juli 1972.

Knud Bastholm af Ålborg udøver industriidrift i Ålborg kommune som eneste ansvarlige indehaver af firmaet *»Nordjysk Stempelysfabrik v/K. Bastholm«*.

Politimesteren i Ålborg m. v., den 17. juli 1972.

Firmaet *»Nichro Haardchrom v/Rene Brian Christensen«*, Glostrup kommune, er hævet og omdannet til aktieselskab.

Politimesteren i Glostrup, den 18. juli 1972.

Firmaet *»Bro Christensen«* af Allerød kommune er hævet, da firmaet omdannes til aktieselskab.

Politimesteren i Hillerød, den 17. juli 1972.

»Ejsing foderstofforening« anmelder, at vedtægterne er ændrede den 21. oktober 1971.

Foreningens navn er nu: *»Vinderupegnens Andels Grovwareforening«*.

Bestyrelsen består nu af:

Christian Knudsen, Ejsing pr. Vinderup,

Ove Abildtrup, Egebjerg pr. Vinderup,

Anker Dalby, Bjert pr. Vinderup,

Mads Bach, Ejsing pr. Vinderup,

Christian Buskov, Bjert pr. Vinderup,

Niels Peder Møller, Egebjerg pr. Vinderup

og

Jens Peder Jensen, Ejsing pr. Vinderup.

Prokura er meddelt Hans Peder Christensen, Ejsing pr. Vinderup.

»Fousing og omegns brugsforening« anmelder, at vedtægterne er ændrede 29. november 1968.

Bestyrelsen består nu af:

Niels Kamstrup, Anders Pedersen og Ingegermann Jakobsen, alle Fousing pr. Struer, og Simon Balleby og Magda Nielsen, begge Ølby pr. Struer.

Bestyrelsen for *»Struer Andelsmejeri«* anmelder, at vedtægterne er ændrede 26. februar 1971.

Af bestyrelsen er udtrådt Christian Holmgaard, Jens Bjerrum og Marinus Lund Pedersen, og i deres sted er indvalgt gdr. Andersen.

Reinholt, »Bøgelund«, Resen pr. Struer, gdr. Jens Knudsen, »Sdr. Kokholm«, Ølby pr. Struer, og gdr. Herman Mortensen, »Ø. Nørøller«, Vejrum pr. Holstebro.

Struer og omegns brugsforening anmelder, at vedtægterne er ændrede 26. november 1968.

Af bestyrelsen er udtrådt Christian H. Kirk, Carl Aage Berg og Viggo V. Villemoes, og i deres sted er indvalgt Christian Ejnar Andersen, Viggo Christensen og Bent Kruse, alle af Struer.

Politimesteren i Holstebro m. v., den 18. juli 1972.

Jørgen Møller Jørgensen af Struer kommune driver handels- og speditorvirksomhed i Struer kommune som eneste ansvarlige indehaver af firmaet *EDI-TRADING v/J. M. Jørgensen*, Linde pr. 7500 Holstebro.

Politimesteren i Holstebro m. v., den 18. juli 1972.

Morsø Elforsyning anmelder, at Olof Metzner, Skarrehage, er udtrådt af bestyrelsen og i stedet indtræder Thorvald Spanggaard, Seerslev.

Politimesteren i Nykøbing Mors, den 18. juli 1972.

Lollands Spare- og Lånekasse, Rødby, anmelder, at medlem af tilsynsrådet, slagtermester Kaj Michaelsen er afgået ved døden, at proprietær Alfred Marcussen er udtrådt af tilsynsrådet, og at afdelingsleder Poul Sørensen, Solvej, Rødby, er indtrådt i tilsynsrådet.

Politimesteren i Rødby m. v., den 18. juli 1972.

Berigtigelse til den i »Statstidende nr. 243 for den 15. marts 1972 indrykkede bekendtgørelse vedrørende firmaet »K/S Næstved Byggecenter«.

Under firma *K/S Næstved Byggecenter* driver handel, håndværk og industri og dermed uafhængt virksomhed samt administration af ejendom i Næstved kommune af et kommanditselskab, hvis vedtægter er af 16. december 1971.

For selskabets forpligtelser hæfter A/S Næstved Byggemarked af Næstved med hele dets formue, medens de øvrige deltagere, der ialt har indskudt 195.000 kr., kun hæfter med deres indskud.

Kommanditisterne er:

1) Direktør Poul Bang, Knud den Stores Vej 3, 3600 Frederikssund,

2) I/S Brødrene Christensen, Balstrupvej 101 B, 4100 Ringsted,

v/tømrermester Bent Egon Tue Christensen, Balstrupvej 101 B, 4100 Ringsted,

tømrermester Elmer Birger Tue Christensen, Balstrupvej 103 B, 4100 Ringsted,

regnskabschef Svend Aage Tue Christensen, Maglemosevej 1, 4100 Ringsted, og

3) tømrermester Bent Børsting, Militærvej 16, 4700 Næstved.

Forretningsudvalget består af:

Direktør Poul Bang, Knud den Stores Vej 3, 3600 Frederikssund, tømrermester Bent Egon Tue Christensen, Balstrupvej 101 B,

4100 Ringsted, tømrermester Elmer Birger Tue Christensen, Balstrupvej 103 B, 4100

Ringsted og tømrermester Bent Børsting, Militærvej 16, 4700 Næstved.

Selskabet tegnes af de tre kommanditister i forening.

Prokura er meddelt fornævnte direktør Poul Bang.

Meddelelser til deltagerne skal ikke offentliggøres i pressen.

Politimesteren i Næstved, den 18. juli 1972.

Vedtægterne for *»Østjyske Andelsslagterier A.m.b.A.«*, Hadsten, er ændret den 17. februar og 21. april 1972, hvorefter tillige *»Grenå Andelssvineslagteri«*, Grenå, og *»Allingåbro Andelssvineslagteri«*, Allingåbro, er tilsluttet firmaet, der driver slagteridrift og frysehusdrift fra Hadsten kommune.

Gårdejer Vagn Secher, Høgstedgård, Randers, proprietær Christian Toftgård Nielsen, Røndegård, Rønde, og gårdejer Nydam Jensen, Hadsten, er udtrådt af bestyrelsen.

Gårdejer Peter Sørensen, Arupgård, Hammershøj, er udnævnt til formand for bestyrelsen.

I bestyrelsen er indtrådt proprietær Fritz Gæmelke, Lundballegård, 8950 Ørsted, gårdejer Aage Hansen, Damgård, Obdrup, 8570 Trustrup, gårdejer Gunnar Kallesøe, Hallinggård, Halling, 8900 Randers, gårdejer Poul

Holm, Munkdrup, 8900 Randers, gårdejer Per Høeg, Linde, 8981 Spentrup, gårdejer Frede Back, Rodskov, 8542 Løgten, gårdejer Svend Kristensen, Emmelev, 8500 Grenå, gårdejer Erling Kjær, Sivested Ladegård, 8560 Kolind, og gårdejer Martin Borg, Voer, 8950 Ørsted.

Den direktør Svend Sønnichsen meddelte prokura er tilbagekaldt.

Eneprokura er fortsat meddelt administrerende direktør Per Munkholm Bertelsen.

Udover de tidligere anmeldte prokurister er prokura meddelt direktør Bent Thomsen, direktør Edmund Kotyza, bogholder Preben Vilhelm Andersen og kassererske Elinora Byrialsen Eriksen. Prokuristerne tegner fortsat selskabet 2 i forening.

Bekendtgørelse til medlemmerne sker for fremtiden i Randers Dagblad, Randers Amtsavis og Aarhus Stiftstidende.

Politimesteren i Randers, den 18. juli 1972.

Fabrikant Kaj Balling Engelsen af Maribo købstad udøver industridrift i Maribo købstad som eneste ansvarlige indehaver af firmaet *K. Balling Engelsen*.

Prokura er meddelt Jørgen Nicolai Oxholm Bay, Korterup pr. Landet, Poul Holm, Kidnacken 5, Maribo, Erik Hvodsoe Christoffersen, Eremitagen pr. Saxeøbing, samt Knud Asger Jensen, Mågevej 4, 4930 Maribo, der tegner firmaet to i forening.

Politimesteren i Rødby m. v., den 18. juli 1972.

Hans Erik Vejborg af Greve kommune driver handel, håndværk og udøver industridrift i Rødovre kommune, som eneste ansvarlige indehaver af firmaet *»LABOPHARMA kemisk industri v/Hans Erik Vejborg«*.

Prokura er meddelt Kaj Marius Arnesen.

Politimesteren i Hvidovre, den 19. juli 1972.

Firmaet *Haldor Topsøe* af Søllerød kommune har tilbagekaldt den Vagn Brunchmann af Gentofte meddelte prokura.

Politimesteren i Lyngby, den 19. juli 1972.

Firmaet *»Hadsund og Omegns Sparekasse«* af Hadsund kommune er hævet.

Firmaet *»Skelund Sogns Spare- og Lånekasse«* af Hadsund kommune er hævet.

Politimesteren i Hadsund, den 18. juli 1972.

Under firma *»SPAREKASSEN HADSUND«* drives sparekasevirksomhed i Hadsund kommune af et selskab med begrænset ansvar, hvis vedtægter er af 30. november 1971, godkendt af handelsministeriet 12. juni 1972.

Sparekassen driver indtil videre tillige virksomhed under navnene *»Hadsund og Omegns Sparekasse«*, *»Skelund Sogns Spare- og Lånekasse«*, idet sparekassen er dannet ved sammenslutning af disse 2 sparekasser *»Korup Sparekasse, afdeling af SPAREKASSEN HADSUND«*, *»Skelund Sparekasses afdeling af SPAREKASSEN HADSUND«* og *»Veddum Sparekasse, afdeling af SPAREKASSEN HADSUND«*.

Den i selskabet indskudte kapital er vekselende. Medlemmerne hæfter ikke for selskabets forpligtelser. 49 garantier hæfter hver for et kontant indbetalt beløb på 10 kr., 47 garantier hæfter hver for et kontant indbetalt beløb på 200 kr., og 128 garantier hæfter hver for et kontant indbetalt beløb på 500 kr.

Tilsynsrådet består af: overdyrlæge Hans Winding, Hadsund, formand, mejeribestyrer Mads Lund Hansen, Hadsund, gårdejer Jørgen Holt, Visborg, Hadsund, gårdejer Thyge Thygesen, Visborg, Hadsund, gårdejer Henry Krogh, Vive, Hadsund, redaktør Aksel Møller, Hadsund, købmand Jens Nielsen Kristensen, Vive, Hadsund, gårdejer Børge Hansen, Haderup, Hadsund, bagermester Frantz Henning Nielsen, Hadsund, boghandler Lorenz Nielsen, Hadsund, gårdejer Marthinus Danmark, Veddum, Hadsund, gårdejer Aage Laursen, Skelund, Hadsund, gårdejer Søren Jensen Kusk, Veddum, Hadsund, gårdejer Christian Sørensen, Veddum, Hadsund, gårdejer Aksel Jellesen, Veddum, Hadsund, og gårdejer Marius Laursen, Veddum, Hadsund.

Direktionen består af: Jørgen Christiansen, Hadsund.

Firmaet tegnes af direktionens og tilsynsrådets medlemmer, 2 i forening, 1 medlem af direktionen eller tilsynsrådet i forening med 1 prokurist, eller 2 prokurister i forening. Prokura er meddelt bogholder Leif Sørensen, Hadsund, og fuldmægtig Karsten Nørgaard, Hadsund. Bekendtgørelse til medlemmerne sker i *»Aalborg Amtstidende«*.

Politimesteren i Hadsund, den 18. juli 1972.

»Idom Kirkeby brugsforening« anmelder, at bestyrelsen nu består af: gdr. Niels Knudsen, slagstrup, Idom pr. Holstebro, lærer Arne Henriksen, Idom pr. Holstebro, gdr. Bent Ilielsen, Burlund, Idom pr. Vemb, gdr. Aksel Sønderby, Gammelmark, Idom pr. Holstebro, og fru Ingrid Andersen, Røgildhede, Idom pr. Holstebro.

Politimesteren i Holstebro m. v., den 19. juli 1972.

Birgit Lyngsø af Herning kommune udøver industridrift i Herning købstad som eneste ansvarlige indehaver af firmaet *Birgit Lyngsø Design*.

Politimesteren i Herning, den 18. juli 1972.

Firmaet *Tage Nielsen & Søn* driver håndværk i Vissenbjerg kommune. Tage William Nielsen og Leif Villiam Nielsen er de ansvarlige deltagere og tegner firmaet i forening.

Politimesteren i Odense herred, den 19. juli 1972.

Firmaet *Conrad Hansen & Søn* driver handel og håndværk i Allinge-Gudhjem kommune. Conrad Hansen og Jens Christian Hansen, begge af Allinge, er de ansvarlige deltagere og tegner firmaet i forening.

Politimesteren i Rønne politikreds, den 19. juli 1972.

Firmaet »*Karl Bradal & søn*« driver handel i Silkeborg kommune. Karl Bang Bradal og Kurt Bradahl, begge af Silkeborg, er de ansvarlige deltagere og tegner firmaet hver for sig.

Mary Bradal af Silkeborg er meddelt prokura.

Politimesteren i Silkeborg m. v., den 18. juli 1972.

Nødager sogns sparekasse anmelder, at fhv. medlemmer Magnus Velling, Nødager, er udtrådt af direktionen og i stedet er indtrådt husmøder Inger Hejlskov Pedersen, Nødager, at bårdejer Peder Friis, Horstved, og gårdejer Arne Rasmussen, Stabrand, er udtrådt af til-

synsrådet og i stedet er indtrådt gårdejer Gunnar Pedersen, Horstved, og gårdejer Christian Thomsen, Stabrand.

Politimesteren i Grenå m. v., den 20. juli 1972.

Af tilsynsrådet for »*Tarm og Omegns Sparekasse*« er udtrådt Niels Nielsen. I stedet er indtrådt formand Peter Berg Nielsen, Vostrup pr. Tarm.

Den Thorning Nygård Eriksen meddelte prokura er tilbagekaldt. Prokura er i stedet meddelt sparekassebogholder Robert Kristiansen, Tarm, og sparekassefuldmægtig Jørgen Bonnesen, Tarm, således, at de tegner i forening eller hver for sig i forbindelse med direktøren.

Politimesteren i Ringkøbing, den 19. juli 1972.

Firmaet »*Toftlund Installationsforretning – vand, varme og sanitet, v/ H. Wobeser*«, Toftlund, er hævet.

Hans Obbekjær Wobeser af Toftlund, driver handel og håndværk i Nørre Rangstrup kommune som eneste ansvarlige indehaver af firmaet »*H. Wobeser, installations- og entreprenørforretning, Toftlund*«.

Prokura er meddelt Bente Wobeser.

Politimesteren i Toftlund, den 20. juli 1972.

Svend Erik Jensen Skjøtt af Viborg kommune driver handel i Viborg købstad som eneste ansvarlige indehaver af firmaet »*Sprit-Lageret, O. Nissens Eftf., v/ Sv. Skjøtt*«.

Politimesteren i Viborg købstad m. v., den 19. juli 1972.

Under firma »*Grønhøj Brændselsforening*« drives handel i Karup kommune af et selskab med begrænset ansvar, hvis vedtægter er af 18. maj 1972.

Der er ikke indskudt kapital i selskabet.

Medlemmerne hæfter ikke for selskabets forpligtelser.

Selskabets bestyrelse består af: Niels Erik Christian Møller Nielsen, Tage Johansen Filbert og Ernst Jung Johansen, alle af Karup kommune.

Selskabet tegnes af den samlede bestyrelse. Prokura er meddelt uddeler Orla Harly Nielsen, Grønhøj pr. Karup.

Bekendtgørelse til medlemmerne skal ikke ske i offentlige tidender.

Politimesteren i Viborg købstad m. v., den 20. juli 1972.

Sparekassen Fredericia af Fredericia anmelder, at vedtægterne er ændret den 15. november 1971. Ændringerne er stadfæstet af tilsynet med banker og sparekasser den 17. december 1971.

Bestyrelsen består herefter af et tilsynsråd på indtil 10 medlemmer.

Udtrådt af tilsynsrådet er:

Gårdejer Abraham Kring, grosserer Robert Gabriel.

Indrådt i tilsynsrådet er:

Snedker Svend Erik Hansen, Fredericia, gårdejer Hans Peter Skov, Hjørup, Fredericia.

Udtrådt af direktionen er:

Direktør Holger Beck.

Direktionen består herefter af:

Direktør, cand. jur. Tage Beck.

Som A. prokurist er tiltrådt: Underdirektør Preben Otto Bent Petersen.

Som B. prokurister er tiltrådt: Kontorchef Arne Zederkof, afdelingsbestyrer, kontorchef Axel Jørgensen, afdelingsbestyrer, kontorchef Svend Gylling Jensen, regnskabschef Børge Kring Nikolajsen, ekspeditionssekretær Bent Jensen, afdelingsbestyrer Kurt Erik Hansen, afdelingsbestyrer Ib Væring Lund, afdelingsbestyrer Henning Dupont Jensen, afdelingsbestyrer Jørgen Levin, ekspeditionssekretær Poul Flemming Nielsen, fuldmægtig Jørgen Mikkelsen, fuldmægtig Ole Clausen, alle af Fredericia.

Sparekassens firma tegnes fremtidig af en direktør, i forbindelse med formanden for tilsynsrådet eller en af disse i forbindelse med et af tilsynsrådsmedlemmerne eller per prokura af ovennævnte prokurister hver især i forening med enten et medlem af tilsynsrådet eller et medlem af direktionen, eller en A. prokurist i forening med en B. prokurist.

Politimesteren i Fredericia købstad m. v., den 21. juli 1972.

Firmaet *»Helsingør Installationsforretning v/Ole Tommy Poulsen og Villy Halberg Peder-*

sen» driver handel og håndværk samt udøver industri drift i Helsingør kommune. Ole Tommy Poulsen og Villy Halberg Pedersen, begge af Helsingør kommune, er de ansvarlige deltagere og tegner firmaet i forening.

Politimesteren i Helsingør, den 20. juli 1972.

Asnæs sogns spare- og lånekasse anmelder, at den medhjælper Else Frejbæk meddelte prokura tilbagekaldes.

Der meddeles prokura til medhjælper Anne-Lise Waldstrøm, Asnæs, i forbindelse med et tilsynsrådsmedlem eller direktøren.

Politimesteren i Holbæk, den 21. juli 1972.

Firmaet *»Auto-Huset v/F. Vincent Madsen»* er hævet af handelsregistret.

Politimesteren i Odder, den 21. juli 1972.

Firmaet *»Deres Byggeforretning I/S»* v/ Torben Mortensen og Orla Ipsen, Klemensker, driver handel og håndværk i Hasle kommune.

Torben Mortensen og Orla Ipsen, begge af Klemensker, er de ansvarlige deltagere og tegner firmaet i forening.

Politimesteren i Rønne politikreds, den 21. juli 1972.

Berigtigelse til anmeldelse i Statstidende nr. 38 af 30. maj 1972.

Bendt Ove Højby Rasmussen af Slagelse kommune driver handel og industri i Slagelse købstad som eneste ansvarlige indehaver af firmaet *»Vestsjællands Bremse- og Koblings Service»* v/Bendt Højby Rasmussen.

Politimesteren i Slagelse købstad m. v., den 21. juli 1972.

Firma *»Brdr. Wiggers», Svendborg*, slettes af firmaregisteret ved overgang til aktieselskab.

Politimesteren i Svendborg, den 20. juli 1972.

»Sparekassen i Skals» af Møldrup kommune anmelder, at Peder Anton Jensen, Troestrup, er udtrådt af tilsynsrådet og at Niels Krogh,

savndrup pr. Møldrup, er indtrådt i stedet.

Den i selskabet indskudte kapital er p. t. 2.300 kr. fordelt på 346 garantier.

Politimesteren i Viborg købstad m. v., den 1. juli 1972.

Jacob Jepsen Scherrebeck af Åbenrå driver handel, håndværk og industri i Åbenrå købstad som eneste, ansvarlige indehaver af firmaet *SKF-Kød (Coronation, Danish Meat Center) v/J. Scherrebeck*.

Politimesteren i Åbenrå, den 21. juli 1972.

Firmaet *»Natalna I/S ved E. Nilsson og Osv. Nielsen«* er hævet.

Firma *»Ortopædisk Bandageri«* v/W. Andersen er hævet som overflyttet til Greve Kilde-irønde kommune.

Firmaet *»PETER SKARRING«* har meddelt fru Mette Houman Ricard prokura, således at den hidtidige prokurist Jens Peter Skarring og Mette Houman Ricard kan tegne hver for sig.

Politimesteren i Frederiksberg birk, den 24. juli 1972.

Firmaet *Fleico v/Volmer Andersen* af Ikast kommune afmeldes af handelsregisteret, da firmaet omdannes til aktieselskab.

Politimesteren i Herning, den 24. juli 1972.

Brødr. C. J. & P. A. Christiansen I/S driver handel i Stevns kommune. Carl Johan Christiansen og Poul Anker Christiansen, begge af Holtug, er de ansvarlige deltagere og tegner firmaet hver for sig. Prokura er meddelt Carl Johan Christiansen.

Politikontoret i Store-Heddinge, den 24. juli 1972.

Firmaet *»Andreas Jensen & Sønner«* af Skagen er hævet.

Politimesteren i Frederikshavn og Skagen m. v., den 24. juli 1972.

Firmaet *»Aarhus Antikvariat v/Chr. Andersen«*, Århus, er hævet.

Århus Politikammer, den 24. juli 1972.

Niels Warming af Århus kommune driver handel i Århus kommune som eneste ansvarlig indehaver af firmaet *»Aarhus Antikvariat v/Niels Warming«*.

Århus Politikammer, den 24. juli 1972.

Firma *»I/S Elito v/Toft og Nielsen«* afmeldes af handelsregisteret.

Århus Politikammer, den 24. juli 1972.

Til Københavns handelsregister er modtaget følgende anmeldelser:

Firmaet *Fredericia Levin* er hævet.

Firmaet *R. Kr. Andreasen & Co.* er afmeldt af det herværende handelsregister efter at forretningskontoret er overflyttet til Ringsted.

Osvald Hjalmar Kavsmann driver håndværk som eneste ansvarlig indehaver af firmaet *Cardinal Diner Transportable v/ O. H. Kavsmann*.

Max Georg Falk Burcharth af Lyngby driver handel som eneste ansvarlig indehaver af firmaet *Intercollection v/ Max Burcharth*.

Prokura er meddelt Bente Løndahl Burcharth født Jensen.

Max Georg Falk Burcharth af Lyngby driver handel som eneste ansvarlig indehaver af firmaet *Collection International v/ Max Burcharth*.

Prokura er meddelt Bent Løndahl Burcharth, født Jensen.

Max Georg Falk Burcharth af Lyngby driver handel som eneste ansvarlig indehaver af firmaet *Interdecoration v/ Max Burcharth*.

Prokura er meddelt Bent Løndahl Burcharth, født Jensen.

Holger Peter Ferdinand Johan Cellet driver handel som eneste ansvarlig indehaver af firmaet *P. F. Rejser v/ P. F. Collet*.

Københavns magistrat, den 25. juli 1972.

Berigtigelse

Til berigtigelse af bekendtgørelse i Statstidende nr. 73 for den 18. juli 1972 vedrørende firmaet *Tekst og Grafik I/S v/ Erling Reinhard Olsen og Ole Wahl Olsen* bekendtgøres at firmaet rettelig burde have været anført som *Tekst og Grafik I/S v/ Erling Reinhard Olsen og Ole Wahl Olsen*.

Til berigtigelse af bekendtgørelse i Statstidende nr. 73 for den 18. juli 1972 vedrørende firmaet *Bilika I/S v/ Johansen, Hansen og Weihe* bekendtgøres at den ene af firmaets ansvarlige deltagere rettelig burde have været anført som Karen Edith Kirstine Weihe, født Justensen.

Københavns magistrat, den 25. juli 1972.

Per Johansen af Gentofte driver handel og håndværk i Gentofte kommune som eneste ansvarlige indehaver af firmaet *ZINKO v/Per Johansen*.

Politimesteren i Gentofte, den 25. juli 1972.

Henrik Tetens er udtrådt af firmaet »*Pacht & Tetens*» af Rødovre kommune, der fortsættes uforandret af den hidtidige deltager Fritz Willy Konrad Pacht.

Den Inge Kasmira Pacht, f. Vagner, meddelte prokura består fortsat.

Politimesteren i Hvidovre, den 25. juli 1972.

Spare- og Laanekassen for Middelfart og Omegn anmelder, at vedtægterne er ændret den 22. juni 1972 og stadfæstet den 20. juli 1972 af tilsynet med banker og sparekasser.

Politimesteren i Middelfart, den 25. juli 1972.

Støvring Sparekasse og Frejlev Sparekasse, begge filialer af Aalborg Bys og Omegns Sparekasse, er hævet.

Politimesteren i Nibe m. v., den 25. juli 1972.

I medfør af forskrifterne i lov nr. 72 af 27. marts 1929 er firmaerne:

»*Århusvejens autoværksted v/Johs. Christiansen*» af Vorup kommune, nu Randers kommune,

»*Ceba v/J. C. Carøe Eriksen*», af Randers, og

»*Bennetzens forchromningsanstalt, indehaver Aksel E. Sørensen*» af Randers, udslettede af handelsregistret i Randers.

Politimesteren i Randers, den 24. juli 1972.

Firmaet »*Holsted Trælasthandel v/C. Gravversen*» af Holsted, er hævet.

Politimesteren i Ribe, den 25. juli 1972.

Firmaet *BJ ELECTRIC, v/Jensen og Bjørnsholm* driver handel og håndværk i Ringsted kommune.

Sven Erik Vinding Jensen og Preben Nowak Bjørnsholm begge af Ringsted, er de ansvarlige deltagere og tegner firmaet i forening.

Politimesteren i Ringsted, den 25. juli 1972.

Orla Nørgård Mathiasen af Ringsted kommune driver handel og udøver industri-drift i Ringsted kommune som eneste ansvarlige indehaver af *OK-POOL v/Orla Mathiasen*.

Politimesteren i Ringsted, den 25. juli 1972.

Af bestyrelsen for »*Fiskernes Fiskeindustri a.m.b.a.*», Skagen, er udtrådt fiskeskipper Thomas Christian Christensen. I stedet er indtrådt fiskeskipper Jens Aage Olesen af Skagen.

Af bestyrelsen for »*Fiskernes Fiskeindustri Handelsafdeling, Skagen*», er udtrådt fiskeskipperne Christen Herluf Pedersen og Thomas Christian Christensen. I stedet er indtrådt fiskeskipperne Jens Frederik Hjerimitslev og Jens Aage Olesen, begge af Skagen.

Den 20. marts 1971 er der vedtaget nye vedtægter.

Af bestyrelsen for »*Skagen Fiskesortering, Skagen*» er udtrådt fiskeskipperne Christen Herluf Pedersen og Thomas Christian Christensen. I stedet er indtrådt fiskeskipperne Jens Frederik Hjerimitslev og Jens Aage Olesen, begge af Skagen.

Den 20. marts 1971 er der vedtaget nye vedtægter.

Politimesteren i Frederikshavn og Skagen m. v., den 25. juli 1972.

Danapak, Mejeribrugets Emballagefabrik A.m.b.A.» af Slagelse, anmelder, at proprietær Søren Peter Nielsen Overgaard, Højbygård, Harlev J., og gårdejer Rasmus Jensen,

Flødstrup, Ullerslev, er udtrådt af bestyrelsen, og i stedet er indtrådt gårdejer Kristian Sørensen, Tobberup, 9500 Hobro, og direktør Roger Kroun, Silkeborgvej 37, 8000 Århus C.

Politimesteren i Slagelse købstad m. v., den 25. juli 1972.

Firmaet »Jerry Brian Hansen af Tårnby kommune« driver handel i Tårnby kommune som eneste ansvarlige indehaver af firmaet »Kommunikations-Centret v/Jerry Brian Hansen«.

Firmaet »Jacobsen og Løndorf«, Tårnby kommune er afmeldt, idet firmaet er omdannet til aktieselskab.

Politimesteren i Tårnby, den 25. juli 1972.

Poul Strange-Hansen, Toftnæs, Varde kommune, udøver industridrift i Horne, Varde kommune, som eneste ansvarlige indehaver af firmaet »STRANGE-HANSEN«.

Prokura er meddelt Else Nielsen, Virum, og Kjeld Bartholin Bruhn, Frisvad pr. Varde, hver for sig.

Politimesteren i Varde, den 24. juli 1972.

Firmaet »Je-Ma, v/Jens Kristian Pedersen« af Sahl-Gullev kommune, nu Bjerringbro kommune er ophævet.

Politimesteren i Viborg købstad m. v., den 25. juli 1972.

»Frederiksberg Sparekasse« har iflg. skrivelse af 12. juli 1972 ændret sit tilsynsråd, idet bl.a. skoledirektør Ejner Carstensen den 27. juni 1972 er udtrådt af tilsynsrådet, og i stedet er indvalgt civilingeniør Andreas Fredslund Pedersen, Grundtvigsvej 8 A, 1864 København V.

Politimesteren i Frederiksberg birk, den 26. juli 1972.

Firmaet »BATTERY SUPPLY« ved H. Worsfelt af Gentofte er afmeldt.

Hans Norsfelt af Gentofte driver handel i Gentofte kommune som eneste ansvarlige indehaver af firmaet »BATTERY SUPPLY« ved H. Norsfelt.

Ivan Søren Sørensen af Gentofte driver småværk og handel i Gentofte kommune

som eneste ansvarlige indehaver af firmaet *IVANDUS* ved Ivan Søren Sørensen.

Ove Klitgaard Kastoft af Gentofte driver handel i Gentofte kommune som eneste ansvarlige indehaver af firmaet *Rasmussen & Maegaard Nielsen's Ejfj.* ved O. Kastoft.

Prokura er meddelt Birthe Kastoft.

Politimesteren i Gentofte, den 26. juli 1972.

Firmaet »Skibsted Sparekasse, Filial af Aalborg Bys og Omegns Sparekasse« af Skibsted-Lyngby kommune er hævet.

Firmaet »Blenstrup og Omegns Sparekasse, Filial af Aalborg Bys og Omegns Sparekasse« af Gerding-Blenstrup kommune er hævet.

Firmaet »Skørping Sparekasse, Filial af Aalborg Bys og Omegns Sparekasse« af Skørping kommune er hævet.

Politimesteren i Hadsund, den 25. juli 1972.

»Spare- og Laanekassen for Vraa og Omegn«, Vrå, anmelder at medlem af tilsynsrådet Regnar Nielsen er udtrådt. I stedet er indtrådt gårdejer Poul Dam, Hjortnæsvej 121, Børglum, Vrå.

Firmaet »Sparekassen for Hjørring By og Omegn«, Hjørring, er hævet.

Firmaet »Brønderslev Sparekasse«, Brønderslev, er hævet.

Politimesteren i Hjørring m. v., den 25. juli 1972.

Kerteminde Jernstøberi ved H. B. og Svend Heineke tilbagekalder prokura for direktør N. E. Hansen og meddeler samtidig prokura for direktør Haakon Jensen.

Politimesteren i Kerteminde m. v., den 26. juli 1972.

Firmaet »Hindsholm I/S v/ smedemester Martinus Markvardsen og ingeniør Willy Skov Markvardsen« er hævet.

Politimesteren i Kerteminde m. v., den 26. juli 1972.

Firmaet »Floor-TeX« ved Hardy Nielsen, er hævet.

Politimesteren i Kerteminde m. v., den 26. juli 1972.

Firmaet *Negapos v/ Jørn Lansby* er afmeldt af registeret.

Politimesteren i Præstø m. v., den 26. juli 1972.

Firmaet *JORD TEKNIK ved K. Sand Jensen* af Gladsaxe kommune er hævet.

Firmaet *Minipris Sko v/ Johannes Mosekjær* af Ballerup-Måløv kommune er hævet.

Firmaet *Minipris Sko v/ Johannes Mosekjær* af Herlev kommune er hævet.

Politimesteren i Gladsaxe, den 27. juli 1972.

Firmaet *»Maskingården v/ E. Frank«*, Brøndbyernes kommune er hævet og omdannet til aktieselskab.

Politimesteren i Glostrup, den 27. juli 1972.

I/S Hirtshals Fiskeindustri, v/ Pedersen & Vajhøj, Hirtshals, er afmeldt af handelsregisteret, efter at navnet er overtaget af et aktieselskab.

Politimesteren i Hjørring m. v., den 26. juli 1972.

Firmaet *»Glyngøre Fiskeindustri ved Tage Priess«*, Glyngøre, er hævet.

Politimesteren i Skive, den 26. juli 1972.

Laurids Alfred Rasmussen af Odense kommune driver handel, håndværk og industri i Odense kommune som eneste ansvarlige in-

dehaver af firmaet *»Odense Trådvarefabrik v/ L. A. Rasmussen«*.

Prokura er meddelt Ingeborg Loubjerg og Kurt Nielsen hver for sig.

Politimesteren i Odense herred, den 28. juli 1972.

Firmaet *»Glyngøre Fiskeindustri v/ Otto Priess, Hans Martin Priess og Jørgen Priess«*, udøver industridrft i Sallingsund kommune.

Otto Priess, Hans Martin Priess og Jørgen Priess, alle af Glyngøre, er de ansvarlige deltagere.

Prokura er meddelt hver deltager for sig.

Politimesteren i Skive, den 26. juli 1972.

Til Københavns handelsregister er modtaget følgende anmeldelser:

Firmaet *Virtuos v/ G. Zoffmann* er hævet.

Firmaet *Ferd. Johansen* er afmeldt af handelsregisteret efter at navnet er overtaget af et A/S.

Firmaet *Forlaget »Bedre bøger« ved Elisabeth Magnusson* er hævet.

Jens Klint af Greve Strand og Mogens Vagn Larsen af Roskilde er indtrådt i firmaet *Jørgen Klint, C. V. Kjærs Eftf.*, som ansvarlig og til underskrift berettigede deltagere. Firmaet tegnes fremtidig af de ansvarlige deltagere to i forening.

Peter Søren Johannes Ohlsen driver handel som eneste ansvarlig indehaver af firmaet *Euro-Tæpper ved Peter Ohlsen*.

Firmaet *Dansk Ligbrændingsforening* har nedlagt filialer i følgende byer: Fredericia, Frederikshavn, Middelfart og Helsingør.

Københavns magistrat, den 28. juli 1972.

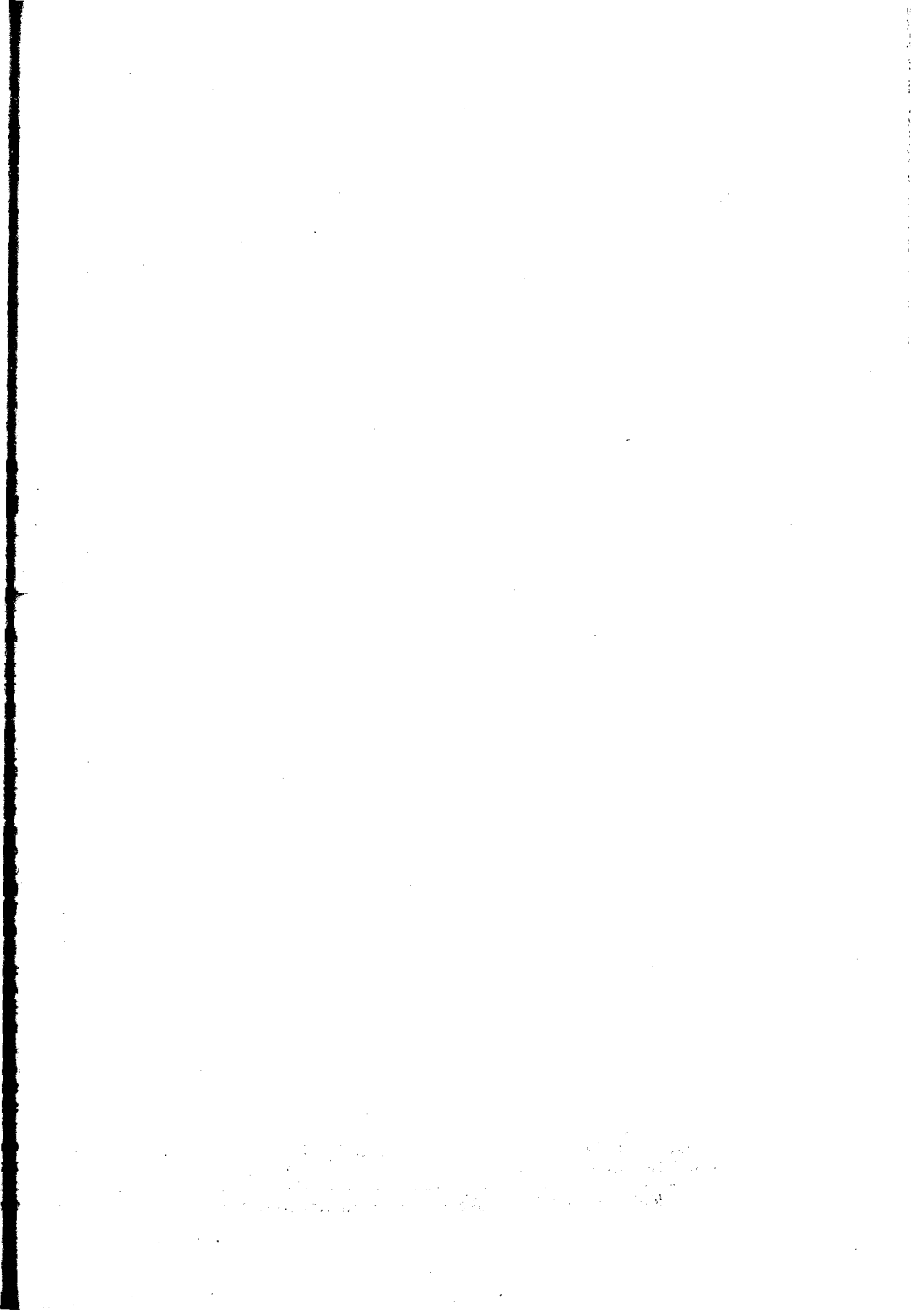

Samling af anmeldelser til handelsregistrene,

udgivet ved foranstaltning af Handelsministeriet,
udgår månedlig og koster **21,50 kroner om året**. Samlingen forsynes årlig med
fuldstændigt firmaregister, tillige omfattende samtlige tidligere årgange.

Abonnement tegnes på **alle posthuse** og i **alle boglader**.

Nr. 7 for 1972 færdig fra trykkeriet den 31. oktober 1972

Udgiver:
Fuldmægtig B. Poulsen
Handelsministeriet

Hovedkommissionær:
Thaning & Appel Eftf's Forlag A/S
Snaregade 4

København 1972. — Bianco Lunos Bogtrykkeri A/S.

SAMLING AF ANMELDELSER TIL HANDELSREGISTRENE



Udgivet ved foranstaltning af Handelsministeriet

1972

Anmeldelser, bekendtgjort i Statstidende i august måned

Nr. 8

Anmeldelserne angår følgende firmaer:

De følgende tal angiver siderne, hvor anmeldelserne findes.

Amada Boat Charter, Kerteminde, 173.
 Autoværksted v/ Axel de Thurah og Peder Ilkjær Larsen, Herning, 170.
 Aaby-Biersted Sparekasse, Aabybro, 161.
 Aaby-Biersted Sparekasse, Aabybro, 156.
 Aalborg Bys og Omegns Sparekasse, 155.
 Aalborg Bys og Omegns Sparekasse, 156.
 Aalborg Bys og Omegns Sparekasse, Tylstrup afdeling, 161.
 Aalborg Glasindustri v/ P. Nielsen, 162.
 Åhus Hørkramlager v/ E. Christensen, 158.
 AIF-Focus v. Møller & Rasmussen, Hillerød, 174.
 AITV I/S ved Hans Olesen og Jens Mortensen, Sønder, 162.
 Akerlund Tandteknik v/ Hejner Rasmussen, Sønder, 169.
 Akerlund v/ J. Stilov og T. Antonsen, 172.
 Akerlund v/ Ulf Jensen, Fredensborg-Humblebæk, 176.
 Akerlund International News Bureau Paris v/ Aage Akerlund, 164.
 Akerlund, Aksel, I/S, Gentofte, 157.
 Akerlund og Nielsen, Stenstrup, 170.
 Akerlund, R. Chr., & Co., Ringsted, 161.
 Akerlund Gulvbelægning v/ L. Birkild Hansen, Frederiksberg, 161.
 Akerlund Kemo-Teknik ved C. N. O. Korsgaard, Frederiksberg, 161.

Artesania v/ Jakob Kjøl, 157.
 Artesania v/ Jakob Kjøl & Ebbe Dehn, 157.
 Astrup Brændselsforening, Skjern, 160.
 Astrup Foderstofforening, Skjern, 160.
 AUTO-FIKS OP v/ M. Kjærholt Schau, Frederiksberg, 161.
 Automatic-Service ved Jørgen Sørensen, Sønderholm, 167.
 B. J. Agency v/ Birte Ladefoged Jørgensen, Randers, 159.
 B. & T. Nyt tøj v/ Bruun & Therkildsen, Roskilde, 158.
 BEKU-Montagebyg v/ Bent Andersen og Kurt Dahl Pedersen, Ballerup-Måløv, 171.
 BENNIKE, ASGER, Middelfart, 171.
 Berg & Pedersen, Rødovre, 163.
 BI-PLAST ved ingeniør Ove Nielsen, Ørbæk, 166.
 Bornholms Minkfodercentral, Neksø, 175.
 BRABRAND SKOLEFOTO v/ Annemarie H. Pedersen, Brabrand, 173.
 Bradal, Karl, & søn, Silkeborg, 165-166.
 Bolco I/S v/ Boas Larsen, Ove Christensen og Ib Harald Andersen, Herning, 165.
 Broen, I/S, v/ Møller og Petersen, 164.
 Brdr. Vagtburg, Varde, 162.
 Buch, Carl U., 164.
 Buddinge Cementstøberi v/ Kai Nielsen, Gladsaxe, 168.
 Brønderslev Sparekasse, 156.
 BÆKKE TÆPPE- og TAPETLAGER v/ Harald Hansen og Flemming Pedersen, 166.

- Cafax Kaffe, Nørre Farimagsgade 46 v/ Børge Troest, 165.
 Camiontrans ved Erik Rasmussen, 172.
 Catering pac v/ Erik Oddershede Nielsen, 170.
 CHARPRE TRADING v/ Charlotte Rømer Dinesen, Gentofte, 159.
 City Dæk Service ved Per Jacobsen, Roskilde, 158.
 Collection International v/ Max Burcharth, 161.
 Compactas v/ F. Torry Smith, 172.
 CONTRA MUSIKFORLAG ved Burmeister og Wedege, Helsingør, 173.
 CONTRA MUSIKFORLAG v/ J. Wedege, Helsingør, 173.
 Copenhagen Copper v/ Chr. Fode, Even Olsen og Chr. Fode, 170.
 Copenhagen Music ved Rasmussen & Andersen, Frederiksberg, 166.
- Dagnæs Byg I/S v/ Niels Erik Larsen og Kaj Rasmussen, Horsens, 157.
 Dahl, Peder, & Sønner, Spøttrup, 171.
 Damelingerforretningen Lone v/ Margrethe og Else Bobøl-Jørgensen, Gentofte, 156.
 Damsø Forkromnings Anstalt v/ Lange Olsen, 162.
 Dan-Frim ved Annie Andersen, Næstved, 174.
 Dan-Ide ved Annie Andersen, Næstved, 174.
 Danica Sæbe-Parfume- & kem. tekn. Fabrik ved Salomon Feldmann, Gentofte, 170.
 DANKEMI v/ Fl. Stær Henriksen, Solrød, 158.
 Dan-Post v/ E. Lykke Møller, Søllerød, 168.
 Dansk Broderi Fabrik ved P. Olsen, 162.
 Dansk El-Varme Industri Devi v/ T. Christensen, 161.
 Dansk Industri Ring I/S ved Israelsen, Nielsen og Israelsen, Herning, 160.
 Dansk Pontona v/ Erik Møller og Helge Stub Pedersen, Hørsholm, 169.
 Dansk Værktøj-Import ved Knud Kristensen og Thorvald Nielsen, Gladsaxe, 171.
 Dansk Værktøj-Import ved Knud Kristensen og Thorvald Nielsen, Gladsaxe, 175.
 Danø, H. H., Gentofte, 159.
 Degn Design v/ Niels Jørgen Haulrich Degn og Holger Degn, Herning, 175.
 Dental Electronic v/ Flemming Julin Hansen, Gladsaxe, 158.
 Digsmed Design, Roskilde, 170.
 Dyrehave-Huset ved Per Bitsch, Gentofte, 176.
 Dyrehave-Huset ved Per Bitsch og Co., Gentofte, 176.
- Egebjerg og Omegns forbrugsforening, 165.
 Ejka-Pølser v/ Egon Jensen og Kaj Andersen, 161.
 Ejsing foderstofforening, 175.
 El-Firmaet Adelund, Glostrup, 174.
 el-installationsfirmaet Rich. J. Jørgensen's efft. v/ Jørgen Jørgensen, Gladsaxe, 159.
 El-Møller v/ Jørgen Møller & søn, Røddekro, 168.
 Eminent Radio v/ B. Winther-Jensen, 172.
- Eraco v. Rolf Arlø, Allerød, 174.
 Eraco Trading v. Ebbe Rolf Arlø, Allerød, 174.
 EUROSALÉ, The European Sales Company v/ Hoverby, Gentofte, 168.
 EXCO v/ E. A. Olsen, Gentofte, 170.
 expo-service v/ Ib Glamhøj, Herlev, 158.
- F H kon tororganisation v/ F. Hammerild, Løgte 172-173.
 Fåborg Spare- og Lånekasse, 162.
 Fårbæk brugsforening, 165.
 Fabriken Cocio Chokolademælk, Baunehøj, E bjerg, v/ A. Pallesen, 164.
 Farvebussen ved Jens Frede Christoffersen, Nyk bing Sj., 159.
 Forbrugsforeningen af 1872, Vodskov afdeling, 10
 Forbrugsforeningen i Nørresundeby, 169.
 Fraaby, Svend, & Elof Rørbye, 172.
 Frederiks Brændselsforening, Karup, 176.
 Frederikshavn Sparekasse, 156.
 Frederikshavns og Omegns Sparekasse, 156.
 Frederikshavns og Omegns Sparekasse, 168.
 Frysens Køleindustri, I/S, Hundested Havn ved Chr. Vinther og Aage Laursen, 164.
 Fyens Børste- & Kostefabrik v/ Richard Hector Valborg Peterhånsel, Odense, 157.
 Fyens Børste- og Kostefabrik v/ Tom Hector Odense, 157.
 Færdigbeton, I/S, Sønderborg v/ A/S Brok & Co. Stenderup Jensen A/S, 158.
 Færdigbeton, I/S, Sønderborg v/ A/S Henning D og Stenderup Jensen A/S, 158.
- GT Autotilbehør v/ Jørgen Rasmussen og Be Kærgård, Hvidovre, 176.
 Gartnerens Salgsforening, Aabenraa (andels skab med begrænset ansvar), 164.
 Gjerrild Stenværk, I/S, v/ A/S Carl Nielsen, San Grus- og Singelsforretning og firmaet Aarl Sten- og Gruskompagni v/ Brdr. Nielsen, Årh 162-163.
 Gravør Micheelsen I/S, Brøndbyerne, 169.
 GRØNAGER & PEETZ, Roskilde, 160.
 Guldstuen v/ Finn Eriksen, 162.
- H. L. Repro v/ Hugo Bjørn Hansson og Jørg Larsen, 161.
 H-R Tandteknik v/ Hejner Rasmussen, Hers derne, 169.
 Haagensens, C., Bogtrykkeri, 172.
 Haku Skindvarer v/ Edel M. Thygesen og Birthe Knudsen, Herlev, 176.
 Halberg, Harald, Svendborg, 166.
 Hald Sparekasse, 166.
 Hals Andelsfisk, 167.
 Han Herreders Sparekasse, Fjerritslev, 176.
 Hansen, Folmer, & Co. I/S, Svendborg, 176.

- Hansen, Georg, og Søn, Haderslev, 158.
 Hansen og Olsens Metalsliberi, 170.
 Jarlot-Electric v/ John Stii Hansen, Sven Burchardt og John Lamot, Herstederne, 164.
 Jattefirmaet Phønix v/ Ole Wørmer, Gentofte, 170.
 Jernrichsens, Edv., Bogtryk-Bogbinderi og Protokolfabriks Eftf., 176.
 Jernstehave, Carl, & Søn, Ansager, 171.
 Jernstehave, S. E., Ølgod, 171.
 Jørring Sparekasse, 156.
 Jølbæk Motor Compagny ved Otto Madsen, Holbæk, 162.
 Jølbæk Motor Company ved Otto Madsen og Ole Bindsløv, Holbæk, 162.
 Jølstebro mælkekondenseringsfabrik, A.m.b.a., 168.
 Jørsens Dækcenter v/ Erik Andersen, 174.
 Jøru Andelsfisk, Hals, 167.
 Jørg, O. H., Kalundborg, 165.
 Jøvide Svaner, De, K/S, Næstved, 174.
 Jøgh, Chr., & Co., Frederiksberg, 172.
 Jøyers, Jørgen, finmekaniske Etablissement, Gentofte, 156.
 Jøria Film Laboratorium v/ C. Torres, 162.
 Jørodan Tagdækning ved Jimmy Hofby, Svinninge, 170.
 Jørobo DEKORATION-REKLAME v/ John Bennedsen, Hammel, 173.
 Jørom-Vind og Råsted brugsforening, 165.
 Jøro-jær-Larsen, V., Import og Eksport, 162.
 Jøro-dustri-Trykkeriet v/ S. A. Mikkelsen, Lystrup, 173.
 Jøro-stallationsfirmaet Pedersen & Nielsen, 162.
 Jøro-ter-decoration v/ Max Burcharth, 161.
 Jøro-ternodal International Container IIC v/ Birgit Hansen, 170.
 Jøro-ternodal Camiontransport ved Erik Rasmussen, 172.
 Jøro-ternodal Intermodal Container Service I.I.C.S. v/ Hansen, 170.
 Jøro-ter-sol v/ A. J. Frederiksen, Århus, 166.
 Jøro-vesteringsselskabet af 2/1-68, I/S, v/ Kaj og Viggo Sørensen, Silkeborg, 171.
 Jøro-ersen, Harald, og Søn, Thyborøn-Harboøre, 169.
 Jøro-cobsen, Marius, 161.
 Jøro-lling Sparekasse, 171.
 Jøro-NCO v/ J. Pristed, Galten, 173.
 Jøro-nsen & Olsen, Holbæk, 163.
 Jøro-nsen's, M., eftf., Boligmontering v/ Bent Christensen, Randers, 166.
 Jøro-NSSENS FARVEFOTO-AALBORG SKOLEFOTO, 163.
 Jøro-ORD & BETON - Århus a.m.b.a., 164.
 Jøro-rgensen, E. Røjkjær, Rødovre, 174.
 Jøro-K. Plastic v/ Kofod, 172.
 Kalø Vig Egnens Fælleslagers Brændselsforretning, Skørting, 172.
 Karmas v/ Poul Mathiesen, Frederikssund, 155.
 KLOAKKONTORET I ÅRHUS v/ K. E. Sørensen, Risikov, 172.
 Knaphullet v/ Robert Carlo Pedersen, Århus, 160-161.
 Kolding Jærn og Staalforretning ved I. P. Jensen, 164.
 Kolding Rør- & Sanitetsforretning ved I. P. Jensen, 164.
 Kollegianerbrugsforeningen Skjoldhøj a.m.b.a., Århus, 172.
 Kommanditselskabet af 3/7 1972, Randrup, 173-174.
 Krystal-Magasinet ved Helge Maack-Petersen, Gentofte, 175.
 Køge Bugt Symaskineservice ved Ib Nielsen, Greve, 171.
 L. C. Sko I/S ved L. Aagesen & J. Aagesen, Ålestrup, 159.
 Laane- & Sparekassen for Embeds- og Bestillingsmænd, 164.
 Landbosparekassen i Aalborg, 155.
 Landbosparekassen i Aalborg, 156.
 Larsen, H., I/S, & Sønner, Sorø, 169.
 Larsen, J. Haugaard, 170.
 Larsen, K., & Søn, Gladsaxe, 165.
 Larsen, V., Århus, 167.
 LARSENS KONTORMONTERING, Høbro, 173.
 Larsen's, V., Eftf. v/ Julius Petersen & Søn, Århus, 168.
 Leg-Papir v/ Grethe Christensen, 162.
 LEOMOTOR Ingeniør- og handelsfirma v/ P. F. Klee, Rødovre, 169.
 lille Bikube, Dén, Kirkerup, 166.
 Lindholm Herremagasin ved Hardy Pedersen og Cora Sørensen, Sundby-Hvorup, 167.
 Lindholt Sparekasse, filial af Landbosparekassen i Ålborg, 161.
 LISBERG MARKETING I/S v/ Jørgen Lisberg og Ole Tandrup, Nr. Bjært, 159.
 Listoe Forlag og Ejendomselskab v/ Kaj Sørensen og Viggo Sørensen, Silkeborg, 171.
 LOBRA REKLAME, P. R. v. J. Brahe-Pedersen og P. J. Tretow-Loof, Gentofte, 168.
 London Films International v/ Aage Tømming, 164.
 Long Ton Trading v/ Hedegaard og Christiansen, 176.
 Lufthavns-Kiosken v/ Margje Munthe, 172.
 Lundberg, H., & Søn, Gladsaxe, 158.
 Løjborg, Erik, Gentofte, 159.
 Løjborg, Erik, Gentofte, 163.
 Løve Øst v/ Christen Pedersen, Høng, 167.
 Malerfirmaet P. Nielsens Eftf. v/ Svend Erik Kristensen og John Olsen, Sønderød, 167.
 Meny Kaffe v/ Benny Thomsen, Glostrup, 169.

- Meny Kaffe ved Børge Troest, 165.
 Merløse Olieforening A.m.b.A., Tølløse, 163.
 Meyeren, S. v., & søn, Roskilde, 158.
 MIDT-PAK-HA PAPIR v/ Holger Emil Andersen, Brabrand, 173.
 Midtjurslands Ugeblad v/ Axel & Otto Rye, Randers, 165.
 Midtjydsk Tagpapservice i Lind v/ Jens Brandhøj Kristensen, Herning, 155.
 Minipris Sko v/ Johannes Mosekjær, Ballerup-Måløv, 159.
 Minipris Sko v/ Johannes Mosekjær, Herlev, 159.
 Munke-Bjergby Bromme sognes Spare- og Lånekasse, 160.
 Murer & Entreprenørfirmaet M. Bækhave & J. Korsgaard, Gentofte, 161.
 Murer & Entreprenørfirmaet M. Bækhave & J. Korsgaard Pedersen, Gentofte, 171.
 Møbelhuset, Slagelse, v/ Jørgen Dalhøj Johansen og Arne Andreassen, 171.
 Møller, Nis, & Sønner, Frugt og Blomster en gros, Rødekro, 164.
 MØLLEVANGENS PAPIR v/ Erling Jepsen, Hinnerup, 173.
 NB-TRYK v/ Jørgen Jacobsen, Frederikshavn, 163.
 N. K.-Huset ved Niels Krøjgaard, Herning, 165.
 Nibe fiskeindustri K/S, 157.
 Nibe Værktøjsfabrik v. Jensen, Grevy og Droob, 157.
 Nielsen, Ib Kell, Roskilde, 160.
 Nielsen, Kr., & Søn, Frederiksberg, 174.
 Nielsen, Lykke, I/S v/ F. Lykke Nielsen og Palle Murmann, Glostrup, 169.
 Nielsen & Sletting, 157.
 Nordisk Flag & Fanefabrik ved Harry Jacobsen, 161.
 Nordisk Flag- & Fanefabrik v/ Mogens Blom, 161.
 Nordisk Metalstøberi ved Ejnar Schultz, Gladsaxe, 161.
 Nordisk Trykfarve Industri v/ Kurt Aage Petersen, Herstederne, 169.
 NORDIVERS NORDIC DIVING SERVICE v/ Larsning Jensen, Rødovre, 166.
 Nordjyllands Kolonialkompani I/S, Ålborg, 173.
 Northern Imports ved Ib Thomsen, Farum, 167.
 NOWACO – Import Export ved Preben Nielsen, Ålborg, 168.
 Nørresundby Sparekasse, filial af Ålborg Bys og Omegns Sparekasse, 161.
 Nørre Uttrup Sparekasse, filial af Ålborg Bys og Omegns Sparekasse, 161.
 Odense Reproduktionsanstalt I/S ved A. T. Axelsen, E. K. Jørgensen og V. R. Hansen, 163.
 Odense Traadvarefabrik ved Ingeborg Rasmussen, 157.
 Odense Vinhandel v/ Ejnar Skov, 163.
 Olsen, T., og Løjborg, Gentofte, 159.
 Ostefabrikken Fiona v/ Christen Pedersen, Høng, 166.
 Overseas Trading Co. v/ J. Colberg, J. Heerulff og M. Zarrehparvar, 170.
 P. F.-Rejser v/ P. F. Collet, 161.
 P. R. Inventar Montage v/ Peer Rasmussen, 164.
 PACK-O-MATIC ved Jonna Jørgensen, Esbjerg, 157.
 Paymaster v/ Erik Frisch, Gentofte, 159.
 Pedersen, Magnus, & Co., Åbyhøj, 172.
 Pedersen, Viggo F., 176.
 Pejsegården, I/S, ved M., Bo og Britt Bendixen, 15.
 Petersen, Kaj, Gentofte, 156.
 Petersen, Willum, 172.
 Petersen og Vinther, Århus, 168.
 Petersen og Winther A/S v/ Oskar H. Petersen, Århus, 156.
 Pindstrup tømrer- og snedkerforretning v/ P. Thorsøe, 174.
 Pindstrup tømrer- og snedkerforretning v/ Poul Er Thorsøe og Hans Aage Varming, 174.
 Poly-Pak ved John Jørgensen, Esbjerg, 164.
 Poul H's Efterfølger v/ H. C. Damm-Ottese Svendborg, 166.
 Qvistagent v/ P. Qvist-Sørensen, 176.
 Randers Dagblad og Folketidende ved Brødrene Rye, 165.
 Randers Tekniske Forretning ved H. Damm og M. Rasmussen, 174.
 Renya ved Tomas Hromádko, Slagelse, 171.
 Ringkøbing Autolakering I/S v/ Nielsen & Vestegaard, 164.
 Rumle ved Vibe Jensen og Bente Winter, Gladsaxe, 168.
 Runddelens Record Rens v/ Preben Ejgil Kragh Horsens, 159.
 Rynkeby Maskinfabrik v/ fabrikanterne Thyge og Uffe Rasmussen, 157.
 Rødovre Varmecentral v/ Th. Olsen, 174.
 Salon Waldorf Hersted v/ F. Waldorf Hersted, I. Laursen og Chr. Hansen, Frederiksberg, 163.
 Scan Elektronik v/ Ejgil Nielsen, 162.
 SCANDI MODULE HOTELS v/ Leif Thomsen Roskilde, 160.
 SCANDI MODULE HUSE v/ Leif Thomsen, Roskilde, 160.
 Scandrug v/ Steen Hansen, Ramsø, 175.
 Scanplay I/S v/ Geert Christiansen og Henrik Hansen, 172.
 Schlichting, Johan & Erik, & Co., Glostrup, 163.
 SEAHORSE v/ F. H. Hergel & Co., Gentofte, 170.
 Skagen Sparekasse, 156.
 SKAI-ELECTRONIC, Import-Export v/ Torbe Rasmussen, Rødovre, 168.

- kamo v. Viggo Max Richard Jørgensen, Havnbjerg, 166.
- krydstrup og Omegns Brugsforening, 158.
- kærbæk, Leif, & Co., Gladsaxe, 175.
- idbanefabriken BANDAG v. Sven Bagge og Poul Larsen, Helsingør, 169.
- medebakkens tømmerforretning, Them, v/ H. Hansen og T. Jensen, 158.
- orina ved Niels Christensen, Sorø, 159.
- ørø Tømmerhandel og Savværk ved Villy Gul-lacksen, 160.
- parekassen Brande, 157.
- parekassen Give, 166.
- parekassen for Hjørring By og Omegn, 156.
- parekassen Nordjylland, Ålborg, 161.
- parekassen Nordjylland, Ålborg, 155.
- AREKASSEN NORDJYLLAND, Ålborg, 155-156.
- parekassen for Skagen og Omegn, 156.
- parekassen for Skagen og Omegn, 164.
- AREKASSEN SØNDERJYLLAND, Sønderborg, 155.
- aalco ved Nielsen og Israelsen, Herning, 160.
- abrand-Huse v/ Henning Jensen – Tømmer og Maskinsnedkeri, Middtdjurs, 168.
- orch Import Export, Gentofte, 156.
- ryhn & Resmann, 176.
- ÆKI v/ Svend Østergaard, Herning, 157.
- art ved Ole Rasmussen, Hørsholm, 176.
- djysk Isolering, I/S, v. J. Hansen & K. Rasmussen, Vojens, 157.
- djsjællands Bremse- og Koblingsservice v/ B. Andersen, Langebæk, 162.
- eby Cementvarefabrik, Sæby pr. Nakskov, v/ P. Chr. Hansen og A. Stoltze Møller, Holsted-Åvnede, 165.
- ønder Kongerslev pastorats spare- og lånekasse, 163.
- østed, Jan, Handelsfirma, Næstved, 175.
- A. G. s MINIFORENING brændselsforening, a.m.b.a., Ølgod, 167.
- åstrup Ny Tømmerhandel v/ H. P. Burkard Jørgensen, Høje-Tåstrup, 163.
- Tidens Møbler v/ Leo Braginski & Co., Gentofte, 157.
- Thanning & Svend Aage Henriksen I/S, Lemvig, 169.
- Thomsen, Sixtus, & Søn, Kunsthandel, Ålborg, 160.
- Trikotagehuse ved Niels Krøjgaard, Herning, 165.
- Trægården v/ G. Andersen, Brændekilde-Bellinge, 163.
- Tvis Andelsmejeri, 165.
- Tømmerestrene og entreprenørerne Hansen & Madsen, Frederiksværk, 171.
- UNI-Z v/ E. Utting, Herning, 176.
- Unmack, S., Vallensbæk, 160.
- Uttenthal, Otto, I/S, 165.
- Vadum Sparekasse, filial af Landbosparekassen i Ålborg, 161.
- Vester Vedsted brugsforening, Ribe, 169.
- Viborg Andels Svineslagteri, 175.
- Viborg Boligmontering v/ Gunnar Marthinsen, 162.
- VI-MA Møbler v/ Chr. Madsen & Søn, Vinde, 164.
- Vinamat v/ E. Liljenberg, Høje-Tåstrup, 174.
- Vinderupegnens Andels Brændselsforening, Ejning, 175.
- Vinderupegnens Andels Grovvareforening, Ejning, 175.
- Vodskov Sparekasse, filial af Ålborg Bys og Omegns Sparekasse, 161.
- Voetmann, I. I., Abenrå, 164.
- Vordingborg Motor Compagni v/ autoforhandler Hans Christian Johannessen og Co., 170.
- Vordingborg Speciallager v/ Jan Søsted, Kastrup, 168.
- Weber, K., & Co., Gentofte, 159.
- Weilbach, J. S. V., 176.
- Weile, P., & Søn, Ålborg, 162.
- Ærøskøbing-Tranderup Sparekasse, Ærøskøbing, 170.
- Ø. Brønderslev-Hallund Sparekasse, 158-159.
- Øster Hassing og Omegns brugsforening, 169.
- Øster Hjerm og Omegns brugsforening, 165.
- Østerild Brugsforening, 167.

Firmaet *Karmas v/Poul Mathiesen* er hævet.
 Politimesteren i Frederikssund, den 26. juli 1972.

Jens Brandhøj Kristensen af Herning kommune driver håndværk i Herning kommune som eneste ansvarlige indehaver af firmaet *Midtjysk Tagpapservice i Lind v/Jens Brandhøj Kristensen*.

Politimesteren i Herning, den 28. juli 1972.

SPAREKASSEN SØNDERJYLLAND med hjemsted i Sønderborg anmelder, at medlem af tilsynsrådet, landsretssagfører Axel Kjølbye, Sønderborg, er afgået ved døden, og at borgmester Edmund Nielsen, Sønderborg, er indtrådt i tilsynsrådet.

Politimesteren i Sønderborg, den 28. juli 1972.

Firmaet »*Sparekassen Nordjylland*» af Ålborg er hævet.

Firmaet »*Aalborg Bys og Omegns Sparekasse*» af Ålborg er hævet.

Firmaet »*Landbosparekassen i Aalborg*» af Ålborg er hævet.

Under firma »*SPAREKASSEN NORDJYLLAND*», der er en selvejende institution med hjemsted i Ålborg, drives sparekasse- og forvaltningsevne.

Sparekassens vedtægter er af 9. november 1971 og godkendt af handelsministeriet den 1. januar 1972.

Tilsynsrådet består af:

Vinhandler, konsul Sigurd Müller, Ålborg, formand,
 gårdejer Laurits Jensen Bech, Romdrup, viceformand,
 amtsvandinspektør Anker Løchte Birk, Hjørring, viceformand,
 direktør, konsul Hans Ole Klingenberg, Gense Kloster, Mou, viceformand,
 proprietær Arnold Andersen-Skovsgaard, Frederikshavn, viceformand,
 borgmester Marius Andersen, Ålborg, algt af handelsministeriet,
 direktør Jens Bagh, Skagen,
 gårdejer Erik Kristensen Barkholt, Bindselev,
 arkitekt Vilhelm Peter Sparrevohn Bøgh, Ålborg,

direktør Børge Petry Christensen, Hjørring,
 skoleinspektør Elis Emil Frederiksen, Brønderslev,
 proprietær Hans Kristian Færch, Sønderlev,
 muremester Henry Edvard Jensen, Hjørring,
 gårdejer Oluf Kingo Jensen, Nøvling,
 gårdejer Søren Jensen, Gl. Hasseris,
 gårdejer Jens Andersen Jeppesen, Biersted,
 skipper Kai Peder Kirkedal, Skagen,
 gårdejer Peder Andersen Kjær, Brønderslev,
 gårdejer Svend Aage Larsen, Albæk,
 kvægtorvsinspektør Svend Østergaard Lauritsen, Ålborg,
 gårdejer Carl Erik Møller, Aså,
 sognefoged Martin Nejstgaard, Rakkeby,
 fhv. gårdejer Povl Christensen Østergaard, Hjørring,
 maskinarbejder Henning Jørgen Nielsen, Nørresundby,
 gårdejer Jens Oluf Nielsen, Hvorup,
 bygningsinspektør Lars Dyrnesli Nielsen, Skagen,
 amtsrådsmedlem Peter Christian Pedersen, Frederikshavn,
 muremester Verner Aleksander Pedersen, Frederikshavn,
 skoleinspektør Knud Ingemann Stamhus, Ålborg,
 cand. jur., fru Louise Støtt, født Andersen, Ålborg,
 fiskeskipper Arne Johannes Strandby Sørensen, Frederikshavn,
 landinspektør Christen Adolf Thirup, Frederikshavn,
 borgmester Harris Gustav Troensegaard-Jensen, Hjørring,
 borgmester Knud Henrik Worm Nielsen, Vilsted,
 købmand Henry Jensen, Bælum.

Direktionen består af 4 medlemmer:
 Direktør Mogens Kjølholt, Ålborg,
 direktør Kjeld Laurits Hanefelt Kristensen, Ålborg,
 direktør Evald Grønbæk, Hjørring,
 direktør Hans Peter Jensen Nipper, Frederikshavn.
 Direktørrådet består af ovennævnte direktionsmedlemmer samt direktør Poul Koefoed Jacobsen, Skagen,

direktør Carlo Johan Vadskjær Severinsen, Brønderslev.

Sparekassen tegnes af et medlem af tilsynsrådet i forbindelse med en direktør eller to direktører i forening, og pr. prokura af 2 medlemmer af direktørrådet i forening eller et medlem af direktørrådet i forbindelse med 1 prokurist eller 2 prokurister i forening.

Prokurister er: (Ålborg): økonomichef Torsten Adolf Gunnar Olsson, kontorchef Jørgen Vognsen Jensen, kontorchef Claus Johannsen, kontorchef Poul Andreas Schrøder, kontorchef Aage Brix Steby, ekspeditionssekretær Anæus Bak, afdelingsbestyrer Knud Werner Bech, afdelingsbestyrer Herluf Emil Juul Jepsen, afdelingsbestyrer Ole Amdi Christian Mouritsen, afdelingsbestyrer Niels Børge Nielsen, afdelingsbestyrer Aage Emil Sandberg Poulsen, ekspeditionssekretær Jens Bach, ekspeditionssekretær Eva Knakkegaard Bøjesen, ekspeditionssekretær Niels Christian Christensen, afdelingsbestyrer Henry Berg Christiansen, hovedkasserer Aage Hansen, ekspeditionssekretær Kaj Ove Hansen, afdelingsbestyrer Sven Zensus Hansen, afdelingsbestyrer Laurits Hassing, ekspeditionssekretær Bent Preben Ingvordsen, ekspeditionssekretær Erik Fridlev Jensen, afdelingsbestyrer Hans Ravn Jensen, afdelingsbestyrer Jørgen Kjeld Larsen, afdelingsbestyrer Erik Marius Madsen, afdelingsbestyrer Poul Verner Madsen, afdelingsbestyrer Leo Mikkelsen, ekspeditionssekretær Hans Peter Mortensen, ekspeditionssekretær Axel Johannes Nyholt, ekspeditionssekretær Bent Nørgaard, afdelingsbestyrer Aksel Johannes Olesen, ekspeditionssekretær Thomas Sanden, afdelingsbestyrer Erik Seirup, ekspeditionssekretær Erik Skaaning, ekspeditionssekretær Jørgen Marius Sørensen, ekspeditionssekretær Knud Nørgaard Thygesen, ekspeditionssekretær Mogens Tranberg, (Hjørring): underdirektør Erik Christensen, ekspeditionssekretær Øjvind Ørnbøl, ekspeditionssekretær Per Leth Nielsen, kasserer Carlo Riis Christensen, ekspeditionssekretær Kjeld Nordby Kjær, fuldmægtig Erik Kjærgaard.

(Frederikshavn): underdirektør Erik Steenberg, ekspeditionssekretær Per Bent Bruun, ekspeditionssekretær Jørgen Giversen, ekspeditionssekretær Ole Aaen, fuldmægtig Poul Erik Jensen, fuldmægtig Anders Bent Jensen, fuldmægtig Henny Margrethe Vad, født Wormstrup.

(Skagen): kontorchef Bent Hyttel, ekspeditionssekretær Kurt Strand Jensen, fuldmægtig Grethe Nørrevang Hansen, født Jensen, fuldmægtig Jytte Birgit Kristiansen, født Nielsen, fuldmægtig Carsten Gaardbo,

(Brønderslev): underdirektør Niels Eri Nielsen, direktionsekretær Anna Kirstin Hedegaard, født Knudsen, fuldmægtig Knud Frede Vittrup, assistent Anna Pedersen, født Rasmussen.

(Åbybro): direktør Aksel Pedersen, fuldmægtig Allan Jensen.

Bekendtgørelse til medlemmerne skal ikke ske i offentlige tidender.

Sparekassen driver tillige sparekasse- og forvaltningsvirksomhed under firmaerne:

»Ålborg Bys og Omegns Sparekasse, Ålborg,

»Landbosparekassen i Ålborg«, Ålborg,
»Frederikshavns og Omegns Sparekasse, Frederikshavn,

»Sparekassen for Hjørring By og Omegn, Hjørring,

»Sparekassen for Skagen og Omegn«, Skagen,

»Brønderslev Sparekasse«, Brønderslev,

»Aaby-Biersted Sparekasse«, Åbybro,

»Frederikshavn Sparekasse«, Frederikshavn,

»Hjørring Sparekasse«, Hjørring, og

»Skagen Sparekasse«, Skagen.

Politimesteren i Ålborg m. v., den 27. juli 1972.

Firma »Petersen og Winther A/S v/Oskar H. Petersen«, Århus, afmeldes af handelsregistret.

Århus politikammer, den 28. juli 1972.

Firmaet Jørgen Høyers finmekaniske Etablissement af Gentofte er hævet.

Firmaet Kaj Petersen af Gentofte har tilbagekaldt den Aase Forsberg meddelte prokura.

Firmaet Damelingeriforretningen Lone v/Margrethe og Else Bobøl-Jørgensen af Gentofte er hævet.

Firmaet Storch Import Export af Gentofte er hævet.

Firmaet *Tidens Møbler v/ Leo Braginski & Co. af Gentofte* er afmeldt som overgået til aktieselskabsregisteret.

Aksel Jens Andersen, der var medindehaver af firmaet *I/S Aksel Andersen, Hellerup af Gentofte*, er afgået ved døden. Firmaet fortættets uforandret af den hidtidige deltager Erik John Andersen.

Politimesteren i Gentofte, den 31. juli 1972.

Firmaet *I/S Sydjysk Isolering v. J. Hansen & K. Rasmussen* driver handel og håndværk i Jørgens kommune. Anders Jørgen Hansen af Jørgens og Kaj Rasmussen af Nustrup er de ansvarlige deltagere og tegner firmaet i forening.

Politimesteren i Haderslev, den 31. juli 1972.

Firmaet *SWEKI v/Svend Østergaard* af Høngsbjerg kommune slettes af handelsregisteret, da firmaet omdannes til aktieselskab.

Politimesteren i Herning, den 31. juli 1972.

Firmaet *Odense Traadvarefabrik ved Ingeborg Rasmussen*, af Odense er afmeldt.

Politimesteren i Odense, den 31. juli 1972.

Sparekassen Brande anmelder at Arnold Rier Arvad, Borup pr. Brande, er udtrådt af styreudvalget og i stedet er indtrådt købmand Paul Mathiassen, Brande.

Politimesteren i Vejle, den 31. juli 1972.

Under firma *Nibe fiskeindustri K/S* udøves industridrift og handel i Nibe kommune af et kommanditselskab. For selskabets forpligtelser hæfter *»Zajo A/S«* (under stiftelse) i Lørresundby, med hele dets formue, medens kommanditisten, der har indskudt kr. 240.000 kun hæfter med sit indskud.

Selskabet tegnes af *»Zajo A/S«, Nørresundby.*

Prokura er meddelt Hans Edwin Zajontz, Lørresundby.

Meddelelser til deltagerne skal ikke offentliggøres i pressen.

Politimesteren i Nibe m. v., den 31. juli 1972.

Firmaet *Dagnæs Byg I/S v/Niels Erik Larsen og Kaj Rasmussen* driver handel og håndværk samt udøver industridrift i Horsens kommune. Niels Erik Larsen og Kaj Rasmussen begge af Horsens kommune er de ansvarlige deltagere og tegner firmaet i forening.

Niels Erik Larsen og Kaj Rasmussen kan hver for sig tegne firmaet pr. prokura.

Politimesteren i Horsens m. v., den 1. august 1972.

Firmaet *»Rynkeby Maskinfabrik« v/fabrikkerne Thyge og Uffe Rasmussen*, Rynkeby, er hævet.

Politimesteren i Kerteminde m. v., den 1. august 1972.

Til Københavns handelsregister er modtaget følgende anmeldelser:

Firmaet *Nielsen & Sletting* er afmeldt af det herværende handelsregister, efter at forretningskontoret er overflyttet til Roskilde.

Firmaet *I/S Pejsegården ved M., Bo og Britt Bendixen* er afmeldt, efter at navnet er overtaget af et aktieselskab.

Firmaet *Artesania v/ Jakob Kjul & Ebbe Dehn* er hævet.

Jakob Kjul udøver handel, håndværk og industridrift som eneste ansvarlig indehaver af firmaet *Artesania v/ Jakob Kjul*. Prokura er meddelt Drude Marie Ankerbye.

Københavns magistrat, den 2. august 1972.

Firmaet *»PACK-O-MATIC ved Jonna Jørgensen«* af Esbjerg er hævet.

Politimesteren i Esbjerg, den 2. august 1972.

Firmaet *»Nibe Værktøjsfabrik v. Jensen, Grevy og Droob«* af Nibe er hævet.

Politimesteren i Nibe m. v., den 2. august 1972.

Firmaet *Fyens Børste- & Kostefabrik v/ Richard Hecter og Valborg Peterhänsel* af Odense er afmeldt.

Tom Richard Hecter af Odense driver handel og udøver industridrift i Odense købstad som eneste ansvarlige indehaver af firmaet *Fyens Børste- og Kostefabrik v/ Tom Hecter.*

Politimesteren i Odense, den 2. august 1972.

Firmaet »City Dæk Service ved Per Jacobsen« af Roskilde kommune er afmeldt af handelsregisteret.

Firmaet »S. v. Meyeren & søn« af Roskilde er afmeldt af handelsregisteret.

Palle Nordbo Therkildsen er udtrådt af firmaet »B. & T. Nyt tøj v/Bruun & Therkildsen« af Roskilde kommune, der fortsættes uforandret af den hidtidige deltager Knud Bruun som eneste ansvarlig indehaver.

Flemming Stær Henriksen af Solrød kommune driver handel i Solrød kommune som eneste ansvarlige indehaver af firmaet »DANKEMI v/Fl. Stær Henriksen«.

Politimesteren i Roskilde, den 2. august 1972.

Firmaet »Smedebakkens tømrerforretning, Them, v/H. Hansen og T. Jensen« driver håndværk i Them kommune. Hans René Overgaard Hansen og Thorkil Langkær Jensen, begge af Silkeborg kommune, er de ansvarlige deltagere og tegner firmaet i forening.

Politimesteren i Silkeborg m. v., den 1. august 1972.

»I/S Færdigbeton, Sønderborg v/A/S Brok & Co. og Stenderup Jensen A/S« er hævet.

Under firma »I/S Færdigbeton, Sønderborg v/ A/S Henning Dall og Stenderup Jensen A/S« udøves industridrift i Sønderborg kommune af et interessentskab, hvis vedtægter er af 1. januar 1971. »A/S Henning Dall« og »Stenderup Jensen A/S«, begge af Sønderborg, er de ansvarlige deltagere, der med hele deres formue hæfter solidarisk for interessentskabets forpligtelser. Interessentskabets bestyrelse består af:

1) Direktør Henning Hansen Dall, Kystvej 19, Høruphav, 6472 Kirkehørup.

2) Ingeniør Søren Hansen Dall, Eskildsgade 10, 1. sal, 1657 København V.

3) Landsretssagfører Erik Helm, Jernbanegade 11, 6400 Sønderborg.

4) Fru Milred Jensen, Kongevej 92, 6400 Sønderborg.

5) Civilingeniør Holger Stenderup Jensen, Batterivej 17, 6400 Sønderborg.

6) Civilingeniør Leif Stenderup Jensen, Mommark, 6473 Tandslet.

7) Fru Bente Stenderup Dahl, Skolevej 14, 2600 Glostrup.

Interessentskabet tegnes af de to bestyrelses tegningsberettigede i forening. Prokurer er meddelt direktør Henning Hansen Dall og civilingeniør Holger Stenderup Jensen hver for sig. Bekendtgørelser til deltagerne ske ikke i offentligt tidender.

Politimesteren i Sønderborg, den 1. august 1972.

Den kontorchef Agner Hansen i firmaet »Aarhus Hørkrاملager v/E. Christensen« meddelt prokura tilbagekaldes.

Aarhus Politikammer, den 2. august 1972.

Flemming Julin Hansen af Gentofte driver handel og håndværk i Gladsaxe kommune som eneste ansvarlige indehaver af firmaet »Dental Electronic« v/Flemming Julin Hansen.

Ib Glamhøj af Herlev driver handel i Herlev kommune som eneste ansvarlige indehaver af firmaet expo-service v/Ib Glamhøj. Prokura er meddelt Solveig Birgit Glamhøj.

Viggo Hjalmar Lundberg af Hareskov udøver industridrift i Gladsaxe kommune som eneste ansvarlige indehaver af firmaet H. Lundberg & Søn. Virksomheden er en for sættelse af det hidtil drevne firma under det nye navn.

Prokura er meddelt Dagmar Esther Lundberg.

Politimesteren i Gladsaxe, den 3. august 1972.

»Skrydstrup og Omegns Brugsforening Skrydstrup pr. Vojens er hævet.

Politimesteren i Haderslev, den 3. august 1972.

Georg Hansen, der var medindehaver af firmaet »Georg Hansen og Søn« af Haderslev er afgået ved døden. Firmaet fortsættes uforandret af den hidtidige deltager Geert Hansen.

Politimesteren i Haderslev, den 3. august 1972.

Ø. Brønderslev-Hallund Sparekasse, Ø. Brønderslev, anmelder, at direktør Niels Ott

Ottosen er afgået ved døden. Som direktør er ansat Poul Hansen Heby, Elmevej 68, Brønderlev, som samtidig er udtrådt som medlem af tilsynsrådet. I stedet er indtrådt formand Christian Thomsen, Elmevej 31, Brønderlev.

Antallet af garanter er udvidet med 15 til 78, der hver har indbetalt 25 kr. og hæfter for 200 kr.

Politimesteren i Hjørring m. v., den 2. august 1972.

Firmaet »L. C. Sko I/S ved L. Aagesen & J. Aagesen« driver handel i Alestrup kommune. Laust Christian Aagesen af Alestrup og Jørgen Lindemann Aagesen af Hvidovre er de ansvarlige deltagere.

Politimesteren i Hobro, den 3. august 1972.

Jens Frede Christoffersen af Nykøbing Sj. kommune driver handel i Nykøbing Sj. købstad som eneste ansvarlige indehaver af firmaet »Farvebussen« ved Jens Frede Christoffersen.

Prokura er meddelt Inge Jægenø Christoffersen.

Politimesteren i Holbæk, den 3. august 1972.

Preben Ejgil Kragh af Horsens kommune driver handel og håndværk i Horsens kommune som eneste ansvarlige indehaver af firmaet »Runddelens Record Rens v/Preben Ejgil Kragh«.

Politimesteren i Horsens m. v., den 3. august 1972.

Firmaet LISBERG MARKETING I/S /Jørgen Lisberg og Ole Tandrup«, Nr. Bjært, er hævet.

Politimesteren i Kolding, den 2. august 1972.

Birte Ladefoged Jørgensen, f. Munkholm, f. Stevnstrup, driver handel i Randers købstad som eneste ansvarlige indehaver af firmaet »B. J. Agency v/Birte Ladefoged Jørgensen«.

Prokura er meddelt Jørgen Blichfeldt Jørgensen.

Politimesteren i Randers, den 3. august 1972.

Firmaet Sorina ved Niels Christensen, Sorø kommune, der drev handel og udøvede industridrift i Sorø købstad, er hævet.

Politikontoret i Sorø, den 3. august 1972.

Firmaet T. Olsen og Løjborg af Gentofte er hævet.

Erik Løjborg af Lyngby-Tårnbæk driver handel i Gentofte kommune som eneste ansvarlige indehaver af firmaet Erik Løjborg.

Firmaet CHARPRE TRADING v/ Charlotte Rømer Dinesen af Gentofte er afmeldt som overflyttet til Lyngby-Tårnbæk kommune.

Firmaet Paymaster v/ Erik Frisch af Gentofte er hævet.

Firmaet K. Weber & Co af Gentofte er afmeldt som overflyttet til Helsingør kommune.

Jens Peter Hansen Mørk der var eneste ansvarlige indehaver af firmaet H. H. Danø af Gentofte er afgået ved døden.

Firmaet fortsættes uforandret af afdødes enke Karna Mørk af Gentofte.

Prokura er meddelt Knud Mørk.

Politimesteren i Gentofte, den 4. august 1972.

Berigtigelse, jfr. Statstidende for den 29. juli 1972.

Johannes Mosekjær der var eneste ansvarlige indehaver af firmaet Minipris Sko v/ Johannes Mosekjær af Ballerup-Måløv kommune er afgået ved døden og firmaet er hævet.

Johannes Mosekjær der var eneste ansvarlige indehaver af firmaet Minipris Sko v/ Johannes Mosekjær af Herlev kommune er afgået ved døden og firmaet er hævet.

Politimesteren i Gladsaxe, den 3. august 1972.

Jørgen Jørgensen af Gladsaxe driver handel og håndværk i Gladsaxe kommune som eneste ansvarlige indehaver af firmaet el-installationsfirmaet Rich. J. Jørgensen's ejft. v/ Jørgen Jørgensen.

Politimesteren i Gladsaxe, den 4. august 1972.

Berigtigelse jfr. Statstidende nr. 65 for den 6. juli 1972:

Firmaet »S. Unmack«, Vallensbæk kommune er hævet.

Politimesteren i Glostrup, den 3. august 1972.

Firmaet *Dansk Industri Ring I/S ved Israelsen, Nielsen og Israelsen* af Herning kommune anmelder, at den Kaj Ørhøj, Herning, meddelte prokura tilbagekaldes.

Firmaet *Staalco ved Nielsen og Israelsen* af Herning kommune, anmelder at den Kaj Ørhøj, Herning, meddelte prokura tilbagekaldes.

Politimesteren i Herning, den 4. august 1972.

Under firma »*Astrup Foderstofforening*« drives handel i Skjern kommune af et selskab med begrænset ansvar, hvis vedtægter er af 5. august 1957. Den i selskabet indskudte kapital er vekslende. Medlemmerne hæfter personligt solidarisk for selskabets forpligtelser.

Selskabets bestyrelse består af: Peder Madsen, formand, Sædding pr. Skjern, Arne Solsø Thomsen, Fasterlund pr. Skjern, Jens Aas Madsen, Faster pr. Skjern, Nørlund Solsø Thomsen, Astrup pr. Skjern, og Bendt Kirkegaard Bendtsen, Faster pr. Skjern.

Selskabet tegnes af den samlede bestyrelse. Prokura er meddelt Arthur Eduard Damgaard, Astrup pr. Skjern. Bekendtgørelser til medlemmerne skal ikke ske i offentlige tidender.

Under firma »*Astrup Brændselsforening*« drives handel i Skjern kommune af et selskab med begrænset ansvar, hvis vedtægter er af 2. juni 1972. Den i selskabet indskudte kapital er vekslende. Medlemmerne hæfter ikke for selskabets forpligtelser.

Selskabets bestyrelse består af: Peder Madsen, formand, Sædding pr. Skjern, Arne Solsø Thomsen, Fasterlund pr. Skjern, Jens Aas Madsen, Faster pr. Skjern, Nørlund Solsø Thomsen, Astrup pr. Skjern, og Bendt Kirkegaard Bendtsen, Faster pr. Skjern.

Selskabet tegnes af den samlede bestyrelse. Prokura er meddelt Arthur Eduard Damgaard, Astrup pr. Skjern. Bekendtgørelser til

medlemmerne skal ikke ske i offentlige tidender.

Politimesteren i Ringkøbing, den 4. august 1972.

Munke-Bjergby Bromme sognes Spare- og Lånekasse anmelder, at gårdejer Regner Erling Hansen Christiansen, Lille Ebberup 4200 Slagelse, er udtrådt af tilsynsrådet. stedet er indtrådt forpagter Kaj Henning Kristensen, Lille Ebberup, 4200 Slagelse.

Politikontoret i Sorø, den 4. august 1972.

Villy Gullacksen af Sorø kommune, drive handel og håndværk i Sorø kommune som eneste ansvarlige indehaver af firmaet *Sorø Tømmerhandel og Savværk ved Villy Gullacksen*.

Prokura meddelt fru Anne Lise Gullacksen.

Politikontoret i Sorø, den 4. august 1972.

Leif Ove Thomsen af Roskilde kommune driver handel i Roskilde kommune som eneste ansvarlige indehaver af firmaet »*SCAND. MODULE HUSE* v/ Leif Thomsen.

Leif Ove Thomsen af Roskilde kommune driver handel i Roskilde kommune som eneste ansvarlige indehaver af firmaet »*SCAND. MODULE HOTELS* v/ Leif Thomsen.

Ib Kell Nielsen af Roskilde kommune driver handel i Roskilde købstad som eneste ansvarlige indehaver af firmaet »*Ib Kell Nielsen*«.

Firmaet »*GRØNAGER & PEETZ*« af Roskilde er afmeldt af handelsregisteret.

Politimesteren i Roskilde, den 4. august 1972.

Julie Thomsen, født Rasmussen, udtræder af firmaet »*Sixtus Thomsen & Søn, Kunsthandel*« af Ålborg, der fortsættes uforandret af den hidtidige deltager Ralf Henri Skovgaard Sixtus Thomsen, der den 30. september 1963 har fået navneforandring til Ralf Sixtus Thomsen.

Politimesteren i Ålborg m. v., den 3. august 1972.

Robert Carlo Pedersen af Hinnerup kommune driver håndværk i Århus kommune

om eneste ansvarlige indehaver af firmaet *Knaphullet v/ Robert Carlo Pedersen*.

Århus politikammer, den 4. august 1972.

Til Københavns handelsregister er modtaget følgende anmeldelser:

Firmaet *Dansk El-Varme Industri Devi v/ T. Christensen* er afmeldt af handelsregistret, efter at navnet er overtaget af et aktieselskab.

Firmaet *Marius Jacobsen* har tilbagekaldt den Knud Ove Clausen givne prokura.

Firmaet *Nordisk Flag & Fanefabrik ved Harry Jacobsson* er hævet.

Mogens Blom af Vedbæk udøver industri- drift og handel som eneste ansvarlig indehaver af firmaet *Nordisk Flag- & Fanefabrik v/ Mogens Blom*. Prokura er meddelt Asta Her- bov Jørgensen, f. Jacobsen og Ib Franijeur hver for sig.

Firmaet *Ejka-Pølser v/ Egon Jensen og Kaj Andersen* er hævet.

Firmaet *H. L. Repro v/ Hugo Bjørn Hans- son og Jørgen Larsen* udøver industridrift. Hugo Bjørn Hansson og Jørgen Larsen sidst- ævnte af Rødovre er de ansvarlige deltagere og tegner firmaet i forening.

Københavns magistrat, den 7. august 1972.

Berigtigelse

Til berigtigelse af bekendtgørelse i Statsti- ende nr. 79 for den 26. juli 1972 vedrørende firmaerne *Collection International v/ Max Burcharth og Interdecoration v/ Max Burcharth* bekendtgøres, at navnet på prokuristen rette- lig burde have været anført som Bente Løn- lahl Burcharth, f. Jensen.

Til berigtigelse af bekendtgørelse i Statsti- ende nr. 79 for den 26. juli 1972 vedrørende firmaet *P. F.-Rejser v/ P. F. Collet*, bekendt- gøres at navnet på indehaveren rettelig burde have været anført som Peter Ferdinand Jo- han Collet.

Københavns magistrat den 7. august 1972.

Mogens Kjærholt Schau af Frederiksberg kommune driver håndværk i Frederiksberg kommune som eneste ansvarlige indehaver af firmaet *«AUTO-FIKS OP v/ M. Kjærholt Schau»*

Firmaet *«Arkolit Gulvbelægning v/ L. Birkild Hansen»* er hævet som omdannet til aktiesel- skab.

Carl Niels Obel Korsgaard, der var delta- ger i firmaet *«Arkolit Kemo-Teknik ved C. N. O. Korsgaard»* er udtrådt af firmaet, der sam- tidig er hævet af den hidtidige deltager Leo Birkild Hansen, idet firmaet er omdannet til aktieselskab.

Politimesteren i Frederiksberg birk, den 8. august 1972.

Firma *«Nordisk Metalstøberi» ved Ejnar Schultz* af Gladsaxe kommune er hævet som overgået til aktieselskab.

Politimesteren i Gladsaxe, den 7. august 1972.

Firmaet *Murer & Entreprenørfirmaet M. Bækhave & J. Korsgaard* driver håndværk i Gentofte kommune.

Mogens Bjarne Bækhave af Gentofte og Jørgen Korsgaard Pedersen af Gladsaxe er de ansvarlige deltagere og tegner firmaet i forening.

Politimesteren i Gentofte, den 7. august 1972.

Sparekassen Nordjylland, Ålborg, anmeld- der, at følgende filialer er hævet:

Nørre Ultrup Sparekasse,
Nørresundby Sparekasse,
Vodskov Sparekasse, alle filialer af Ålborg Bys og Omegns Sparekasse.

Aalborg Bys og Omegns Sparekasse, Tyl- strup afdeling,

Vadum Sparekasse,
Lindholt Sparekasse, begge filialer af Landbosparekassen i Ålborg.

Politimesteren i Nørresundby m. v., den 7. august 1972.

Bestyrelsen for *Aaby-Biersted Sparekasse* af Åbybro anmelder, at firmaet er hævet.

Politimesteren i Nørresundby m. v., den 7. august 1972.

Rasmus Kristian Andreasen af Lyngby- Tårnbæk kommune driver handel og spedition i Ringsted kommune som eneste ansvarlige indehaver af firmaet: *R. Chr. Andreasen & Co.*

Prokura er meddelt Poul Henning Reiler Andreasen. Firmaet er overflyttet fra Køben- havn.

Politimesteren i Ringsted, den 4. august 1972.

Af firmaet »*Brdr. Vagtborg*«, Varde, er Lorentz Lorentzen Vagtborg afgået ved døden, hvorhos Mathias Andreas Vagtborg er udtrådt.

I stedet er indtrådt Orla Palmer Vagtborg og Bent Erland Vagtborg, begge boende i Varde, der fortsætter firmaet uforandret.

Firmaet »*AKTIV I/S ved Hans Olesen og Jens Mortensen*« driver håndværk i Varde kommune.

Hans Christian Olesen, boende Sig pr. Varde, og Jens Mortensen, boende Oksbøl, er de ansvarlige deltagere.

Politimesteren i Varde, den 4. august 1972.

Firmaet »*Viborg Boligmontering, v/ Gunnar Marthinsen*« af Viborg kommune er ophævet.

Politimesteren i Viborg købstad m. v., den 7. august 1972.

Til Københavns handelsregister er modtaget følgende anmeldelser:

Lauge Peter Olsen, der var eneste ansvarlig indehaver af firmaet *Damsø Forkromnings Anstalt v/ Lauge Olsen*, er afgået ved døden, og firmaet er hævet.

Firmaet *V. Ikkjær-Larsen, Import og Eksport* er hævet.

Firmaet *Dansk Broderi Fabrik ved P. Olsen* er afmeldt af handelsregistret, efter at navnet er overtaget af et aktieselskab.

Firmaet *Iberia Film Laboratorium v/ C. Torres* er hævet.

Firmaet *Guldstuen v/ Tim Eriksen* har meddelt Eric Henry Eriksen prokura.

Firmaet *Leg-Papir v/ Grethe Christensen* er hævet.

Egil Lars Nielsen udøver industridrift som eneste ansvarlig indehaver af firmaet *Scan Elektronik v/ Egil Nielsen*.

Firmaet *Installationsfirmaet Pedersen & Nielsen* driver håndværk. Steen Aage Pedersen og Jørn Nielsen er de ansvarlige deltagere.

Københavns magistrat, den 8. august 1972.

Berigtigelse, jfr. Statstidende nr. 90 for 12. august 1971:

Den i Statstidende nr. 90 for 12. august 1971 bekendtgjorte anmeldelse af firmaet »*Holbæk Motor Company ved Otto Madsen*«

af Holbæk kommune slettes. I stedet anmeldes:

Firmaet »*Holbæk Motor Company ved Otto Madsen og Ole Bindslev*« driver handel i Holbæk kommune. Frits Otto Madsen og Ole Bindslev, begge af Holbæk, er de ansvarlige deltagere.

Politimesteren i Holbæk m. v., den 8. august 1972.

Husmand C. C. Bro, Avernakø, 5600 Fåborg, er udtrådt af tilsynsrådet for *Fåborg Spare- og Lånekasse*.

Politimesteren i Fåborg, den 8. august 1972.

Forbrugsforeningen af 1872, Vodskov afdeling, anmelder, at selskabet er hævet.

Politimesteren i Nørresundby m. v., den 8. august 1972.

Bent Andersen af Stensved driver handel og håndværk i Langebæk kommune som eneste ansvarlige indehaver af firmaet »*Syd-sjællands Bremse- og Koblingservice v/ B. Andersen*«.

Politimesteren i Vordingborg, Stege m. v. den 8. august 1972.

Peter Frederik Suhm Heering af København, Peter Frederik Suhm Heering jun. af Gentofte og William Heering af Hellerup indtræder i firmaet »*P. Weile & Søn*« af Ålborg som ansvarlige og tegningsberettigede deltagere.

Politimesteren i Ålborg m. v., den 8. august 1972.

Firmaet »*Aalborg Glasindustri v/ P. Nielsen*« af Ålborg er hævet.

Politimesteren i Ålborg m. v., den 7. august 1972.

Omtryk

Under firmaet »*I/S Gjerrild Stenværk v/ A/S Carl Nielsen, Sand-, Grus- og Singelsforreining og firmaet Aarhus Sten- og Gruskompagni v/ Brdr. Nielsen*« drives industri i Aarhus kommune. De ansvarlige deltagere er »*A/S Carl Nielsen, Sand-, Grus- og Singelsforreining*«, København, og firmaet »*Aarhus Sten- og Gruskompagni v/ Brdr. Nielsen*« ved dets

ansvarlige indehavere Inger Marie Nielsen, Brisskov, og Mogens Kjeld Nielsen, Aarhus.

Aarhus politikammer, den 11. juli 1972.

Firmaet »Berg & Pedersen« driver håndværk i Rødovre kommune. Poul Berg af København, og Hans Erik Pedersen af Stenlille, er de ansvarlige deltagere og tegner firmaet i forening.

Politimesteren i Hvidovre, den 9. august 1972.

Firmaet »Taastrup Ny Tømmerhandel v/ H. F. Burkard Jørgensen«, Høje-Tåstrup kommune, er hævet.

Firmaet »Johan & Erik Schlichting & Co«, Glostrup kommune, er hævet og overflyttet til Rødovre kommune.

Politimesteren i Glostrup, den 9. august 1972.

Firmaet »Jensen & Olsen« af Holbæk kommune er hævet.

Politimesteren i Holbæk m. v., den 9. august 1972.

Firmaerne Odense Vinhandel v/ Ejnar Skov, Odense, er hævet.

Odense Reproduktionsanstalt I/S ved A. T. Jørgensen, E. K. Jørgensen og V. R. Hansen, Odense, er afmeldte som overgået til ktieselskaber.

Politimesteren i Odense, den 9. august 1972.

Firmaet »Trægården« v/ G. Andersen af Brændekilde-Bellinge kommune er hævet.

Politimesteren i Odense herred, den 9. august 1972.

Ove Ludvig Peter Fritjof Johnsen af Ålborg kommune driver handel og håndværk i Ålborg kommune som eneste ansvarlige indehaver af firmaet »JOHNSENS FARVEFOTO-AALBORG SKOLEFOTO«.

Politimesteren i Ålborg m. v., den 9. august 1972.

Berigtigelse, jfr. Statstidende nr. 72 for den 5. juli 1972:

Firmaet »Salon Waldorf Hersted« v/ F. Waldorf Hersted, B. Laursen og Chr. Hansen driver håndværk i Frederiksberg kommune.

Finn Waldorf Hersted af Frederiksberg kommune, Birgit Laursen af Gentofte kommune og Christian Hansen af Gentofte kommune er de ansvarlige deltagere og tegner firmaet to i forening.

Politimesteren i Frederiksberg birk, den 10. august 1972.

Berigtigende anmeldelse jfr. Statstidende nr. 88 af 8. august 1972:

Erik Løjborg af Lyngby-Tårnbæk driver handel og håndværk i Gentofte kommune som eneste ansvarlige indehaver af firmaet Erik Løjborg.

Politimesteren i Gentofte, den 10. august 1972.

Under firma »Merløse Olieforening A.m.b. A.« drives handel i Tølløse kommune af et selskab med begrænset ansvar, hvis vedtægter er af 18. april 1972. Der er ikke indskudt kapital i selskabet. Medlemmerne hæfter ikke for selskabets forpligtelser. Selskabets bestyrelse består af Hans Peter Hansen, Skee Tåstrup, 4370 St. Merløse, Svend Aage Jensen, Bårup, 4360 Kr. Eskildstrup og Niels Peter Harald Hansen, Udstrup, 4370 St. Merløse.

Selskabet tegnes af den samlede bestyrelse. Prokura er meddelt Preben Willy Hansen. Bekendtgørelse til medlemmerne skal ske i Midtsjællands Folkeblad.

Politimesteren i Holbæk m. v., den 10. august 1972.

Tilsynsrådet for »Sønder Kongerslev pastors spare- og lånekasse« anmelder, at medlem af tilsynsrådet, proprietær Edvard Pedersen, Nr. Kongerslev, er afgået ved døden, og at i hans sted er indvalgt landmand Thyge Thygesen, Sigsgård mark, Kongerslev.

Politimesteren i Hadsund, den 10. august 1972.

Bogtrykker Jørgen Jacobsen af Frederikshavn kommune, driver håndværk i Frederikshavn købstad som eneste ansvarlige indehaver af firmaet »NB-TRYK« v/ Jørgen Jacobsen. Prokura er meddelt Lis Jacobsen, Lexa Storgaard og Vagn Aage Clemmensen hver for sig.

Politimesteren i Frederikshavn købstad m. v., den 10. august 1972.

»Sparekassen for Skagen og Omegn«, Skagen, er hævet.

Politimesteren i Frederikshavn og Skagen m. v., den 10. august 1972.

Firmaet »Kolding Jærn og Staalforretning ved I. P. Jensen«, Kolding, er hævet.

Firmaet »Kolding Rør- & Sanitetsforretning ved I. P. Jensen«, Kolding, er hævet.

Politimesteren i Kolding m. v., den 10. august 1972.

»Firmaet »Ringkøbing Autolakering I/S v/ Nielsen & Vestergaard« driver håndværk i Ringkøbing kommune. Jørgen Stilling Nielsen og Kristian Jacobsen Vestergaard, begge af Holmsland kommune, er de ansvarlige deltagere og tegner firmaet i forening.

Politimesteren i Ringkøbing, den 10. august 1972.

»Gartnerens Salgs-forening, Aabenraa (andelselskab med begrænset ansvar)« af Åbenrå anmelder, at den Egon Sørensen meddelte prokura er hævet.

Politimesteren i Åbenrå, den 10. august 1972.

I bestyrelsen for »JORD & BETON-Arhus a.m.b.a.« er følgende udtrådt: Karl Søndergaard Thomsen, Fredericia, og Jens Nielsen, Roskilde.

Samtidig er i bestyrelsen indtrådt: Asbjørn Jakobsen, Krokusvej 1, Esbjerg, og Carl Vilhelm Kragh Pedersen, Mads Holms Vej 49 d, Helsingør.

Århus politikammer, den 10. august 1972.

Firmaet »Poly-Pak ved John Jørgensen« af Esbjerg er hævet.

Firmaet »Fabriken »Cocio« Chokolademælk, Bauehøj, Esbjerg, v/ A. Pallesen« af Esbjerg er hævet.

Politimesteren i Esbjerg, den 11. august 1972.

Firmaet I/S Frysen Køleindustri, Hundested Havn ved J. Chr. Vinther og Aage Laursen driver håndværk og udøver industri i Hundested. Smed Jens Christian Laursen Vinther og smed Aage Møller Laursen, begge af Hunde-

sted, er de ansvarlige deltagere og tegner firmaet i forening. De nævnte indehavere har prokura hver for sig.

Politimesteren i Frederikssund, den 11. august 1972.

Sven Burchardt og John Lamot er udtrådt af firmaet »Harlot-Electric v/ John Stii Hanser Sven Burchardt og John Lamot«, af Herstedeløse kommune, der fortsættes uforandret af den hidtidige deltager John Stii Hansen.

Politimesteren i Glostrup, den 11. august 1972.

Til handelsregisteret for Skive købstad (politikreds nr. 58), er indgået følgende anmeldelse:

Firmaet »VI-MA Møbler v/ Chr. Madsen & Søn«, Vinde pr. Skive, er hævet.

Politimesteren i Skive, den 11. august 1972.

Firmaet I. I. Voetmann af Åbenrå er hævet. Politimesteren i Åbenrå, den 11. august 1972.

Firmaet Nis Møller & Sønner, Frugt og Blomster en gros af Rødekro er hævet.

Politimesteren i Åbenrå, den 10. august 1972.

Kai Olsen er udtrådt af bestyrelsen (tilsynsrådet) for firmaet Laane- & Sparekassen for Embeds- og Bestillingsmænd, i hvilket Anton Dalsgaard af Hvidovre er indtrådt.

Aage Tømning af Rødovre driver handel og håndværk som eneste ansvarlig indehaver af firmaet London Films International v/ Aage Tømning.

Aage Tømning af Rødovre driver handel som eneste ansvarlig indehaver af firmaet Amerifilms International News Bureau Paris v/ Aage Tømning.

Firmaet Carl U. Buch har tilbagekaldt de Orla Haagen Louis Johansen og Jens Nydam Buch givne kollektivprokuraer og meddelt fornævnte Jens Nydam Buch eneprocura.

Firmaet I/S Broen v/ Møller og Petersen driver handel. Viggo Møller og Olav Frithiof Petersen er de ansvarlige deltagere og tegner firmaet i forening.

Peer Rasmussen driver håndværk som eneste ansvarlig indehaver af firmaet P. R. Inventar Montage v/ Peer Rasmussen.

Firmaet Cafax Kaffe, Nørre Farimagsgade 6 v/ Børge Troest er afmeldt af handelsregistret, idet den ansvarlige indehaver viderefører virksomheden under ændret firma.

Børge Troest driver handel som eneste ansvarlig indehaver af firmaet *Meny Kaffe ved Børge Troest*.

Otto Erik Just Uttenthal, der var ansvarlig eltager i firmaet *Otto Uttenthal I/S*, er afgået ved døden, og firmaet er hævet.

Københavns magistrat, den 14. august 1972.

Firmaet *»O. H. Houg«* af Kalundborg er hævet.

Politimesteren i Kalundborg, den 11. august 1972.

Firma *K. Larsen & Søn* af Gladsaxe kommune er hævet.

Politimesteren i Gladsaxe, den 14. august 1972.

Firmaet *Trikotagehuse ved Niels Krøjgaard* Herning kommune, er hævet.

Firmaet *N. K.-Huset ved Niels Krøjgaard* af Erning kommune, er hævet.

Firmaet *Bolco I/S v/ Boas Larsen, Ove Christensen og Ib Harald Andersen* af Herning kommune er hævet, da det omdannes til aktieselskab.

Politimesteren i Herning, den 11. august 1972.

Egebjerg og Omegns forbrugsforening anmelder, at bestyrelsen nu består af: gdr. Niels Christian Jensen, gdr. Peder Byskov, gdr. Sve Abildrup, gdr. Christian Nikkelborg og forsikringsinspektør Carl Thomsen, alle af Egebjerg.

Idom-Vind og Råsted brugsforening anmelder, at bestyrelsen nu består af: Bertel Hestbjerg Henriksen, Hestbjerg, Idom pr. Holstebro, Eva Bank, Sneager, Idom pr. Holstebro, Jens Nielsen, Nagstruplille, Idom pr. Holstebro, Jakob Nørregaard, Nr. Vinøgab, Vind pr. Holstebro, og Harry Stenum, Råsted pr. Holstebro.

Øster Hjerm og Omegns brugsforening anmelder, at bestyrelsen nu består af: Peter Thusgaard, Hjerm (formand), Tage Vestergaard, Øster Hjerm pr. Vinderup, (næstformand), Sigrid Sørensen, »Mosgård«, Hjerm, Anna Mærkedahl, Øster Hjerm pr. Vinderup, og Karl Thusgaard, Hjerm.

Fårbæk brugsforening, Fårbæk pr. Karup J., anmelder, at vedtægterne er ændrede 17. marts 1969.

Bestyrelsen består nu af: Verner Jensen, Fårbæk pr. Karup J., Roger Koldkur Pedersen, Fårbæk pr. Karup J., Tinne Johanne Andersen, Fårbæk pr. Karup J., Marinus Nielsen, Egelund pr. Karup J., og Bent Nielsen, Egelund pr. Karup J.

»Tvis Andelsmejeri« er slettet af handelsregistret.

Politimesteren i Holstebro m. v., den 14. august 1972.

Firmaet *Sæby Cementvarefabrik*, Sæby pr. Nakskov, v/ P. Chr. Hansen og A. Stoltze Møller af Nakskov (tidl. Halsted-Avned) kommune er hævet.

Politimesteren i Nakskov m. v., den 14. august 1972.

Firmaet *»Randers Dagblad og Folkeidende ved Brødrene Rye«* af Randers er hævet.

Politimesteren i Randers, den 14. august 1972.

Firmaet *»Midtdjurslands Ugeblad v/ Axel & Otto Rye«* driver handel og håndværk i Randers købstad.

Axel Rye og Otto Rye, begge Randers, er de ansvarlige deltagere.

Politimesteren i Randers, den 14. august 1972.

Berigtigelse

Under henvisning til bekendtgørelse i Statstidende nr. 76 for 21. juli 1971 meddeles, at firmaet *»Karl Bradal & søn«* berigtiges således:

Firmaet *»Karl Bradal & søn«* driver handel i Silkeborg kommune. Karl Bang Bradal og Kurt Bradal, begge af Silkeborg, er de ansvarlige deltagere og tegner firmaet hver for

sig. Mary Bradal af Silkeborg er meddelt prokura.

Politimesteren i Silkeborg m. v., den 14. august 1972.

Hans Christian Damm-Ottesen af Svendborg driver handel i Svendborg som eneste ansvarlige indehaver af firmaet: »Poul H's Efterfølger v/ H. C. Damm-Ottesen«.

Politimesteren i Svendborg, den 14. august 1972.

Ove Hjortborg Nielsen af Ørbæk kommune udøver industridrift i Ørbæk kommune som eneste ansvarlige indehaver af firmaet »BI-PLAST ved ingeniør Ove Nielsen«.

Prokura er meddelt Gunhild Elisabeth Bendstrup Nielsen.

Politimesteren i Svendborg, den 24. august 1972.

Firmaet »Skamo v. Viggo Max Richard Jørgensen« af Havnbjerg, Nordborg kommune, er hævet.

Politimesteren i Sønderborg, den 14. august 1972.

»Sparekassen Give« af Give anmelder, at gårdejer Niels Jakob Vestergaard Kristensen, Give, er udtrådt af tilsynsrådet, og at lærer Gunnar Planck Larsen, Give, er indtrådt.

Politimesteren i Vejle, den 11. august 1972.

Anton Jørgen Frederiksen af Århus driver handel i Århus kommune som eneste ansvarlig indehaver af firma »Intersol v/ A. J. Frederiksen«.

Århus politikammer, den 14. august 1972.

Firmaet »BÆKKE TÆPPE- og TAPETLAGER v/ Harald Hansen og Flemming Pedersen« driver handel i Bække, Vejen kommune.

Harald Hansen, Bække, og Flemming Pedersen, Veerst, er de ansvarlige deltagere.

Politimesteren i Kolding m. v., den 11. august 1972.

Bjarne Landt Andersen er udtrådt af firmaet »Copenhagen Music ved Rasmussen & Andersen«, der fortsættes uforandret af den hidtidige deltager Alfred Rasmussen.

Politimesteren i Frederiksberg birk, den 14. august 1972.

Lars Henning Jensen af Rødovre driver handel i Rødovre kommune som eneste ansvarlige indehaver af firmaet *NORDIVER NORDIC DIVING SERVICE v/Lars Henning Jensen*.

Politimesteren i Hvidovre, den 15. august 1972.

Bent Christian Christensen af Randers driver handel i Randers kommune som eneste ansvarlige indehaver af firmaet »M. Jensen ef., Boligmontering v/Bent Christensen«.

Politimesteren i Randers, den 15. august 1972.

Af tilsynsrådet for »Hald Sparekasse Hald, 8983 Gjerlev, er udtrådt specialarbejder Anker Kjærgaard Nielsen, Stouby, og stedet indtrådt gårdejer Herluf Friis, Stouby mark, 8983 Gjerlev J.

Politimesteren i Randers, den 15. august 1972.

Sparekassen »Den lille Bikube«, Kirkerup Hashøj kommune, anmelder, at gårdejer Kristian Sardal, Esholte, er udtrådt af tilsynsrådet og i stedet er indtrådt tømrermester Ottob Nielsen, Sørbymagle.

Bogholder Kaj Bernhard Olsen, Næblerød, er udtrådt af direktionen.

Sparekassen tegnes fremtidig af en direktør i forbindelse med formanden eller et medlem af tilsynsrådet.

Der er meddelt prokura til Birgit Kirkevang Hansen og Erna Johanne Kjeldsen hver for sig i forening med direktør Niels Kjeldsen.

Politimesteren i Slagelse købstad m. v., den 15. august 1972.

Christen Pedersen af Høng kommune, driver handel og industri i Høng kommune som eneste ansvarlige indehaver af »Ostefabrikke Fiona« v/Christen Pedersen.

Prokura er meddelt Erling Pedersen af Høng kommune.

Politimesteren i Slagelse købstad m. v., den 15. august 1972.

Firma »Harald Halberg«, Svendborg, anmeldes af handelsregisteret ved overgang til aktieselskab.

Politimesteren i Svendborg, den 15. august 1972.

Malerfirmaet P. Nielsens Eftf. v/ Svend Erik Kristensen og John Olsen driver håndværk i Øndersø kommune.

Svend Erik Nørgaard Kristensen af Odense kommune og John Olsen af Otterup kommune er de ansvarlige deltagere og tegner firmaet i forening.

Politimesteren i Bogense m. v., den 16. august 1972.

Firmaet *«Northern Imports ved Ib Thomsen»* Farum kommune er hævet.

Politimesteren i Hillerød, den 15. august 1972.

Jørgen Sørensen af Alborg kommune driver handel og håndværk i Sønderholm (Alborg kommune) som eneste ansvarlige indehaver af firmaet *«Automatic-Service ved Jørgen Sørensen»*. Prokura er meddelt Jonna Munk-Sørensen.

Politimesteren i Nibe m. v., den 16. august 1972.

Lindholm Herremagasinet ved Hardy Pedersen og Cora Sørensen anmelder, at Cora Sørensen er udtrådt af firmaet, der fortsætter forandret med den hidtidige deltager, Hardy Pedersen, som eneste ansvarlige indehaver.

Politimesteren i Nørresundby m. v., den 16. august 1972.

«Hou Andelsfisk» af Hals kommune anmelder, at af bestyrelsen er udtrådt fisker Aksel Eriksen Sørensen, Hou, og fisker Evald Marnsen, Hou, og i stedet er indtrådt i bestyrelsen Frede Dahl, Hals, og Karl Erik Christensen, Hou.

Prokura er meddelt bogholder Henry Christian Pedersen, Hals.

Politimesteren i Nørresundby m. v., den 16. august 1972.

«Hals Andelsfisk» af Hals kommune anmelder, at følgende er udtrådt af bestyrelsen:

Laurits Pedersen, William Madsen og Einar Pedersen alle af Hals, og som nye bestyrelsesmedlemmer er indtrådt følgende: Georg Peter Bergmann, formand, Kai Jakob Christensen og Erik Marnsen alle af Hals.

Prokura er meddelt bogholder Henry Christian Pedersen, Hals.

Politimesteren i Nørresundby m. v., den 16. august 1972.

Christen Pedersen af Høng kommune driver handel og industri i Høng kommune som eneste ansvarlige indehaver af firmaet *«Løve Ost» v/ Christen Pedersen*.

Prokura er meddelt Erling Pedersen af Høng kommune.

Politimesteren i Slagelse købstad m. v., den 16. august 1972.

«Østerild Brugsforening», Østerild, anmelder, at landmand Peder Ejvind Hansen, Østerild Havreland, landmand Johannes Poulsen, Østerild, husmand Svend Bonderup, Østerild, og vejmand Niels Rotboll, Østerild, er udtrådt af bestyrelsen og i stedet er indtrådt fru Elna Nielsen, Grønbjerg, fru Ketty Kristensen, Østerild Havreland, kontorassistent Erik Jørgensen, Østerild, og vejmand Henry Lyng, Østerild.

Politimesteren i Thisted, den 15. august 1972.

Under firma *«T. A. G.s MINIFORENING brændselsforening, a.m.b.a.»* drives handel i Ølgod kommune af et selskab med begrænset ansvar, hvis vedtægter er af 16. februar 1972.

Den i selskabet indskudte kapital er vekslende.

Medlemmerne hæfter ikke for selskabets forpligtelser.

Selskabets bestyrelse består af:

Arne Flemming Lorenzen, Gl. Tistrup pr. Tistrup (formand), Kristian Nielsen, Hodde pr. Tistrup, Knud Harald Osmundsen, Gødsvang pr. Ølgod, Tinus Brun Jensen, Forsomho pr. Ølgod, og Kristian Pallesen, Galtho pr. Tistrup.

Selskabet tegnes af bestyrelsen i forening.

Prokura er meddelt forretningsfører Leif Østergaard Therkildsen, Gl. Tistrup pr. Tistrup.

Bekendtgørelser til medlemmerne skal ikke ske i offentlige tidender.

Politimesteren i Varde, den 15. august 1972.

Firmaet *«V. Larsen»*, Århus, er hævet.

Århus politikammer, den 16. august 1972.

Berigtigelse, jfr. Statstidende nr. 83 af 1. august 1972:

Firma »*Petersen og Vinther*«, Aarhus, afmeldes af handelsregisteret.

Aarhus politikammer, den 16. august 1972.

Firma »*V. Larsen's Eftf. v/ Julius Petersen & Søn*« driver håndværk i Aarhus kommune. Smedemester Julius Severin Petersen og klejnsmed Niels Jørgen Petersen, begge af Aarhus, er de ansvarlige deltagere.

Aarhus politikammer, den 16. august 1972.

Villy Johannes Høverby af Gentofte driver handel i Gentofte kommune som eneste ansvarlige indehaver af firmaet *EUROSALE, The European Sales Company v/ V. Høverby*.

Politimesteren i Gentofte, den 17. august 1972.

Firma »*Rumle*« ved Vibe Jensen og Bente Winter driver handel i Gladsaxe kommune. Vibe Sandbæk Jensen og Bente Margrethe Winter begge af Gentofte er de ansvarlige deltagere og tegner firmaet hver for sig.

Politimesteren i Gladsaxe, den 17. august 1972.

Henning Jensen af Midtdjurs kommune driver handel og håndværk i Midtdjurs kommune som eneste ansvarlige indehaver af firmaet »*Stabrand-Huse v/ Henning Jensen – Tomrer og Maskinsnedkeri*«.

Politimesteren i Grenå m. v., den 17. august 1972.

»*Holstebro mælkekondenseringsfabrik, A.m.b.a.*«, Holstebro, anmelder, at vedtægterne er ændrede den 7. december 1971.

Bestyrelsen består nu af:

Gårdejer Harald Damtoft, Nr. Felding pr. Holstebro, gårdejer Hans Christensen, Viftrupgård, Spjald, gårdejer Jakob Andersen, Spøttrup Mark, Spøttrup, gårdejer Kristian Stræde, Fårborg, Lem, gårdejer Frode Østergaard, St. Gammelby, Mejrup pr. Holstebro, mejeribestyrer Sigurd Jensen, Sevel pr. Vinderup, og mejeribestyrer Thyge Broni Christensen, Skave pr. Holstebro.

Politimesteren i Holstebro m. v., den 17. august 1972.

Torben Rasmussen af Rødovre driver handel i Rødovre kommune som eneste ansvarlige indehaver af firmaet »*SKAI-ELEKTRONIC, Import-Export v/ Torben Rasmussen*«.

Politimesteren i Hvidovre, den 17. august 1972.

Erik Lykke Møller af Holte driver handel Søllerød kommune som eneste ansvarlige indehaver af firmaet *Dan-Post v/ E. Lykke Møller*.

Politimesteren i Lyngby, den 17. august 1972.

Firmaet »*Vordingborg Speciallager v/ Ja Søstede*« af Kastrup er hævet.

Politimesteren i Vordingborg, Stege m. v. den 17. august 1972.

Firmaet *El-Møller v/ Jørgen Møller & søn* a Rødekro er hævet.

Politimesteren i Åbenrå, den 17. august 1972.

Preben Kurt Nielsen af Alborg driver handel i Alborg kommune som eneste ansvarlige indehaver af firmaet »*NOWACO – Import Export ved Preben Nielsen*«.

Prokura er meddelt Jutta Nielsen, fød Nowak, og Niels Gai Hjulmand i forening.

Politimesteren i Alborg m. v., den 17. august 1972.

Firmaet »*Frederikshavns og Omegns Sparekasse*« af Frederikshavn er hævet.

Politimesteren i Frederikshavn købstad m. v., den 18. august 1972.

Firmaet *LOBRA REKLAME, PR. v. J. Brahe-Pedersen og P. J. Tretow-Loof* driver handel i Gentofte kommune. Jakob Stamer Brahe-Petersen af Roskilde og Peter Jørgen Tretow-Loof af Gentofte er de ansvarlige deltagere.

Politimesteren i Gentofte, den 17. august 1972.

Firma *Buddinge Cementstøberi v/Kai Nielsen* af Gladsaxe kommune er hævet.

Politimesteren i Gladsaxe, den 18. august 1972.

Connie Hejner Rasmussen af Københavns kommune driver handel og håndværk i Herstedernes kommune som eneste ansvarlige indehaver af firmaet »Albertslund Tandteknik v/Hejner Rasmussen«.

Prokura er meddelt Kell Rasmussen.

Connie Hejner Rasmussen af Københavns kommune driver handel og håndværk i Herstedernes kommune som eneste ansvarlige indehaver af firmaet »H-R Tandteknik v/Hejner Rasmussen«.

Prokura er meddelt Kell Rasmussen.

Firmaet »*Lykke Nielsen I/S v/ F. Lykke Nielsen og Palle Murmann*« driver handel i Glostrup kommune. Freddy Kenneth Lykke Nielsen og Palle Murmann begge af Brøndbyernes kommune er de ansvarlige deltagere og tegner firmaet i forening.

Benny Johannes Thomsen af Glostrup kommune driver handel og håndværk i Glostrup kommune som eneste ansvarlige indehaver af firmaet »Meny Kaffe v/Benny Thomsen«.

Prokura er meddelt Alice Thomsen.

Firmaet »*Gravør Micheelsen I/S*« driver håndværk i Brøndbyernes kommune. Kent Aldemar Micheelsen og Svend Erik Micheelsen begge af Hvidovre er de ansvarlige deltagere.

Firmaet »*Nordisk Trykfarve Industri v/Kurt Aage Petersen*«, Herstedernes kommune er hævet og omdannet til aktieselskab.

Politimesteren i Glostrup, den 18. august 1972.

Firmaet »*Dansk Pontona v/Erik Møller og Helge Stub Pedersen*« af Hørsholm kommune er hævet.

Politimesteren i Helsingør, den 17. august 1972.

Firmaet »*Slidbanefabriken BANDAG v. Sven Aage og Poul Larsen*« af Helsingør kommune er hævet.

Politimesteren i Helsingør, den 17. august 1972.

Firmaet »*LEOMOTOR Ingeniør- og handelsfirma v/P. F. Klee*« af Rødovre kommune er hævet, idet firmaet er under omdannelse til aktieselskab.

Politimesteren i Hvidovre, den 18. august 1972.

Efter at Harald Iversen, der er medindehaver af det hidtil uanmeldte firma »*Harald Iversen og Søn*«, er afgået ved døden, fortsættes firmaet uforandret af den hidtidige deltager Arne Iversen og afdødes enke, Jenny Mary Vinther Iversen, begge af Thyborøn, som eneste ansvarlige deltagere. Firmaet driver handel i Thyborøn-Harboøre kommune. Firmaet tegnes af Arne Iversen alene.

Firma: »*Thaaning & Svend Aage Henriksen I/S*«, Lemvig er med virkning fra 1. maj 1972 ophævet.

Politimesteren i Lemvig, den 18. august 1972.

»Bestyrelsen for *Øster Hassing og Omegns brugsforening* anmelder, at firmaet er hævet«.

Politimesteren i Nørresundby m.v., den 18. august 1972.

»Bestyrelsen for *Forbrugsforeningen i Nørresundby* anmelder, at firmaet er hævet«.

Politimesteren i Nørresundby m.v., den 18. august 1972.

Vester Vedsted brugsforening af Vester Vedsted kommune (nu Ribe kommune) anmelder nye vedtægter, vedtaget under 29. november 1971, hvorefter foreningen tegnes af formanden og 1 bestyrelsesmedlem. Bestyrelsen består nu af: Hans Rudbeck, Ø. Vedsted (formand), Bjarne Sørensen, Sdr. Farup, Elsebeth Rosenstand, Danelund, Annelise Andreasen, Vester Vedsted, Anders Bang Jensen, Egebæk, Svend Madsen, Egebæk og Lars Thøste Eriksen, Vester Vedsted. Den uddeler Ejnar Knudsen meddelte prokura er tilbagekaldt. Prokura er meddelt uddeler Martin Brodersen.

Politimesteren i Ribe, den 17. august 1972.

Firmaet *I/S H. Larsen & Sønner*, driver håndværk i Sorø kommune, Karl Heinrich Larsen og Kaj Henning Larsen af Fjenneslev, og Svend Villy Larsen af Ringsted, er de ansvarlige deltagere.

Firmaet tegnes af Kaj Henning Larsen og Svend Villy Larsen i forening.

Politikontoret i Sorø, den 18. august 1972.

Ærøskøbing-Tranderup Sparekasse, Ærøskøbing, anmelder at der den 14. juni 1972 er foretaget ændring af vedtægtens § 12, stk. 3, l. pkt.

Den assistent Bent Folmer meddelte prokura er tilbagekaldt.

Følgende er udtrådt af tilsynsrådet: Martin Jensen Rasmussen, Ærøskøbing, Hans Christen Lauritsen, Vindeballe, Hans Peter Hansen, Tranderup og Christen Lauritsen Christensen, Borgnæs.

Politimesteren i Rudkøbing m.v., den 17. august 1972.

Firmaet *»Vordingborg Motor Compagni» v/autoforhandler Hans Christian Johannessen og Co.* af Vordingborg har tilbagekaldt den Ejner Henning Christensen givne prokura og meddelt Torben Vinkel Krøger prokura.

Politimesteren i Vordingborg, Stege, den 18. august 1972.

Firmaet *»Danica» Sæbe-Parfume- & kem. tekn. Fabrik ved Salomon Feldmann* af Gentofte er afmeldt som overflyttet til Rødovre kommune.

Firmaet *Hattefirmaet Phonix v/ Ole Wormer* af Gentofte er hævet.

Firmaet *EXCO v/ E. A. Olsen* af Gentofte er hævet.

Firmaet *SEAHORSE v/ F. H. Hergel & Co.* af Gentofte er hævet.

Politimesteren i Gentofte, den 21. august 1972.

Axel Helge de Thurah er udtrådt af firmaet *A. P. Autoværksted v/ Axel de Thurah og Peder Elkjær Larsen* af Herning der fortsættes uforandret af den hidtidige deltager Peder Elkjær Larsen.

Politimesteren i Herning, den 21. august 1972.

Jimmy Hofby af Svinninge kommune driver håndværk i Svinninge kommune som

eneste ansvarlige indehaver af firmaet *»Jocdan Tagdækning ved Jimmy Hofby»*.

Politimesteren i Holbæk m. v., den 21. august 1972.

Firmaet *»Intermodal International Container IIC v/ Birgit Hansen* er afmeldt af handelsregistret, efter at navnet er overtaget af aktieselskab.

Firmaet *International Intermodal Container Service I.I.C.S. v/ Hansen* er afmeldt af handelsregistret, efter at navnet er overtaget af aktieselskab.

Jorgen Haugaard Larsen driver handel som eneste ansvarlig indehaver af firmaet *Haugaard Larsen*.

Erik Oddershede Nielsen driver handel som eneste ansvarlig indehaver af firmaet *Catering pac v/ Erik Oddershede Nielsen*.

Firmaet *Overseas Trading Co. v/ J. Colberg, J. Heerulff og M. Zarrehparvar* driver handel. Jan Holst Colberg her af staden, Jørn Preben Heerulff af Helsingør og Mahmoud Zarrehparvar af Gladsaxe, er de ansvarlige deltagere og tegner firmaet i forening, hvorhos de tegner firmaet pr. prokura hver for sig.

Firmaet *Hansen og Olsens Metalsliberi* driver håndværk. Paul Erik Hansen og Harald Karlo Olsen, sidstnævnte af Brøndby Strand, er de ansvarlige deltagere.

Firmaet *Copenhagen Copper v/ Chr. Fode Even Olsen og Chr. Fode* er afmeldt af handelsregistret, efter at navnet er overtaget af aktieselskab.

Københavns magistrat, den 22. august 1972.

Firma *»Andersen og Nielsen»* driver handel. Stenstrup. Bernhard Christian Andersen og Preben Charles Nielsen, begge af Stenstrup, er de ansvarlige deltagere.

Politimesteren i Svendborg, den 21. august 1972.

Firmaet *»Digsmed Design»* af Roskilde har meddelt af den Preben Aabaand meddelt prokura, 2 i forening, er tilbagekaldt.

Administrerende direktør Preben Aabaand er meddelt prokura alene. Den Odde Eliasen, Jytte Handryciak og Tove Munck meddelte prokura, 2 i forening, fortsættende uændret.

Politimesteren i Roskilde, den 21. august 1972.

Berigtigende anmeldelse jfr. Statstidende nr. 19 af 9. august 1972.

Firmaet *Murer & Entreprenørfirmaet M. Bækhave & J. Korsgaard Pedersen* driver håndværk i Gentofte kommune.

Mogens Bjarne Bækhave af Gentofte og Jørgen Korsgaard Pedersen af Gladsaxe er de ansvarlige deltagere og tegner firmaet i forening.

Politimesteren i Gentofte, den 22. august 1972.

Tømrermestrene og entreprenørerne Hansen & Madsen af Frederiksværk driver håndværk i Frederiksværk købstad. Holger Arno Hansen og Kristian Børge Madsen boende henholdsvis Strandvejen 143 og Urnevænget 1 er de ansvarlige deltagere.

Politimesteren i Frederikssund, den 22. august 1972.

Firmaet *BEKU-Montagebyg v/ Bent Andersen og Kurt Dahl Pedersen* driver håndværk i Ballerup-Måløv kommune. Bent Andersen af Måløv og Kurt Dahl Pedersen af Ballerup er de ansvarlige deltagere og tegner firmaet i forening.

Politimesteren i Gladsaxe, den 22. august 1972.

Firmaet *ASGER BENNIKE* af Middelfart kommune er afmeldt som overgået til aktieselskab.

Politimesteren i Middelfart, den 22. august 1972.

Ib Oscar Nielsen af Greve kommune driver handel og håndværk i Greve kommune som eneste ansvarlige indehaver af firmaet *Køge Bugt Symaskineservice ved Ib Nielsen*.

Politimesteren i Roskilde, den 21. august 1972.

Firmaet *Listoe Forlag og Ejendomsselskab v/ Kaj Sørensen og Viggo Sørensen* er hævet.

Firmaet *I/S Investeringsselskabet af 2/1-68 v/ Kaj og Viggo Sørensen* driver handel i Silkeborg kommune.

Kaj Sørensen og Viggo Sørensen, begge af Silkeborg kommune, er de ansvarlige deltagere og tegner firmaet i forening.

Politimesteren i Silkeborg m. v., den 22. august 1972.

Jelling Sparekasse anmelder, at der i henhold til vedtagelse på generalforsamlinger afholdt den 29. maj og den 20. juni 1972 er foretaget ændringer af sparekassens vedtægter for så vidt angår § 12, 4. stk., litra c og § 14, og at stadfæstelse heraf er meddelt af tilsynet med banker og sparekasser under 26. juni 1972.

Sparekassens firma regnes af tilsynsrådets og direktionens medlemmer, 2 i forening.

Politimesteren i Vejle, den 22. august 1972.

Firmaet *Peder Dahl & Sønner* af Spøttrup kommune anmelder, at enkefru Dagmar Dahl, f. Nielsen, er afgået ved døden og at firmaet iøvrigt videreføres uforandret.

Politimesteren i Skive, den 22. august 1972.

Møbelhuset, Slagelse, v/ Jørgen Dalhøj Johansen og Arne Andreassen driver handel i Slagelse kommune.

Jørgen Dalhøj Johansen og Arne Andreassen begge af Slagelse, er de ansvarlige deltagere.

Politimesteren i Slagelse m. v., den 22. august 1972.

Under firma *Renya ved Tomas Hromádsko* drives handel, håndværk og industri i Slagelse købstad af et kommanditselskab, i hvilket Tomas Hromádsko af Slagelse er eneste ansvarlige deltager.

Politimesteren i Slagelse m. v., den 22. august 1972.

Firmaet *Carl Hestehave & Søn*, Ansager, er hævet.

Simon Ernst Hestehave, Ansager, Ølgod kommune, driver handel i Ølgod kommune som eneste ansvarlige indehaver af firmaet *S. E. Hestehave*.

Politimesteren i Varde, den 21. august 1972.

Thorvald Nielsen, der var ansvarlig deltager i firmaet *Dansk Værktøj-Import ved Knud Kristensen og Thorvald Nielsen* af Gladsaxe kommune er udtrådt. Firmaet fortsættes uforandret af den hidtidige deltager Knud Kristensen.

Politimesteren i Gladsaxe, den 23. august 1972.

Karl Erik Sørensen af Arhus kommune driver håndværk i Risskov, Arhus kommune, som eneste ansvarlige indehaver af firmaet *KLOAKKONTORET I ÅRHUS v/ K. E. Sørensen*.

Politikreds nr. 44, Hasle herred, 8000 Arhus C, den 14. juli 1972.

Frederik Godfred Holm, der var ansvarlig deltager i firmaet *Willum Petersen*, er afgået ved døden. Firmaet fortsættes uforandret af den hidtidige deltager Mogens Willum Holm.

Firmaet *Camiontrans ved Erik Rasmussen* er afmeldt af handelsregistret, efter at navnet er overtaget af et aktieselskab.

Firmaet *International Camiontransport ved Erik Rasmussen* er afmeldt af handelsregistret, efter at navnet er overtaget af et aktieselskab.

Firmaet *C. Haagensens Bogtrykkeri* er hævet.

Firmaet *Scanplay I/S v/ Geert Christiansen og Henrik Hansen* er hævet.

Firmaet *Lufthavns-Kiosken v/ Margje Munthe* er afmeldt af handelsregistret, efter at navnet er overtaget af et aktieselskab.

Firmaet *Compactas v/ F. Torry Smith* er afmeldt af handelsregistret, efter at navnet er overtaget af et aktieselskab.

Firmaet *Svend Fraaby & Elof Rørbye* har tilhækkaldt den Peer Damgaard Hansen givne prokura.

Knud Kofod udøver industridrift som eneste ansvarlig indehaver af firmaet *K. K. Plastic v/ Kofod*.

Firmaet *Alprofil v/ J. Stilov og T. Antonsen* driver handel. Johannes Benedict Stilov af Holte og Tage Antonsen af Rungsted Kyst er de ansvarlige deltagere.

Bjarne Winther-Jensen driver handel & håndværk som eneste ansvarlig indehaver af firmaet *Eminent Radio v/ B. Winther-Jensen*.

Københavns magistrat, den 24. august 1972.

Under firmaet *«Kollegianerbrugsforeningen Skjoldhøj»* a.m.b.a. drives handel i Brabrand, Arhus kommune, af et selskab med begrænset ansvar, hvis vedtægter er af 20. marts 1972.

Den i selskabet indskudte kapital er veks-lende.

Medlemmerne hæfter ikke for selskabets forpligtelser.

Selskabets bestyrelse består af Jens Nielsen, Lene Møller Jespersen, Lene Johansen Claus Viggo Christiansen, Claus Djørup, alle Brabrand, Arhus kommune.

Firmaet tegnes af 3 medlemmer af bestyrelsen i forening.

Bekendtgørelse til medlemmerne skal ikke ske i offentlige tidender.

Politikreds nr. 44, Hasle herred, 8000 Arhus C, den 10. august 1972.

Firma *«Magnus Pedersen & Co.»*, Abyhø, nu Arhus kommune, er afmeldt det her ført handelsregister.

Politikreds nr. 44, Hasle herred, 8000 Arhus C, den 16. maj 1972.

Anders Christian Høgh, der var eneindehaver af firmaet *«Chr. Høgh & Co.»* er afgået ved døden.

Firmaet fortsættes uændret med afdøde søn, Mogens Høgh af Frederiksberg kommune, som eneste ansvarlige indehaver.

Politimesteren i Frederiksberg birk, den 22. august 1972.

Under firma *«Kalo Vig Egnens Fælleslager Brændselsforretning»* drives handel i Skørring Rosenholm kommune, af et selskab med begrænset ansvar, hvis vedtægter er 1. juli 1972.

Den i selskabet indskudte kapital udgør 2.400 kr.

For foreningens forpligtelser hæfter alene selskabets formue.

Bestyrelsen består af: Ejnar Krogh (formand), Søby 8543 Hornslet, Svend Høegh (næstformand), Karlby 8543 Hornslet, Aage Sørensen, Lemmer, 8544 Mørke, Arne Balze Nielsen, Andi 8544 Mørke, Axel Grønberg Hvilsager, 8544 Mørke, Jens Høegh Rasmussen, Søby, 8543 Hornslet, og Eli Jacobsen, V. Alling mark, 8963 Auning.

Firmaet tegnes af den samlede bestyrelse.

Prokura er meddelt Ejnar Krogh, Søby, og Preben Haagensen, Skørring, hver for sig.

Bekendtgørelse til medlemmerne skal ikke ske i offentlige tidender.

Politikreds nr. 44, Hasle herred, 8000 Arhus C, den 22. august 1972.

Flemming Thomas Hammerild af Arhus kommune driver handel i Løgten, Arhus kommune, som eneste ansvarlige indehaver

af firmaet *F H kontororganisation v/ F. Hammerild*.

Politikreds nr. 44, Hasle herred, 8000 Århus C, den 31. juli 1972.

John Bennedsen af Hammel kommune driver håndværk i Hammel, Hammel kommune, som eneste ansvarlige indehaver af firmaet *idébo DEKORATION-REKLAME v/ John Bennedsen*.

Politikreds nr. 44, Hasle herred, 8000 Århus C, den 18. august 1972.

Holger Emil Andersen af Århus kommune driver handel i Brabrand, Århus kommune, som eneste ansvarlige indehaver af firmaet *MIDT-PAK* – *HA PAPIR v/ Holger Emil Andersen*.

Politikreds nr. 44, Hasle herred, 8000 Århus C, den 15. august 1972.

Firmaet *»Nordjyllands Kolonialkompagni S»* af Ålborg er hævet.

Politimesteren i Ålborg m. v., den 23. august 1972.

Annemarie Hessellund Pedersen af Århus kommune driver håndværk i Brabrand, Århus kommune, som eneste ansvarlige indehaver af firmaet *BRABRAND SKOLEFOTO v/ Annemarie H. Pedersen*.

Politikreds nr. 44, Hasle herred, 8000 Århus C, den 31. juli 1972.

Firma *Industri-Trykkeriet v/ S. A. Mikkelsen*, Lystrup, nu Århus kommune, er afmeldt et her førte handelsregister, da det skal indannes til aktieselskab.

Politikreds nr. 44, Hasle herred, 8000 Århus C, den 11. august 1972.

Erling Peder Ole Jepsen af Hinnerup kommune driver handel i Søften, Hinnerup kommune, som eneste ansvarlige indehaver af firmaet *MØLLEVANGENS PAPIR v/ Erling Jepsen*.

Politikreds nr. 44, Hasle herred, 8000 Århus C, den 21. august 1972.

Jens Martin Dideriksen Pristed af Galten kommune driver handel i Sjelle, Galten

kommune, som eneste ansvarlige indehaver af firmaet *JENCO v/ J. Pristed*.

Eneprokura er meddelt Anni Edith Pristed.

Politikreds nr. 44, Hasle herred, 8000 Århus C, den 12. august 1972.

Erik Gunner Larsen af Hobro driver handel i Hobro kommune som eneste ansvarlige indehaver af firmaet: *»LARSENS KONTOR-MONTERING»*.

Politimesteren i Hobro, den 24. august 1972.

Firmaet *»CONTRA MUSIKFORLAG ved Burmeister og Wedege»* af Helsingør kommune er hævet.

Politimesteren i Helsingør, den 23. august 1972.

Jørgen Wedege af Helsingør kommune driver handel og håndværk i Helsingør kommune som eneste ansvarlige indehaver af firmaet *»CONTRA MUSIKFORLAG v/ J. Wedege»*.

Politimesteren i Helsingør, den 23. august 1972.

Niels Peter Raun af Kerteminde kommune driver udlejning af søsportsbåde i (fra) Kerteminde, som eneste ansvarlig indehaver af firmaet: *»A B C, Amanda Boat Charter»*.

Prokura er meddelt Karen-Marie Raun.

Politimesteren i Kerteminde m. v., den 24. august 1972.

Under firmaet *»Kommanditselskabet af 3/7 1972»* drives restaurationsvirksomhed i forbindelse med »Feriecentret Nordsøen« og eventuelt andre lignende feriecentre samt virksomhed med udlejning af inventar i restauration og lejligheder i feriecentre i Pandrup kommune af et kommanditselskab, i hvilket A/S NKNP af 3/7 1972, Næstved, hæfter med hele dets formue, medens de øvrige deltagere, direktør Bøje Taagaard Nielsen, Fodbygaard, Næstved, ingeniør Ib Nielsen, Kingovænget 5, Næstved, ingeniør Jørgen Dahl Knudsen, Havrevænget 5, Herning, og civilingeniør Hugo Pedersen, Spøttrupvej 61, Herning, der i alt har indskudt 330.000 kr., kun hæfter med deres indskud.

Selskabets bestyrelse består af fornævnte 4 deltagere og tegnes af disse i forening.

Selskabets vedtægter er af 14. juni 1972.

Meddelelser til deltagerne skal ikke offentliggøres i pressen.

Under firma »De Hvide Svaner K/S« drives feriecenter og dermed beslægtet virksomhed samt investeringsvirksomhed i Næstved kommune af et kommanditselskab med vedtægter af 29. februar 1972.

For selskabets forpligtelser hæfter komplementaren »De Hvide Svaner, Næstved A/S« af Næstved, (p. t. under stiftelse) med hele dets formue, medens de øvrige deltagere, der i alt har indskudt 1.250.000 kr., alene hæfter med deres indskud.

Selskabet, der ikke har nogen bestyrelse, tegnes af komplementaren, der er forretningsfører, i overensstemmelse med de for denne vedtægtsmæssigt fastsatte tegningsregler.

Meddelelser til deltagerne skal ikke offentliggøres i pressen.

Firmaerne »Dan-Frim« og »Dan-Ide ved Annie Andersen«, begge af Næstved, er afmeldt.

Politimesteren i Næstved, den 23. august 1972.

»El-Firmaet Adelund«, Glostrup kommune er hævet og omdannet til aktieselskab.

Aage Elis Christian Liljenberg af Høje-Tåstrup kommune driver handel i Høje-Tåstrup kommune som eneste ansvarlige indehaver af firmaet »Vinamat v/ E. Liljenberg«.

Politimesteren i Glostrup, den 24. august 1972.

Firmaet »Pindstrup tømrer- og snedkerforretning v/ Poul Erik Thorsøe og Hans Aage Varming« af Pindstrup er hævet.

Politimesteren i Randers, den 24. august 1972.

Poul Erik Thorsøe af Midtdjurs kommune driver håndværk i Pindstrup som eneste ansvarlige indehaver af firmaet »Pindstrup tømrer- og snedkerforretning v/ P. E. Thorsøe«.

Politimesteren i Randers, den 24. august 1972.

Firmaet »Kr. Nielsen & Søn« der hidtil har drevet håndværk Stockflethsvvej 11, Frederiksberg kommune, har ændret adressen til Fuglebakkevej 75, ligeledes Frederiksberg kommune.

Politimesteren i Frederiksberg birk, den 24. august 1972.

Firmaet »E. Røikjær Jørgensen« af Rødovre kommune er hævet.

Politimesteren i Hvidovre, den 25. august 1972.

Firmaet »Rødovre Varmecentral v/ Th. Olsen« af Rødovre kommune er hævet.

Politimesteren i Hvidovre, den 25. august 1972.

Firmaet »Eraco Trading v. Ebbe Rolf Arlø« af Allerød kommune er hævet.

Ebbe Rolf Arlø af Søllerød kommune driver handel i Allerød kommune som eneste ansvarlige indehaver af firmaet »Eraco v. Rolf Arlø«.

Politimesteren i Hillerød, den 24. august 1972.

Firmaet »Air-Focus v. Møller & Rasmussen« driver handel og håndværk i Hillerød kommune. Niels Lykke Rasmussen af Hillerød kommune og Poul Rosenkilde Møller af Søllerød kommune er de ansvarlige deltagere og tegner firmaet i forening.

Prokura er meddelt deltagerne hver for sig.

Politimesteren i Hillerød, den 24. august 1972.

Erik Andersen af Horsens kommune driver handel i Horsens kommune som eneste ansvarlige indehaver af firmaet »Horsens Dækcenter v/ Erik Andersen«.

Politimesteren i Horsens m. v., den 25. august 1972.

Firmaet »Randers Tekniske Forretning v/ H. Damm & M. Rasmussen« af Randers er hævet.

Politimesteren i Randers, den 25. august 1972.

»Firmaet Bornholms Minkfodercentral af ekso anmelder, at pelsdyravler Hans Peter Larsen, Vestermarie, er udtrådt af bestyrelsen, og i stedet er indtrådt fiskeskipper Verter Nielsen, Svaneke.

Politimesteren på Bornholm, den 25. august 1972.

»Viborg Andels Svineslagteri«, Viborg, anmelder, at Kristian Bust Mouritsen, Nr. Hede, er udtrådt af bestyrelsen og at Villy Age Nielsen, Viborg, er indtrådt i stedet.

Politimesteren i Viborg købstad m. v., den 1. august 1972.

Firma Dansk Værktøj-Import ved Knud Kristensen og Thorvald Nielsen af Gladsaxe kommune er hævet som overgået til aktieselskab.

Politimesteren i Gladsaxe, den 28. august 1972.

Firmaet Degn Design v/ Niels Jørgen Haulrich Degn og Holger Degn udøver industridrift i Herning købstad.

Niels Jørgen Haulrich Degn og Holger Degn, begge af Herning kommune, er de ansvarlige deltagere.

Politimesteren i Herning, den 28. august 1972.

Berigtigelse til Statstidende nr. 75 af 20. juli 1972:

»Ejsing foderstofforening« afmeldes.

Under firma »Vinderupegnens Andels Grovforening«, Ejsing pr. 7830 Vinderup, drives handel i Vinderup kommune af et selskab med begrænset ansvar, hvis vedtægter er af 1. oktober 1971.

Den i selskabet indskudte kapital er vekslede.

Medlemmerne hæfter solidarisk for selskabets forpligtelser.

Selskabets bestyrelse består af: Christian Nudsen, Ejsing pr. Vinderup, Ove Abildrup, Egebjerg pr. Vinderup. Anker Dalby, Bjert pr. Vinderup, Mads Bach, Ejsing pr. Vinderup, Christian Buskov, Bjert pr. Vinderup, Niels Peder Møller, Egebjerg pr. Vinderup, og Jens Peder Jensen, Ejsing pr. Vinderup.

Selskabet tegnes af den samlede bestyrelse.

Prokura er meddelt Hans Peder Christensen, Ejsing pr. Vinderup.

Bekendtgørelse til medlemmerne skal ikke ske i offentlige tidender.

Politimesteren i Holstebro m. v., den 28. august 1972.

Under firma »Vinderupegnens Andels Brændselsforening«, Ejsing pr. 7830 Vinderup, drives handel i Vinderup kommune af et selskab med begrænset ansvar, hvis vedtægter er af 28. juni 1972.

Den i selskabet indskudte kapital er vekslede.

Medlemmerne har intet personligt ansvar. For foreningens forpligtelser hæfter alene foreningens formue.

Foreningens bestyrelse består af: Jens Peder Jensen, Ejsing pr. Vinderup, Mads Bach, Ejsing pr. Vinderup, og Ove Abildrup, Egebjerg pr. Vinderup.

Selskabet tegnes af den samlede bestyrelse.

Prokura er meddelt Hans Peder Christensen, Ejsing pr. Vinderup.

Bekendtgørelse til medlemmerne skal ikke ske i offentlige tidender.

Politimesteren i Holstebro m. v., den 28. august 1972.

Jan Søsted af Næstved kommune driver handel i Næstved kommune som eneste ansvarlige indehaver af firmaet »Fa. Jan Søsted, Handelsfirma, Næstved«.

Politimesteren i Næstved, den 28. august 1972.

Scandrug v/ Steen Hansen af Ramsø kommune er afmeldt af handelsregisteret.

Politimesteren i Roskilde, den 28. august 1972.

Lillan Agnete Skærbæk er udtrådt af firmaet Leif Skærbæk & Co. af Gladsaxe kommune. Samtidig er Niels Christian Arnesen af Glostrup indtrådt i firmaet som ansvarlig og til underskrift berettiget deltager.

Politimesteren i Gladsaxe, den 25. august 1972.

Firmaet Krystal-Magasinet ved Helge Maack-Petersen af Gentofte er hævet.

Firmaet *Dyrehave-Huset ved Per Bitsch og Co.* af Gentofte er hævet.

Christen Per Bitsch af Gentofte driver handel og håndværk i Gentofte kommune som eneste ansvarlige indehaver af firmaet *Dyrehave-Huset ved Per Bitsch*.

Politimesteren i Gentofte, den 29. august 1972.

Firma *Haku Skindvarer v/Edel M. Thygesen og Birthe R. Knudsen* af Herlev kommune er hævet.

Politimesteren i Gladsaxe, den 29. august 1972.

Flemming Ulf Jensen af Hillerød kommune driver handel i Fredensborg-Humlebæk kommune som eneste ansvarlige indehaver af firmaet *»AMBYG v/Ulf Jensen«*. Prokura er meddelt Inge Sonja Jensen, f. Hansen.

Politimesteren i Helsingør, den 28. august 1972.

Ole Rasmussen af Hørsholm kommune driver handel i Hørsholm kommune som eneste ansvarlige indehaver af firmaet *»Syart ved Ole Rasmussen«*. Prokura er meddelt Annelise Rasmussen, f. Rasmussen.

Politimesteren i Helsingør, den 28. august 1972.

Erik Christian Utting af Herning kommune driver handel i Herning kommune som eneste ansvarlige indehaver af firmaet *UNI-Z v/E. Utting*.

Prokura er meddelt Gerda Utting af Herning.

Politimesteren i Herning, den 29. august 1972.

Firmaet *»GT Autotilbehør v/Jørgen Rasmussen og Bent Kærgård«* driver handel i Hvidovre kommune. Jørgen Rasmussen af Albertslund og Bent Kærgård af Hvidovre er de ansvarlige deltagere.

Prokura er meddelt Bent Kærgård.

Politimesteren i Hvidovre, den 29. august 1972.

Firmaet *»Folmer Hansen & Co I/S«* driver handel og håndværk i Svendborg kommune.

Jørn Folmer Hansen og Johanne Folmer Hansen, begge af Thurø, er de ansvarlige deltagere og tegner firmaet i forening.

Politimesteren i Svendborg, den 28. august 1972.

Han Herreders Sparekasse, Fjerritslev anmelder, at gårdejer Jacob Nørgaard, Øster Svenstrup, udtræder af tilsynsrådet og kølmand Christian Mose Larsen, Halvrimmer indtræder i tilsynsrådet.

Politimesteren i Thisted købstad m.v., den 29. august 1972.

Under firma *»Frederiks Brændelsesforening«* drives handel i Karup kommune af et selskab med begrænset ansvar, hvis vedtægter er af 30. maj 1972.

Der er ikke indskudt kapital i selskabet.

Medlemmerne hæfter ikke for selskabets forpligtelser.

Selskabets bestyrelse består af Karl Bitsch Haurdal, Henning Bangshøj, Frederiks, og Gunnar Jensen, Trehuse, Frederiks.

Selskabet tegnes af den samlede bestyrelse.

Prokura er meddelt Jørgen Poulsen, Frederiks.

Bekendtgørelse til medlemmerne skal ikke ske i offentlige tidender.

Politimesteren i Viborg købstad m.v., den 29. august 1972.

Til Københavns handelsregister er modtaget følgende anmeldelser:

Firmaet *Long Ton Trading v/Hedegaard og Christiansen* driver handel. Thorning Hedegaard af Greve Strand og Lennart Berthelsen Christiansen her af staden er de ansvarlige deltagere.

Firmaet *J. S. V. Weilbach* er hævet.

Firmaet *Qvistagent v/P. Qvist-Sørensen* er afmeldt af handelsregistret, efter at navnet er overtaget af et aktieselskab.

Firmaet *Viggo F. Pedersen* er hævet.

Firmaet *Edv. Henrichsens Bogtryk-Bogbinderi og Protokolfabriks Eftf.* er afmeldt af handelsregistret, efter at navnet er overtaget af et aktieselskab.

Firmaet *Stryhn & Resmann* er hævet.

Københavns magistrat, den 30. august 1972.

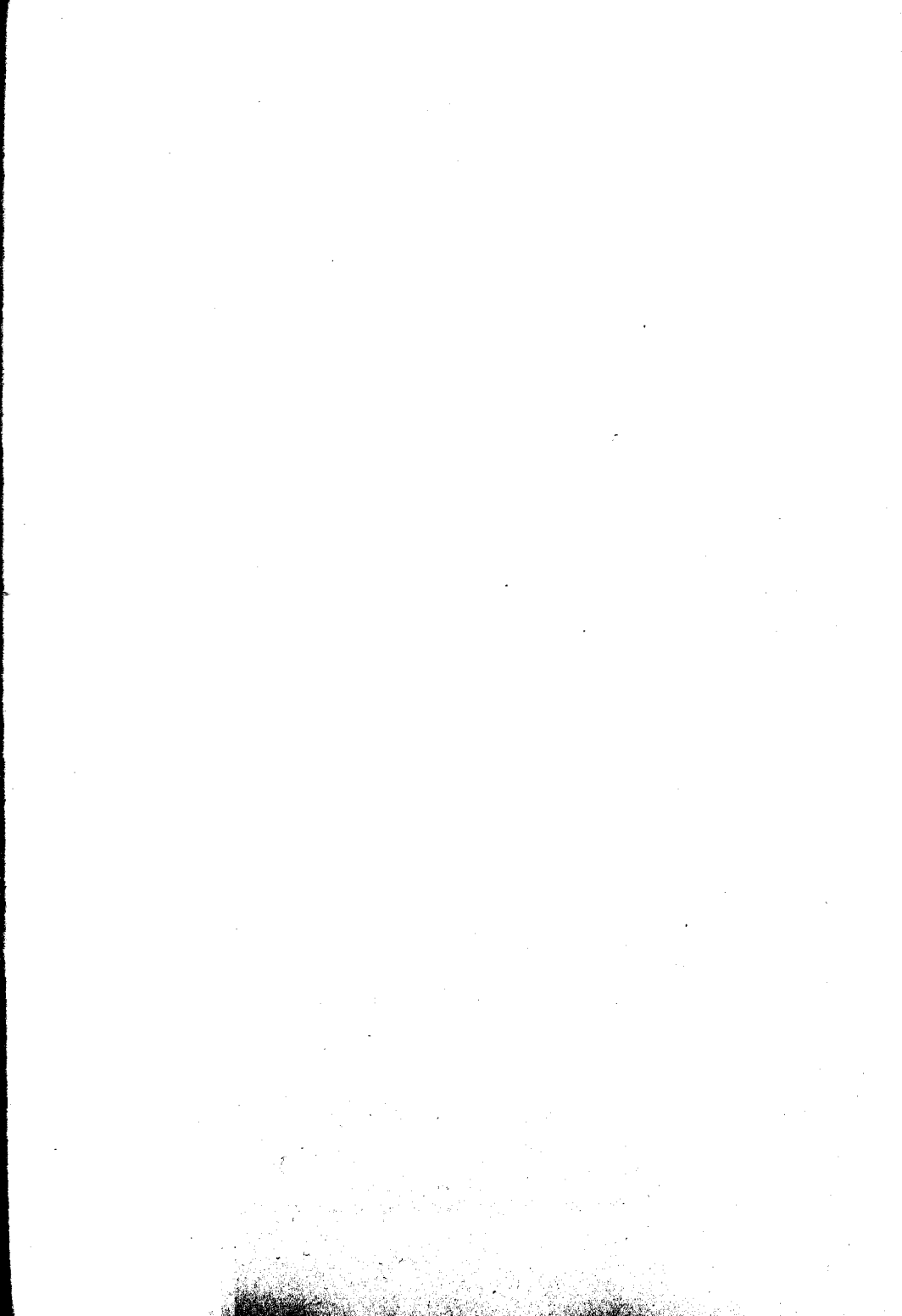

Firmaet **Felmer Hansen & Co I/S** driver
handel og håndværk i Svendborg kommune.
Firmaet blev grundlagt af **Wenck Krag**,
den 29. januar 1872.

København, maj 1972.

1945
1946
1947
1948
1949
1950
1951
1952
1953
1954
1955
1956
1957
1958
1959
1960
1961
1962
1963
1964
1965
1966
1967
1968
1969
1970
1971
1972
1973
1974
1975
1976
1977
1978
1979
1980
1981
1982
1983
1984
1985
1986
1987
1988
1989
1990
1991
1992
1993
1994
1995
1996
1997
1998
1999
2000
2001
2002
2003
2004
2005
2006
2007
2008
2009
2010
2011
2012
2013
2014
2015
2016
2017
2018
2019
2020
2021
2022
2023
2024
2025

Samling af anmeldelser til handelsregistrene,

udgivet ved foranstaltning af Handelsministeriet,
udgår månedlig og koster **21,50 kroner om året**. Samlingen forsynes årlig med
fuldstændigt firmaregister, tillige omfattende samtlige tidligere årgange.
Abonnement tegnes på **alle posthuse** og i **alle boglader**.

Nr. 8 for 1972 færdig fra trykkeriet den 9. november 1972

Udgiver:
Fuldmægtig *B. Poulsen*
Handelsministeriet

Hovedkommissionær:
Thaning & Appel Eftf's Forlag A/S
Snaregade 4

København 1972. — Bianco Lunos Bogtrykkeri A/S.

SAMLING AF ANMELDELSER TIL HANDELSREGISTRENE



Udgivet ved foranstaltning af Handelsministeriet

1972

Anmeldelser, bekendtgjort i Statstidende i september måned

Nr. 9

Anmeldelserne angår følgende selskaber:

De vedføjede tal angiver siderne, hvor anmeldelserne findes.
 C.A. Air Carriers' Agency v/Henrik Lehmann, Fårnby, 178.
 Abenraa Glassliberi v/ Harry Kristensen & søn, 182.
 Abenraa Mostfabrik v/ Ernst Schlesinger & Co., 182.
 Ulborg Bilauktion v/ Carl Ancker Jensen og Bruno Møller Christensen, Nørresundby, 184.
 Arhus Møbelindustri, Højbjerg v/ Knud Harald Nymark, 190.
 Aa Konfektion v/ Brdr. Andresen, Abenrå, 182.
 Agerhylden v/ Poul Petersen, 189.
 Aeldsmejeriet Thejls, Sevel, 182.
 Andersen & Hansen, aut. gas- og vandmester, varme, sanitet og blik, 189.
 Andersen & Meyer's Efterflg., Otto Larsen, Abenrå, 182.
 Arholtsghades Auto-Service A.m.b.A., Århus, 185-186.
 Aryanex v/ J. Heristchian, 189.
 ÅA FILM STUDIO v/ Sven Grønlykke, Lyngby-Tårnbæk, 186.
 Asmussens maskinsnedkeri, indeh. Jes Asmussen & søn, Felsted, 182.
 Assendrup Brugsforening, 190.
 Assens Sparekasse, 185.
 Attic v/ Jørgen Paulsen og Allan Sørensen, 180.
 AUTEA v/ Erik Bach Poulsen, Rødovre, 194.
 Awnby & Holdt, Lyngby-Tårnbæk, 186.
 Axt, P., & Co., 193.

B. S. Radio og T.V. Service v/ Per Bønnelycke og Stephen Schmidt, 180.
 Bahn, Olaf, Århus, 189.
 Balmar Charter I/S v/ A. Hansen, Egersund, K. Hansen, Sønderborg, og A. P. Jessen, Hongkong, Egersund, 181.
 Bang, Robert, Rødovre, 191.
 Bendixen og Olsen, Esbjerg, J92.
 BIL-CENTRET HADSTEN v/ Aage Mikkelsen, Holger Andersen og Erik Borgbjerg, 189.
 BILDE & FOKDAL I/S, Roskilde, 188.
 Biscuitsfabriken Jylland v/ Ejgil Vilhelmsen, Århus, 190.
 Bjergager Brugsforening, 190.
 Bog- og Papircentralen ved Knud Jørgen Jespersen, Odder, 190.
 Borch's, Kay, efterfølger I/S, Slagelse, 186.
 Borg & Michelsen, Abenrå, 182.
 Bornholms Andels Foderstofforretning, Rønne, 181.
 Boto Polstermøbelfabrik I/S v/ Vagn Borup og Ove Thomsen, Støvring, 191.
 BRAGE v/ Herluf Brage Michelsen, Holme Tranbjerg, 179.
 Brorup Fjerkræ K/S, Ringsted, 187.
 Brugsen, Nibe, 178.
 Bruhn & Knudsen, Tønder, 183.
 Brdr. Andersens Cementstøberi, Herstederne, 188.
 BRDR. KOCH SØRENSEN & CO., Fredensborg-Humblebæk, 187.
 Brønshøj Maatteindustri ved Hother L. Jørgensen, Rødovre, 179.

- BRØNSHØJ MAATTEINDUSTRI v/ Preben Jørgensen, Ejby, 180.
- Buch's karosserifabrik v/ G. Buch & søn, Åbenrå, 182.
- C. C. T. V. Corporation I/S ved A. G. Clausen og B. Jardorf, Gentofte, 191.
- Cafax Kaffe, Valby Langgade 207 v/ Tony Christensen, 180.
- Caspersen, Hans, I/S, Åbenrå, 182.
- Cewec Broderier v/ Chresten S. Christensen, 180.
- CHARPRE TRADING v/ C. Rømer Dinesen, Lyngby-Tårnbæk, 186.
- Christensen, Adolph, Odder, 190.
- Christensen, E., & Co., Toftlund, 188.
- Christiansens, Erik, Eftf. v/ H. Hadsund, 193.
- COM-BYG K/S v/ snedkermester Gert Madsen, Århus, 183.
- Conimex ved E. L. Kjer, Bov, 191.
- Conrad Conectors and Radiators v/ Sonni Meinerdtz, Skanderborg, 177.
- Cykelforretningen KONDI, Ribe, ved Carl Hansen, 192.
- D.K. Industries Danmark v/ Per Bundgaard, Silkeborg, 177.
- Damberg Design & Co., Ledøje-Smørum, 188.
- DANEBO Systembyggeri ved M. Jes Christensen, Ålborg, 192.
- DANGIFT v/ Erik Holben, Herlev, 187.
- Danish Express Company ved Ole E. Røhmann og Anders Tietze, 189.
- DANMARKS ANDELS FJERKRÆSLAGTERIER, a.m.b.a., Randers, 194.
- DANOSOL v/ H. van Arkens, Ballerup-Måløv, 188.
- Danpo, Danmarks Andels Fjerkræslagterier A.m.b.a., Randers, 194-195.
- Dansk Boligstål v/ Svend Aage Christensen, Verner Nørgaard Pedersen og Holger Hejlesen, Nørresundby, 191.
- Dansk Flagfabrik ved Harry Jacobsson, 180.
- Dansk Flagfabrik v/ Mogens Blom, 180.
- DANSK GLASFIBER INDUSTRI v/ Poul Bentzen, Søllerød, 194.
- Dansk Nellikerkultur, Chr. Jacobsen & Sønner, Åbenrå, 182.
- Dansk Olie Kemi v/ A. Ahrenst, Gladsaxe, 188.
- Dansk Olie Kemi v. A. Ahrenst, Hillerød, 186.
- Dansk Trådvare-Industri ved Hj. og Anker Lystager, Århus, 190.
- Danskerens Forlag, indeh. Axel Christensen, Åbenrå, 182.
- DANSSPORT ved E. Brevadt og J. Dam-Sørensen, Lyngby-Tårnbæk, 186.
- Dewulffs, A. C. L., Efterfølger, 179.
- Dragør Glas v/ Per Jacobsen, St. Magleby, 181.
- Dragør Sport v/ Jørgen Holm, 188.
- Dronninglund Sparekasse, 181.
- Duus, A., & Co., Ålborg, 183.
- Døstrup Sogns Spare- og Lånekasse, 192.
- Ebeltoft ny Tømmerhandel, 194.
- Eickhoff & Co., 180.
- Elektricitetsselskabet Isefjordværket Interesseskab (IFV), Gentofte, 188.
- Elleys Varehus, Møbelafdelingen, Augustenborg, 179.
- EL-PLAST v/ B. Kongshøft, Rødovre, 184.
- Eradan v/ Svend Just Hansen, Århus, 180.
- Ereton Modeller v/ Erna Olesen, Herning, 192.
- Everon ved J. K. Pedersen, Århus, 190.
- Fårevejle sogns Spare- og Lånekasse, 188.
- Fabriken Amora S. R. Sürig, 185.
- Filcolana v/ J. Hall, Silkeborg, 193.
- Forlaget Oktober, 184.
- Foto-Gerlach's Eftf. v/ E. Kristensen, Ålborg, 180.
- Fra gulv til loft ved J. Kragh og T. Bloch, Lyngby-Tårnbæk, 186.
- Frandsen Trading v/ Ejner Frandsen, Frederiksborg, 184.
- Fredenshøj Teglværk, indeh. C. E. Føste, Åbenrå, 182.
- Fredericia Skurvogne v/ Hans Mikkelsen, 179.
- Frederiksværk Caravancenter ved I. og A. E. Eriksen, Frederiksværk, 178.
- Frese, Børge, og Sønner I/S, Slagelse, 177.
- friske radiomænd, de, v/ Leif Strøm, Gentofte, 180.
- Frugt En Gros v/ P. Poulsen, K. Finsen & Co., Odense, 182.
- Frydenlund, G. W., & Søn, 185.
- Fyns Andels-Fjerkræslagteri A.m.b.a., Randers, 195.
- Gardin Nyt v/ K. Thingskov Nielsen, Odense, 180.
- Gardin Nyt v/ Lund og Nielsen, Odense, 177.
- GELSTED SAVVÆRK OG TØMMERHANDLING v. A. M. & Poul Madsen, 180.
- Gerlach & Raffel reklamebureau, Brøndbyerne, 185.
- Gladsaxe Antikvariat v/ G. Andersen & M. Nielsen, 188.
- Gosmer og Halling sognes Spare- og Laanekasse, 190.
- Grafisk Atelier v/ Ib Andreasen, Jørgen Bach, Verner Ingemann Hansen og Bent Holm, 191.
- Grafisk Elektronik v/ Bent Holm og V. Ingemann, 191.
- Grandeza Yacht ved Sørensen, Brændekilde Børglum, 177.
- GRANU PLAST v/ Bent Steen Hansen, Herlev, 178.
- Gravco v. Svend Sørensen, Brændekilde-Bellingslunde, 194.
- Gulvtex v/ Jørgen Jensen og Poul Arne Rasmussen, Lyngby-Tårnbæk, 194.

- Hansen, August, Sko, indehaver Arnold Nikolaj Hansen og Henning Høgh Hansen, Esbjerg, 178.
- Hansen, C. F., & Søn, Åbenrå, 182.
- Hansen & Hansen, 185.
- Hansen, Henrik, & Jørgen Møller I/S, 191.
- Hansen, Høy, Brønderslev, 193.
- Hansen, O. & R. J. Møller, Rødovre, 183.
- Hansen & Tosti Nielsen, Esbjerg, 192.
- Hartz Pickles ved Cr. S. Nielsen, 191.
- Harvey & Co., Lyngby-Tårnbæk, 186.
- Hasselager radio- og cykleforretning, Hasselager, ved Thomas Jensen, 190.
- Hedensted Flisefabrik v/ Karsten Nikolaisen, 186.
- Heiberg, Erik, 180.
- Helsingør Shipping & Speditionskontor ved Jørgen Bech, 179.
- Henningsen, Niels, & Co., 180.
- Herling & Co., Høje-Tåstrup, 184.
- Hjortkær Selskabsfoto v/ Warming & Westensee, 183.
- Hobro Bremse- og Koblingservice ved A. Østergaard, 194.
- Holme Slagterforretning v/ Brødrene Storgaard, Århus, 190.
- Holstebro og Omegns Spare- og Lånekasse, 181.
- Hundslund sogns spare- og laanekasse, 190.
- Husum Radio v/ John Gøtke, 193.
- Hvidovre Isenkram og Udstyrsforretning ved Arne Jørgensen, 179.
- Højbjerg Slagterforretning v/ Brdr. Storgaard, Århus, 190.
- Højbjerg trælshandel v/ H. K. Nymark, Århus, 190.
- Hørby Sparekasse, 180.
- Icodan Tagdækning ved Jimmy Hofby, Svinninge, 192.
- Impanex ved Claus Johannsen & Co., Ledøje-Smørum, 188.
- Inco Trading v/ Inge Gerda Wagner, Gentofte, 179.
- Jarley ved Knud Henry Trangbæk, Århus, 190.
- Jauerford v/ Gunnar Jauer, 191.
- Jelling Trælshandel, Cementstøberi og maskin-snedkeri v/ brdr. Hansen, 181.
- Jensen, Anton M., 181.
- Jensen, Ejnar J., Nykøbing F., 186.
- Jensen, J. Hovgaard, Odder, 190.
- Jensens, Karl J., Eftf. v/ Viggo Jensen, Odder, 190.
- Jarlev Radio og TV v/ Niels A. Palmelund Poulsen, Egtved, 193.
- Jespertex K/S tekstil engros og agentur, Brønderslev, 193.
- Juhl, J. Chr., v. Olaf Jes Christian Juhl og Mogens Glistrup Juhl, Odense, 182.
- Juhl, Søren, & Co., Frederiksberg, 184.
- Jydsk Værktøjs Industri v/ K. Andersen og P. Jensen, Juelsminde, 194.
- Jyllands Markisefabrik v/ Marius Hansen og Søn, Århus, 180.
- Jysk import og export agentur v/ H. Dahl, Åbyhøj, 189-190.
- Jørgensen, K. A., I/S, Them, 177.
- K-L Entreprenør Service ved Aage Knudsen og Verner Larsen, Solrød, 187-188.
- Kalundborg Brugsforening, 187.
- Kartoffeleksportudvalget, Danske Kartoffelavlere og Kartoffeleksportørers Fællesorganisation, 181.
- Kassøgård grus og tørreindustri v/ Brdr. Heisel, Egvad, 182.
- Keramikkværkstedet Bragesgade 10 v/ Peter Enke og Ejnar Paulsen, 193.
- Kiki Konfektion v/ Henry Larsen, 180.
- Kirke Helsing Sparekasse, Gørlev, 188.
- Kjøbkes Reproduktionsanstalt, 180.
- Klockmann Sko v/ Kaj og William Klockmann, Rødding og Gram, 178.
- Knudstrup Tømrer- og Snedkerforretning, v/ Børge Lybæk og H. Refstrup, Thorning, 191.
- Kolstrup Autoværksted v/ Knudsen & Hejsel, Åbenrå, 182.
- Kommunernes Kontorforsyning – Kommunernes Papirforsyning, indehaver Lars Elmholdt, Hedensted, 187.
- Kontorpapir v/ E. Øberg-Jacobsen, 191.
- KORTFLY K/S, Luftfotografering og Flyudlejning, Gentofte, 177.
- Kunsthåndværkerforretningen SIETTE v/ Merete Zeuthen og Marianne Rasmussen, Århus, 183.
- Københavns Flagfabrik ved Harry Jacobsson, 180.
- Københavns Flagfabrik v/ Mogens Blom, 180.
- Køge TV-Service ved Jørgen Lerchedahl Pedersen, 185.
- Køgevejens Fiskehus v/ Chr. Pedersen, Hvidovre, 177.
- Laane- & Sparekassen for Embeds- og bestillingsmænd, 184.
- Landbosparekassen for Hobro og Omegn, 181.
- Langelands Sparekasse, Rudkøbing, 183.
- Larsen, Julius, & Søn, Hillerød, 190.
- Larsens, V. S., Møbelfabrik, Århus, 178.
- Leeki v/ Kim Markussen, Herning, 180.
- Lucernemelsfabrikken Treka, Haslev, 184.
- Lundshøj-Konfektion v. Johs. H. Laursen, Århus, 190.
- Lykkepost v/ E. Lykke Møller, Søllerød, 186.
- Maarslet Sogns Spare- og Lånekasse, 179.
- Madsen og Schubell, Hvidovre, 186.
- MAJKA-MODELLER ved K. Tang Pedersen, Birkerød, 188.
- Mama Mode v. Hanne Jensen, Hillerød, 183.
- Marlux v. Knud Marcus Pedersen, Ålborg, 183.
- Martesen, Th., & A. Iversen, Åbenrå, 182.

- maskinfabriken sjølund i/s v/ C. & H. Jensen, 177.
Maskinværkstedet From & Ullerup, Åbenrå, 182.
Meisel og Viberg-Holde, 185.
Mejrur brugsforening, 194.
Melchior & Specht, Åbenrå og Genner, 183.
Metaform v/ Hugo Nielsen og Erik Winter Sørensen, Ålborg, 180.
Midtjyds Brems- & Køblingservice v/ Alfred Knudsen, Silkeborg, 192.
Moses & Søn G. Melchior, 184-185.
Møbelfabrikken Toften v/ V. Neergaard, Randers, 178.
Møntstuen ved H. O. F. Lundin og N. J. F. Lundin, 194.
Møntstuen ved H. A. Lundin, H. O. F. Lundin & N. J. F. Lundin, 194.
N. B. Studio, v/ Karen B. Jensen, Bjerringbro, 179.
NAKSKOV BRØDFABRIK v/ Mogens Voigt Hansen og Preben Voigt Hansen, 177.
Nakskov Specialoptik v/ Victor Krebs, 183.
Nakskov Specialoptik v/ Victor Krebs' Eftf., 183.
Nelholt, G., 191.
Neptun Fiskeeksport v/ Gert og Palle Hauschildt, Skagen, 177.
Nielsen, M. Thorup, & Co., Ikast, 190.
Nielsen, P., & Søn, Glostrup, 184.
No. I v/ Veni Fokdal, Nakskov, 190.
Nordic-Form Møbler v/ G. Estermann, 181.
Nordisk Fauna Film v/ E. Jensen, 189.
Nordjysk Andels-Fjerkræslageri A.m.b.a., Randers, 195.
Nordjysk Kaffe-Import, Hjørring, v/ firmaet Fredsted & Co.'s Eftf. I/S, 193.
Nordjysk Kaffe-Import, Hjørring v/ Hans Peder Krogsgaard, 193.
Nordmatic ved John Willy Rasmussen og Christian Gøttler, Frederiksberg, 187.
Nyborg Skibsværft v/ Carl Emil Koch Jensen, 178.
Nydan, I/S, v. Axel Sørensen og Bent Højbjerg Pedersen, Nykøbing-Rørvig, 190.
Nyhavns Skibshandel ved A. Aldenborg, 185.
Næstved Brugsforening a.m.b.a., 178.
Nørby, J., og søn, I/S, Løgumkloster, 184.
Odder Autoophug ved Emil Toft, 190.
Odder og Omegns Fællesbageri, 190.
Odense Fjerbolde Fabrik I/S v/ Aage Julius og Finn Grønbæk, 183.
Oleda v/ Oluf Høeg, Århus, 190.
Olsen, Jørgen, og Søn, Skovbo, 189.
Ousted Forbrugsforening, 190.
Ostekompaniet ved Elna Johansen & Co., Tornved, 180.
P. H. Specialtryk v/ C. M. N. Hansen, Odense, 182.
P. J. Ventilation v/ Preben Jensen, Århus, 180.
Pedersen, V. Bech, I/S, & Co., Århus, 183.
Pedo-Servo v/ W. Tobiesen, Århus, 190.
Plantehallen v. Brdr. Christoffersen, Frederiksberg, 184.
PORSIMPORT ved Arne Pors, Gentofte, 178.
PORSIMPORT ved H. Pors, Gentofte, 178.
Privat Spare- og Laanekasse, Ravsted, 187.
Privat Spare- og Låne-kasse, Ravsted, 190.
Raffel, Mogens, Brøndbyerne, 185.
Randlev og Bjergager sognes Spare- og Laanekasse, 190.
Rasmussen, P., og Sønner, Lyngby-Tårnbæk, 194.
Rasmussen, P., og Sønners Parketgulve, Lyngby-Tårnbæk, 194.
Rasmussen, Sigurd, 189.
ROTEK v/ Rudy Olesen, Nykøbing F., 186.
Ridestøvl-Expert, Deres, v/ fru A. Thelander, Århus, 189.
Ringsted Andels-Fjerkræslageri A.m.b.a., Randers, 195.
RINGSTED TROPEHUS, v/ Ib Leif Christensen og Vagn Christensen, 186.
Roskilde Vinduespolering og Rengøring v/ Gerhard Petersen, 191.
Rømø Service v/ Robert Kristensen og N. J. Terkildsen, Skærbæk, 183-184.
Sari, M., & P. Ramsing, Hillerød, 179.
Saxild-Nølev sognes spare- og laanekasse, 190.
Scan-møbler v/ Jørn Schrøder Jensen og Jørgen Andersen, Hørring, 192.
SCANART v/ Henri Hansen, Herlev, 189.
SCANART v/ Petersen & Hatting, Gladsaxe, 189.
Scanimpex v/ Per Edgar Jørgensen, Århus, 178-179.
Schlichting, Johan & Erik, & Co., Rødovre, 185.
Semi, I/S, Åbenrå, v/ Helge Gunnar Hansen & Johannes Jensen, 182.
Skandinavisk Industri Forsyning (S. I. F.) v/ Ben Viuf Mikkelsen, Lyngby-Tårnbæk, 194.
Skandinavisk Medico-Elektronik ved Remby & Bjergstrøm, Gladsaxe, 187.
Skandinavisk The-Import v. Sv. Hauschildt, Frederiksberg, 177.
Skandinavisk The-Import I/S v. S. Hauschildt, H. Olsen og S. Olsen, 180.
Skandinavisk Voks- & Kemikaliefabrik I/S v/ Ingvald Frølund Hermansen, 193.
Skanvi v/ Vigan Kristiansen, Herstederne, 185.
Skovs Byggeforsretning v/ Harald Skov og Peter Skov, Christiansfeld, 181.
Skølskør brugsforening, 179.
Snedsted og Nørhå Sparekasse, 193.
SOLRØD T.V.-SERVICE ved Fredi Bauerfeldt, 191.
SPAREKASSEN HJERM, filial af SPAREKASSEN, HOLSTEBRO, Hjerm, 182.
SPAREKASSEN HOLSTEBRO, 181.

- PAREKASSEN SEVEL, filial af SPAREKASSEN
 HOLSTEBRO, Sevel, 182.
 Sparekassen Skærbæk, 192.
 PAREKASSEN STABY, filial af SPAREKASSEN
 HOLSTEBRO, Staby, 182.
 PAREKASSEN TVIS, filial af SPAREKASSEN
 HOLSTEBRO, Tvis, 182.
 PAREKASSEN VINDERUP, filial af SPARE-
 KASSEN HOLSTEBRO, Vinderup, 182.
 Spare- og Lånekassen for Kongsted sogn, 192.
 Spare- og Lånekassen for Skærbæk og Omegn,
 192.
 Special I/S v/ Ludvig Kristensen & Søn, Ålborg,
 191.
 Tjerne-Z v/ N. H. Sørensen, Fredericia, 185.
 Stockholm's Autolakeri og Pladeværksted I/S,
 Slagelse, 193.
 Sydjydsk Andels-Fjerkræslagteri A.m.b.a., Ran-
 ders, 195.
 Sydjydsk Traktor-Compagni v/ Jepsen Schmidt &
 Enemark, Åbenrå, 182.
 Sydjydsk Styretøjs- og Dækcenter v/ K. E. Jensen,
 Haderslev, 177.
 Sydvestens El-Forretning ved N. P. Christensen og
 J. Simonsen, Tikøb, 190.
 Søborg Herremagasin v/ Erik Limkilde & Co., Gen-
 tofte, 184.
 Søby Brugsforening, 190.
 Sødr. Herreds Brændselsforening, Grenå, 193.
 Sønderjydsk Sportsmagasin v/ Andr. Petersen,
 Åbenrå, 182.
 Sørensen, Axel, aut. el-installatør, Rønne, 184.
 Sørensen, Axel, og søn, Rønne, 184.
 Tagarno v/ E. Mølgaard Frandsen, 189.
 Master Wine Ltd., 191.
 Tegneri v/ Niels Jørgensen, Gladsaxe, 187.
 Tekni-Graf I/S v/ Lundt og Thusing, Glostrup, 185.
 Thomsen, Tage, Sønderhald, 178.
 Thorbøll og Lauridsen, Esbjerg, 178.
 Thybos, J., køleteknik I/S, Sønderborg, 179.
 Toft, Jens, & søn, Åbenrå, 182.
 Tophotel I/S v/ Oskar Pedersen og Carl Otto Stein-
 metz-Schmaltz, 181.
 Trema ved Vagn Alf. Knudsen, Bent Petersen og
 Henning Søgaard Jensen, Århus, 189.
 Tricotageforretningen Spar v/ Johan Nielsen, Alle-
 sø-Næsbyhovedbroby, 185.
 Tæppebussen ved Jens Frede Christoffersen, Nykø-
 bing Sj., 182.
 Tårnby Dampvaskeri v/ G. Hansen, 178.
 Unicorn Universal Container Service v/ C. og H.
 Lehmann, 189.
 Väben Importøren ved Age Pedersen, Gentofte,
 179.
 Varnæs tømrer-og karetmagerforretning v/ A. Lar-
 sen & H. Thomsen, 182.
 Vejle Gardiner I/S v/ Henry Poulsen & Co., 185.
 Viby Foto v/ Ib Rodding, Århus, 190.
 Viereck, Peter, byggeforretning, Åbenrå, 182.
 VIPCO ved V. Schneider, Gentofte, 191.
 Wagner, Grethe og Erik, I/S v/ Grethe Wagner,
 Erik Wagner og Ernst Kristensen, Herning, 187.
 Wienerbageriet v/ Christian Madsen, Åbenrå,
 182.
 Winsor v/ Eigil Vilhelmsen, Århus, 190.
 Wohlenberg, Ludwig, bog-, kunst- og papirhandel,
 Åbenrå, 182.
 Østjydsk Konserverfabrik, Andelselskabet, Odder,
 190.

Knud Erik Jensen af Haderslev driver handel og håndværk i Haderslev kommune om eneste ansvarlige indehaver af firmaet *Sydjysk Styretøjs- og Dækcenter v/ K. E. Jensen*.

Politimesteren i Haderslev, den 30. august 1972.

Firmaet *maskinfabriken sjølund i/s v/ C. H. Jensen* driver håndværk i Sjølund, Christiansfeld kommune.

Carl Marius Jensen og Hans Jensen, begge Grønninghoved, 6093 Sjølund, er de ansvarlige deltagere.

Politimesteren i Kolding m. v., den 30. august 1972.

Firmaet *Skandinavisk The-Import v. Sv. Tauschildt* er hævet som flyttet til Københavns kommune.

Politimesteren i Frederiksberg birk, den 30. august 1972.

Firmaet *Neptun Fiskeeksport v/ Gert og alle Hauschildt* driver handel i Skagen købstad. Gert Høyer Hauschildt og Palle Kjeldsen Hauschildt, begge af Skagen, er de ansvarlige deltagere.

Politimesteren i Frederikshavn og Skagen, den 31. august 1972.

Under firma *KORTFLY K/S, Luftfotografering og Flyudlejning*, udøves industridrift, handel og håndværk i Gentofte kommune af et kommanditselskab i hvilket EHP A/S af Gentofte er eneste ansvarlige deltager.

For selskabets forpligtelser hæfter EHP A/S med hele dets formue medens kommanditisten, der ialt har indskudt kr. 4.900, kun hæfter med sit indskud.

Selskabet tegnes af direktør Erik Helge Petersen.

Meddelelser til deltagerne skal ikke offentliggøres i pressen.

Politimesteren i Gentofte, den 31. august 1972.

Firmaet *Køgevejens Fiskehus v/ Chr. Pedersen* af Hvidovre kommune er hævet.

Politimesteren i Hvidovre, den 30. august 1972.

Firmaet *NAKSKOV BRØDFABRIK v/ Mogens Voigt Hansen og Preben Voigt Hansen* af Nakskov købstad er hævet.

Politimesteren i Nakskov m. v., den 31. august 1972.

Firmaet *Gardin Nyt v/ Lund og Nielsen* af Odense kommune hæves.

Politimesteren i Odense herred, den 31. august 1972.

Kaj Thingskov Nielsen af Årslev kommune driver handel i Odense kommune som eneste ansvarlige indehaver af firmaet *Gardin Nyt v/ K. Thingskov Nielsen*.

Politimesteren i Odense herred, den 31. august 1972.

Firmaet *Grandezza Yacht ved Sørensen* af Brændekilde Bellinge kommune hæves.

Politimesteren i Odense herred, den 31. august 1972.

Firmaet *K. A. Jørgensen I/S* af Them kommune er hævet.

Sonni Meinertz af Beder kommune driver handel og industri i Skanderborg kommune som eneste ansvarlige indehaver af firmaet *Conrad Convectors and Radiators v/ Sonni Meinertz*.

Under firma *D. K. Industries Danmark v/ Per Bundgaard* udøves industridrift i Silkeborg kommune af et kommanditselskab, i hvilket Per Bundgaard af Silkeborg er eneste ansvarlige deltager.

Politimesteren i Silkeborg m. v., den 31. august 1972.

Firmaet *Børge Frese og Sønner I/S* af Slagelse driver industrivirksomhed i Slagelse købstad.

Thorkild Børge Frese, Johnni Vagn Thorsted Frese og Finn Thorsted Frese, alle af Slagelse, er de ansvarlige indehavere.

Firmaet tegnes alene af Thorkild Børge Frese.

Prokura er meddelt Niels Cramer Mortensen, Slagelse, og Johnni Vagn Thorsted Frese, Slagelse.

Politimesteren i Slagelse købstad m. v., den 30. august 1972.

Firmaet »Klockmann Sko v/ Kaj og William Klockmann« driver handel i Rødning og Gram kommuner. Kaj Klockmann, Rødning, og William Klockmann, Gram, er de ansvarlige deltagere og tegner firmaet i forening.

Politimesteren i Toftlund, den 31. august 1972.

Firmaet »A. C. A. Air Carriers' Agency v/ Henrik Lehmann«, Tårnby kommune, er afmeldt, idet firmaet er omdannet til aktieselskab.

Gunner Hansen af Tårnby udøver industridrift i Tårnby kommune som eneste ansvarlige indehaver af firmaet »Tårnby Dampvaskeri v/ G. Hansen«.

Politimesteren i Tårnby, den 31. august 1972.

Firmaet *PORSIMPORT* ved Arne Pors af Gentofte er hævet.

Herdis Pors af Gentofte driver handel i Gentofte kommune som eneste ansvarlige indehaver af firmaet *PORSIMPORT* ved H. Pors.

Politimesteren i Gentofte, den 1. september 1972.

»Brugsen«, Nibe, anmelder at Poul Oluf Kristoffer Larsen, Nibe er udtrådt af bestyrelsen. I stedet er indtrådt Ejnar Jensen, Nibe.

Politimesteren i Nibe m. v., den 1. september 1972.

Tage Herman Thomsen af Fausing, Sønderhald kommune, driver handel og håndværk i Sønderhald kommune som eneste ansvarlige indehaver af firmaet »Tage Thomsen«.

Prokura er meddelt Kristian Astrup Thomsen.

Politimesteren i Randers, den 1. september 1972.

Firmaet »Møbelfabrikken Tofien v/ V. Neergaard« af Randers er hævet på grund af overgang til aktieselskab pr. 1. januar 1972.

Politimesteren i Randers, den 1. september 1972.

Firmaet *Frederiksværk Caravancenter* ved I. og A. Elmvang driver handel i Frederiksværk kommune.

Anders Peter Elmvang og Inga Lindberg Elmvang, f. Mogensen, begge boende Skovløbervej 7, Møllevang, 3300 Frederiksværk, er de ansvarlige deltagere og tegner firmaet i forening.

De to indehavere har prokura hver for sig.

Politimesteren i Frederikssund, den 4. september 1972.

Firmaet »August Hansen Sko indehaver Arnold Nikolaj Hansen og Henning Høgh Hansen« driver handel i Esbjerg kommune.

Arnold Nikolaj Hansen og Henning Høgh Hansen, begge af Esbjerg, er de ansvarlige deltagere og tegner firmaet i forening.

Prokura er meddelt Arnold Nikolaj Hansen og Henning Høgh Hansen hver for sig.

Firmaet »Thorbøll og Lauridsen« driver håndværk i Esbjerg kommune. Svend Aage Thorbøll af Varde og Bent Lauridsen af Esbjerg er de ansvarlige deltagere.

Politimesteren i Esbjerg, den 4. september 1972.

Bent Steen Hansen af Glostrup udøver industridrift i Herlev kommune som eneste ansvarlige indehaver af firmaet *GRANU PLAST* v/ Bent Steen Hansen. Prokura er meddelt Birgit Hou Hansen.

Politimesteren i Gladsaxe, den 4. september 1972.

Firmaet *Nyborg Skibsværft* v/ Carl Emil Koch Jensen er hævet.

Politimesteren i Nyborg, den 4. september 1972.

Næstved Brugsforening a.m.b.a. er afmeldt.

Politimesteren i Næstved, den 1. september 1972.

Vagn Sigfred Larsen af Århus kommune driver handel, håndværk og industri i Århus kommune som eneste ansvarlige indehaver af firmaet »V. S. Larsens Møbelfabrik«.

Per Edgar Jørgensen af Århus kommune driver handel i Århus kommune som eneste

ansvarlige indehaver af firmaet »Scanimpex v/ Per Edgar Jørgensen«.

Firmaet »BRAGE v/ Herluf Brage Michelsen« er hævet af handelsregistret.

Af tilsynsrådet for *Maarslet Sogns Spare- og Lånekasse* er udtrådt kontorassistent Vilfred Erling Norup, Mårslet, og i dennes sted er indvalgt gårdejer Alfred Andersen, Hørretløkken, Mårslet.

Politimesteren i Odder, den 4. september 1972.

Skælskør brugsforening anmelder at Richard Lykke Jørgensen, Skælskør, Jens Chr. Christensen, Skælskør, og Viggo Carl Peter Sørensen, Skælskør, er udtrådt af bestyrelsen og at Hans Jørgensen, Skælskør, Arne Jensen, Fornetofte, Skælskør, og fru Marie Nørtoft, Magleby, er indtrådt i stedet.

Politimesteren i Skælskør m. v., den 4. september 1972.

Firmaet »Hvidovre Isenkram og Udstyrsforretning ved Arne Jørgensen« af Hvidovre, er hævet.

Politimesteren i Hvidovre, den 4. september 1972.

Firmaet *Fredericia Skurvogne v/ Hans Mikelsen* af Fredericia er hævet.

Politimesteren i Fredericia købstad m. v., den 5. september 1972.

Inge Gerda Wagner af Gentofte driver handel i Gentofte kommune som eneste ansvarlige indehaver af firmaet »Inco Trading v/ Inge Gerda Wagner«.

Åge Viggo Pedersen af Gentofte driver handel i Gentofte kommune som eneste ansvarlige indehaver af firmaet »Våben Importøren« ved Åge Pedersen.

Prokura er meddelt Vibeke Pedersen.

Politimesteren i Gentofte, den 5. september 1972.

Firmaet »Helsingør Shipping & Speditionskontor ved Jørgen Bech« af Helsingør kommu-

ne er hævet, da firmaet er overgået til aktieselskab.

Politimesteren i Helsingør, den 4. september 1972.

Firmaet »M. Sari & P. Ramsing« driver handel i Hillerød kommune.

Mehmet Sari og Poul Felix Ramsing, begge af Hillerød kommune, er de ansvarlige deltagere og tegner firmaet i forening.

Politimesteren i Hillerød, den 4. september 1972.

Hother Jensenius Laurits Jørgensen, som var eneste indehaver af firmaet »Brønshøj Maatteindustri ved Hother L. Jørgensen« af Rødovre kommune, er afgået ved døden.

Firmaet fortsættes uforandret af afdødes søn Preben Lehnhardt Jørgensen, Indslev, Nr. Åby.

Firmaet »Brønshøj Maatteindustri ved Hother L. Jørgensen« af Rødovre kommune er hævet.

Firmaet er overflyttet til Ejby kommune, Fyn.

Politimesteren i Hvidovre, den 5. september 1972.

Firmaet »J. Thybos køleteknik I/S« af Sønderborg er hævet.

Firmaet »Elleys Varehus, Møbelafdelingen« af Augustenborg er hævet.

Politimesteren i Sønderborg, den 5. september 1972.

Karen Grethe Bjerregaard Jensen af Bjerringbro kommune driver handel og håndværk i Bjerringbro kommune som eneste ansvarlige indehaver af firmaet »N. B. Studio, v/ Karen B. Jensen«.

Prokura er meddelt Niels Balle Jensen, Bjerringbro.

Politimesteren i Viborg købstad m. v., den 4. september 1972.

Til Københavns handelsregister er modtaget følgende anmeldelser:

Firmaet A. C. L. Dewulffs Efterfølger er anmeldt af det herværende handelsregister, efter at forretningskontoret er overflyttet til Gentofte.

Firmaet *Niels Henningsen & Co.* er afmeldt af handelsregistret, efter at forretningskontoret er overflyttet til Gentofte.

Firmaet *Eickhoff & Co.* er afmeldt af handelsregistret, efter at forretningskontoret er overflyttet til Gentofte.

Firmaet *Kjøbkes Reproduktionsanstalt* er afmeldt af handelsregistret, efter at navnet er overtaget af et aktieselskab.

Firmaet *Erik Heiberg* har tilbagekaldt den Axel Albrechtsen givne prokura.

Firmaet *Cewec Broderier v/ Chresten S. Christensen* har tilbagekaldt den Erna Marie Yde Andersen givne prokura.

Firmaet *Kiki Konfektion v/ Henry Larsen* er afmeldt af handelsregistret, efter at navnet er overtaget af et aktieselskab.

Firmaet *Dansk Flagfabrik ved Harry Jacobsson* er hævet.

Mogens Blom af Vedbæk driver handel som eneste ansvarlig indehaver af firmaet *Dansk Flagfabrik v/ Mogens Blom*.

Firmaet *Københavns Flagfabrik ved Harry Jacobsson* er hævet.

Mogens Blom af Vedbæk driver handel som eneste ansvarlig indehaver af firmaet *Københavns Flagfabrik v/ Mogens Blom*. Prokura er meddelt Hugo Bruhn.

Tony Christensen driver handel som eneste ansvarlig indehaver af firmaet *Cafax Kaffe, Valby Langgade 207 v/ Tony Christensen*.

Firmaet *Skandinavisk The-Import I/S v. S. Hauschildt, H. Olsen og S. Olsen* driver handel. Svend Høyer Hauschildt af Fredensborg, Henry Georg Erik Olsen her af staden og Steen-Erik Olsen af Kgs. Lyngby er de ansvarlige deltagere.

Firmaet *B.S. Radio og T.V. Service v/ Per Bønnelycke og Stephen Schmidt* driver håndværk. Per Bønnelycke og Stephen Schmidt, sidstnævnte af Kastrup, er de ansvarlige deltagere og tegner firmaet i forening.

Firmaet *Attic v/ Jørgen Paulsen og Allan Sørensen* udøver industridrift. Jørgen Hughes Paulsen og Allan Sørensen er de ansvarlige deltagere.

Københavns magistrat, den 5. september 1972.

Firmaet *»Metaform v/ Hugo Nielsen og Erik Winter Sørensen«* af Ålborg kommune er hævet.

Politimesteren i Ålborg m. v., den 5. september 1972.

Under firma *»Ostekompagniet ved Elna Johansen & Co.«* drives handel i Tornved kommune af et kommanditselskab, i hvilket Elna Lillienborg Johansen af Tornved kommune er eneste ansvarlige deltager.

Politimesteren i Holbæk m. v., den 6. september 1972.

Firmaet *GELSTED SAVVÆRK OG TØMMERHANDEL v. A. M. & Poul Madsen* af Gelsted kommune er afmeldt som overgået til aktieselskab.

Preben Lehnhardt Jørgensen af Ejby kommune udøver industridrift i Ejby kommune som eneste ansvarlige indehaver af firmaet *BRØNSHØJ MAATTEINDUSTRI v/ Preben Jørgensen*.

Politimesteren i Middelfart, den 6. september 1972.

Firmaet *»Eradan v/ Svend Just Hansen«*, Århus, afmeldes af handelsregisteret.

Århus politikammer, den 6. september 1972.

Firmaet *»Jyllands Markisefabrik v/ Marius Hansen og Søn«*, Århus, afmeldes af handelsregisteret.

Århus politikammer, den 6. september 1972.

Firmaet *»P. J. Ventilation v/ Preben Jensen«*, Århus, afmeldes af handelsregisteret.

Århus politikammer, den 6. september 1972.

Kim Ronny Markussen af Herning kommune udøver industridrift i Herning kommune som eneste ansvarlige indehaver af firmaet *Leeki v/ Kim Markussen*. Prokura er meddelt Lene Kroglund Markussen.

Politimesteren i Herning, den 6. september 1972.

»Hørby Sparekasse«, Hørby, anmelder, at prokura for Gudrun Bærbak er tilbagekaldt. Prokura er meddelt kasserer Ejner Emil Jensen, Hørby, hvorefter sparekassen pr. prokura tegnes af direktøren i forening med kassereren eller af et tilsynsrådsmedlem i forening med kassereren.

»Dronninglund Sparekasse«, Dronninglund, anmelder, at det af handelsministeriet udnævnte medlem af tilsynsrådet, fhv. proprietær Christian Ejnar Holst er udtrådt på grund af alder. I hans sted har handelsministeriet idnævnt nuværende medlem af tilsynsrådet, gårdejer Frederik Bang, »Holtet«, Dorf, Flauenskjold.

Politimesteren i Sæby m. v., den 6. september 1972.

Firma *Balmar Charter I/S v/ A. Hansen, Egersund, K. Hansen, Sønderborg, og A. P. Jessen, Hongkong*, driver handel i Egersund, Broager kommune.

Anker Hansen, Egersund, Kaj Hansen, Sønderborg, og Arwed Peter Jessen, Hongkong, er de ansvarlige deltagere. Selskabet egnes af to interessenter i forening, dog kræves alle interessenternes underskrift ved køb og salg af fartøjer, optagelse af kreditter samt ved andre dispositioner af større rækkevidde.

Politimesteren i Gråsten, den 7. september 1972.

»Skovs Byggeforretning v/ Harald Skov og Peter Skov« af Christiansfeld kommune er hævet.

Politimesteren i Haderslev, den 7. september 1972.

Firmaet *Bornholms Andels Foderstofforretning* af Rønne anmelder, at gårdejer Johannes Peter Skov Christensen, Østermarie, er udtrådt af bestyrelsen, og i stedet er indtrådt avlsbruger Børge Rudolf Marker, Rønne.

Politimesteren på Bornholm, den 7. september 1972.

Til Københavns handelsregister er modtaget følgende anmeldelser:

Svend Jensen, der var medlem af bestyrelsen for firmaet *Kartoffeleksportudvalget, Danske Kartoffelavlere og Kartoffeleksportørers Fællesorganisation*, er afgået ved døden. Karl Bedsted, Anton Johan Olsen og Iver Kristian Frederiksen er udtrådt af bestyrelsen og de 2 førstnævnte dermed af forretningsudvalget, Ejnar Rasmussen af Thyregod og Søren Aarup af Østerbølle er indtrådt i bestyrelsen (forretningsudvalget) og Jens Christian Peder Weinreich af Frederiksberg er indtrådt i bestyrelsen.

Firmaet *Anton M. Jensen* er afmeldt af handelsregistret, efter at navnet er overtaget af et aktieselskab.

Firmaet *Nordic-Form Møbler v/ G. Estermann* er afmeldt af handelsregistret, efter at navnet er overtaget af et aktieselskab.

Firmaet *Tophotel I/S v/ Oskar Pedersen og Carl Otto Steinmetz-Schmaltz* driver handel. Oskar Pedersen og Carl Otto Steinmetz-Schmaltz, førstnævnte af Helsingør, er de ansvarlige deltagere og tegner firmaet i forening.

Københavns magistrat, den 8. september 1972.

Firmaet *Jelling Trælasthandel, Cementstøberi og maskinsnedkeri v/ brdr. Hansen* af Jelling, er hævet.

Politimesteren i Vejle, den 7. september 1972.

Per Asbjørn Jacobsen af Dragør driver håndværk i St. Magleby kommune som eneste ansvarlige indehaver af firmaet *»Dragør Glas v/ Per Jacobsen«*.

Politimesteren i Tårnby, den 8. september 1972.

Af tilsynsrådet for *»Landbosparekassen for Hobro og Omegn«* er udtrådt Peter Jensen. I stedet er indtrådt Kristian Moth Jensen af St. Rørbæk. Peter Vognsen Bertelsen er valgt som formand.

Under den 29. juli 1963 er vedtaget ændringer i vedtægterne, ændringerne er stadfæstet af tilsynet med banker og sparekasser den 7. september 1963.

Prokura er nu meddelt kontorchef Christen Thostrup, sparekassefuldmægtig Steen Brandt og sparekassekasserer Carsten Rosenkrantz de Neergaard, en af dem i forening med en direktør eller et tilsynsrådsmedlem.

Politimesteren i Hobro, den 8. september 1972.

Tilsynsrådet for *Holstebro og Omegns Spare- og Lånekasse* meddeler, at sparekassens vedtægter er ændrede 25. maj 1972, og sparekassens navn er *SPAREKASSEN HOLSTEBRO* med hjemsted i Holstebro.

Sparekassen driver tillige virksomhed i Vinderup under navnet *SPAREKASSEN*

VINDERUP, i Sevel under navnet SPAREKASSEN SEVEL, i Staby under navnet SPAREKASSEN STABY, i Tvis under navnet SPAREKASSEN TVIS, og i Hjerm under navnet SPAREKASSEN HJERM, alle steder med tilføjelsen »filial af SPAREKASSEN HOLSTEBRO«.

Medlem af tilsynsrådet, fhv. redaktør Jacob Sehested-Grove, er afgået ved døden, Medlem af tilsynsrådet, fhv. gårdejer Laurits Vestergaard, er udtrådt af tilsynsrådet.

Til medlemmer af tilsynsrådet er valgt: gårdejer Jeppe Jepsen Bennedsgaard, Staby, 6990 Ulfborg, pakhusmester Arthur Juul Søren Christian Jensen, Hunsballevej 3, 7500 Holstebro, gårdejer Jens Simonsen, Svenstrup pr. 7830 Vinderup, og gårdejer Niels Højris, Herrup pr. 7830 Vinderup.

Prokura: kontorchef Anders Gadegaard, kontorchef Reimer Salomonsen, prokurist Finn Arrild Jensen og prokurist Bent Madsbjerg, hver for sig i forening med en direktør eller hver for sig i forening med formanden eller næstformanden for sparekassens tilsynsråd.

«Andelsmejeriet Thejls», Sevel pr. Vinderup, anmelder, at vedtægterne er af 19. november 1964.

Bestyrelsen består nu af: Milter Fly, Sevel Skovby, Ernst Nygaard, Herrup, Alfred Rasmussen, Nautrup, Arne Knudsen, Sevel Vesterhede, Ole Nielsen, Djeld, alle pr. 7830 Vinderup.

Den mejeribestyrer Sigurd Jensen meddelte prokura er tilbagekaldt.

Politimesteren i Holstebro m. v., den 8. september 1972.

Jens Frede Christoffersen af Nykøbing Rørvig kommune driver handel i Nykøbing Sj. købstad som eneste ansvarlige indehaver af firmaet »Tæppebussen« ved Jens Frede Christoffersen.

Politimesteren i Holbæk købstad og Merløse Tuse herreder, Nykøbing Sj. købstad og Dragsholm birk, den 8. september 1972.

Firmaet *Frukt En Gros* v/ P. Poulsen, K. Finsen & Co. driver handel i Odense købstad.

Hans Peter Poulsen, Kai Finsen og Jacob Valdemar Poulsen, alle af Odense, er de ansvarlige deltagere.

Firmaet *J. Chr. Juhl v/ Olaf Jes Christian Juhl og Mogens Glestrup Juhl* af Odense er afmeldt som overgået til aktieselskab.

Firmaet *P. H. Specialtryk v/ C. M. N. Hansen* af Odense er afmeldt.

Politimesteren i Odense, den 8. september 1972.

Følgende firmaer er begæret slettet af handelsregistret:

1. Andersen & Meyer's Efterflg., Otto Larsen af Åbenrå.

2. Fredenshøj Teglværk, indeh. C. E. Føste af Åbenrå.

3. Aabenraa Mostfabrik v/ Ernst Schlesinger & Co. af Åbenrå.

4. Asmussens maskinsnedkeri, indeh. Jes Asmussen & søn af Felsted.

5. Dansk Nellikerkultur, Chr. Jacobsen & Sønner af Åbenrå.

6. Aabenraa Glassliberi v/ Harry Kristensen & søn af Åbenrå.

7. Maskinværkstedet From & Ullerup af Åbenrå.

8. Aca Konfektion v/ Brdr. Andresen af Åbenrå.

9. Borg & Michelsen af Åbenrå.

10. Kolstrup Autoværksted v/ Knudsen & Hejsel af Åbenrå.

11. Danskerens Forlag, indeh. Axel Christensen af Åbenrå.

12. Kassøgård grus og tørveindustri v/ Brdr. Heisel af Egvad.

13. Hans Caspersen I/S af Åbenrå.

14. C. F. Hansen & Son af Åbenrå.

15. Ludwig Wohlenberg, bog-, kunst- og papirhandel af Åbenrå.

16. Sønderjydske Sportsmagasin v/ Andr. Petersen af Åbenrå.

17. Th. Martesen & A. Iwersen af Åbenrå.

18. Sydjydske Traktor-Compagni v/ Jepsen Schmidt & Enemark af Åbenrå.

19. Varnæs tømmer- og karetmagerforretning v/ A. Larsen & H. Thomsen af Varnæs.

20. Wienerbageriet v/ Christian Madsen af Åbenrå.

21. Jens Toft & søn af Åbenrå.

22. Peter Viereck, byggeforretning af Åbenrå.

23. Buch's karrossierfabrik v/ G. Buch & søn af Åbenrå.

24. I/S Semi, Åbenrå, v/ Helge Gunnar Hansen & Johannes Jensen af Åbenrå.

25. Hjordkær Selskabsfoto v/ Warming & Westensee af Hjordkær.

23. Melchior & Specht af Åbenrå og Genner.

Politimesteren i Åbenrå, den 8. september 1972.

Firmaet »A. Duus & Co.« af Ålborg kommune anmelder, at Niels Møller Kragh er afgået ved døden, og at firmaet fortsættes uforandret af den hidtidige deltager Jørgen Kragh.

Den Sigurd Jensen meddelte prokura er hævvet, og prokura er meddelt Leif Bang af Ålborg.

Politimesteren i Ålborg m. v., den 7. september 1972.

Firmaet »COM-BYG K/S v/ snedkermester Gert Madsen«, Århus, er hævvet.

Århus politikammer, den 8. september 1972.

Firmaet »I/S V. Bech Pedersen & Co.« driver handel i Århus kommune. Vagn Bech Pedersen af Højbjerg og Johan Agengust Jepsen Madsen af Hammel er de ansvarlige deltagere.

Århus politikammer, den 8. september 1972.

Firmaet »Kunsthåndværkerforretningen SIETTE v/ Merete Zeuthen og Marianne Rasmussen« driver handel i Århus kommune. Ida Merete Zeuthen og Marianne Pilegaard Rasmussen, begge af Århus, er de ansvarlige deltagere.

Århus politikammer, den 8. september 1972.

Hanne Lilly Jensen af Helsingør kommune driver handel i Hillerød kommune som eneste ansvarlige indehaver af firmaet »Mama Mode v. Hanne Jensen«.

Prokura er meddelt Christian Meyer Jensen.

Politimesteren i Hillerød, den 8. september 1972.

Firmaet »O. Hansen & R. J. Møller« af Rødovre kommune er hævvet. Firmaet er omdannet til aktieselskab.

Politimesteren i Hvidovre, den 11. september 1972.

Snedkermester Knud Marcus Pedersen af Ålborg kommune driver handelsvirksomhed i Ålborg kommune som eneste ansvarlige indehaver af firmaet »Marlux«, v. Knud Marcus Pedersen.

Prokura er meddelt direktør Jørn Frederiksen, Glentevej 10, Risskov.

Politimesteren i Nørresundby m. v., den 11. september 1972.

Firmaet »Foto-Gerlach's Eftf. v/ E. Kristensen« af Ålborg er hævvet.

Politimesteren i Ålborg m. v., den 11. september 1972.

Firmaet »Nakskov Specialoptik v/ Victor Krebs« af Nakskov købstad er hævvet.

Per Blandebjerg Møller af Nakskov driver håndværk i Nakskov købstad som eneste ansvarlige indehaver af firmaet »Nakskov Specialoptik v/ Victor Krebs' Eftf.«.

Politimesteren i Nakskov m. v., den 11. september 1972.

Langelands Sparekasse anmelder at Poul Otto Madsen og August Leo Jansen er udtrådt af tilsynsrådet.

Politimesteren i Rudkøbing m. v., den 11. september 1972.

Firmaet Bruhn & Knudsen ved dets eneste ansvarlige indehaver, Carl Friedrich Knudsen, Ribe Landevej, Tønder, anmelder, at firmaet er hævvet.

Politimesteren i Tønder købstad m. v., den 11. september 1972.

Firmaet Odense Fjerbolde Fabrik I/S v/ Aage Julius og Finn Grønbæk udøver industri-drift og driver handel i Odense købstad.

Aage Julius Grønbæk og Finn Grønbæk, begge af Odense, er de ansvarlige deltagere.

Politimesteren i Odense, den 8. september 1972.

Firmaet Rømø Service v/ Robert Kristensen og N. J. Terkildsen driver handel og håndværk i Skærbæk kommune. Robert Kristensen, Vråby, Havneby, Rømø, og Niels Jørgen Ter-

kildsen, Tordenskjoldsgade 2, st., Esbjerg, er de ansvarlige deltagere.

Politimesteren i Tønder købstad m. v., den 11. september 1972.

Firmaet *J. Nørby og søn, I/S*, 6240 Løgumkloster, driver handel og håndværk i Løgumkloster kommune. Jacob Andersen Nørby og Helmuth Møller Nørby er de ansvarlige ledere og tegner firmaet i forening.

Politimesteren i Tønder købstad m. v., den 11. september 1972.

Firmaet *»Frandsen Trading v/ Ejner Frandsen»* er hævet, idet det skal overgå til aktieselskab.

Firmaet *»Plantehallen v. Bdr. Christoffersen»* er hævet, idet det skal overgå til aktieselskab.

Firmaet *»Søren Juhl & Co.»* er hævet som overflyttet til Københavns kommune.

Politimesteren i Frederiksberg birk, den 11. september 1972.

Firmaet *»Lucernemelsfabrikken Treka»* af Herslev er hævet.

Politimesteren i Fredericia købstad m. v., den 12. september 1972.

Firmaet *»Søborg Herremagasin» v/ Erik Limkilde & Co.* af Gentofte er hævet.

Politimesteren i Gentofte, den 12. september 1972.

Christian Albert Herling er udtrådt af firmaet *»Herling & Co.»* Høje-Tåstrup kommune, der fortsættes uforandret af den hidtidige deltager Preben Herling.

Prokura er meddelt Christian Albert Herling.

Sven Aage Meldgaard Nielsen af Herstedernes kommune er indtrådt i firmaet *»P. Nielsen & Søn»*, Glostrup kommune, som ansvarlig og til underskrift berettiget deltager.

Politimesteren i Glostrup, den 12. september 1972.

Firmaet *Axel Sørensen og søn* af Rønne er hævet.

Aut. el-installatør Poul Axel Sørensen driver håndværk i Rønne købstad som eneste ansvarlige indehaver af firmaet *»Axel Sørensen, aut. el-installatør, Rønne»*.

Politimesteren i Rønne politikreds, den 12. september 1972.

»ROYAL GOLD v/ Freddy Asmussen» af tidligere Tikøb kommune, nu Helsingør kommune,

»HEPE ved Hemmingsen & Petersen» af Birkerød kommune, og

»Birkerød Autoforretning ved E. Johansen» af Birkerød kommune, udslettede af handelsregistret i Helsingør politikreds.

Politimesteren i Helsingør, den 12. september 1972.

Firmaet *»EL-PLAST v/ B. Kongshøft»* af Rødovre kommune er hævet, idet firmaet er omdannet til aktieselskab.

Politimesteren i Hvidovre, den 13. september 1972.

Firmaet *Aalborg Bilauktion v/ Carl Ancher Jensen og Bruno Møller Christensen* driver handel i Nørresundby, Ålborg kommune.

Carl Ancher Jensen, Niels Bødgers Vej 2, 9575 Terndrup og Bruno Møller Christensen, Randersvej 46, 9500 Hobro, er de ansvarlige deltagere og tegner firmaet i forening.

Politimesteren i Nørresundby m. v., den 13. september 1972.

Til Københavns handelsregister er modtaget følgende anmeldelser:

Under firma *»Forlaget Oktober»* drives virksomhed med udgivelse og salg af marxistisk-leninistisk litteratur og andre publikationer af et selskab med begrænset ansvar, hvis vedtægter er af 1. juni 1972 og hvis bestyrelse består af Peter Arctander. Firmaet tegnes af nævnte Peter Arctander. Den i selskabet indskudte kapital er vekslende. Intet af medlemmerne hæfter for selskabets forpligtelser, for hvilke alene den selskabet til enhver tid tilhørende kapital hæfter. Bekendtgørelse til medlemmerne sker ikke i offentlige tidender.

Firmaet *Laane- & Sparekassen for Embæds- og bestillingsmænd* har tilbagekaldt den Anker Axelsen givne kollektivprokura.

Harald Raphael Melchior, der var ansvarlig deltager i firmaet *Moses & Søn G. Melchior*

er udtrådt af firmaet, der fortsættes uforandret af den hidtidige deltager Carl Harald Melchior. Firmaet har tilbagekaldt de Poul Bærentzen, Jørgen Peter Christensen og Arne Hindberg givne kollektivprokuraer og meddelt Ejvind Olesen eneproкура eller i forening med den tidligere anmeldte prokurist Svend Sterlov.

Firmaet *Fabriken Amora S. R. Sürig* har tilbagekaldt den Vera Sürig givne prokura.

Firmaet *Hansen & Hansen* er hævet.

Firmaet *Meisel og Viberg-Holde* driver håndværk. Anker Meisel og Anglo Henning Viberg-Holde er de ansvarlige deltagere.

Firmaet *G. W. Frydenlund & Søn* er hævet.

Firmaet *Nyhavns Skibshandel ved A. Aldenborg* er hævet.

Københavns magistrat, den 14. september 1972.

»Assens Sparekasse« anmelder: at der under 2. maj 1972 er vedtaget vedtægtsændring, som den 29. maj 1972 er stadfæstet af Tilsynet med Banker og Sparekasser, hvorefter tilsynsrådet består af 7-9 medlemmer, jfr. vedtægtens § 7, at kedelpasser Anders Peter Nielsen, Assens, er valgt til medlem af tilsynsrådet.

Politimesteren i Assens politikreds, den 14. september 1972.

Niels Holger Sørensen af Fredericia kommune driver handel i Fredericia købstad som eneste ansvarlige indehaver af firmaet *Stjerne-Z v/ N. H. Sørensen*.

Politimesteren i Fredericia købstad m. v., den 14. september 1972.

Firmaet *»Gerlach & Raffel reklamebureau«*, Brøndbyernes kommune, er hævet.

Mogens Raffel af Søllerød kommune driver handel i Brøndbyernes kommune som eneste ansvarlige indehaver af firmaet *»Mogens Raffel«*.

Prokura er meddelt Jørgen Bodé, Karl Dester og Benny Lund Nielsen, der tegner to i forening.

Firmaet *»Tekni-Graf I/S v/ Lundt og Thusing«*, driver handel i Glostrup kommune.

Ejnar og Poul Lundt af Gentofte og Henning Thusing af Glostrup er de ansvarlige deltagere.

Vigan Kristiansen af Herstedernes kommune driver handel i Herstedernes kommune som eneste ansvarlige indehaver af firmaet *»Skanvi v/ Vigan Kristiansen«*.

Prokura er meddelt Anna Margrethe Kristiansen.

Politimesteren i Glostrup, den 14. september 1972.

Firmaet *»Johan & Erik Schlichting & Co.«* driver handel og håndværk i Rødovre kommune.

Johan Schlichting af Slangstrup og Erik Schlichting af Rødovre er de ansvarlige deltagere. Firmaet tegnes af Erik Schlichting alene.

Firmaet er overflyttet fra Glostrup kommune.

Politimesteren i Hvidovre, den 14. september 1972.

Jørgen Lerchedahl Pedersen af Køge kommune driver håndværk i Køge kommune som eneste ansvarlige indehaver af firmaet *»Køge TV-Service«* ved Jørgen Lerchedahl Pedersen.

Politimesteren i Køge, den 14. september 1972.

Firmaet *»Tricotageforretningen Spar v/ Johan Nielsen* af Allesø-Næsbyhovedbroby kommune er hævet.

Politimesteren i Odense herred m. v., den 14. september 1972.

»Veje Gardiner I/S v/ Henry Poulsen & Co.« udøver industridrift i Vejle kommune.

Henry Poulsen af Vejle, Frede Nielsen af Tørring og Willy Sørensen af Vejle er de ansvarlige deltagere.

Henry Poulsen tegner firmaet alene og Frede Nielsen og Willy Sørensen i forening.

Politimesteren i Vejle, den 14. september 1972.

Under firma *»Anholtsgades Auto-Service A.m.b.A.«* drives autoreparationsværksted i Århus kommune, Anholtsgade 6, af et selskab med begrænset ansvar, hvis vedtægter er af 28. august 1972. Den i selskabet indskudte

kildsen, Tordenskjoldsgade 2, st., Esbjerg, er de ansvarlige deltagere.

Politimesteren i Tønder købstad m. v., den 11. september 1972.

Firmaet *J. Nørby og søn, I/S*, 6240 Løgumkloster, driver handel og håndværk i Løgumkloster kommune. Jacob Andersen Nørby og Helmuth Møller Nørby er de ansvarlige ledere og tegner firmaet i forening.

Politimesteren i Tønder købstad m. v., den 11. september 1972.

Firmaet *»Frandsen Trading v/ Ejner Frandsen«* er hævet, idet det skal overgå til aktieselskab.

Firmaet *»Plantehallen v. Bdr. Christoffersen«* er hævet, idet det skal overgå til aktieselskab.

Firmaet *»Søren Juhl & Co.«* er hævet som overflyttet til Københavns kommune.

Politimesteren i Frederiksberg birk, den 11. september 1972.

Firmaet *»Lucernemelsfabrikken Treka«* af Herslev er hævet.

Politimesteren i Fredericia købstad m. v., den 12. september 1972.

Firmaet *»Søborg Herremagasinet v/ Erik Limkilde & Co.«* af Gentofte er hævet.

Politimesteren i Gentofte, den 12. september 1972.

Christian Albert Herling er udtrådt af firmaet *»Herling & Co.«* Høje-Tåstrup kommune, der fortsættets uforandret af den hidtidige deltager Preben Herling.

Prokura er meddelt Christian Albert Herling.

Sven Aage Meldgaard Nielsen af Herstedernes kommune er indtrådt i firmaet *»P. Nielsen & Søn«*, Glostrup kommune, som ansvarlig og til underskrift berettiget deltager.

Politimesteren i Glostrup, den 12. september 1972.

Firmaet *Axel Sørensen og søn* af Rønne er hævet.

Aut. el-installatør Poul Axel Sørensen driver håndværk i Rønne købstad som eneste ansvarlige indehaver af firmaet *»Axel Sørensen, aut. el-installatør, Rønne«*.

Politimesteren i Rønne politikreds, den 12. september 1972.

»ROYAL GOLD v/ Freddy Asmussen« af tidligere Tikøb kommune, nu Helsingør kommune,

»HEPE ved Hemmingsen & Petersen« af Birkerød kommune, og

»Birkerød Autoforretning ved E. Johansen« af Birkerød kommune, udslettede af handelsregistret i Helsingør politikreds.

Politimesteren i Helsingør, den 12. september 1972.

Firmaet *»EL-PLAST v/ B. Kongshøft«* af Rødovre kommune er hævet, idet firmaet er omdannet til aktieselskab.

Politimesteren i Hvidovre, den 13. september 1972.

Firmaet *Aalborg Bilauktion v/ Carl Ancher Jensen og Bruno Møller Christensen* driver handel i Nørresundby, Ålborg kommune.

Carl Ancher Jensen, Niels Bødkers Vej 2, 9575 Terndrup og Bruno Møller Christensen, Randersvej 46, 9500 Hobro, er de ansvarlige deltagere og tegner firmaet i forening.

Politimesteren i Nørresundby m. v., den 13. september 1972.

Til Københavns handelsregister er modtaget følgende anmeldelser:

Under firma *»Forlaget Oktober«* drives virksomhed med udgivelse og salg af marxistisk-leninistisk litteratur og andre publikationer af et selskab med begrænset ansvar, hvis vedtægter er af 1. juni 1972 og hvis bestyrelse består af Peter Arctander. Firmaet tegnes af nævnte Peter Arctander. Den i selskabet indskudte kapital er vekslende. Intet af medlemmerne hæfter for selskabets forpligtelser, for hvilke alene den selskabet til enhver tid tilhørende kapital hæfter. Bekendtgørelse til medlemmerne sker ikke i offentlige tidender.

Firmaet *Laane- & Sparekassen for Embeds- og bestillingsmænd* har tilbagekaldt den Anker Axelsen givne kollektivprokura.

Harald Raphael Melchior, der var ansvarlig deltager i firmaet *Moses & Søn G. Melchior*

er udtrådt af firmaet, der fortsættes uforandret af den hidtidige deltager Carl Harald Melchior. Firmaet har tilbagekaldt de Poul Bærentzen, Jørgen Peter Christensen og Arne Hindberg givne kollektivprokuraer og meddelt Ejvind Olesen eneprokura eller i forening med den tidligere anmeldte prokurist Svend Sterlov.

Firmaet *Fabriken Amora S. R. Sürig* har tilbagekaldt den Vera Sürig givne prokura.

Firmaet *Hansen & Hansen* er hævet.

Firmaet *Meisel og Viberg-Holde* driver håndværk. Anker Meisel og Anglo Henning Viberg-Holde er de ansvarlige deltagere.

Firmaet *G. W. Frydenlund & Søn* er hævet.

Firmaet *Nyhavns Skibshandel ved A. Aldenborg* er hævet.

Københavns magistrat, den 14. september 1972.

»Assens Sparekasse« anmelder: at der under 2. maj 1972 er vedtaget vedtægtsændring, som den 29. maj 1972 er stadfæstet af Tilsynet med Banker og Sparekasser, hvorefter tilsynsrådet består af 7-9 medlemmer, jfr. vedtægtens § 7, at kedelpasser Anders Peter Nielsen, Assens, er valgt til medlem af tilsynsrådet.

Politimesteren i Assens politikreds, den 14. september 1972.

Niels Holger Sørensen af Fredericia kommune driver handel i Fredericia købstad som eneste ansvarlige indehaver af firmaet *Stjerne-Z v/ N. H. Sørensen*.

Politimesteren i Fredericia købstad m. v., den 14. september 1972.

Firmaet *»Gerlach & Raffel reklamebureau«*, Brøndbyernes kommune, er hævet.

Mogens Raffel af Søllerød kommune driver handel i Brøndbyernes kommune som eneste ansvarlige indehaver af firmaet *»Mogens Raffel«*.

Prokura er meddelt Jørgen Bodé, Karl Dester og Benny Lund Nielsen, der tegner to i forening.

Firmaet *»Tekni-Graf I/S v/ Lundt og Thusing«*, driver handel i Glostrup kommune.

Ejnar og Poul Lundt af Gentofte og Henning Thusing af Glostrup er de ansvarlige deltagere.

Vigan Kristiansen af Herstedernes kommune driver handel i Herstedernes kommune som eneste ansvarlige indehaver af firmaet *»Skanvi v/ Vigan Kristiansen«*.

Prokura er meddelt Anna Margrethe Kristiansen.

Politimesteren i Glostrup, den 14. september 1972.

Firmaet *»Johan & Erik Schlichting & Co.«* driver handel og håndværk i Rødovre kommune.

Johan Schlichting af Slangerup og Erik Schlichting af Rødovre er de ansvarlige deltagere. Firmaet tegnes af Erik Schlichting alene.

Firmaet er overflyttet fra Glostrup kommune.

Politimesteren i Hvidovre, den 14. september 1972.

Jørgen Lerchedahl Pedersen af Køge kommune driver håndværk i Køge kommune som eneste ansvarlige indehaver af firmaet *»Køge TV-Service«* ved Jørgen Lerchedahl Pedersen.

Politimesteren i Køge, den 14. september 1972.

Firmaet *»Tricotageforretningen Spar v/ Johan Nielsen af Allesø-Næsbyhovedbroby«* kommune er hævet.

Politimesteren i Odense herred m. v., den 14. september 1972.

»Vejle Gardiner I/S v/ Henry Poulsen & Co.« udøver industridrift i Vejle kommune.

Henry Poulsen af Vejle, Frede Nielsen af Tørring og Willy Sørensen af Vejle er de ansvarlige deltagere.

Henry Poulsen tegner firmaet alene og Frede Nielsen og Willy Sørensen i forening.

Politimesteren i Vejle, den 14. september 1972.

Under firma *»Anholtsgades Auto-Service A.m.b.A.«* drives autoreparationsværksted i Århus kommune, Anholtsgade 6, af et selskab med begrænset ansvar, hvis vedtægter er af 28. august 1972. Den i selskabet indskudte

kapital udgør 400 kr. Medlemmerne hæfter iverigt ikke for selskabets forpligtelser.

Selskabets bestyrelse består af:

Frede Østergaard, Sjællandsgade 7, Århus,
Freddie David Poulsen, Sjællandsgade 7, Århus,

Jens Vesterhøven Svendsen, Anholtsgade 8, Århus, og

John Rosendorf, Samsøgade 83, Århus.

Selskabet tegnes af bestyrelsens medlemmer i forening.

Prokura er meddelt John Rosendorf, Samsøgade 83, Århus.

Bekendtgørelse til medlemmerne skal ikke ske i offentlige tidender.

Århus politikammer, den 14. september 1972.

Firmaet »*Dansk Olie Kemi v. A. Ahrenst*» af Hillerød kommune er hævet. Firmaet er overflyttet til Gladsaxe kommune.

Politimesteren i Hillerød, den 14. september 1972.

Firmaet »*Madsen og Schubell*» af Hvidovre kommune er hævet.

Firmaet er overflyttet til Herlev kommune.

Politimesteren i Hvidovre, den 15. september 1972.

Firmaet *Harvey & Co.* af Lyngby-Tårnbæk kommune er hævet.

Firmaet »*Fra gulv til loft*» ved *J. Kragh og T. Bloch* driver handel og håndværk i Lyngby-Tårnbæk kommune.

Jørgen Kragh og Thomas Bloch begge af Lyngby-Tårnbæk kommune er de ansvarlige deltagere.

Firmaet *Avnby & Holdt* driver handel i Lyngby-Tårnbæk kommune. Knud Lennart Avnby og Preben Holdt begge af Lyngby-Tårnbæk kommune er de ansvarlige deltagere.

Erik Lykke Møller af Søllerød kommune driver handel i Søllerød kommune som eneste ansvarlige indehaver af firmaet *Lykkepost v/ E. Lykke Møller*.

Firmaet »*DANSPORT ved E. Brevadt og J. Dam-Sørensen*» driver handel i Lyngby-Tårnbæk kommune. Eli Brevadt og Jørgen Dam-

Sørensen begge af Lyngby-Tårnbæk kommune er de ansvarlige deltagere og tegner firmaet i forening.

Charlotte Rømer Dinesen af Gladsaxe kommune driver handel i Lyngby-Tårnbæk kommune som eneste ansvarlige indehaver af firmaet *CHARPRE TRADING v/ C. Rømer Dinesen*. Firmaet er overflyttet fra Gentofte kommune.

Firmaet »*ASA FILM STUDIO v/ Sven Gronlykke*» af Lyngby-Tårnbæk kommune er hævet.

Politimesteren i Lyngby, den 14. september 1972.

Firmaet *Ejnar J. Jensen*, af Nykøbing F. købstad, er hævet.

Rudy René Dryden Olesen af Nr. Alslev kommune, driver handel i Nykøbing F. købstad som eneste ansvarlige indehaver af firmaet *ROTEK v/ Rudy Olesen*.

Politimesteren i Nykøbing F. m. v., den 15. september 1972.

Firmaet »*Kay Borch's efterfølger I/S*» af Slagelse driver handel og fabrikation i Slagelse kommune.

Fabrikant Ole Kjær Knudsen og fabrikant Niels Mosegaard begge af Slagelse er de ansvarlige deltagere.

Prokura er meddelt Winther Olsen, Høng.

Politimesteren i Slagelse købstad m. v., den 15. september 1972.

Firmaet *RINGSTED TROPEHUS, v/ Ib Leif Christensen og Vagn Christensen* driver handel i Ringsted kommune. Ib Leif Christensen og Vagn Christensen, begge af Ringsted kommune, er de ansvarlige deltagere, og tegner firmaet hver for sig.

Politimesteren i Ringsted m. v., den 14. september 1972.

Karsten Nikolaisen af Hedensted kommune udøver handel, håndværk og industri i Hedensted kommune som eneste ansvarlige indehaver af firmaet »*Hedensted Flisefabrik v/ Karsten Nikolaisen*».

Politimesteren i Vejle, den 14. september 1972.

»Privat Spar- und Leihkasse Rabsted mit beschränkter Haftung« anmelder, at købmand Jørgen Jørgensen, Havsted, og gårdejer Niels Andersen, Ravsted, er udtrådt af tilsynsrådet. Gårdejer August Hinrichsen, Hyndingdam, Bylderup Bov, og gårdejer Andreas Carstensen, Havsted, Bylderup Bov, er i stedet indvalgt i tilsynsrådet.

Politimesteren i Tønder, den 15. september 1972.

Under firma *Kalundborg Brugsforening* drives handel i Kalundborg kommune af et selskab med begrænset ansvar, hvis vedtægter er af 27. november 1969.

Den i selskabet indskudte kapital udgør kr. 258.718,00.

Medlemmerne hæfter for selskabets forpligtelser på følgende måde: Medlemmerne er solidarisk ansvarlige for foreningens forpligtelser. Dette ansvar kan dog først gøres gældende overfor medlemmerne, når det har vist sig umuligt at opnå dækning hos foreningen.

Selskabets bestyrelse består af: Verner Hald Jensen, Kalundborg, som er dens formand, Niels Christian Hallin Olsen, Tage Gunnar Buchardt Olsen, Ejnar Pedersen, Evald Larsen, Kamma Solvejg Larsen og Bodil Nielsen, alle af Kalundborg.

Selskabet tegnes af formanden for bestyrelsen og af et andet bestyrelsesmedlem eller uddeleren.

Prokura er meddelt uddeler Egon Hill. Bekendtgørelser til medlemmerne skal ikke ske i offentlige tidender.

Politimesteren i Kalundborg, den 15. september 1972.

Firmaet »*Kommunernes Kontorforsyning – Kommunernes Papirforsyning*«, indehaver Lars Elmholt af Hedensted kommune, er hævet.

Politimesteren i Vejle, den 16. september 1972.

Firmaet »*Nordmatic*« ved John Villy Rasmussen og Christian Gøttler« driver handel, håndværk og udøver industridrift Mariendalsvej 32 C, København 2000 F.

John Villy Rasmussen af Hvidovre kommune og Christian Gøttler af Ballerup kommune er de ansvarlige deltagere.

Politimesteren i Frederiksberg birk, den 18. september 1972.

Firma *Skandinavisk Medico-Elektronik ved Remby & Bjergstrom* af Gladsaxe kommune er hævet.

Politimesteren i Gladsaxe, den 18. september 1972.

Niels Kristian Skaarup Jørgensen af Gladsaxe driver handel i Gladsaxe kommune som eneste ansvarlige indehaver af firmaet *tegneri v/ Niels Jørgensen*. Prokura er meddelt Susanne Jørgensen.

Hans Erik Holben af Herlev driver handel i Herlev kommune som eneste ansvarlige indehaver af firmaet *DANGIFT v/ Erik Holben*. Prokura er meddelt Margrethe Lang Holben.

Politimesteren i Gladsaxe, den 18. september 1972.

Firmaet »*BRDR. KOCH SØRENSEN & CO.*« driver håndværk i Fredensborg-Humblebæk kommune. Poul Erik Koch Sørensen, Ole Koch Sørensen og Mathilde Kathrine Koch Sørensen, f. Sørensen, alle af Fredensborg-Humblebæk kommune, er de ansvarlige deltagere og tegner firmaet i forening, hvorhos de tegner firmaet pr. prokura hver for sig.

Politimesteren i Helsingør, den 15. september 1972.

Ernst Kristensen er udtrådt af firmaet *Grethe og Erik Wagner I/S v/ Grethe Wagner, Erik Wagner og Ernst Kristensen* af Herning, der fortsættes uforandret af de hidtidige deltagere Grethe Wagner og Erik Wagner.

Politimesteren i Herning, den 18. september 1972.

Af bestyrelsen for »*Brarup Fjerkræ K/S*« er udtrådt Lars Pedersen og Andreas Uffe Hjerpested. I stedet er indtrådt Erik Ravn, Oppe Sundby, Frederiksværk, og Helmer Stigel, Fyrrelien 11, Randers.

Den direktør Bent Mogens Christensen meddelte prokura tilbagekaldes. I stedet er meddelt prokura til hønseriejer Johannes Pedersen.

Politimesteren i Ringsted, den 15. september 1972.

Firmaet »*K-L Entreprenør Service ved Aage Knudsen og Verner Larsen*« driver håndværk i Solrød kommune. Aage Steen Knudsen af

Solrød kommune og Verner Larsen af Hvidovre kommune er de ansvarlige deltagere.

Politimesteren i Roskilde, den 18. september 1972.

Tilsynsrådet for *Kirke Helsingø Sparekasse*, af Gørlev kommune anmelder, at direktør Jørgen Breum Christensen er udtrådt af direktionen, der herefter alene består af Holger Claudius Rasmussen, Kirke Helsingø.

Prokura er meddelt sparekasseassistent Hans Ole Beyer, Slagelse, og sparekasseassistent Niels Hermannsen, Kirke Helsingø, hver for sig sammen med en direktør.

Politimesteren i Slagelse købstad m. v., den 18. september 1972.

Jørgen Harding Sonne Holm af St. Magleby driver handel i Dragør kommune som eneste ansvarlige indehaver af firmaet *»Dragør Sport v/ Jørgen Holm«*.

Prokura er meddelt Randi Brun Holm.

Politimesteren i Tårnby, den 18. september 1972.

Elektricitetselskabet Isefjordværket Interesseselskab (IFV) af Gentofte anmelder, at borgmester Arne Peter Stæhr Johansen er valgt som næstformand for bestyrelsen i stedet for proprietær Niels Edvard Kejser.

Politimesteren i Gentofte, den 18. september 1972.

Hermann Franz Hendrik van Arkens af Ballerup driver handel i Ballerup-Måløv kommune som eneste ansvarlige indehaver af firmaet *»DANOSOL«* v/ H. van Arkens.

Firma *Damberg Design & Co.* driver handel og håndværk i Ledøje-Smørum kommune. Wagn Damberg af Viby Jylland, Claus Johannsen og Peter Johannes Engel-Andreasen begge af Måløv er de ansvarlige deltagere og tegner firmaet i forening.

Firma *Impanex ved Claus Johannsen & Co.* driver handel i Ledøje-Smørum kommune. Claus Johannsen og Peter Johannes Engel-Andreasen begge af Måløv er de ansvarlige deltagere.

Politimesteren i Gladsaxe, den 19. september 1972.

Firmaet *»Brdr. Andersens Cementstøberi«*, Herstedernes kommune er hævet og overflyttet til Stenløse kommune.

Politimesteren i Glostrup, den 19. september 1972.

Firmaet *»MAJKA-MODELLER ved K. Tang Pedersen«* af Birkerød kommune er hævet.

Politimesteren i Helsingør, den 19. september 1972.

Fårevejle sogns Spare- og Lånkasse anmelder, at Holger Jensen, Ny Fårevejle og Peter Mogensen, Veddinge, er udtrådt af tilsynsrådet, og i stedet er indtrådt Ernst Jensen, Ny Fårevejle og Torben Madsen, Veddinge.

Politimesteren i Holbæk købstad og Mersløse Tuse herreder, Nykøbing Sj. købstad og Dragsholm birk, den 19. september 1972.

Firmaet *»BILDE & FOKDAL I/S«* driver handel og udøver industridrift i Roskilde kommune. Arne Bilde af Høje-Tåstrup kommune og Erling Fokdal af Roskilde kommune er de ansvarlige deltagere og tegner firmaet i forening.

Politimesteren i Roskilde, den 19. september 1972.

Visti Hammelef Jørgensen er udtrådt af firmaet *»E. Christensen & Co«* af Toftlund, Nørre Rangstrup kommune, der fortsættes forandret af den hidtidige deltager Erling Christensen.

Politimesteren i Toftlund, den 19. september 1972.

Firma *Gladsaxe Antikvariat v/G. Andersen & M. Nielsen* driver handel i Gladsaxe kommune. Grete Marie Andersen, født Johansen, og Myrna Elita Nielsen, født Johansen, begge af Gladsaxe, er de ansvarlige deltagere og tegner firmaet i forening.

Prokura er meddelt Grete Marie Andersen, født Johansen, og Myrna Elita Nielsen, født Johansen, hver for sig.

Arne Boye Ahrenst af Hillerød driver handel og udøver industridrift i Gladsaxe kommune som eneste ansvarlige indehaver af firmaet *Dansk Olie Kemi v/A. Ahrenst.*

Firmaet er overflyttet fra Hillerød.

Firma *SCANART v/Henri Hansen* af Herlev kommune er hævet.

Firma *SCANART v/Petersen & Hatting* driver handel i Gladsaxe kommune. Poul Petersen og Jens Palle Hatting af Ballerup er de ansvarlige deltagere og tegner firmaet i forening.

Prokura er meddelt Poul Petersen og Jens Palle Hatting hver for sig.

Politimesteren i Gladsaxe, den 20. september 1972.

Firmaet *Jørgen Olsen og Søn* driver håndværk i Skovbo kommune.

Jørgen Ludvig Olsen og John Olsen, begge af Skovbo kommune, er de ansvarlige deltagere og tegner firmaet i forening.

Politimesteren i Køge, den 20. september 1972.

Firmaet »*BIL-CENTRET HADSTEN v/ Tage Mikkelsen, Holger Andersen og Erik Borgbjerg*« driver handel og håndværk i Hadsten kommune.

Forretningsfører Aage Halstrøm Mikkelsen, værkfører Holger Andersen og reserveleder Erik Andersen Borgbjerg, alle Hadsten, er firmaets ansvarlige indehavere, der tegner firmaet to i forening.

Politimesteren i Randers, den 20. september 1972.

Bodil Annelise Thelander driver handel i Århus kommune som eneste ansvarlige indehaver af firma »*Deres Ridestøvle-Expert v/fru A. Thelander*«.

Prokura er meddelt Jørgen Billing Thelander.

Århus Politikammer, den 20. september 1972.

Firmaet »*Trema ved Vagn Alf. Knudsen, Bent Petersen og Henning Søgaard Jensen*« driver handel i Århus kommune.

Vagn Alfred Knudsen af Århus, Bent Petersen af Lystrup og Henning Søgaard Jensen af Resenbro, er de ansvarlige deltagere og tegner firmaet i forening.

Århus Politikammer, den 20. september 1972.

Til Københavns handelsregister er modtaget følgende anmeldelser:

Firmaet *Sigurd Rasmussen* har meddelt Kjeld Erling Rasmussen prokura.

Firmaet *Tagarno v/ E. Mølgaard Frandsen* er hævet.

Firmaet *Amagerhylden v/ Poul Petersen* er hævet.

Firmaet *Danish Express Company ved Ole E. Røhmann og Anders Tietze* er afmeldt af handelsregistret, efter at navnet er overtaget af et aktieselskab.

Firmaet *Unicorn Universal Container Service v/ C. og H. Lehmann* driver handel. Carl Adam Jutting Lehmann af Klampenborg og Henrik Jutting Lehmann af Holte er de ansvarlige deltagere.

Erik Jensen driver handel og håndværk som eneste ansvarlig indehaver af firmaet *Nordisk Fauna Film v/ E. Jensen*. Prokura er meddelt Hanne Bau Jensen, f. Hansen.

Jalil Heristchian af Holte driver handel som eneste ansvarlig indehaver af firmaet *Aryanex v/ J. Heristchian*.

Firmaet *Andersen & Hansen, aut. gas- og vandmester, varme, sanitet og blik* driver handel og håndværk. Per Asger Andersen af Gentofte og Jørgen Hansen af Ballerup er de ansvarlige deltagere.

Københavns magistrat, den 21. september 1972.

Da der i de sidste 10 år ikke er foretaget nogen anmeldelse til handelsregistret i København vedrørende firmaet:

G. Lundholm, og da henvendelse til firmaets indehaver i overensstemmelse med lov nr. 72 af 27. marts 1929 er forblevet ubesvaret, opfordres herved den pågældende indehaver i medfør af nævnte lov til, inden 3 måneder fra nærværende bekendtgørelses dato, at oplyse om firmaet fremdeles består.

For så vidt ingen oplysninger indkommer, slettes firmaet af handelsregistret.

Københavns magistrat, den 21. september 1972.

Firmaet »*Olaf Bahr*«, Århus, afmeldes af handelsregisteret.

Århus Politikammer, den 20. september 1972.

Henning Arne Dahl af Århus kommune driver handel i Abyhøj, Århus kommune,

som eneste ansvarlige indehaver af firmaet *Jysk import og export agentur v/H. Dahl*.

Politikreds nr. 44, Hasle herred, 8000 Århus C, den 20. september 1972.

Firmaet *»Sydkystens El-Forretning ved N. P. Christensen og J. Simonsen«* af tidligere Tikøb kommune, nu Helsingør kommune, er hævet, da firmaet er overgået til aktieselskab.

Politimesteren i Helsingør, den 20. september 1972.

Firmaet *M. Thorup Nielsen & Co.* driver handel og håndværk i Ikast kommune.

Martinus Thorup Nielsen, Niels Jørgen Thorup Nielsen, begge af Ikast, og Knud Erik Thorup Nielsen af Kølvrå, er de ansvarlige deltagere.

Prokura er meddelt Poula Nielsen, Ikast.

Politimesteren i Herning, den 21. september 1972.

Firmaet *»Julius Larsen & Søn«* af Hillerød er hævet, da firmaet er omdannet til aktieselskab.

Politimesteren i Hillerød, den 20. september 1972.

I/S Nydan v. Axel Sørensen og Bent Højbjerg Pedersen er hævet.

Politimesteren i Holbæk købstad, den 21. september 1972.

Veni Lykke Fokdal af Nakskov driver handel i Nakskov købstad som eneste ansvarlige indehaver af firmaet *»No. 1 v/Veni Fokdal«*.

Prokura er meddelt Jesper Fokdal.

Politimesteren i Nakskov m. v., den 21. september 1972.

Af herværende handelsregister er nedennævnte firmaer hævet:

»Winsor v/Eigil Vilhelmsen« af Århus kommune.

»Everon ved J. K. Pedersen« af Århus kommune.

»Bog- og Papircentralen ved Knud Jørgen Jespersen«.

»Odder Autoophug ved Emil Toft« af Odder kommune.

»Dansk Trådvare-Industri ved Hj. og Anker Lystager« af Århus kommune.

»Hasselager radio- og cykleforretning, Hasselager, ved Thomas Jensen« af Århus kommune.

»Oleda v/Oluf Høeg« af Århus kommune.

»Lundshøj-Konfektion v. Johs. H. Laur- sen« af Århus kommune.

»Adolph Christensen, Odder«.

»Aarhus Møbelindustri, Højbjerg v/Knud Harald Nymark« af Århus kommune.

»Højbjerg trælasthandel v/H. K. Nymark« af Århus kommune.

»Viby Foto v/Ib Rodding« Århus kommune.

»Højbjerg Slagterforretning v/Brdr. Storgaard« af Århus kommune.

»Holme Slagterforretning v/Brødrene Storgaard« af Århus kommune.

»Karl J. Jensens Eftf. v/Viggo Jensen« af Odder kommune.

»Pedo-Servo« v/W. Tobiesen« af Århus kommune.

»Jarley« ved Knud Henry Trangbæk af Århus kommune.

»J. Hovgaard Jensen« af Odder kommune.

»Biscuitsfabriken Jylland v/Ejgil Vilhelmsen« af Århus kommune.

»Hundslund sogns spare- og laanekasse«.

»Bjerager Brugsforening«.

»Odder og Omegns Fællesbageri«.

»Saxild-Nølev sognes spare- og laanekasse«.

»Andelsselskabet ØstjydsK Konserverfabrik«.

»Ønsted Forbrugsforening«.

»Søby Brugsforening«.

»Gosmer og Halling sognes Spare- og Laanekasse«.

»Randlev og Bjerager sognes Spare- og Laanekasse«.

»Assedrup Brugsforening«.

Politimesteren i Odder, den 21. september 1972.

Berigtigende anmeldelse, jfr. Statstidende nr. 118 af 19. september 1972:

Privat Spare- og Lånekasse, Ravsted, anmelder, at købmand Jørgen Jørgensen, Havsted, og gårdejer Niels Andersen, Ravsted, er udtrådt af tilsynsrådet. Gårdejer August Hinrichsen, Hyndingdam, Bylderup Bov, og gårdejer Andreas Carstensen, Havsted, Bylderup Bov, er i stedet indvalgt i tilsynsrådet.

Politimesteren i Tønder, den 21. september 1972.

»Knudstrup Tømrer- og Snedkerforretning, v/Børge Lybæk og H. Refstrup« af Thorning kommune, nu Kjellerup kommune, anmelder, at Bent Esbensen af Kjellerup kommune, er indtrådt i firmaet som ansvarlig og til underskrift berettiget person.

Politimesteren i Viborg købstad m. v., den 21. september 1972.

Firmaet »Special I/S v/Ludvig Kristensen & Søn« driver handel og håndværk i Ålborg kommune.

Ludvig Sofus Kristensen og Ole Bjarne Kristensen, begge af Ålborg, er de ansvarlige deltagere og tegner firmaet i forening.

Politimesteren i Ålborg m. v., den 21. september 1972.

Til Københavns handelsregister er modtaget følgende anmeldelser:

Firmaet *Taster Wine Ltd.* er trådt i likvidation. Bestyrelsen er fratrudd og landsretssagfører Niels Kørner og advokat Ole Finn Nielsen er valgt til likvidatorer og tegner under likvidationen firmaet hver for sig.

Firmaet *Hartz Pickles ved Chr. S. Nielsen* er afmeldt af handelsregistret, efter at navnet er overtaget af et aktieselskab.

Firmaet *Grafisk Atelier v/Ib Andreasen. Jørgen Bach, Verner Ingemann Hansen og Bent Holm* er afmeldt af handelsregistret, efter at navnet er overtaget af et aktieselskab.

Firmaet *Grafisk Elektronik v/Bent Holm og V. Ingemann Hansen* driver håndværk. Bent Holm og Verner Ingemann Hansen, førstnævnte af Greve Strand, er de ansvarlige deltagere.

Firmaet *Henrik Hansen & Jørgen Møller I/S* driver handel. Henrik Hansen og Jørgen Henckel Møller er de ansvarlige deltagere.

Erik Øberg-Jacobsen driver handel som eneste ansvarlig indehaver af firmaet *Kontorpapir v/E. Øberg-Jacobsen*.

Firmaet *Jauerfood v/Gunnar Jauer* er afmeldt af handelsregistret, efter at navnet er overtaget af et aktieselskab.

Arne Nelholt, Bruno Nelholt og Linda Larsen, f. Nelholt, de 2 førstnævnte af Gentofte, er indtrådt i firmaet *G. Nelholt* som ansvarlig og til underskrift berettigede deltagere. Firmaet tegnes fremtidig af de ansvarlige deltagere i forening.

Københavns magistrat, den 22. september 1972.

Firmaet »C. C. T. V. Corporation I/S« ved A. G. Clausen og B. Jardorf driver handel i Gentofte kommune.

Anker Gunnar Clausen af Gentofte og Bertil Jardorf af Lyngby er de ansvarlige deltagere og tegner firmaet i forening.

Vivian Schneider af Gentofte driver handel i Gentofte kommune som eneste ansvarlige indehaver af firmaet *VIPCO ved V. Schneider*.

Politimesteren i Gentofte, den 21. september 1972.

Firmaet *Dansk Boligstål v/Svend Aage Christensen, Verner Nørgaard Pedersen og Holger Hejlesen* anmelder, at firmaet er hævet.

Politimesteren i Nørresundby m. v., den 22. september 1972.

Fredi Ernst Valdemar Bauerfeld af Solrød kommune driver handel og håndværk i Solrød kommune som eneste ansvarlige indehaver af firmaet »*SOLRØD T.V.-SERVICE ved Fredi Bauerfeld*«.

Politimesteren i Roskilde, den 22. september 1972.

Firmaet *Conimex ved E. L. Kjer, Padborg, Bov* kommune, er hævet.

Politimesteren i Gråsten, den 25. september 1972.

Firmaet »*Robert Bang*« af Rødovre kommune er hævet.

Politimesteren i Hvidovre, den 25. september 1972.

Firmaet »*Boto Polstermøbelfabrik I/S v/Vagn Borup og Ove Thomsen*« driver handel og udøver industridrift i Støvring kommune.

Vagn Borup af Klarup og Ove Rask Thomsen af Suldrup er de ansvarlige deltagere. Prokura er meddelt Vagn Borup, Marian Borup og Ove Rask Thomsen hver for sig.

Politimesteren i Nibe m. v., den 25. september 1972.

Firmaet »*Roskilde Vinduespolering og Rengøring v/Gerhard Petersen*« af Roskilde kommune er hævet.

Politimesteren i Roskilde, den 25. september 1972.

Alfred Knudsen af Herning kommune driver handel og håndværk i Silkeborg købstad som eneste ansvarlige indehaver af firmaet »Midtjysk Bremse- & Koblingservice v/Alfred Knudsen«.

Firmaet »Scan-møbler v/Jørn Schrøder Jensen og Jørgen Andersen« driver handel og håndværk og udøver industridrift i Hørning kommune.

Jørn Schrøder Jensen og Jørgen Andersen, begge af Hørning kommune, er de ansvarlige deltagere og tegner firmaet hver for sig.

Politimesteren i Silkeborg m. v., den 25. september 1972.

Under firma *Sparekassen Skærbæk* drives sparekassevirksomhed i Skærbæk kommune af et selskab med begrænset ansvar, hvis vedtægter af 8. august 1972 er stadfæstet af direktøren for tilsynet med banker og sparekasser den 11. september 1972.

Sparekassen er dannet ved sammenslutning af Spare- og Lånecassen for Skærbæk og Omegn og Døstrup Sogns Spare- og Lånecasse.

Den i selskabet indskudte kapital er veksellende, og medlemmerne (garanterne) hæfter ikke derudover for selskabets forpligtelser.

Bestyrelsen består af:

Fhv. skoleinspektør Nicolaj Schultz, Skærbæk, formand, valgt af handelsministeriet, gårdejer Jacob Jacobsen, Skærbæk, næstformand, skovfoged Jørgen Schmidt, Skærbæk, gårdejer Hans Sørensen, Mjolden, Skærbæk, bygmester Christian Aaskov, Frifelt, Skærbæk, gårdejer Knud Knag, Ballum, Skærbæk, fhv. bagermester Christian Hansen, Døstrup, købmand Carl Simonsen, Døstrup.

Direktionen består af:

Sparekassedirektør Thorning Nygaard Eriksen, Døstrup.

Selskabet regnes af direktionens og tilsynsrådets medlemmer, to i forening.

Prokura er meddelt:

Sparekassefuldmægtig, fru Else Hansen, Brøns, sparekassefuldmægtig Gunnar Vind, Randerup, der tegner selskabet i forening eller hver for sig i forbindelse med et medlem af tilsynsrådet eller direktøren.

Bekendtgørelser til medlemmerne skal ske i Flensborg Avis og det lokale ugeblad.

Firmaerne *Spare- og Lånecassen for Skær-*

bæk og Omegn og Døstrup Sogns Spare- og Lånecasse er hævede.

Politimesteren i Tønder, den 25. september 1972.

Mogens Jes Christensen af Ålborg driver handel og håndværk i Ålborg kommune som eneste ansvarlige indehaver af firmaet »DANEBO Systembyggeri ved M. Jes Christensen«.

Politimesteren i Ålborg m. v., den 25. september 1972.

Firmaet »Bendixen og Olsen« af Esbjerg er hævet.

Firmaet »Hansen & Tosti Nielsen« af Esbjerg er hævet.

Politimesteren i Esbjerg, den 26. september 1972.

Erna Kristine Olesen af Herning kommune udøver industridrift i Herning købstad som eneste ansvarlige indehaver af firmaet *Ernett Modeller v/ Erna Olesen*.

Prokura er meddelt Erling Edward Olesen, Herning.

Politimesteren i Herning, den 26. september 1972.

Firmaet »Icodan Tagdækning ved Jimmy Hofby« af Svinninge kommune er afmeldt af handelsregisteret.

Politimesteren i Holbæk m. v., den 26. september 1972.

Af tilsynsrådet for *Spare- og Lånecassen for Kongsted sogn* er udtrådt Carl Edvard Nielsen, Borup.

I stedet er indtrådt gdr. Ole Verner Petersen, Svennerup.

Politimesteren i Køge, den 26. september 1972.

Carl Peter Christian Hansen af Ribe kommune driver handel og håndværk i Ribe købstad som eneste ansvarlige indehaver af firmaet »Cykelforretningen KONDI, Ribe, ved Carl Hansen«.

Politimesteren i Ribe, den 26. september 1972.

Firmaet »*Filcolana v/ J. Hall*« af Silkeborg er hævet.

Politimesteren i Silkeborg m. v., den 26. september 1972.

Firmaet »*Stokholm's Autolakeri og Pladeværksted I/S*« driver handel og industri i Slagelse købstad.

Niels Stokholm og Steen Stokholm, begge af Slagelse kommune er de ansvarlige deltakere og tegner firmaet i forening.

Politimesteren i Slagelse købstad m. v., den 6. september 1972.

Af tilsynsrådet for *Snedsted og Nørhå Spaekasse*, Snedsted, er udtrådt gårdejer Christian Danielsen, Gjersbøl, og i stedet er indtrådt gårdejer Anders Christian Christensen, Gjersbøl.

Politimesteren i Thisted købstad m. v., den 7. september 1972.

Niels Anton Palmelund Poulsen af Egved kommune driver handel og håndværk i Egved kommune under firma »*Jerlev Radio og TV v/ Niels A. Palmelund Poulsen*«.

Politimesteren i Vejle, den 26. september 1972.

Under firma *Sdr. Herreds Brændselsforening* drives brændselsforretning i Grenå kommune af et selskab med begrænset ansvar hvis vedtægter er af 3. august 1972. Den i selskabet indskudte kapital udgør kr. 3.200. Medlemmerne hæfter ikke for selskabets forpligtelser. Selskabets bestyrelse består af dr. Verner Klemmensen, Råmosegård, 8430 Tirstrup, gdr. Jørgen Casper Sørensen, Attrup, 8444 Balle, gdr. Arne Kjeldsen, Ålsrode, 500 Grenå. Selskabet tegnes af den samlede bestyrelse. Prokura er meddelt forretningsfører Aage Steffensen, Trustrup. Bekendtgørelse til medlemmerne skal ske i de lokale blade.

Politimesteren i Grenå m. v., den 27. september 1972.

Firmaet *Høy Hansen* af Brønderslev er anmeldt som overgået til aktieselskab.

Hans Peder Krogsgaard af Hjørring kommune driver handel i Hjørring købstad som eneste ansvarlige indehaver af firmaet »*Nordjysk Kaffe-Import, Hjørring v/ Hans Peder Krogsgaard*«.

Nordjysk Kaffe-Import, Hjørring, v/ firmaet Fredsted & Co.'s Eftf. I/S er hævet.

Under firma »*Jespertex K/S textil engros og agentur*« drives handel-, engros- og agenturvirksomhed i Brønderslev kommune af et selskab med begrænset ansvar, hvis vedtægter er af 2. september 1972. Den i selskabet indskudte kapital udgør kr. 90.000. Handels- og Finansieringsaktieselskabet af 2. april 1972, hvis aktiekapital er indskudt i nærværende selskab, hæfter som fuldt ansvarlig deltager (komplementar), medens de øvrige medlemmer, kommanditisterne, alene hæfter med den indskudte kapital.

Selskabets bestyrelse består af Svend Aage Jespersen, Saltumvej 71, Brønderslev, Karen Margrethe Jespersen, Saltumvej 71, Brønderslev, og Arne Christian Homann, Slåenbakken 8, Birkerød.

Selskabet tegnes af de tre bestyrelsesmedlemmer i kommanditselskabet i forening. Bestyrelsen har meddelt prokura, enkel eller kollektiv.

Eneprokura er meddelt Svend Aage Jespersen og fru Karen Margrethe Jespersen. Bekendtgørelse til medlemmerne skal ikke ske i offentlige tidender.

Politimesteren i Hjørring m. v., den 26. september 1972.

Til Københavns handelsregister er modtaget følgende anmeldelser:

Firmaet *P. Axt & Co.* er afmeldt af det henværende handelsregister, efter at forretningskontoret er overflyttet til Brøndbyernes kommune.

Firmaet *Skandinavisk Voks- & Kemikaliefabrik I/S v/ Inga Frølund Hermansen*, er afmeldt af handelsregistret, efter at navnet er overtaget af et aktieselskab.

Firmaet *Erik Christiansens Eftf. v/ H. Hadsund* er hævet.

Firmaet *Keramikerværkstedet Bragesgade 10 v/ Peter Enke og Ejnar Paulsen* driver håndværk. Peter Enke og Ejnar Garboe Paulsen, sidstnævnte af Vedbæk, er de ansvarlige deltagere og tegner firmaet i forening, hvorhos de tegner firmaet pr. prokura hver for sig.

John Gøtke af Virum driver håndværk som eneste ansvarlig indehaver af firmaet *Husum Radio v/ John Gøtke*. Prokura er meddelt Annie Hansigne Johanne Gøtke, f. Melchiorssen.

Hans Antoni Anderson Lundin, der var ansvarlig deltager i firmaet *Mønststuen ved H. A. Lundin, H. O. F. Lundin & N. J. F. Lundin*, er afgået ved døden, og firmaet er hævet.

Firmaet *Mønststuen ved H. O. F. Lundin og N. J. F. Lundin* driver handel. Hans Otto Fabricius Lundin og Nils Jørgen Fabricius Lundin, førstnævnte af Rødovre, er de ansvarlige deltagere og tegner firmaet i forening.

Københavns magistrat, den 28. september 1972.

Andreas Friedrich Østergaard af Odense driver handel og håndværk i Hobro kommune som eneste ansvarlige indehaver af firmaet *»Hobro Bremse- og Koblingservice ved A. Østergaard«*.

Politimesteren i Hobro, den 27. september 1972.

Firmaet *»Jydsk Værktøjs Industri v/ K. Andersen og P. Jensen«* af Juelsminde kommune er hævet.

Politimesteren i Horsens m. v., den 27. september 1972.

Erik Bach Poulsen af Rødovre udøver industridrift i Rødovre kommune som eneste ansvarlige indehaver af firmaet *»AUTELA v/ Erik Bach Poulsen«*.

Politimesteren i Hvidovre, den 27. september 1972.

Ebeltoft ny Tømmerhandel, Ebeltoft, er hævet.

Politimesteren i Grenå m. v., den 28. september 1972.

Leif Kaare Strøm af København driver handel og håndværk i Gentofte kommune som eneste ansvarlige indehaver af firmaet *»de friske radiomænd«* v/ *Leif Strøm*.

Politimesteren i Gentofte, den 28. september 1972.

»Mejrup brugsforening« anmelder, at vedtægterne er ændrede den 24. august 1968.

Bestyrelsen består nu af: gårdejer Frode Østergaard, gårdejer Søren Haislund Sørensen, fru Elly Pedersen, fru Hanne Elkjær og politibetjent Erik Serup Bjørn, alle Mejrup pr. Holstebro.

Politimesteren i Holstebro m. v., den 28. september 1972.

Firmaet *DANSK GLASFIBER INDUSTRI v/ Poul Bentzen* af Søllerød kommune er hævet som overgået til aktieselskab.

Firmaet *P. Rasmussen og Sønners Parketgulve* af Lyngby-Tårnbæk kommune er hævet.

Firmaet *P. Rasmussen og Søner* af Lyngby-Tårnbæk kommune er hævet.

Firmaet *Gulvtex v/ Jørgen Jensen og Poul Arne Rasmussen* af Lyngby-Tårnbæk kommune er hævet.

Bent Viuf Mikkelsen af Virum driver handel i Lyngby-Tårnbæk kommune som eneste ansvarlige indehaver af firmaet *»Skandinavisk Industri Forsyning (S.I.F.) v/ Bent Viuf Mikkelsen«*.

Politimesteren i Lyngby, den 28. september 1972.

Firmaet *»Gravco«* v. *Svend Sørensen* af Brændekilde-Bellinge kommune er hævet.

Politimesteren i Odense herred, den 28. september 1972.

Firmaet *»DANMARKS ANDELS FJERKRÆSLAGTERIER, a.m.b.a.«* af Randers er hævet.

Politimesteren i Randers, den 28. september 1972.

Under firma *»Danpo, Danmarks Andels Fjerkræslagterier A.m.b.a.«* udøves industridrift og handel i Randers kommune af et selskab med begrænset ansvar, hvis vedtægter er af 31. marts 1971, ændret den 20. april 1972.

Som medlemmer (A-andelshavere) optages personer og selskaber, som producerer slagtefjerkræ. Som B-andelshavere kan uden for medlemmernes kreds optages i Danmark hjemmehørende personer og selskaber.

Den i selskabet indskudte andelskapital, tegnet dels af medlemmerne (A-andelshaverne) og dels af B-andelshaverne, udgør kr. 6.155.840,96, der er indbetalt. Bestyrelsen kan udvide andelskapitalen med indtil 2 mill. kr. A-andele og 3 mill. kr. B-andele. Andelshavernes hæftelse for selskabets forpligtelser er begrænset til den af dem tegnede andelskapital. Hver andelshaver hæfter solidarisk

ned sit andelsindskud. Herudover hæfter for selskabets forpligtelser en ikke indbetalt garantikapital på 1.032.000 kr. samt en indbetalt eservefond B stor kr. 1.322.138,03. Garantikapitalen nedsættes, og reservefond B indløses efter nærmere i vedtægterne fastsatte regler.

Selskabets bestyrelse består af: gårdejer Bent Mogens Christensen, Vestergård, /rangstrup, Glumsø (formand), gårdejer Kai Anton Berg, Vildfang, Haderslev (næstformand), gårdejer Adolf Kraglund Jensen, Hørby, Sæby, proprietær Peter Jensen, Lehnshøj, Svendborg, hønseriejer Niels Nordtorp Lundsgaard, Radstrup, Marslev, gårdejer Martin Nielsen, Bjerggård, Vostrup, gårdejer Kai Erik Ravn, Våningstedgård, Øppe Sundby, Frederikssund, gårdejer Vagn Aage Sørensen, Agerbæk, gårdejer Thorvald Zakarias, Gadensgård, Sdr. Vrå.

Selskabet tegnes af formanden eller næstformanden i forening med to andre medlemmer af bestyrelsen, eller i forbindelse med en direktør og et bestyrelsesmedlem, eller af tre bestyrelsesmedlemmer i forening.

Prokura er meddelt Erling Gregersen (adm. direktør), Erling Christensen (direktør), Svend Aage Nørregaard (direktør), Helmer Stigel (direktør), Frode Christoffersen (direktør), der tegner firmaet pr. prokura hver for sig.

Bekendtgørelse til medlemmerne skal ikke ske i offentlige tidender. Selskabet driver tilige virksomhed under betegnelserne:

Fyns Andels-Fjerkræslagteri A.m.b.a.,
Sydjysk Andels-Fjerkræslagteri A.m.b.a.,
Nordjysk Andels-Fjerkræslagteri A.m.b.a.,
Ringsted Andels-Fjerkræslagteri A.m.b.a.

Politimesteren i Randers, den 28. september 1972.



SAMLING AF ANMELDELSER TIL HANDELSREGISTERET



Samling af anmeldelser til handelsregisteret

Udgivet ved forordning af Handelsministeriet
 med tilladelse af Statens Tryk- og Bogenforvaltningsvesen
 Nr. 10

Anmeldelserne angår følgende firmer:

(De vedrøjede ad angiver siderne hvor anmeldelsen findes)

Aaby bys brugsforening, Åbyhø, 203
 Aagaard, V. V., Århus, 203
 Aalborg TV Service ved Riis-Pedersen, 202
 AIR-SERVICE-VENTILATION v/ A. E. Nielsen, Herstedelermø, 210
 Andels-Kartoffelmællebuden, Østjysk, Århus, 201
 Andersen, Erhard, Odense, 202
 ANIKET ved fru Andersen og Lud. Nielsen, Odense, 202
 art. materialer, grafik, håndværk v/ Vibeke og Friedrich Jørgen, Åbenrå, 206
 ASD v/ E. Nygaard, Århus, 205
 Ator Tryk ved Jørgen Rasmussen, Sønderlystvej, Mønsø og Huse, Calmar, 206
 Auchenberg, E. O., Bkt., 203
 Auto Speed v/ Knud Jørgensen, Høved, 206
 Axil P. & Co., Brøndbyerne, 210

Behar Autoværksted v/ Johannes & V. Hansen, Åbenrå, 206
 Bøker ved Axel Buel, 198
 Bonnichsen, Louis & søn, L/S, Kolding, 201
 Borholm-Centralen, Fælleskommunen for Fiskealgforeninger på Bøgholm og Christiansø, 198
 Boulevardens Tjenestegæst v/ Helmer Christensen, Ålborg, 196
 Brøns, Aabyhø, 203
 Brønsvig Møbler v/ Harry Hansen, Arstev, 204
 Bdr. Andersens Cementfabrik, Stevning, 203
 Brøndum Brugsforening, 200
 Brønshøj Aftenhøveler v/ Inge Sofie Madsen, 199
 Bুদ্ধinge Træindustri v/ Ax. Hansen, Grønholt, 206
 Bukkehøve, Chr., og søn, Brøndby, 204
 BLIKO CHEESE, Haderslev, 204
 Buss, Ejner, Eft. v/ Aage Buss, Ålborg, 207
 Buss, Ejner, Eft. v/ Harald Buss og Aage Buss, Ålborg, 207

B. & L. Andersen, I/S v/ Jørgen Inghansen & L. 212
 B.K. design v/ Hanser og Sørensen, 204
 B. & L. Gulve, Interesesskaber, v/ H. J. Øster og P. Linné, Grønhammøsebovli
 Beder-Møling, Sønderlystvej, Mønsø
 Bendixen og Gjerlang, Ålborg, 205
 Bierstedt brugsforening, 200
 Bjørklund, Albert, 204

B. & Yllaby v/ Christian Andersen, Odense, 204
 CMS by v/ Christian Jensen, Mogens Jensen og Søren Stecker Jensen, Bkt., 210
 Carls v/ Forrester J. V. Jørgensen, 204
 Catering Service v/ H. J. Øster, 204
 Central Optiker v/ H. Jørgensen, 204
 Central Optiker v/ H. Jørgensen, 204
 Christensen, Arthur, søn, Tristed, 206
 Christensen, P. L. & Chr. Odense, 203

Samling af anmeldelser til handelsregistrene,

udgivet ved foranstaltning af Handelsministeriet,
udgår månedlig og koster **21,50 kroner om året**. Samlingen forsynes årlig med
fuldstændigt firmaregister, tillige omfattende samtlige tidligere årgange.
Abonnement tegnes på **alle posthuse** og i **alle boglader**.

Nr. 9 for 1972 færdig fra trykkeriet den 22. november 1972

Udgiver :
Fuldmægtig *B. Poulsen*
Handelsministeriet

Hovedkommissionær :
Thaning & Appel Eftf's Forlag A/S
Snaregade 4

København 1972. — Bianco Lunos Bogtrykkeri A/S.

SAMLING AF ANMELDELSER TIL HANDELSREGISTRENE



Udgivet ved foranstaltning af Handelsministeriet

1972

Anmeldelser, bekendtgjort i Statstidende i oktober måned

Nr. 10

Anmeldelserne angår følgende firmaer:

(De vedføjede tal angiver siderne, hvor anmeldelserne findes).

Aaby bys brugsforening, Abybro, 203.
 Aagaard, V. V., Aarhus, 203.
 Aalborg TV Service ved Riis-Pedersen, 212.
 AIR-SERVICE-VENTILATION v/ A. R. Nielsen, Herstederne, 210.
 Andels-Kartoffelmelfabrikken Djursland, Auning, 201.
 Andersens, Erhard, eftf., 208.
 ANIKET ved Tue Andresen og Leif Nielsen, Greve, 202.
 artes malerier, grafik, kunsthåndværk v/ Vibeke og Friedrich Joost, Abenra, 206.
 ASCO v/ E. Nygaard, Aarhus, 205.
 Ator Tryk ved Jørgen Rasmussen, Kazimierz Mazur og Hans Calmsee, 206.
 Auchenbergs, E. O., Eftf., 207.
 Auto Speed v. Knud Jørgensen, Herlev, 206.
 Axt. P., & Co., Brøndbyerne, 210.
 B. & J. Automobiles I/S v/ Jørgen Johansson & Co., 212.
 B.K. design v/ Hammer og Sandersen, 204.
 B. & L.-Gulve, Interesseselskabet, ved H. J. Brink og P. Linné, Greve, 205.
 Beder-Malling sparekasse, 202.
 Bendixen og Gjerlang, Frederiksberg, 205.
 Biersted brugsforening, 209.
 Björklund, Albert, 204.

Bødum Autoværksted v/L. Johansen & H. Hansen, Abenrå, 200.
 Bolax ved Aksel Boel, 198.
 Bonnichsen, Louis, & søn, I/S, Kolding, 203.
 Bornholmer-Centralen, Fællesorganisation for fiskesalgforeninger på Bornholm og Christiansø, 198.
 Boulevardens Tæppelager v/ Helmer Christensen, Alborg, 198.
 Brugsen, Aabybro, 203.
 Brunsvig Møbler v/ Harry Hansen, Årslev, 211.
 Brdr. Andersens Cementstøberi, Stenløse, 203.
 Brøndum Brugsforening, 200.
 Bronshøj Antennelager v/ Inge Selin Madsen, 199.
 Buddinge Trælsthhandel v/ Aa. Hansen, Gladsaxe, 206.
 Bukkehavne, Chr., og Søn, Svendborg, 198.
 BUKO CHEESE, Haderslev, 200.
 Buus, Ejner, Eftf. v/ Aage Buus, Alborg, 207.
 Buus, Ejner, Eftf. v/ Harald Buus og Aage Buus, Alborg, 207.
 C. A. Villabyg v/ Christian Andersen, Odense, 210.
 C.M.S. byg v/ Christian Jensen, Mogens Jensen og Søren Snedker Jensen, Hals, 210.
 Cafos v/ Forrester D. Wijesinghe, 204.
 Catering Service v/ Poul Fjeldberg, 204.
 Central Optik v/ Hindsberg og Ørkild, 207.
 Central Optik v/ Norling og Hansen, 207-208.
 Christensen, Anton, & Son, Thisted, 209.
 Christensen, I. L., & Co., Odense, 207.

- City Blomster v. de Voss & Langhans, Frederiksberg, 205.
- CONTRADE ved V. Thorslunn Jensen, Tikøb, 210.
- Corneliussen, Ove, Fredensborg-Humblebæk, 210.
- Cykelhandlernes Fællesindkøb A.m.b.a., 205.
- Dan-Frim v. A. Andersen, Næstved, 208.
- Dan-Ide v. A. Andersen, Næstved, 208.
- Danmarks Naturfredningsforenings Forlag, 198.
- DANSK EDDIKE CENTRAL ved Karen Løkkegaard Jensen og Keld Møller Jensen, Ollerup, 207.
- Dansk Inventar Montage v/ Kurt Feldt og Peer Rasmussen, 208.
- Dansk Motor Abonnement, I/S ved Georg Jensen & Co., Kolding, 197.
- DANSK OLIE TEKNIK v/ S. A. Storm, Søllerød, 201.
- Dansk Snekedefabrik ved Karen Løkkegaard Jensen og Keld Møller Jensen, Ollerup, 207.
- Dansk Spare-Selskab, 198.
- DOFO a.m.b.a. (Danske Ostemejeriers Fællessalg og Osteeksport), Haderslev, 199.
- DOFO Cheese, Haderslev, 200.
- E. G. H. Elmontage og Metalvarer v/ E. G. Hansen, Hoje-Tåstrup, 210.
- Ehlerl Møbler v. Fl. Jørgensen, Korsør, 211.
- Elcobyg ved Berg Bach og Kjeld Egmosé, Alborg, 203.
- Electrolux Støvsuger-Center v/ M. Romeyke og K. Christensen, Alborg, 203-204.
- Elektra I/S v/ W. Specht og Otto Petersen, Faxe, 201.
- ELP REKLAME/MARKETING ved Erik Lyngholm Pedersen, Ballerup-Måløv, 197.
- ELP REKLAME/REKLAMEFOTO v/ Erik Lyngholm Pedersen, Ballerup-Måløv, 197.
- Emamotor v/ Axel Hansen, Testrup, 197.
- EPHOL v/ F. Pedersen, Søllerød, 201.
- EPHOL, I/S, ved R. & H. Arnold, Søllerød, 201.
- Erhvervs-Data v/ John Johansen, Odense, 200.
- Erhvervs-Data v/ Vibeke Vecht, Odense, 200.
- Erichsens, Trauls, Eftf. v/ Vera Svendsen, Sv. T. Kronholm Svendsen og Bente Kronholm Petersen, Arhus, 203.
- Esso Motor Service v/ P. Bøger og C. Frederiksen, Herstederne, 210.
- EURO-CLINIC DANMARK ved civ.ing. A. E. Kristensen, Gentofte, 210.
- Europa Auto v/ Tage Dam Jensen og E. Folden, Alborg, 198.
- Etco v/ E. Lørup, Nakskov, 197.
- Eventyr-Isen, København, 206.
- F. B. Electronic v/ Flemming Bruun, 208.
- FABO v/ Jørgen Bornhöft, Silkeborg, 207.
- Farmaceuten v. H. Marlau Knudsen, Nykøbing F., 208.
- Felthaus, Axel. & Co., 204.
- Felthaus, Axel. & Co., Lyngby-Tårnbæk, 207.
- Fin-Proof Service v/ F. Bech-Jensen, 212.
- FOTRONIC v/ O. Frandsen, Birkerød, 211.
- Frederiksberg Fjederfabrik v. Henning Hesgaard, Rødovre, 211.
- Frederiksberg Sparekasse, 201.
- FREESIA BLOMSTER ved K. de Voss og E. Langhans, Gentofte, 206.
- Friberg, J., og Sønner, Gladsaxe, 209.
- Fyns Akvarie-Centrum v/ P. H. Poulsen, Odense, 200.
- Garn Importen v/ Ferdinand Frisenhøj, Holme-Tranbjerg, 202.
- Garn Importen v/ J. Frisenhøj, Arhus, 211.
- Gartnernes Salgsforening, Aabenraa (Andelsselskab med begrænset ansvar), 198.
- GEM - service af vaskeri- og renserimaskiner v/ Christoph Ullmann, Herlev, 212.
- Genner Færdigbeton, I/S, 210.
- Grindsted Bremse- og Koblingservice ved Erling Madsen, 202.
- Guldbergs Herremagasin v/ J. Guldberg Jensen og Niels Jørgen Guldberg Jensen, Arhus, 201.
- Gylling Sogns Spare- og Laanekasse, 202.
- Hammerum Herreds Spare- og Laanekasse, Herning, 200.
- Handelsfirmaet DRACO ved R. Fischer-Nielsen, Gentofte, 210.
- Hansen, Erik, og Hans Jørgen Graversen, Thorning I/S, 198.
- Hansen, Richard, ved Ellen Hansen, Hjørring, 208.
- Hansen, Richard, ved Jørgen Richard Hansen, Hjørring, 208.
- Hansen, S., Svejemaskiner, Gladsaxe, 199.
- Hansen, Wilhelm, & Sønner, Haslev, 197.
- Herningegnens Andels Olieforening, Herning, 200.
- Hirtshals Skibsproviantering v/ Anker Ladefoged, 203.
- Hjorth, Emil, & Sønner, 198.
- Holtum Standard Haller, v/ Werner Mikkelsen, Vejle, 197.
- Hoppes og Fovslet Brugsforening, Vonsild, 203.
- Horsens og Omegns brugsforening, 208.
- Hou Skibs- og Baadebyggeri ved A. Petersen & Søn, 212.
- Hyllested, Knud, Arhus, 207.
- Hoiberg Trading, 212.
- Højby sparekasse, 204-205.
- Hørby Installationsforretning og Køleteknik ved G. og E. Bielefeldt, 212.
- Hørdum Auto-service v/ Jensen & Mortensen, Sydthy, 211.
- Interlining v/ Jørgen Jeberg, Værlose, 212.
- Iversen & Christensen, Gentofte, 206.

- J-W.-el-teknik v/ Mogens Jørgensen og Flemming Work, 212.
- Jensen & Jensen I/S, St. Magleby, 199.
- Jensen-Foto, H. Wilmer, 212.
- Jensen, Jørgen, Electronic, Kalundborg, 205.
- Jensens, Elsgaard, Bogtrykkeri I/S ved Harwy Elsgaard Jensen og Flemming Elsgaard Jensen, Roskilde, 202.
- Jernindustriens Forlag, 212.
- Jerslev-Hellum Pastorats Laane- og Sparekasse, 208.
- Jespertex K/S textil engros og agentur, Brønderslev, 199.
- Johannesen, Knud, Export og Import, Viby J., 201.
- Jora Optik v/ John & Finn Rasmussen, Gladsaxe, 197.
- Jordbærkælderen ved Svend Søemod, 198.
- Juhl, Søren, & Co., 208.
- Juristforbundets Forlag, 213.
- Juul & Toft, Ålborg, 198.
- Jylland's Reklame Service v/ Trygve Stenberg, Frederikshavn, 204.
- Jysk Murer- og Entreprenørforretning, Aarhus, A.m.b.A., 202.
- Jørgensen, Grethe, Frederiksberg, 197.
- KD-Leasing v/ O. Neergaard-Holm, Kolding, 207.
- KLF Olie. Kværndrup, 207.
- Kirkegaard, Hans H., I/S, og Poul Anker Rasmussen, Juelsminde, 200-201.
- Kirkegaard, John, Maskinfabrik, Glostrup, 211.
- Kjeldgaard Sko I/S, Nykøbing Mors, 201.
- Kjolekongen ved Susanne Thorell, 208.
- Knudsen, H., & Sønner, 208.
- Knudsen, Baunhøj, Autoværksted v. E. Baunhøj Knudsen & O. Jensen, 206.
- Kolt Sogns Spare- og Laanekasse, 202.
- Konfekturhandelen v/ Leif Christensen & Co., Herlev, 197.
- Kraftimport I/S, Gentofte, 208.
- Krone-Huse v/ P. E. Pedersen, Hvidovre, 205.
- Københavns Godsterminal A.m.b.a., 207.
- Langholt Brugsforening, Langholt, 208-209.
- Larsen & Jørgensen, V.V.S. & Blikkenslagerfirma, Gladsaxe, 202.
- Larsen, H., og Søn, Sæby, 211.
- Lille Brænderi, Det, v. C. H. Andersen, 204.
- Lyhne & Thomsen, 206.
- MH-HUSET, VILDBJERG v/ Bente Kristensen og Kurt Nielsen, Trehøje, 212.
- Materialisten ved Harald Veie, Rudkøbing, 202.
- Mesterhus Bornholm A.m.b.A., Hasle, 209.
- MODUL ORGANISATION v/ Bent Nielsen, Odsher, 212.
- MODUL Print v/ Alvin Birkefeldt, Odder, 201.
- MODUL System v/ Frede Lassen, Odder, 201.
- Mobler for ni små hjem ved Jørgen Krause, 204.
- N.-J. B. AUTO v/ Petersen & Bjergstrøm, Gladsaxe, 209.
- Neesgaard, Kaj, 199.
- Niak v/ P. Carlsen og K. Nielsen, 199.
- Nielsen, Bernhard, Skotøj en gros, Horsens, 212.
- Nielsen, Kaj, & Søn, Maskinfabrik, Gladsaxe, 209.
- Nordisk Glassliberi v/ C. Gregor Jensen, 206.
- Nordisk Glassliberi v/ C. Gregor Jensen & J. Rungwald Gregor Jensen, 206.
- NORDISK KØKKENCENTER ved Freddy Christensen, Frederiksberg, 197.
- Nordsjællands Metalstøberi v. J. Borch Christensen, Hillerød, 211.
- Nordsjællands Reservedelager v. P. E. Christensen, Hillerød, 210.
- NOROIL ved M. Normann, Svendborg, 211.
- Nydan byggevirksomhed, I/S, v. Axel Sørensen og Bent Højbjerg Pedersen, Nykøbing-Rørvig, 197.
- Nørhalne Brugsforening, 201.
- Oldrup Forbrugsforening, 202.
- Olesen, Th., 212.
- Omme & Rasmussen v/ Anton Jensen Omme og Aksel William Rasmussen, Herning, 200.
- On-off skilte ved Finn Guldborg, 212.
- Pagunette v/ Poul Sørensen, Gørlev, 209.
- Parfumeri Vejborg, 198-199.
- Pauls Auto v/ Paul Th. Hansen, Nørhald, 199.
- Petris, De, v/ Henriksen og Co., 206.
- Poulsen & Hansen, Helsingø, 210.
- Preuthun, L., & Søn, 206.
- Randers Bremse- og Koblingservice v/ A. Østergaard, 197.
- Randers Bremse- og Koblingservice ved Henry Lind, Borup, 198.
- Rasmussen, Aage Fuglsang, Odder, 201-202.
- Refsholm, Ib, & Henning Jensen, I/S, Frederiksberg, 197.
- Rollex Trading I/S, inventarhjul og entreprenørmateriel v/ Niels Jagd Jensen og Kai Ove Jørgensen, Rødovre, 212.
- Rosenlund Brugsforening, Abybro, 203.
- Runden, Vilhelm, Frederiksberg, 205.
- Rødding og Omegns Spare- og Lånekasse, 206.
- Salon Folkebo Herresalon v/ Bent Wichmann og Kurt Hansen, Odense, 207.
- Samfundsvidenskabeligt Forlag, 213.
- SCAN CARE SERVICE I/S, Handels- og Ingeniørfirma, ved Nielsen, Pedersen og Fjelstrup, Gentofte, 204.
- Scotwin Automobiler v/ E. Schøyen, Roskilde, 202.
- Sea Deep Denmark, Maritime Trading v/ Erling Karlsen, Viborg, 203.
- Simon, L., Herlev, 206.
- Skaarup's, Andreas, Eftf. v/ Aage Illeemann, Århus, 198.

- Skadhede, Ejner, Farve- & Lakfabrik, Viby Kosmetikfabrik, 201.
- Skandinavisk Finérhandel v/ S. Veng Christensen, Vagn Ulsted Jørgensen og Kaj Lykke Nielsen, Brøndbyerne, 211.
- Slibbanefabrikken BANDAG v. Poul Larsen, Helsingør, 209.
- Sparekassen for Helsingør og Omegn, 210.
- Sparekassen for Helsingør og Omegn, 208.
- Sparekassen Himmerland, Ars, 206-207.
- Sparekassen København-Sjælland, 208.
- Sparekassen København-Sjælland, 212-213.
- Sparekassen Vejle, 205.
- Spare- og Laanekassen i Egtved, 211.
- Spare- og lånekassen for Løgumkloster og omegn, 197.
- Spinderokken v. M. Flex, 199.
- STARLETT-Plast ved Erik Kjeldsen og Bent Christensen, Esbjerg, 202.
- STILA Persiennen ved Preben Stilling Petersen, Ballerup-Måløv, 206.
- Strandens Frugt- og Blomsterforretning v/ R. Hansen og R. Schmidt, Brøndbyerne, 210.
- Sunboats v. Juncker Christensen, 206.
- Svenstrup Fiskeindustri v/ Knud Nørkjær, 212.
- Tagarno, finmekanisk værksted v/ E. Mølgaard Frandsen, 204.
- Tangsø Sparekasse, 197.
- Tapet-Centralen v/ G. Albertsen, Odense, 207.
- TECKMATIC v/ Marius Hansen, Abyhøj, 202.
- Tempo-Trans v/ E. Arndt, 212.
- TESCO. The European Sales Company v/ V. Høverby, Gentofte, 208.
- TEXFLAIR v/ Henrik Jessen & Co., Frederiksberg, 209.
- Textana, Odense, v/ Chr. Østergaard, 207.
- Tina Konfektion v/ N. K. Andersen, Aulum-Haderup, 206.
- Torrild søgns spare- og laanekasse, 202.
- Trumf-Huse v/ Carl Bech, Alborg, 204.
- TØJEXPERTEN v/ Fritz R. Jensen, Århus, 202.
- Unicon Universal Container Service v/ C. og H. Lehmann, 204.
- United Dairy Export a.m.b.a., Haderslev, 199.
- Vejen Sparekasse, 212.
- Vejgaard ny Brugsforening, Nørre-Tranders, 207.
- Vejle Cheese Company, Haderslev, 199.
- Vemb og omegns brugsforening, 200.
- Vends m. fl. Herreders Landbo-, Spare- og Laanekasse, Nørre Aby, 211.
- Vest-Lollands METALstøberi v/ J. N. Just og Sv. H. Kristensen, Rudbjerg, 203.
- V. Nebel Smede- og Maskinforretning, I/S, ved Henning Pedersen & Anker Jørgensen, Esbjerg, 204.
- Viborg Stolefabrik, v/ P. Skou, 203.
- Viborg Stolefabrik I/S, v/ R. Borregaard og P. Skou, 203.
- Viby Fuglehandel v/ Grete Madsen, 201.
- Voldum-Rud Sparekasse, 200.
- Ørby og Omegns Brugsforening, 205.
- Østerild og Omegns Brændselsforretning v/ Thorvald Pedersen, 209.

I/S Nydan byggevirkksomhed v. Axel Sørensen og Bent Højbjerg Pedersen driver håndværk i Nykøbing-Rorvig kommune. Fabrikant Bent Højbjerg Pedersen, Nykøbing Sj., og bygmester Axel Sørensen, Nykøbing Sj., er de ansvarlige deltagere og tegner firmaet i forening. Prokura er meddelt Bent Højbjerg Pedersen, Nykøbing Sj., og Axel Sørensen, Nykøbing Sj., hver for sig.

Politimesteren i Holbæk, den 29. september 1972.

I firmaet *»Dansk Motor Abonnement, I/S ved Georg Jensen & Co.«*, Kolding, er udtrådt fru Lis With, f. Jensen, og Georg Jensen, begge Helgasvej 24, Holte. I stedet er indtrådt fru Dagny Meyer, Castenskjoldsvej 21, Kolding.

Firmaet tegnes af Carl Johan Meyer og fru Dagny Meyer, begge Kolding, hver for sig.

Politimesteren i Kolding m. v., den 26. september 1972.

Berigtigelse, jfr. Statstidende nr. 43 af 6. juni 1972:

»Tangsvø Sparekasse«, Bækmarksbro, anmelder, at gårdejer Anders Øe, 7650 Bøvlingbjerg, er udtrådt af tilsynsrådet. Den kasserer Aksel Christensen, Bækmarksbro, meddelte prokura er tilbagekaldt. Med virkning fra 1. januar 1972 er overassistent Niels Jacob Jacobsen, 7660 Bækmarksbro, overassistent Myrna Nielsen, Flynder, 7660 Bækmarksbro, og kontorassistent Gerda Tybjerg, 7660 Bækmarksbro, meddelt prokura i forening med en direktør eller et medlem af tilsynsrådet.

Politimesteren i Lemvig, den 29. september 1972.

Firma *Jora Optik v/ John & Finn Rasmussen* af Gladsaxe kommune er hævet.

Firma *ELP REKLAME/REKLAMEFOTO v/ Erik Lyngholm Pedersen* af Ballerup-Måløv kommune er hævet.

Erik Lyngholm Pedersen af Ballerup driver handel i Ballerup-Måløv kommune som eneste ansvarlige indehaver af firmaet *ELP REKLAME/MARKETING ved Erik Lyngholm Pedersen*.

Firma *Konfekturhandelen v/ Leif Christensen & Co.* driver handel i Herlev kommune.

Leif Willendrup Christensen af Glostrup og A/S Frode Christensen af Rødovre er de ansvarlige deltagere og tegner firmaet i forening.

Politimesteren i Gladsaxe, den 28. september 1972.

Firmaet *Emamotor v/ Axel Hansen* af Teestrup, Haslev kommune, er hævet.

Firmaet *Wilhelm Hansen & Sønner* af Haslev kommune er hævet.

Politimesteren i Køge, den 29. september 1972.

»Holtum Standard Haller, v/ Werner Mikelsen«, af Vejle er hævet.

Politimesteren i Vejle, den 29. september 1972.

Freddy John Christensen af Frederiksberg kommune driver handel og håndværk sammesteds som eneste ansvarlige indehaver af firmaet *»NORDISK KØKKENCENTER ved Freddy Christensen«*.

Eneprokura er meddelt Vera Karola Vang.

Firmaet *»I/S Ib Refsholm & Henning Jensen«* er hævet.

Fru Grethe Jørgensen, f. Tannenbergs, har tilbagekaldt den Erik Carstensen meddelte eneprokura og i stedet meddelt installatør Bent Von der Lieth Haagensens eneprokura.

Politimesteren i Frederiksberg birk, den 2. oktober 1972.

Firmaet *»Eico v/ E. Lorup«* af Nakskov købstad er hævet.

Politimesteren i Nakskov m. v., den 2. oktober 1972.

Andreas Friedrich Østergaard af Odense kommune driver handel og håndværk i Randers kommune som eneste ansvarlige indehaver af firmaet *»Randers Bremse- og Koblings-service v/ A. Østergaard«*.

Politimesteren i Randers, den 2. oktober 1972.

»Spare- og lånekassen for Løgumkloster og omegn« anmelder, at lærer Peter Jørgensen, Løgumgård, Løgumkloster, er afgået ved

døden. Nyvalgt til tilsynsrådet er fru Kirstine Jørgensen, Løgumgård, Løgumkloster.

Prokura meddeles assistent Claus Christian Tåstensen, Bjerndrup, Løgumkloster.

Politimesteren i Tønder, den 2. oktober 1972.

Firmaet »Randers Bremse- og Køblingservice ved Henry Lind« af Randers kommune (tidl. Borup kommune) er hævet.

Politimesteren i Randers, den 2. oktober 1972.

Firma »Chr. Bukkehøve og Søn«, Svendborg, anmelder, at prokura er meddelt Laurits Lund, 5700 Svendborg.

Politimesteren i Svendborg, den 2. oktober 1972.

Firmaet »Erik Hansen og Hans Jørgen Graversen, Thorning I/S« af Kjellerup kommune, driver handel og håndværk i Kjellerup kommune.

Erik Hansen af Thorning og Hans Jørgen Graversen af Demstrup er de ansvarlige deltagere og tegner firmaet i forening.

Politimesteren i Viborg købstad m. v., den 2. oktober 1972.

Firmaet »Juul & Toft« af Ålborg er hævet.

Firmaet »Boulevardens Tæppelager v/ Helmer Christensen« af Ålborg anmelder, at den Sven Ole Peter Bjergsø meddelte prokura er hævet.

Firmaet »Europa Auto v/ Tage Dam Jensen og E. Folden« driver håndværk i Ålborg købstad.

Tage Dam Jensen af Hostrup pr. Vestbjerg, og Erik Simonsen Folden af Rødslet pr. Vadum, er de ansvarlige deltagere og tegner firmaet i forening.

Politimesteren i Ålborg m. v., den 29. september 1972.

Gartnerens Salgsforening, Aabenraa (Andelselskab med begrænset ansvar) er den 4. september 1972 trådt i frivillig likvidation.

Til at forestå likvidationen er i henhold til selskabets vedtægter § 28 valgt følgende:

1. Gartner Hans Jacob Lindgreen, Stollig.
2. Gartner Arthur Hansen, St. Hedebo, Uge.

3. Gartner Jens Iversen, Ærtebjerg, og

4. Advokat Ole Vogensen, Åbenrå.

Ret til at tegne firmaet har Ole Vogensen.

Politimesteren i Åbenrå, den 2. oktober 1972.

Bornholmer-Centralen, Fællesorganisation for fiskesalgsforeninger på Bornholm og Christiansø af Rønne anmelder, at vedtægterne er ændret den 27. maj 1972. Bestyrelsen består herefter af følgende 8 medlemmer:

Fisker Aksel Andreas Jensen, Hasle, fisker Erik Albert Rasmussen, Tejn, Allinge, næstform., fisker John Nielsen, Listed, Svaneke, fisker Gert Hansen, Christiansø, formand, fisker Bent Mogensen, Allinge, fisker Karl August Mortensen, Snogebæk, Nexø, fisker Erik Møller Rasmussen, Årsdale, Svaneke, bestyrer Knud Vallentin Dam, Årsdale, Svaneke. Selskabet tegnes af formanden i forening med 2 bestyrelsesmedlemmer.

Politimesteren på Bornholm, den 3. oktober 1972.

Aage Illemann af Århus driver handel i Århus kommune som eneste ansvarlige indehaver af firma »Andreas Skaarup's Eftf. v/ Aage Illemann«.

Århus politikammer, den 3. oktober 1972.

Til Københavns handelsregister er modtaget følgende anmeldelser:

Preben Neergaard af Rungsted er indtrådt i bestyrelsen for firmaet Dansk Spare-Selskab.

Ib Koch-Olsen, der var formand for bestyrelsen for firmaet Danmarks Naturfredningsforenings Forlag, er udtrådt af bestyrelsen, i hvilken Carl Kühl af Frederiksberg er indtrådt. Valdemar Mathias Mikkelsen, der er medlem af bestyrelsen, er valgt til formand.

Mads Henrik Hjorth af Hellerup er indtrådt i firmaet Emil Hjorth & Sønner som ansvarlig og til underskrift berettiget deltager. Firmaet tegnes fremtidig af de ansvarlige deltagere Arne Sven Hjorth og Mads Henrik Hjorth i forening, hvorhos de tegner firmaet pr. prokura hver for sig.

Firmaet Bolax ved Aksel Boel er hævet.

Svend Orla Søemod, der var eneste ansvarlig indehaver af firmaet Jordbærkælderen ved Svend Søemod, er afgået ved døden. Firmaet fortsættes uforandret af afdødes enke Viola Jonna Søemod, f. Madsen.

Carl Erik Emil Vejborg, der var eneste ansvarlig indehaver af firmaet Parfumeri

'ejborg, er afgået ved døden. Firmaet fortættets uforandret af afdødes arvinger Anne Fette Holme, f. Vejborg af Fredensborg, og isbet Andersen, f. Vejborg af Helsingør.

Firmaet *Kaj Neesgaard* er afmeldt af handelsregistret, efter at navnet er overtaget af taktieselskab.

Minna Irene Flex, f. Brændeholm af Tårtrup driver handel som eneste ansvarlig indehaver af firmaet *Spinderokken v. M. Flex*. Prokura er meddelt Bent Tommy Flex.

Firmaet *Niak v/ P. Carlsen og K. Nielsen* river håndværk. Poul Erik Korsman Carlsen f Skovlunde og Knud Helge Nielsen af Øltykke er de ansvarlige deltagere.

Inge Selin Madsen driver handel & håndværk som eneste ansvarlig indehaver af firmaet *Brønshøj Antennelager v/ Inge Selin Aadsen*. Prokura er meddelt Karl Viborg.

Københavns magistrat, den 4. oktober 1972.

Firmaet *»Jensen & Jensen I/S.«*, St. Magleby omme, er afmeldt.

Politimesteren i Tårnby, den 4. oktober 1972.

Firma *S. Hansen Svejemaskiner* af Gladsaxe kommune er hævet som overgået til aktieselskab.

Politimesteren i Gladsaxe, den 4. oktober 1972.

Omtryk

Under firma *»Jespertex K/S tekstil engros og vgentur«* drives handel- engros og agenturvirksomhed i Brønderslev kommune af et selskab med begrænset ansvar, hvis vedtægter er af 2. april 1972. Den i selskabet indskudte kapital udgør kr. 90.000,00. Handels- og Financieringsaktieselskabet af 2. april 1972, hvis aktiekapital er indskudt i nærværende selskab, hæfter som fuldt ansvarlig delager (komplementar), medens de øvrige medlemmer, kommanditisterne, alene hæfter med den indskudte kapital.

Selskabets bestyrelse består af Svend Aage Jespersen, Saltumvej 71, Brønderslev, Karen Margrethe Jespersen, Saltumvej 71, Brønderslev, og Arne Christian Homann, Slåenbakken 8, Birkerød.

Selskabet tegnes af de tre bestyrelsesmedlemmer i kommanditselskabet i forening. Bestyrelsen har meddelt prokura, enkel eller kollektiv.

Eneprokura er meddelt Svend Aage Jespersen og fru Karen Margrethe Jespersen. Bekendtgørelse til medlemmerne skal ikke ske i offentlige tidender.

Politimesteren i Hjørring m. v., den 26. september 1972.

Paul Thorvald Hansen af Linde, Nørhald kommune, driver handel og håndværk i Nørhald kommune som eneste ansvarlige indehaver af firmaet *»Pauls Auto v/ Paul Th. Hansen«*.

Politimesteren i Randers, den 5. oktober 1972.

Firmaet *»Vejle Cheese Company«* af Haderslev anmelder, at K. Friis, der var medlem af bestyrelsen, er afgået ved døden.

Firmaet tegnes fremtidig af bestyrelsens formand og næstformand, Jens Thomsen Christensen og Sigurd Jørgen Madsen, i forening eller af en af disse i forening med direktør Erik Møller.

Der er meddelt Erik Møller eneprokura.

Politimesteren i Haderslev, den 6. oktober 1972.

Firmaet *»United Dairy Export a.m.b.a.«* af Haderslev anmelder, at K. Friis, der var medlem af bestyrelsen, er afgået ved døden.

Firmaet tegnes fremtidig af bestyrelsens formand og næstformand, Jens Thomsen Christensen og Sigurd Jørgen Madsen, i forening eller af en af disse i forening med direktør Erik Møller.

Der er meddelt Erik Møller eneprokura.

Politimesteren i Haderslev, den 6. oktober 1972.

Firmaet *»DOFO a.m.b.a. (Dansk Ostemejeriers Fællessalg og Osteeksport)«* af Haderslev anmelder, at K. Friis, der var medlem af bestyrelsen, er afgået ved døden.

Firmaet tegnes fremtidig af bestyrelsens formand og næstformand, Jens Thomsen Christensen og Sigurd Jørgen Madsen, i forening eller af disse i forening med direktør Erik Møller.

Der er meddelt Erik Møller eneprokura.

Politimesteren i Haderslev, den 6. oktober 1972.

Firmaet »*BUKO CHEESE*» af Haderslev anmelder, at K. Friis, der var medlem af bestyrelsen, er afgået ved døden.

Firmaet tegnes fremtidig af bestyrelsens formand og næstformand, Jens Thomsen Christensen og Sigurd Jørgen Madsen, i forening eller af en af disse i forening med direktør Erik Møller.

Der er meddelt Erik Møller eneprokura.

Politimesteren i Haderslev, den 6. oktober 1972.

Firmaet »*DOFO Cheese*» af Haderslev anmelder, at K. Friis, der var medlem af bestyrelsen, er afgået ved døden.

Firmaet tegnes fremtidig af bestyrelsens formand og næstformand, Jens Thomsen Christensen og Sigurd Jørgen Madsen, i forening eller af en af disse i forening med direktør Erik Møller.

Der er meddelt Erik Møller eneprokura.

Politimesteren i Haderslev, den 6. oktober 1972.

Firmaet *Ommé & Rasmussen v/ Anton Jensen Ommé og Aksel William Rasmussen* af Herning er hævet, idet firmaet er omdannet til aktieselskab.

Hammerum Herreds Spare- og Laanekasse, Herning, anmelder, at direktør Svend-Aage Frederiksen, Århus, pr. 6. september 1972 er tiltrådt som direktør ved sparekassen, ligestillet med direktør A. V. Andreasen.

Under firma *Herningegnens Andels Olieforening* drives handel i Herning kommune af en forening, hvis vedtægter er af 27. juni 1972. For foreningens forpligtelser hæfter alene foreningens formue. Foreningens medlemmer har intet personligt ansvar. Den i forening indskudte kapital er vekslende.

Bestyrelsen består af: gårdejer Anders Nielsen, »Nørgaard«, Snejbjerg, 7400 Herning (formand), gårdejer Johannes Madsen, Toustrup, Snejbjerg, 7400 Herning (næstformand), og gårdejer Harry Mogensen, »Kirkelely«, Snejbjerg, 7400 Herning.

Foreningen tegnes af den samlede bestyrelse.

Bekendtgørelse til medlemmerne skal ikke ske i offentlige tidender.

Politimesteren i Herning, den 6. oktober 1972.

»*Brøndum Brugsforening*», Brøndum pr. Løgstør, anmelder, at Anna Marie Aastrup Brøndum, Johannes Pedersen, Brøndum, og Sigrid Andersen, Næsborg, er udtrådt af bestyrelsen, i stedet er Gunnar Holm Sørensen og Alma Jensen, begge af Brøndum, indtrådt.

Politimesteren i Nibe m. v., den 6. oktober 1972.

Firmaet *Erhvervs Data v/ Vibeke Vecht* af Odense er afmeldt.

Hans John Johansen af Odense drive handel i Odense købstad som eneste ansvarlige indehaver af firmaet *Erhvervs-Data v/ John Johansen*.

Poul Harald Poulsen af Odense drive handel i Odense købstad som eneste ansvarlige indehaver af firmaet *Fyns Akvarie-Centrum v/ P. H. Poulsen*.

Prokura er meddelt Kirsten Lumbye Poulsen.

Politimesteren i Odense, den 6. oktober 1972.

Firmaet »*Voldum-Rud Sparekasse*», Voldum pr. Randers, er hævet.

Politimesteren i Randers, den 6. oktober 1972.

Firmaet *Bodum Autoværksted v/ L. Johansen & H. Hansen* af Åbenrå er hævet.

Politimesteren i Åbenrå, den 6. oktober 1972.

»*Vemb og omegns brugsforening*» anmelder at bestyrelsen nu består af:

Thorvald Slet, Gørding pr. Vemb,
Villy Hingebjerg, Vemb,
Frede Østergaard, Ulfborg,
Anny Jørgensen, Vemb, og
Kristen Fynbo, Råsted pr. Vemb.

Bekendtgørelse til medlemmerne sker »*Holstebro Dagblad*».

Politimesteren i Holstebro m. v., den 6. oktober 1972.

Firmaet »*I/S Hans H. Kirkegaard og Poul Anker Rasmussen*» driver håndværk i Juelsminde kommune. Hans Hansen Kirkegaard af Juelsminde kommune og Poul Anker Rasmussen af Horsens kommune er de an-

varlige deltagere og tegner firmaet i forening.

Politimesteren i Horsens m. v., den 9. oktober 1972.

Steen Axel Storm af Søllerød kommune river handel og udøver industridrift i Søllerød kommune som eneste ansvarlige indehaver af firmaet *DANSK OLIE TEKNIK v/ S. A. Storm*.

Firmaet *I/S EPHOL ved R. & H. Arnold* af Søllerød kommune er hævet.

Flemming Stig Pedersen af Gladsaxe kommune driver handel i Søllerød kommune som eneste ansvarlige indehaver af firmaet *EPHOL v/ F. Pedersen*.

Politimesteren i Lyngby, den 9. oktober 1972.

Firmaet *»Kjeldgaard Sko I/S«*, Nykøbing Mors kommune er hævet.

Politimesteren i Nykøbing Mors, den 9. oktober 1972.

»Nørhalne Brugsforening« Nørhalne 9430, Vadum, anmelder, at bestyrelsen nu består af følgende:

Gårdejer Bernhard Pilgaard, formand, hv. uddeler Ejler Severin Busk, driftsleder Laurits Gunnar Jensen, fru Bente Lundtoft, murer Knud Christian Pedersen, gdr. Jens Nielsen, sognefoged Søren Peter Madsen Storgaard, alle Nørhalne. Vedtægternes dato er af 28. november 1968.

Prokura er meddelt Bernhard Pilgaard og Lars Nielsen Jørgensen.

Politimesteren i Nørresundby m. v., den 9. oktober 1972.

Firma *»Elektra I/S v/ W. Specht og Otto Petersen«* af Faxe kommune er hævet.

Politimesteren i Præstø, politikontoret i Store-Heddinge, den 9. oktober 1972.

»Andels-Kartoffelmelfabrikken «Djursland» af Auning anmelder, at gårdejer Povl Arne Jakobsen, Fløjstrup, Assentoft, og proprietær Paul Viggo Schmidt, Ravnholt, Alsø, Grenå, er udtrådt af bestyrelsen. I stedet er indtrådt

proprietær Kjeld Thygesen-Nielsen, Ørupgård, 8444 Balle.

Politimesteren i Randers, den 9. oktober 1972.

»Frederiksberg Sparekasse« har ved skrivelse den 5. oktober 1972 anmeldt, at administrerende direktør Eigil Garup er udtrådt af sparekassens direktion, og samtidig er vicedirektør Tage Poulsen Dannesboe udnævnt til direktør og sidder herefter alene i direktionen.

Til kollektiv prokura er optaget hovedkasserer Mogens Engelbrecht Jensen.

Sparekassen tegnes således:

Direktøren i forening med 1 medlem af tilsynsrådet, og pr. prokura:

2 prokurister i forening eller 1 prokurist i forening med direktøren.

Politimesteren i Frederiksberg birk, den 10. oktober 1972.

Karl Frede Lassen af Odder kommune driver handel i Odder kommune som eneste ansvarlige indehaver af firmaet *»MODUL SYSTEM v/ Frede Lassen«*.

Alvin Birkefeldt af Odder kommune driver handel og industri i Odder kommune som eneste ansvarlige indehaver af firmaet *»MODUL Print v/ Alvin Birkefeldt«*.

Firmaet *»Guldbergs Herremagasin v/ J. Guldberg Jensen og Niels Jørgen Guldberg Jensen«* driver handel i Århus kommune.

Jørgen Guldberg Jensen og Niels Jørgen Guldberg Jensen, begge af Århus kommune, er de ansvarlige deltagere og tegner firmaet i forening.

Firmaet *»Ejner Skadhede, Farve- & Lakfabrik, Viby Kosmetikfabrik«* er hævet af handelsregistret.

Firmaet *»Knud Johannesen, Export og Import«* er hævet af handelsregistret.

Firmaet *»Viby Fuglehandel v/ Grete Madsen«* er hævet af handelsregistret.

Meddelelse af prokura i ikke anmeldt firma *Aage Fuglsang Rasmussen* af Odder kom-

mune til Grethe Malthe Rasmussen er hævet af handelsregistret.

Firmaet »Garn Importen v/ Ferdinand Fri-senhøj« er hævet af handelsregistret.

Kolt Sogns Spare- og Laanekasse er hævet af handelsregistret.

Beder-Malling sparekasse er hævet af handelsregistret.

Oldrup Forbrugsforening er hævet af handelsregistret.

Torrild sogns spare- og laanekasse er hævet af handelsregistret.

Gylling Sogns Spare- og Laanekasse er hævet af handelsregistret.

Politimesteren i Odder, den 10. oktober 1972.

Firmaet »STARLETT-Plast ved Erik Kjeldsen og Bent Christensen« af Esbjerg er hævet.

Politimesteren i Esbjerg, den 10. oktober 1972.

Firmaet »Elsgaard Jensens Bogtrykkeri I/S ved Harwy Elsgaard Jensen og Flemming Elsgaard Jensen« driver handel og håndværk i Roskilde kommune. Harwy Elsgaard Jensen og Flemming Elsgaard Jensen, begge af Roskilde kommune, er de ansvarlige deltagere.

Jan Scotwin Schøyen af Roskilde kommune er indtrådt i firmaet »Scotwin Automobileer v/ E. Schøyen« som ansvarlig og til underskrift berettiget deltager. Firmaet tegnes fremtidig af nævnte Jan Scotwin Schøyen i forening med den hidtidige deltager Egon Manfred Schøyen.

Den Carl Arne Aasberg meddelte prokura er tilbagekaldt. Prokura er meddelt Jan Scotwin Schøyen.

Firmaet »ANIKET ved Tue Andresen og Leif Nielsen er afmeldt af handelsregisteret.

Politimesteren i Roskilde, den 10. oktober 1972.

Harald Kristensen Veie af Rudkøbing kommune anmelder, at han som eneste ansvarlige indehaver driver handel og industri drift i Rudkøbing under firma »Materialisten ved Harald Veie«.

Politimesteren i Rudkøbing m. v., den 10. oktober 1972.

Erling Chistian Madsen, Grindsted, drive håndværk i Grindsted kommune som eneste ansvarlige indehaver af firmaet »Grindsted Bremse- og Koblingsservice ved Erling Madsen«.

Politimesteren i Varde, den 9. oktober 1972.

Firma Larsen & Jørgensen, V.V.S. & Blikkenslagerfirma driver håndværk i Gladsaxe kommune. Finn Larsen af Albertslund og John Jørgensen af Gladsaxe er de ansvarlige deltagere og tegner firmaet i forening.

Prokura er meddelt Finn Larsen og John Jørgensen hver for sig.

Politimesteren i Gladsaxe, den 11. oktober 1972.

Firma »Jysk Murer- og Entreprenørforretning, Aarhus«, A.m.b.A. anmelder, at som bestyrer af firmaets filial i Frederikshavn er udnævnt Jørgen Birkedal, Nørre Middag Gærum 9900 Frederikshavn, og som bestyrer af firmaets filial i Randers er udnævnt Erhardt Paysen, Herningvej 19, 8900 Randers der begge er meddelt eneprokura.

Politikreds nr. 44, Hasle herred, 8000 Århus C, den 3. oktober 1972.

Firma TECKMATIC v/ Marius Hansen Abyhøj, Århus kommune, er afmeldt det hertofte handelsregister, da det skal omdannes til aktieselskab.

Politikreds nr. 44, Hasle herred, 8000 Århus C, den 11. oktober 1972.

Fritz Rejner Jensen af Århus kommune driver handel i Løgten, Århus kommune, som eneste ansvarlige indehaver af firmaet TØJ-EXPERTEN v/ Fritz R. Jensen.

Politikreds nr. 44, Hasle herred, 8000 Århus C, den 10. oktober 1972.

»Hoppes og Fovslet Brugsforening« pr. Vonsild er hævet.

Politimesteren i Kolding købstad m. v., den 11. oktober 1972.

Firmaet »I/S Louis Bonnichsen & søn« driver handel i Kolding kommune.

Louis Ferdinand Bonnichsen og Mogens Bonnichsen, begge af Kolding, er de ansvarlige deltagere.

Politimesteren i Kolding m. v., den 10. oktober 1972.

Firmaet *Vest-Lollands METALstøberi v/ J. N. Just og Sv. H. Kristensen* af Rudbjerg kommune er hævet.

Politimesteren i Nakskov m. v., den 11. oktober 1972.

Bestyrelsen for *Aaby bys brugsforening*, Åbybro, anmelder, at firmaet er hævet.

Politimesteren i Nørresundby m. v., den 11. oktober 1972.

Bestyrelsen for *Rosenlund Brugsforening*, Åbybro, anmelder, at firmaet er hævet.

Politimesteren i Nørresundby m. v., den 11. oktober 1972.

Under firmanavn *Brugsen Aabybro*, Åbybro, drives handel i Åbybro kommune af et selskab med begrænset ansvar, hvis indtægter er af 12. november 1969. Den i selskabet indskudte kapital er vekslende. Medlemmerne hæfter ikke for selskabets forpligtelser.

Bestyrelsen består af følgende:

Johan Christian Christensen, formand,

Anders Poulsen,

Børge Jakob Peder Pedersen,

Esther Magdalene Jensen,

Aage Olesen,

Rasmus Jørgen Nielsen,

Jens Nielsen Gade,

alle af Åbybro.

Selskabet tegnes af formanden.

Meddelelse til medlemmerne skal ikke ske i offentlige tidender.

Politimesteren i Nørresundby m. v., den 11. oktober 1972.

Peter Skou af Viborg kommune udøver industridrift i Viborg kommune som eneste

ansvarlige indehaver af firmaet »Viborg Stolefabrik, v/ P. Skou«.

Politimesteren i Viborg købstad m. v., den 10. oktober 1972.

Firmaet »Viborg Stolefabrik I/S, v/ R. Borregaard og P. Skou« af Viborg kommune er ophævet.

Politimesteren i Viborg købstad m. v., den 10. oktober 1972.

Firmaet »Trauls Erichsens Eftf. v/ Vera Svendsen, Sv. T. Kronholm Svendsen og Bente Kronholm Petersen«, Århus, afmeldes af handelsregisteret.

Århus politikammer, den 10. oktober 1972.

Firmaet »V. V. Aagaard«, Århus, er hævet.

Århus politikammer, den 11. oktober 1972.

»Bdr. Andersens Cementstøberi« driver handel og håndværk i Stenløse kommune. Erik Apostel Andersen af Ølstykke og Arne Apostel Andersen af Ballerup-Måløv kommune er de ansvarlige deltagere og tegner firmaet hver for sig.

Firmaet er overflyttet fra Herstedernes kommune.

Politimesteren i Hillerød, den 11. oktober 1972.

Erik Jakob Anker-Ladefoged af Hirtshals kommune driver handel i Hirtshals kommune som eneste ansvarlige indehaver af firmaet »Hirtshals Skibsproviantering v/ Anker-Ladefoged«.

Prokura er meddelt Inger Anker-Ladefoged.

Politimesteren i Hjørring m. v., den 11. oktober 1972.

Erling Aagaard Karlsen af Viborg kommune driver handel i Viborg kommune som eneste ansvarlige indehaver af firmaet »Sea Deep Denmark, Maritime Trading v/ Erling Karlsen«.

Politimesteren i Viborg købstad m. v., den 11. oktober 1972.

Firmaet »Elcobyg ved Berg Bach og Kjeld Egmose« af Ålborg er hævet.

Firmaet »Electrolux Støvsuger-Center v/ M. Romejke og K. Christensen« driver handel i Ålborg kommune.

Mary Kristine Romeyke, født Jepsen, af Dall Villaby og Karl Marinus Dyhrberg Christensen af Ålborg er de ansvarlige deltagere og tegner firmaet i forening.

Prokura er meddelt Mary Kristine Romeyke, født Jepsen.

Carl William Müller Bech af Ålborg driver håndværk i Ålborg kommune som eneste ansvarlige indehaver af firmaet »*Trumf-Huse v/ Carl Bech*».

Politimesteren i Ålborg m. v., den 12. oktober 1972.

Til Københavns Handelsregister er modtaget følgende anmeldelser:

Firmaet *Axel Felthaus & Co.* er afmeldt af det herværende handelsregister, efter at forretningskontoret er overflyttet til Lyngby-Tårnbæk kommune.

Firmaet *Møbler for ni små hjem ved Jørgen Krause* er afmeldt af handelsregistret, efter at navnet er overtaget af et aktieselskab.

Firmaet *Albert Bjørklund* er afmeldt af handelsregistret, efter at navnet er overtaget af et aktieselskab.

Firmaet *Det lille Brænderi v. C. H. Andersen* er hævet.

Forrester Dayananda Wijesinghe driver handel som eneste ansvarlig indehaver af firmaet *Cafos v/ Forrester D. Wijesinghe*.

Firmaet *B. K. design v/ Hammer og Sandersen* driver handel og håndværk. Bente Elisabeth Thim Hammer, f. Andersen og Kirsten Rischel Sandersen, f. Pedersen, sidstnævnte af Lyngby-Tårnbæk kommune, er de ansvarlige deltagere.

Poul Fjeldberg af Gentofte driver håndværk som eneste ansvarlig indehaver af firmaet *Catering Service v/ Poul Fjeldberg*.

Københavns magistrat, den 13. oktober 1972.

Berigtigelse

Til berigtigelse af bekendtgørelse i Statstidende nr. 121 for den 22. september 1972 vedrørende firmaet *Tagarno v/ E. Mølgaard Frandsen*, bekendtgøres at firmaet rettelig burde have været anført som *Tagarno, Jinnmekanisk værksted v/ E. Mølgaard Frandsen*.

Til berigtigelse af bekendtgørelse i Statstidende nr. 121 for den 22. september 1972

vedrørende firmaet *Unicorn Universal Container Service v/ C. og H. Lehmann*, bekendtgøres at firmaet rettelig burde have været anført som *Unicorn Universal Container Service v/ C. og H. Lehmann*.

Københavns magistrat, den 13. oktober 1972.

Da der i de sidste 10 år ikke er foretaget nogen anmeldelse til handelsregistret i København vedrørende firmaet

E. Ellinghaus Guld & Solvsmedie, og da henvendelse til firmaets indehaver i overensstemmelse med lov nr. 72 af 27. marts 1929 er forblevet ubesvaret, opfordres herved den pågældende indehaver i medfør af nævnte lov til, inden 3 måneder fra nærværende bekendtgørelses dato, at oplyse, om firmaet fremdeles består.

For så vidt ingen oplysninger indkommer, slettes firmaet af handelsregistret.

Københavns magistrat, den 13. oktober 1972.

Firmaet *I/S V. Nebel Smede- og Maskinforretning ved Henning Pedersen & Anker Jørgensen* driver håndværk i Esbjerg kommune.

Henning Pedersen, boende V. Nebel pr. Esbjerg, og Anker Jørgensen, boende Sædding pr. Esbjerg, er de ansvarlige deltagere og tegner firmaet i forening.

Prokura er meddelt Henning Pedersen og Anker Jørgensen hver for sig.

Politimesteren i Varde, den 12. oktober 1972.

Trygve Gerhard Stenberg af Frederikshavn kommune, driver handel i Frederikshavn kommune som eneste ansvarlige indehaver af *Jylland's Reklame Service v/ Trygve Stenberg*.

Prokura er meddelt Dagny Valdborg Jensen, Vibevej 2, Frederikshavn.

Politimesteren i Frederikshavn købstad m. v., den 13. oktober 1972.

Firmaet *SCAN CARE SERVICE I/S, Handels- og Ingeniørfirma, ved Nielsen, Pedersen og Fjelstrup* af Gentofte er hævet.

Politimesteren i Gentofte, den 13. oktober 1972.

Højby sparekasse anmelder, at fhv. gårdejer Karl Olsen, Højby, er udtrådt af tilsynsrådet, og at gårdejer Niels Stampe Andersen, Høj-

y, er indtrådt i tilsynsrådet samt at sparekassen tegnes af 2 medlemmer af tilsynsrådet i forening, direktør Hans Ejler Christiansen i forening med 1 tilsynsrådsmedlem, prokurist Ingolf Møller Jensen i forening med 1 tilsynsrådsmedlem, direktør Hans Ejler Christiansen og prokurist Ingolf Møller Jensen i forening, samt af fuldmægtig Knud Erik Mortensen, fuldmægtig Jens Hansen og kasserer Margit Falster-Hansen hver for sig i forening med 1 tilsynsrådsmedlem eller direktør Hans Ejler Christiansen eller prokurist Ingolf Møller Jensen.

Prokura er meddelt:

Prokurist Ingolf Møller Jensen
Fuldmægtig Knud Erik Mortensen
Fuldmægtig Jens Hansen
Kasserer Margit Falster-Hansen
Direktør Hans Ejler Christiansen.

Politimesteren i Holbæk, den 13. oktober 1972.

Under firmaet *Cykelhandlerne Fællesind-
øb Amba*, drives handel en gros af et selskab med begrænset ansvar, hvis vedtægter er af 1. maj 1970.

Hver andelshaver deltager med et indskud på 5000 kr. Andelshaverne hæfter ikke personligt for selskabets forpligtelser, men alene med deres indskud.

Selskabets bestyrelse består af:

Ole Peder Olsen, Pilevej 4, Tappernøje (formand),
Povl Ottesen, Østre Farimagsgade 32, København Ø,

Arne Jørgensen, Søborg Hovedgade 85, Søborg,

Oscar Norrit, Gl. Kongevej 94, København N, og

E. Bech Rasmussen, Kronprinsessegade 14, København.

Selskabet tegnes af formanden i forening med to andre bestyrelsesmedlemmer.

Bekendtgørelse til medlemmer skal ikke ske i offentlige tidender.

Politimesteren i Præstø m. v., den 13. oktober 1972.

Sparekassen Vejle anmelder: Sejer Jensen, Egtved kommune, er indvalgt i tilsynsrådet.

A prokura er meddelt Kristian Martin Jensen, Egtved kommune.

B prokura er meddelt Ejvind Højbjerg Sørensen, Egtved kommune.

Den Marie Elisabeth Dahl-Sørensen tidligere meddelte prokura er tilbagekaldt.

B prokura er meddelt Troels Christian Lund, Egtved kommune, og Vagn Christensen, Egtved kommune.

Politimesteren i Vejle, den 13. oktober 1972.

Interessentskabet »B. & L. – Gulve ved H. J. Brink og P. Linné« driver handel og håndværk i Greve kommune.

Hans Jørgen Brink af Greve og Preben Linné af København er de ansvarlige deltagere.

Politimesteren i Roskilde, den 13. oktober 1972.

Ejnar Nygaard af Risskov driver handel og expedition i Århus kommune som eneste ansvarlige indehaver af firma »ASCO v/ E. Nygaard«.

Prokura er meddelt ingeniør Kjeld Heiberg Petersen.

Århus politikammer, den 13. oktober 1972.

Poul Erik Pedersen af Hvidovre driver handel og håndværk i Hvidovre kommune som eneste ansvarlige indehaver af firmaet »Krone-Huse v/ P. E. Pedersen«.

Politimesteren i Hvidovre, den 16. oktober 1972.

»Ørby og Omegns Brugsforening«, Ørby, er hævet.

Politimesteren i Kalundborg, den 16. oktober 1972.

Firmaet »Jørgen Jensen Electronic« af Kalundborg er hævet.

Politimesteren i Kalundborg, den 16. oktober 1972.

Firmaet »Vilhelm Runden« er hævet.

Firmaet »Bendixen og Gjerlang« er hævet.

Firmaet »City Blomster« v. de Voss & Langhans« driver handel i Frederiksberg kommune.

Keld de Voss og Erich Albert Langhans begge af Københavns kommune er de ansvarlige deltagere.

Politimesteren i Frederiksberg birk, den 17. oktober 1972.

Firmaet *FREESIA BLOMSTER* ved *K. de Voss* og *E. Langhans* af Gentofte er hævet.

Firmaet *Iversen & Christensen* af Gentofte er hævet.

Politimesteren i Gentofte, den 17. oktober 1972.

Firma *L. Simon* af Herlev kommune har tilbagekaldt den *Anders Daniel Svane Qvist* meddelte prokura.

Preben Aage Stilling Petersen der var eneste ansvarlige indehaver af firmaet *STILA Persienem* ved *Preben Stilling Petersen* af Ballerup-Måløv kommune er afgået ved døden og firmaet er hævet.

Firma »*Auto Speed v. Knud Jørgensen*« af Herlev kommune er hævet.

Aage Budolph Hansen der var eneste ansvarlige indehaver af firmaet *Buddinge Trælasthandel v/ Aa. Hansen* af Gladsaxe kommune er afgået ved døden. Firmaet fortsættes uforandret af afdødes enke fru *Rita Olivia Hansen* født *Sørensen* af Gladsaxe. Prokura er meddelt *Ole Gabrielsen*.

Politimesteren i Gladsaxe, den 17. oktober 1972.

Rodding og Omegns Spare- og Lånekasse, Spøttrup, anmelder, at der er meddelt kontorassistent *Ester Mark*, Borgergade 10, Spøttrup, kollektiv prokura, således at hun kan tegne firmaet i forbindelse med enten direktør *Peder Nielsen*, eller *Jens Christensen* eller *Jenny Marie Cecilie Nielsen* eller et af tilsynsrådsmedlemmerne.

Politimesteren i Skive, den 17. oktober 1972.

Jørgen Juncker Christensen af Hillerød kommune driver handel i Hillerød kommune som eneste ansvarlige indehaver af firmaet »*Sunboats v. Juncker Christensen*«.

Politimesteren i Hillerød, den 16. oktober 1972.

Firmaet »*artes malerier, grafik, kunsthåndværk v/ Vibeke og Friedrich Joost*« driver handel i Abenrå købstad.

Vibeke Joost, født *Christiansen*, og *Fried-*

rich Franz Ernst Joost, begge af Abenrå, er de ansvarlige deltagere og tegner firmaet hver for sig.

Politimesteren i Abenrå, den 17. oktober 1972.

Firmaet *Eventyr-Isen, København*, har tilbagekaldt den *Niels Peter Thorup* givne kollektivprokura.

Firmaet *L. Preuthun & Son* er hævet. *Jørgen Rasmussen* er udtrådt af firmaet *Ator Tryk ved Jørgen Rasmussen, Kazimierz Mazur og Hans Culmsee*, der fortsættes uforandret af de hidtidige deltagere *Kazimierz Ryszard Mazur* og *Hans Kaare Culmsee*.

Firmaet *Baunhøj Knudsens Autoværksted v. E. Baunhøj Knudsen & O. Jensen* driver håndværk. *Erik Baunhøj Knudsen* og *Orla Samuel Jensen*, førstnævnte af Ballerup, er de ansvarlige deltagere.

Firmaet *Lyhne & Thomsen* driver håndværk. *Villy Fridtjof Lyhne* og *Knud Thomsen*, førstnævnte af Kastrup, er de ansvarlige deltagere.

Firmaet »*De Petris v/ Henriksen og Co.*« driver handel. *Tom Kühnel Henriksen* og *Ole Kühnel Henriksen*, sidstnævnte af Kokkedal, er de ansvarlige deltagere. Prokura er meddelt *Elfie Henriksen*, f. *Schnabl* og *Irene Henriksen*, f. *Dubois*, hver for sig.

Firmaet *Nordisk Glassliberi v/ C. Gregor Jensen* er hævet.

Firmaet *Nordisk Glassliberi v/ C. Gregor Jensen & J. Rungwald Gregor Jensen* driver håndværk. *Carl Gregor Jensen* af Hvidovre og *Jørgen Rungwald Gregor Jensen* af Havn er de ansvarlige deltagere.

Københavns magistrat, den 18. oktober 1972.

Firmaet *Tina Konfektion v/ N. K. Andersen* af Aulum-Haderup kommune er hævet, idet firmaet er omdannet til aktieselskab.

Politimesteren i Herning, den 18. oktober 1972.

Berigtigelse jfr. *Statstidende nr. 48 af 13. juni 1972. Sparekassen Himmerland*, Års, anmelder at prokura for sparekassekasserer *Oluf Pedersen*, Haverslev pr. Arden tilbagekaldes.

I stedet meddeles kontorassistent *Søren Petersen*, Haverslev pr. Arden prokura til at tegne firmaet sammen med en anden proku-

rist eller i forening med et medlem af tilsynsrådet eller direktionen.

Politimesteren i Nibe m. v., den 18. oktober 1972.

Ole Neergaard-Holm af Kolding kommune driver handel og håndværk i Kolding købstad som eneste ansvarlige indehaver af firmaet »K D - Leasing v/ O. Neergaard-Holm«.

Prokura er meddelt Else Agnete Neergaard-Holm.

Politimesteren i Kolding m. v., den 18. oktober 1972.

Firmaet *Axel Felthaus & Co.* driver handel i Lyngby-Tårnbæk kommune. Axel Felthaus af Gentofte kommune er den ansvarlige indehaver.

Firmaet er overflyttet fra Københavns kommune.

Politimesteren i Lyngby, den 19. oktober 1972.

Firmaet *Salon Folkebo Herresalon v/ Bent Wichmann og Kurt Hansen* driver håndværk i Odense købstad. Bent Wichmann og Kurt Hansen, begge af Odense, er de ansvarlige deltagere.

Firmaet *Textana, Odense, v/ Chr. Østergaard*, Odense, er afmeldt.

Firmaerne *Tapet-Centralen v/ G. Albertsen og I. L. Christensen & Co.*, begge Odense, er afmeldte som overgåede til aktieselskaber.

Politimesteren i Odense, den 19. oktober 1972.

Jørgen Bornhøft af Silkeborg kommune driver handel i Silkeborg købstad som eneste ansvarlige indehaver af firmaet »FABO v/ Jørgen Bornhøft«.

Prokura er meddelt Erna Bornhøft af Silkeborg.

Politimesteren i Silkeborg, den 19. oktober 1972.

Firma »*Dansk Snekædefabrik ved Karen Løkkegaard Jensen og Keld Møller Jensen*«, Ollerup, er hævet ved overgang til aktieselskab.

Firma »*DANSK EDDIKE CENTRAL ved Karen Løkkegaard Jensen og Keld Møller Jen-*

sen«, Ollerup, er hævet ved overgang til aktieselskab.

Politimesteren i Svendborg, den 19. oktober 1972.

Firmaet »*Vejgaard ny Brugsforening*« af Nørre-Tranders kommune er hævet.

Firmaet »*Ejner Buus Eftf. v/ Harald Buus og Aage Buus*« af Ålborg er hævet.

Aage Buus af Skalborg driver handel i Ålborg kommune som eneste ansvarlige indehaver af firmaet »*Ejner Buus Eftf. v/ Aage Buus*«.

Politimesteren i Ålborg m. v., den 19. oktober 1972.

Knud Hyllested af Århus driver handel i Århus kommune som eneste ansvarlige indehaver af firma »*Knud Hyllested*«.

Prokura er meddelt Jens-Jacob Hyllested.

Politimesteren for Århus købstad, den 19. oktober 1972.

Under firma »*KLF Olie*« drives handel i Kværndrup kommune af en forening med begrænset ansvar, hvis vedtægter er af 6. juli 1972. For foreningens forpligtelser hæfter alene foreningens formue. Foreningens medlemmer har intet personligt ansvar. Foreningens bestyrelse består af Kristian Bisgaard Jepsen, Gultved, 5772 Kværndrup (formand), Arne Hansen, Raarud, 5771 Stenstrup, og Jens Evald Christensen, Mullerupsvej, 5772 Kværndrup.

Foreningen tegnes af den samlede bestyrelse. Prokura er meddelt Carl Aage Kabel Kristensen, 5772 Kværndrup. Bekendtgørelse skal ikke ske i offentlige tidender.

Politimesteren i Svendborg, den 19. oktober 1972.

Firmaet *Københavns Godsterminal A.m.b.a.* er hævet.

Firmaet *E. O. Auchenbergs Eftf.* er afmeldt af handelsregistret, efter at navnet er overtaget af et aktieselskab.

Firmaet *Central Optik v/ Hindsberg og Ørkild* er hævet.

Firmaet *Central Optik v/Norling og Hansen* driver handel og håndværk. Erwin Norling og

Torben Grønlund Hansen er de ansvarlige deltagere.

Firmaet *Erhard Andersens ejftj.* har meddelt Erik Nørreso prokura.

Firmaet *H. Knudsen & Sonner* er afmeldt af handelsregistret, efter at navnet er overtaget af et aktieselskab.

Flemming Henrik Bruun udover handel, håndværk og industridrift som eneste ansvarlig indehaver af firmaet *F. B. Electronic v/ Flemming Bruun.*

Københavns magistrat, den 20. oktober 1972.

Firmaet *Dansk Inventar Montage v/ Kurt Feldt og Peer Rasmussen* er hævet.

Susanne Thorell af Klampenborg driver handel som eneste ansvarlig indehaver af firmaet *Kjolekongen ved Susanne Thorell.*

Firmaet *Søren Juhl & Co.*, der hidtil har drevet handel i Frederiksberg kommune har overflyttet forretningskontoret her til staden. Søren Juhl og Knud Sigurd Hansen er de ansvarlige deltagere.

Firmaet Sparekassen København-Sjælland driver tillige virksomhed under firmaet *Sparekassen for Helsingør og Omegn.*

Niels Mørk af Helsingør og Knud Thomsen af Alsgårde er indtrådt i bestyrelsen (tilsynsrådet) for firmaet *Sparekassen København-Sjælland.* Firmaet har meddelt Søren Knud Riis-Vestergaard og Erik Mortensen prokura (A-prokura) to i forening eller hver især i forening med enten et medlem af tilsynsrådet eller et medlem af direktionen eller en allerede anmeldt A-prokurist eller en B-prokurist. Firmaet har meddelt Kay Christensen, Kaj Rasmussen, Bent Greisen og Per Hansen prokura (B-prokura) hver især i forening med enten et medlem af tilsynsrådet eller et medlem af direktionen eller en allerede eller samtidig hermed anmeldt A-prokurist.

Københavns magistrat, den 20. oktober 1972.

Villy Johannes Hoyerby af Gentofte driver handel i Gentofte kommune som eneste ansvarlig indehaver af firmaet *TESCO. The European Sales Company v/ V. Hoyerby.*

Politimesteren i Gentofte, den 19. oktober 1972.

Kraftimport I/S af Gentofte anmelder, at borgmester Lilly Edith Helveg Petersen er

valgt som formand for bestyrelsen i stedet for godsejer Aage Jakob Christian Henrik Lemvig, der er valgt til næstformand i stedet for borgmester, landsretssagfører Jørgen Gotfredsen.

Politimesteren i Gentofte, den 20. oktober 1972.

Firmaet *»Richard Hansen» ved Ellen Hansen* af Hjørring kommune er hævet.

Jørgen Richard Hansen af Hjørring kommune driver handel i Hjørring kommune som eneste ansvarlige indehaver af firmaet *»Richard Hansen» ved Jørgen Richard Hansen.* Prokura er meddelt fru Aase Marie Hansen, Hjørring.

Jerslev-Hellum Pastorats Laane- og Sparekasse, Jerslev, anmelder, at der den 27. juni 1972 er vedtaget ændring til vedtægterne, der den 26. september 1972 er stadfæstet af sparekassetilsynet.

Politimesteren i Hjørring m. v., den 20. oktober 1972.

Den Kirsten Margrethe Knudsen af firmaet *»Farmaceuten» v. H. Marlau Knudsen,* af Nykøbing F. købstad, meddelte prokura er tilbagekaldt.

Politimesteren i Nykøbing F. m. v., den 19. oktober 1972.

Annie Myhre Andersen af Næstved driver handel i Næstved kommune som eneste ansvarlig indehaver af firmaet *Dan-Frim v. A. Andersen.* Prokura er meddelt Hugo Hans Andersen.

Annie Myhre Andersen af Næstved driver handel i Næstved kommune som eneste ansvarlige indehaver af firmaet *Dan-Ide v. A. Andersen.* Prokura er meddelt Hugo Hans Andersen.

Politimesteren i Næstved, den 19. oktober 1972.

Bestyrelsen for *Horsens og Omegns brugsforening* anmelder, at firmaet er hævet.

Politimesteren i Nørresundby m. v., den 20. oktober 1972.

Under firmanavn *Langholt Brugsforening,* Langholt, drives handel i Alborg kommune af

et selskab med begrænset ansvar, hvis vedtægter er af 26. februar 1970. Den i selskabet indskudte kapital er vekslende. Medlemmerne hæfter for selskabets forpligtelser iflg. vedtægterne.

Selskabet bestyrelse består af:

Jens Jørgen Jensen, formand,
Jens Andreasen Jensen,
Arne Gundersen,
Frida Stenshoved,
Bodil Kirstine Bach,
Poul Eigild Peter Frost,
Hans Jørgen Sørensen,

alle af Langholt.

Selskabet tegnes af bestyrelsen.

Prokura er meddelt Kristian Villadsen, Langholt.

Meddelelse til medlemmerne skal ske i Folkebladet Tylstrup.

Politimesteren i Nørresundby m. v., den 20. oktober 1972.

Under firma *»Mesterhus Bornholm«* A.m.b.A. drives handel og håndværk i Hasle kommune af et selskab med begrænset ansvar, hvis vedtægter er af 5. oktober 1972.

Den i selskabet indskudte kapital er vekslende.

Andelshaverne hæfter for selskabets forpligtelser, dog højst med den enkelte andelshavers indskud.

Bestyrelsen består af:

murermester Arne Kristan Jensen, Akirkeby, formand,
tømrermester Paul Holm Kofoed, Allinge,
tømrermester Carl Aage Jensen, Sandvig.

Selskabet tegnes af formanden i forening med forretningsføreren eller af 2 bestyrelsesmedlemmer i forening med forretningsføreren.

Prokura er meddelt forretningsfører Aage Christian Skram af Rønne.

Bekendtgørelser til medlemmerne skal ikke ske i offentlige tidender.

Politimesteren på Bornholm, den 20. oktober 1972.

Firmaet *»Pagunette v/ Paul Sørensen«* af Gørlev kommune er afmeldt.

Politimesteren i Slagelse købstad m. v., den 20. oktober 1972.

Poul Larsen af Helsingø kommune driver handel og håndværk samt udøver industri-

drift i Helsingør kommune som eneste ansvarlige indehaver af firmaet *»Slidbanefabrikken BANDAG v. Poul Larsen«*.

Politimesteren i Helsingør, den 23. oktober 1972.

Biersted brugsforening anmelder, at bestyrelsen nu består af følgende:

Niels Erhardt Christensen, formand, Kaj Kronholm, Vad, næstformand, Svend Aage Kristensen, Aksel Christian Nielsen og Anton Christian Petersen, alle af Biersted.

Selskabet tegnes af formanden og 1 bestyrelsesmedlem.

Politimesteren i Nørresundby m. v., den 23. oktober 1972.

Firmaet *»Østerild og Omegns Brændselsforretning«* v/Thorvald Pedersen af Østerild kommune er hævet.

Firmaet *»Anton Christensen & Søn«* af Thisted landsogns kommune er hævet.

Politimesteren i Thisted købstad m. v., den 23. oktober 1972.

Kaj Henry Nielsen er udtrådt af firmaet *Kaj Nielsen & Søn*, Maskinfabrik af Gladsaxe kommune. Firmaet fortsættes uforandret af den hidtidige deltager Jørgen Nielsen.

Firma *J. Friberg og Sønner* af Gladsaxe kommune har meddelt Lis Friberg prokura til at tegne firmaet.

Ole Gorm Petersen er udtrådt af firmaet *I/S N.-J.B. AUTO v/ Petersen & Bjergstrøm* af Gladsaxe kommune, ligesom den ham meddelte prokura er tilbagekaldt. Firmaet fortsættes uforandret af den hidtidige deltager Niels-Jørgen Bjergstrøm.

Politimesteren i Gladsaxe, den 24. oktober 1972.

Firmaet *»TEXFLAIR v/ Henrik Jessen & Co.«* driver handel, håndværk og udøver industridrift i Frederiksberg kommune.

Henrik Jessen af Københavns kommune og Ole Werner Nielsen af Frederiksberg kommune er de ansvarlige deltagere og tegner firmaet i forening.

Politimesteren i Frederiksberg birk, den 23. oktober 1972.

Robert Fischer-Nielsen af Gentofte driver handel i Gentofte kommune som eneste ansvarlige indehaver af firmaet Handelsfirmaet »DRACO« ved R. Fischer-Nielsen.

Firmaet *EURO-CLINIC DANMARK* ved civ.ing. A. E. Kristensen af Gentofte er hævet.

Politimesteren i Gentofte, den 24. oktober 1972.

Olaf Poul Julius Axt af Hørsholm kommune driver handel i Brøndbyernes kommune som eneste ansvarlige indehaver af firmaet »P. Axt & Co.«.

Firmaet er overflyttet fra København.

Anton Richard Nielsen af Herstedernes kommune driver handel og håndværk i Herstedernes kommune som eneste ansvarlige indehaver af firmaet »AIR-SERVICE-VENTILATION v/ A. R. Nielsen«.

Firmaet »Strandens Frugt- og Blomsterforretning v/ R. Hansen og R. Schmidt« driver handel i Brøndbyernes kommune.

Ruth Minna Hansen og Ruth Elisabeth Schmidt, begge af Brøndbyernes kommune, er de ansvarlige deltagere.

Edgø Gyde Hansen af Høje-Tåstrup kommune udøver industridrift i Høje-Tåstrup kommune som eneste ansvarlige indehaver af firmaet »E. G. H. Elmontage og Metalvarer v/ E. G. Hansen«.

Prokura er meddelt Elsebeth Hansen.

»Esso Motor Service v/ P. Bøger og C. Frederiksen« driver handel og håndværk i Herstedernes kommune.

Poul Bøger af Ølstykke kommune og Carsten Frederiksen af København er de ansvarlige deltagere.

Politimesteren i Glostrup, den 24. oktober 1972.

Firmaet »CONTRADE ved V. Thorlunn Jensen« af tidligere Tikøb kommune, nu Helsingør kommune, er afmeldt.

Politimesteren i Helsingør, den 24. oktober 1972.

Firmaet »Sparekassen for Helsingør og Omegn« af Helsingør kommune er afmeldt af

det her førte handelsregister, efter at nævnte sparekasse er tilsluttet »Sparekassen København-Sjælland« med hjemsted i København.

Politimesteren i Helsingør, den 24. oktober 1972.

Ove Sigval Corneliussen af Fredensborg-Humlebæk kommune driver handel i Fredensborg-Humlebæk kommune som eneste ansvarlige indehaver af firmaet »Ove Corneliussen«.

Politimesteren i Helsingør, den 24. oktober 1972.

Firmaet »Poulsen & Hansen« af Helsingør kommune er hævet, da firmaet er overgået til aktieselskab.

Politimesteren i Hillerød, den 23. oktober 1972.

Poul Erik Christensen af Hillerød kommune driver handel i Hillerød kommune som eneste ansvarlige indehaver af firmaet »Nordsjællands Reservedelslager v. P. E. Christensen«.

Politimesteren i Hillerød, den 23. oktober 1972.

Firmaet C. M. S. byg v/ Christian Jensen, Mogens Jensen og Søren Snedker Jensen, driver handel og håndværk i Hals kommune.

Christian Jensen, Mogens Jensen og Søren Snedker Jensen, Stae, V. Hassing, Hals kommune, er de ansvarlige deltagere og tegner firmaet i forening.

Prokura er meddelt Christian Jensen, Mogens Jensen og Søren Snedker Jensen hver for sig.

Politimesteren i Nørresundby m. v., den 24. oktober 1972.

Christian Andersen af Odense kommune driver håndværk i Odense kommune som eneste ansvarlige indehaver af firmaet C. A. Villabyg v/ Christian Andersen.

Politimesteren i Odense herred, den 24. oktober 1972.

Firmaet I/S Genner Færdigbeton af Genner er hævet.

Politimesteren i Åbenrå, den 24. oktober 1972.

Jenny Theodora Frisenhøj af Højbjerg driver handel i Århus kommune som eneste ansvarlige indehaver af firma »Garn Importen v/ J. Frisenhøj«.

Prokura er meddelt Elin Mæhle Frisenhøj.
Århus politikammer, den 24. oktober 1972.

Firmaet »Hørdum Auto-service v/ Jensen & Mortensen« driver handel og håndværk i Sydhy kommune.

Jens Kristian Appelon Jensen og Kristian Mortensen, begge af Hørdum, er de ansvarlige deltagere og tegner firmaet i forening, idet enhver dog har ret til at tegne pr. prokura.

Politimesteren i Hurup, den 25. oktober 1972.

Firmaet »Spare- og Laanekassen i Egtved« er hævet.

Politimesteren i Kolding m. v., den 24. oktober 1972.

Firmaet »Ehlert Møbler v. Fl. Jørgensen«, Korsør, er hævet.

Politimesteren i Korsør m. v., den 23. oktober 1972.

Vends m. fl. Herreders Landbo-, Spare- og Laanekasse, 5580 Nørre Aby, anmelder, at følgende er udtrådt af tilsynsrådet:

gårdejer Svend Rosendahl, Orte, 5571 Bred (afg. v. døden),

fhv. gårdejer Johannes Hansen, Blanke, 5466 Asperup,

gårdejer Hans Vissing Henriksen, 5467 Røjle (afg. v. døden),

at følgende er indtrådt i tilsynsrådet:

gårdejer Vagn Ebbesen, Blanke Østergård, 5466 Asperup,

gårdejer Ejner Nørregård, Ålsbo Kildegård, 5591 Gelsted,

at den hidtidige næstformand, frugteksportør Jens Klindt Jørgensen, 5464 Brendrup, er valgt til formand for tilsynsrådet,

at det af handelsministeriet valgte tilsynsrådsmedlem, tømrermester Lars Juul Christiansen, Udby, 5580 Nørre Aby, er valgt til næstformand for tilsynsrådet.

Politimesteren i Middelfart, den 25. oktober 1972.

Firmaet »John Kirkegaard Maskinfabrik«, Glostrup kommune, er hævet og omdannet til aktieselskab.

Sigurd Veng Christensen er udtrådt af firmaet »Skandinavisk Finérhandel v/ S. Veng Christensen, Vagn Ulsted Jørgensen og Kaj Lykke Nielsen«, Brøndbyernes kommune, der fortsættes uforandret af de hidtidige deltagere Vagn Ulsted Jørgensen og Kaj Lykke Nielsen.

Politimesteren i Glostrup, den 26. oktober 1972.

Ole Frandsen af Birkerød kommune driver handel og håndværk i Birkerød kommune som eneste ansvarlige indehaver af firmaet »FOTRONIC v/ O. Frandsen«.

Politimesteren i Helsingør, den 26. oktober 1972.

Firmaet »Nordsjællands Metalstøberi v. J. Borch Christensen«, Hillerød, er hævet, da firmaet overgår til aktieselskab.

Politimesteren i Hillerød, den 25. oktober 1972.

Firmaet »Frederiksberg Fjederfabrik v. Henning Hesgaard« af Rødovre kommune er hævet.

Firmaet er under omdannelse til aktieselskab.

Politimesteren i Hvidovre, den 26. oktober 1972.

Harry Hansen af Arslev kommune driver industri i Arslev kommune som eneste ansvarlige indehaver af firmaet »Brunsvig Møbler v/ Harry Hansen«.

Politimesteren i Kerteminde m. v., den 26. oktober 1972.

Mogens Normann af Thurø driver handel i Svendborg kommune som eneste ansvarlige indehaver af firmaet »NOROIL ved M. Normann«.

Politimesteren i Svendborg, den 26. oktober 1972.

Firmaet »H. Larsen og Son, Sæby« er hævet som overflyttet til Hjørring kommune.

»Hørby Installationsforretning og Køleteknik ved G. og E. Bielefeldt«, Hørby, er hævet.

Politimesteren i Sæby m. v., den 26. oktober 1972.

Firma *GEM – service af vaskeri- og renseri-maskiner v/Christoph Ullmann* af Herlev kommune er hævet.

Jørgen Schjødt Jeberg af Ballerup driver handel i Værløse kommune som eneste ansvarlige indehaver af firmaet *Interlining v/Jørgen Jeberg*.

Politimesteren i Gladsaxe, den 27. oktober 1972.

Firmaet *MH-HUSET, VILDBJERG v/Bent Kristensen og Kurt Nielsen* driver handel og håndværk i Trehøje kommune.

Bent Kristensen af Vildbjerg og Kurt Nielsen af Herning er de ansvarlige deltagere.

Politimesteren i Herning, den 27. oktober 1972.

Firmaet *»Bernhard Nielsen, Skotøj en gross«* af Horsens kommune er hævet.

Politimesteren i Horsens m. v., den 27. oktober 1972.

Firmaet *»Rollex Trading I/S, inventarhjul og entreprenormateriel v/Niels Jagd Jensen og Kai Ove Jørgensen«* af Rødovre kommune er hævet. Firmaet er overflyttet til Høje Tåstrup kommune.

Politimesteren i Hvidovre, den 27. oktober 1972.

Bent Nielsen af Odder kommune driver handel i Odder kommune som eneste ansvarlige indehaver af firmaet *»MODUL ORGANISATION v/Bent Nielsen«*.

Firmaet *»Hou Skibs- og Baadebyggeri ved A. Petersen & Søn«* er hævet af handelsregistret.

Politimesteren i Odder, den 27. oktober 1972.

»Vejen Sparekasse« af Vejen kommune anmelder, at sparekassens vedtægter er ændret den 7. august 1972. Ændringen er stadfæstet af handelsministeriet den 3. oktober

1972. I henhold hertil er yderligere indtrådt tilsynsrådet: Vagn Nielsen, Gesten, og Ejna Feldskov, Gesten. Endvidere er Martin Thomsen, Drostrup, udtrådt af tilsynsrådet. stedet er indvalgt Jens Arne Sørensen, Læborg.

Politimesteren i Ribe, den 27. oktober 1972.

Firmaet *»Aalborg TV Service ved Riis-Pedersen«* af Aalborg er hævet.

Knud Nørkjær af Svenstrup J. driver handel og udøver industridrift i Aalborg kommune som eneste ansvarlige indehaver af firmaet *»Svenstrup Fiskeindustri v/Knud Nørkjær«*.

Politimesteren i Aalborg m. v., den 26. oktober 1972.

Til Københavns handelsregister er modtagne følgende anmeldelser:

Firmaet *Høiberg Trading* er hævet.

Firmaet *Tempo-Trans v/E. Arndt* er hævet.

Jørn Dürr Jensen, der har kollektivprokura i firmaet *Th. Olesen*, fører efter opnået navnebevilling slægtsnavnet Dürr, således at hans fulde navn herefter er Jørn Dürr.

Jørn Kurt Madsen, der har prokura i firmaet *B. & J. Automobiles I/S v/Jørgen Johansen & Co.*, fører efter opnået navnebevilling slægtsnavnet Hedin, således at hans fulde navn herefter er Jørn Kurt Hedin.

Finn Guldborg driver handel & håndværk som eneste ansvarlig indehaver af firmaet *On-off skilte ved Finn Guldborg*.

Firmaet *J-W.-el-teknik v/Mogens Jørgensen og Flemming Work* driver håndværk. Mogens Jørgensen og Flemming Work er de ansvarlige deltagere.

Frede Bech-Jensen af Gadstrup driver handel & håndværk som eneste ansvarlig indehaver af firmaet *Fin-Proof Service v/F. Bech-Jensen*. Prokura er meddelt Irene Bech-Jensen, f. Nielsen.

Hans Wilmer Jensen udøver handel, håndværk og industridrift som eneste ansvarlig indehaver af firmaet *H. Wilmer Jensen-Foto*.

Hjalmar Kyrsting er udtrådt af bestyrelser for firmaet *Jernindustriens Forlag*, i hvilket Jarl Harton Hansen af Højbjerg er indtrådt.

Firmaet *Sparekassen København-Sjælland* har meddelt Henning Lisse B-prokura i forening med enten et medlem af tilsynsrådet el-

ler et medlem af direktionen eller en A-prokurist.

Emil Johannes Carl Bang og Bernhard Gomard er udtrådt af bestyrelsen for firmaet *Juristforbundets Forlag*, i hvilken Robert Bech af Riisskov, Holger Lavesen af Lyngby-Tårnbæk og Hans Boserup af Århus er indtrådt.

Prokura er meddelt Erling Harboe-Jepsen.

Firmaets kapital, der hidtil har været kr. 60.000 er forhøjet til kr. 120.000. Firmaet har under 30/5 1960, 25/11 1966 og 28/5 1969 ændret sine vedtægter.

Firmaet Juristforbundets Forlag driver til-lige virksomhed under firma »*Samfundsvidenskabeligt Forlag*«.

Københavns magistrat, den 30. oktober 1972.

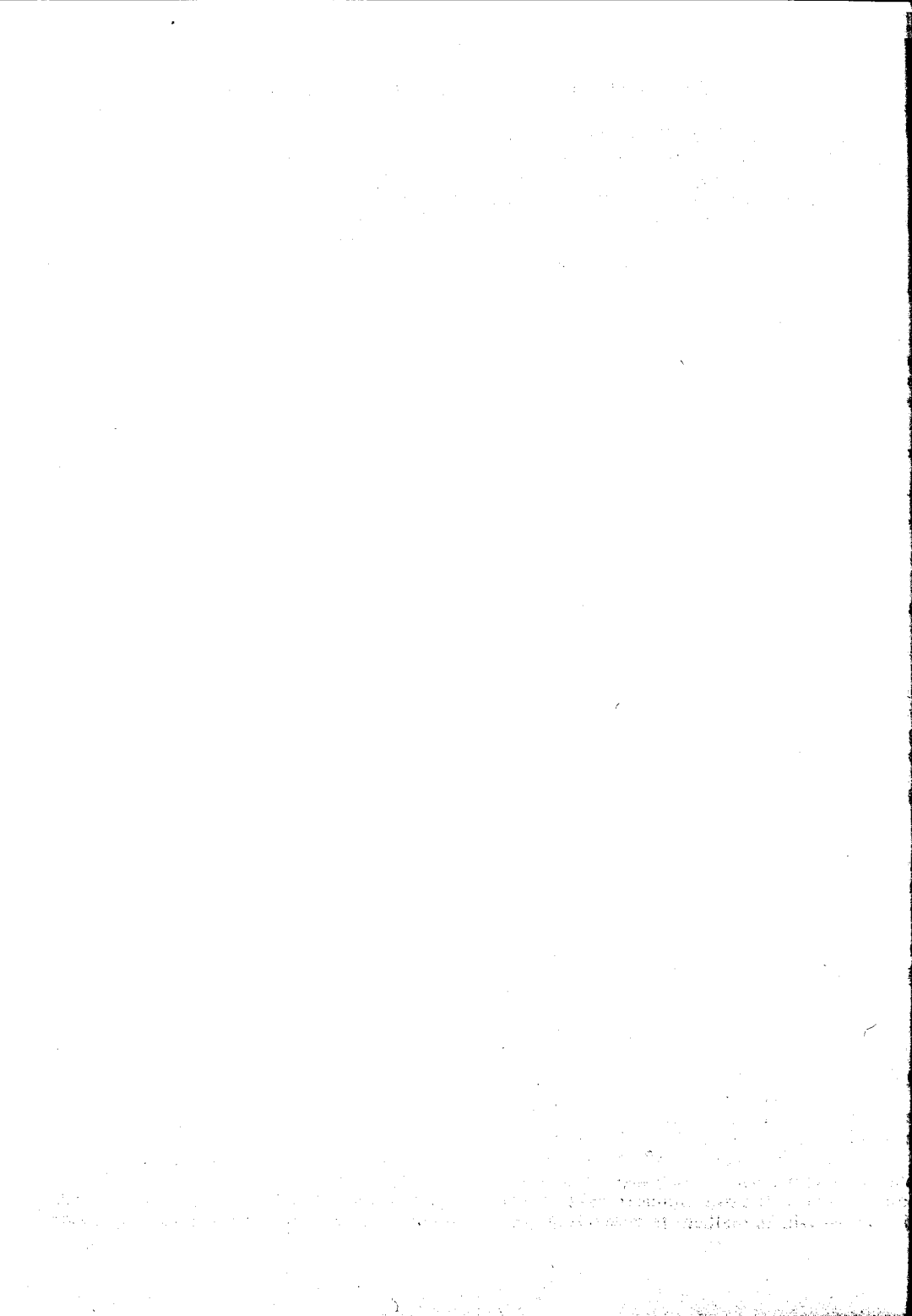

Samling af anmeldelser til handelsregistrene,

udgivet ved foranstaltning af Handelsministeriet,
udgår månedlig og koster **21,50 kroner om året**. Samlingen forsynes årlig med
fuldstændigt firmaregister, tillige omfattende samtlige tidligere årgange.
Abonnement tegnes på **alle posthuse** og i **alle boglader**.

Nr. 10 for 1972 færdig fra trykkeriet den 16. januar 1973

Udgiver :
Fuldmægtig *B. Poulsen*
Handelsministeriet

Hovedkommissionær :
Thaning & Appel Eftf's Forlag A/S
Snaregade 4

København 1972. — Bianco Lunos Bogtrykkeri A/S.

SAMLING AF ANMELDELSER TIL HANDELSREGISTRENE

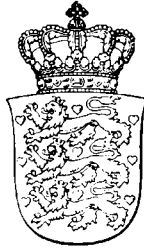

Udgivet ved foranstaltning af Handelsministeriet

1972

Anmeldelser, bekendtgjort i Statstidende i november måned

Nr. 11

Anmeldelserne angår følgende firmaer:

De vedføjede tal angiver siderne, hvor anmeldelserne findes.

AA-FRITIDS-HUSE v/ Poul Andersen, Nibe, 227.
A. J. Inventar v/ A. Jørgensen, 230.

A.P. RADIOTELEFON (Radiotelefonservice) v/ Steffensen & Petersen, Hvidovre, 235.

Aabenraa Cylinderservice, Indeh. H. Hansen, E. Hansen og L. Johansen, 230.

Aabybro Maskinfabrik v/ Helge Jørgen Falborg, 232.

Aadum Sogns Spare- og Laanekasse, 216.

Aalborg Bremse- og Koblingservice v/ A. Ø. gaard, 227.

Andelsforeningen på professor Ostenfeld kollegiet, Lyngby-Tårnbæk, 231/232.

Andels Grovwareforeningen Vendsyssel Vest, Aabybro, 229.

Andersen & Funder, Gentofte, 230.

Andersen & Knudsen, bogtrykkeri, 227.

Andersen, Georg, 220.

Andersen's, Henry, Eftf. ved Margit Hansen, Roskilde, 233.

Arbejdskollektivet 1. Maj v/ Busk Jensen, Haller, Haller, Winding, Bruun-Østergård og Bertelsen, 220.

Arent & Co., Lyngby-Tårnbæk, 231.

BBR-Biler I/S v/ Ejnar Braad, Peter Bjørn, Erik Ravn, Randers, 223.

B.H.P. Stenindustri v/ Bent Hintze Petersen, Valensbæk, 219.

B.P. Servicestationen, Vadum v/ Henning Dahl

Sørensen og Darcy Dag Nielsen, Vadum, 225/226.

Ballerup Fræindustri v/ P. Hillestrøm Jensen, Ballerup-Måløv, 220.

Barrit Company Eftf., The, v. H. Laugesen, 216.
Barrit Company Eftf., The, v. Karsten Thorholm, 216.

Bech-Jacobsen & Co., Odense, 226.

Bierma v. Bjerre-Madsen, Frederiksberg, 219.

Bjørn-Jensen, O., & Co., Gentofte, 218.

Bjørn-Jensen, O., & Co., 216.

Blikkenslagermestrene Christensen & Rasselberg, Næstved, 233.

Bodal Tørvefabrik I/S, 218.

Bogfondens Forlag, 216.

BOND ELECTRIC, Hvidovre, 231.

Bording Maskinforretning v/ Marinus Pedersen, Ikast, 223.

Borris Andels Olie A.m.b.a., Skjern, 220.

Borotex v. ingeniør Jens Vogensen, 216.

Brandi, Ingvar, ved Ingvar Brandi og Børge Brandi, Fjerritslev, 215.

Bredorf's Caravan Co., Gladsaxe, 222.

Breinholt, C., Esbjerg, 218.

Brillespecialisten ved E. Bendixen, Thisted, 222.

Bruuns, Jørgen, Maskinfabrik, 227.

Brdr. Rahbek Christensen, K/S, Viborg, 235.

Brdr. O. & E. Christiansen, Frederiksberg, 219.

Brdr. Estrup, I/S, Fjeld, 222.

Brdr. Hagman, 227.

Brdr. Hagman, Frederiksberg, 230.

Brdr. Halberg Elektronik, Århus, 225.

Brødrene Honum, Horsens, 232.

Brdr. Jensen, Lyngby-Tårnbæk, 221.

- Brdr. Nipper, Skibsværft, Skagen, 224.
 Brdr. Nippers Skibsbyggeri og Maskinværksted's
 eftfl. v/ skibsbygmester Niels Degn Karstensen,
 Skagen, 224.
 Brønderslev Glas og Facadeelementer v/ Bertel
 Fuglsang, 217.
 BUTIK 22 ved V. J. Witthøfft Nielsen, Gentofte,
 234.
 Bølling & Voss, serigrafii, Rødovre, 234.
 Bøytler & Co., 216.
- Carlsen, Ivar, Nykøbing F., 218/219.
 Carlsen, Ivar, Nykøbing F., 224.
 Center Zinck I/S, Odense, 226.
 CENTRUM KAFFE v/ Niels Andersen, Næstved,
 230.
 Centrum-Salonen v/ Johs. B. Rasmussen, E. An-
 dersen og T. Christensen, Skanderborg, 226.
 Christiansen, J. D., og Søn, Søllerød, 221.
 CHRISTIANSENS, N. P., SØNNER I/S, Glad-
 saxø, 222.
 Clean-Tex ved Robert Neubert, Midt Djurs, 217.
 Cold electronics v/ B. Kold Rasmussen, Silkeborg,
 226.
 Combi-Sats v/ Børge Jørgensen, Nykøbing F., 218.
- Damborg, Jens Aage, & Co., Nørre Djurs, 227.
 Danbo-Byggevirksomhed ved Ove Rasmussen, Nr.
 Alslev, 218.
 Dandia Industriamanter v/ S. Rosenzweig, 231.
 Danelco v. Kurt og Alice Ranker, Skærød, 215.
 DANSK AKRYL-PLADE FABRIK ved Holger
 Heining Hansen, Høje-Tåstrup, 221.
 DANSK AKRYL-PLADE FABRIK v/ K. K. Kri-
 stensen, Hvedstrup-Fløng, 221.
 Dansk Brødemballage-Fabrik Sonopan, R. Müller,
 Frederiksberg, 224.
 Dansk Olie Kemi v/A. Ahrenst, Gladsaxe, 231.
 Dansk Serigrafisk Atelier v/ Orla E. Hansen, Bal-
 lerup-Måløv, 221.
 Datateknik v/ B. Kold Rasmussen, Silkeborg, 226.
 DECORPLAST AKTS & CO. K/S, Rudbjerg, 219.
 Domus 20 I/S ved Søren Harpøth Samsig og Ole
 Krogh, Frederiksberg, 217.
 Dons Brugsforening, 222.
 DUKE MANUFACTURING COMPANY ved
 Christensen & Jensen, Gladsaxe, 224.
- E.M.M.A. Electronic Materials & Machinery
 Agency v/ E. Hendeliowitz, 220.
 Ebeltoft VVS center engros v/ Waldemar Graff
 BLICHFELDT, 234.
 Eckels, Katty, Eftf., Frederiksberg, 224.
 Egnssparekassen i Horsens, 229/230.
 El-form v/ Jørgen Tefke Mortensen, Holstebro,
 233.
 EL-KØB, Søften, Hinnerup, 225.
 EL-KØB, Søften, 236.
 Elasterm v/ Carsten Høyrup, 230.
- Elektrogården v/ fru Ruth Agersted, Herlufmagle-
 Tybjerg, 233.
 Elforsyningselskabet for fynske laddistrikter
 (Eftfla), Sanderum, 230.
 Elmgreens, Børge, 2. Eftf. v/ F. Klee, Herstederne,
 229.
 Engedal & Vestergaard I/S v/ Arne Engedal og
 Leo Nielsen Vestergaard, Ikast, 225.
 Erichsens, C. O., Eftf., v/ Finn Brandt, Nexø, 218.
 Erka Supermarked, Skælskør, 220.
 Ernett Modeller v/ Erna Olesen, Herning, 217.
 EUROSALE v/ V. Hoverby, Gentofte, 227.
 Espresso-Danmark ved Hans Christian Hovmand,
 Sorø, 233.
- Faxebugtens Bogtrykkeri v/ Hartvig Konstantin
 Petersen, Fakse, 215.
 Felthaus, Axel, & Co., Lyngby-Tårnbæk, 222.
 Flora Danica Jewellery v/ Orla Eggert Rasmussen,
 234.
 Formulartrykkeriet TRIAN v/ Tonny C. Hallund-
 bæk, Dalby, 218.
 Frederiksberg Fyldepennemagasin v. Otto Markus-
 sen, 224.
 Frederiksberg Maskinsnedkeri v/ A. C. Larsens
 Eftf., Sorø, 230.
 Frederiksberg Maskinsnedkeri v/ A. C. Larsens
 Eftf., Sorø, 230.
 Frederiksbjerg Karosserifabrik v/ P. Clemmensen
 & H. Hyllested, Århus, 231.
 FREDERIKSBJERG KAROSSERIFABRIK &
 AUTOLAKERI v/ P. Clemmensen og H. Hylle-
 sted, Århus, 231.
 Frederikssund Boghandel v/ Svend Neergaard,
 219.
 Frellsen, I. M., indehaver Ole Frellsen, Roskilde,
 221.
 Frese, Børge, og Sønner I/S, Slagelse, 229.
- G.K. Trading, Roskilde I/S ved J. O. Groth &
 E. Kaastrup, Roskilde, 232.
 Gasspecialisten v/I. Janensky, 223.
 Gasspecialisten, I/S, v/ Ib Henrik Janensky og Ole
 Rasmussen, 223.
 Gerli, Dame & Sportskonfektion v/ J. og P. Schjødt,
 Odense, 226.
 Gerlie v/ J. og P. Schjødt, Odense, 226.
 Gerlie Konfektion v/ J. og P. Schjødt, Odense, 226.
 Gilleleje Camping v. Vagn Nielsen, Græsted-Gille-
 leje, 221.
 Gladsaxe Antikvariat v/ G. Andersen & M. Niel-
 sen, 231.
 Glines, Hansen og Rasmussen, I/S, Gentofte, 217.
 Grenaa Bladet v/ Ole Skaaning Olesen og Leo
 Thomassen, 227.
 Grenaa Bogtrykkeri v/ Ole Skaaning Olesen og
 Leo Thomassen, 227.
- H.H. Hotelmontering v/ Ib Elboth, 230.
 Haarlev, J. C., Frederiksberg, 219.

- Handelsfirmaet Poul Bundgaard og Henning Vindfeld Jensen, Gentofte, 217.
- Hansen & Andreasen, Bogtrykkeri, Frederiksberg, 224.
- Hansen & Christensen ved Leif Hansen, Ramsø, 233.
- Hansen, A., Tårnby, 220.
- Hansen, Louis, & Søn, 223.
- Hansens, A., Maskinimport ved Gorm Tage Hansen, Gundsø, 233.
- Hartving, J. K., Holbæk, 229.
- Haugaard, J., Im-Export, 223.
- HELIKOPTER FOTO v/ Henrik Nielsen & Co., Randers, 228.
- Henningsen, Andreas, & Co., 227.
- Hirtshals Heering Import I/S v/ Skagerak Fiskeeksport (Sigurd Espersen) A/S, fiskeeksportør Ekmann Hørsel og Hirtshals Fiskeeksport (D. og H. Espersen) I/S, 217.
- Hirtshals Herring Import I/S v/ Skagerak Fiskeeksport (Sigurd Espersen) A/S, fiskeeksportør Ekmann Hørsel og Hirtshals Fiskeeksport (D. og H. Espersen) I/S, 235.
- Hjallerup Maskinforretning, I/S, v/ E. Michaelsen og Sønner, 229.
- Hjallerup Maskinforretning, I/S, v/ K. Michaelsen og J. H. Michaelsen, Dronninglund, 229.
- Hjørring Bremseservice v/ K. E. Jakobsen, 233.
- Holbæk Amts Sparekasse, Holbæk, 231.
- Holbæk Lervarefabrik v/ K. Haas Nielsen, 227.
- Holmstoel, Hugo, og Co. I/S, Jern og Staalforretning, Skjern, 234.
- Hornbæk-EL ved EL-installatør Brian Glybeck, Helsingør, 223.
- HORNSLET MATERIALHANDEL v/ Lisbeth Rasmussen, 225.
- Horsens Jersey I/S v/ Carsten Thomsen og Curt Møller Thomsen, Horsens, 230.
- HOSTRUP SPAREKASSE - SPAREKASSEN SØNDERJYLLAND, 216, 227.
- Hvidovre Blomsterforretning ved Harry Nielsen, 234.
- HVIDOVRE EL-SERVICE v/ Per B. Carlsen, Hvidovre, 232.
- Hørsholm Oliefyfyr Service v/ K. Christensen, 221.
- IDECA v/ L. F. Priisholm, Svendborg, 227.
- Ingeniørfirmaet LOGIK v. Jøgvæn Joensen, Farum, 230.
- Ingeniørfirmaet Logik ved Jøgvæn Joensen, Lyngby-Tårnbæk, 231.
- I/S af 28/7 1972 ved B. E. Nielsen og V. B. Bruhn, Rødovre, 216.
- Jacobsens Udstyrsforretning - De unges udstyr v/ Gunnar Jacobsen, Holstebro, 218.
- Jane v/ Hilmar Finderup, 223.
- Japan-Magasinet v/ Esther Andersen, Odense, 226.
- Japan-Magasinet v/ John Jakobsen, Odense, 226.
- JEKU ved Jesper Kerrn-Jespersen, Frederiksberg, 217.
- Jensen, N. Carl, & Søn, Søllerød, 221.
- Jensens, Edv., Skotøjsfabrik, Frederiksberg, 219.
- JO-DAN Byggeindustri ved Benny Johnsen, Støvring, 226.
- JORDLØSE MØLLE ved Rasmus Rasmussen og Bent Rasmussen, 222.
- Jydsk Kranudlejning v/ K. Madsen & P. Bøgh, Hammel, 225.
- Jørgensen, Hans, & Co., Frederiksberg, 224.
- Jørgensen, R. Ancker, Birkerød, 223.
- K.I.C. kontoretablering, kontorets indkøbs central v/ Preben Kaj Jaltved, Næstved, 230.
- K.M.C. musik ved René Thomsen & Harry Boserup Jensen, 227.
- KV Huse I/S v/ Jens Christian Vestergaard Sørensen og Knud Vestergaard Sørensen, Galten, 224/225.
- Kock, Frederik, Århus, 228.
- Kold, Johan S., Frederiksberg, 219.
- Kollektivet, Kong Georgs Vej 10 ved Bente Dahl Andersen, Ole Galster Bach, Winnie Andersen, Jens Bak, Bo Læssøe, Johannes Christensen, Anna Roesen, Anne Nielsen og Hugo Jensen, Frederiksberg, 217.
- Konfektionsfabrikken Palo ved Poul Larsen, Dalum, 228.
- Konfektionsfabriken Palo I/S v/ A/S Aug. Christgau og Peter Haahr Christensen, Odense, 228.
- Kristensen og Lindhardt, I/S, Århus, 235.
- Kristiansen, Svend, I/S, Varde, 234.
- Künzel & Co., Frederiksberg, 224.
- Landia I/S v/ Chr. Ølgaard Jensen og Co., Sdr. Lem, 235.
- Landia-West v/ Chr. Ølgaard Jensen, Sdr. Lem, 235.
- Leerberg & Nielsen I/S, Solrød, 222.
- Leg og Beskæftigelse, Forlag v. Aage Spurn, Frederiksberg, 219.
- Leisners, A., Eftf., V. Winge Leisner, Køge, 215.
- Lem-Vejby og Lihme Spare- og Lånekasse, 215.
- Leufstedt, J., Frederiksberg, 219.
- Levin, Henry, & Søn, Odense, 226.
- Limfjordsmuslinge-Kompagniet v/ Tage Priess og Co., Nykøbing Mors, 219.
- Limfjordsøsters-Kompagniet v/ Tage Priess og Co., Nykøbing Mors, 219.
- Litex Garn-Trading ved Leif Johannesen, Herning, 215.
- Litex Garn-Trading v/ Leif Johannesen og Børge Madsen, Herning, 215.
- Lollands Spare- og Lånekasse, Rødby, 233.
- Luckows, J. C., Eftf. v/ A. Luckow og V. Hansen, Horsens, 226.
- Lykke's Akvarium og Fuglehandel v/ Mona og Benny Eskildsen, Ålborg, 216/217.

- Løgumkloster & Omegns Centralvaskeri, A.m.b.A., 220.
- Magasin ved Johan Andersen, Års, 222.
- Magasin Johan Andersen, Års, 225.
- Maglebrænde Brugsforening, 233.
- Malerfirmaet Nilau v/ Flemming Holger Lauritzen og Jes Bjarne Nielsen, 230/231.
- Malerfirmaet A. Sandstrøm, Frederiksberg, 224.
- Malerestrene Arne Cronqvist og Søn, Gladsaxe, 215.
- Malika Clothes, I/S v. Adamsen og Frømmelt, 216.
- Markussen, Otto, Bog- og Papirhandel, Frederiksberg, 224.
- Maskinfabrikken Jydeland v/ V. Jensen, Drammelstrup, 226.
- Mektronix v/ Jarl Bagge, Glostrup, 217.
- Midtjyds Bilauktion, Hovedvej syd Grindsted ved G. Refnov, Grindsted, 224.
- Morsø Sparekasse, Nykøbing Mors, 235.
- Mou Brugs, 229.
- Mou sogns Brugsforening, 229.
- Munch Møbler, Slagelse, 223.
- Murerfirmaet Juel Olsen & F. Løvbak, Gladsaxe, 215.
- Møller, J. P., & Søn, Hasseri, 236.
- Møllers, Otto, Eftf. P. Liljengren, Frederiksberg, 224.
- Nekthol Invest K/S v/ Kjeld Andersen, 223.
- Nelholt, G., 220.
- Nielsen & Witt, 234/235.
- Nielsen, Martin, Frederiksberg, 219.
- Nimb, Holger & Aage, 235.
- 69 v/ B. Pantan og A. Beattie, 220.
- Nisgaard, J., & Co., Vejle, 235.
- Nordisk Skoletavle-Fabrik v/ Poul Sørensen, Kolding, 215.
- Nordiske Kamgarsspinderi, Det. Kommanditselskabet, Sønderborg, 233/234.
- Nordjyllands Bogtrykkeri v/ Kai Bang og Jørgen Elsberg, Ålborg, 223.
- Nordjyllands Bogtrykkeri v/ Knud Boye, Ålborg, 223.
- Nordjysk Autoværktøj v/ J. Olsen & Co., Ålborg, 223/224.
- Nørugaards, Chr., Eftf. v/ Arndt, Hansen og Juul Nielsen, Frederiksberg, 224.
- Nørugaards, Chr., Eftf. v. P. Juul Frederiksen, Frederiksberg, 224.
- Nørresundby Bremse- og Koblingservice v/ Andreas Friedrich Østergaard, 232.
- Nørresundby Tagpapservice v. K. E. Jensen, Ålborg, 226.
- Odsherred Gulvbelægning ved Jens Frede Christoffersen, Nykøbing Sj., 221.
- Olsen, Otto A., 230.
- Otto, Anna, og Co., Frederiksberg, 219.
- Palo ved Simon Larsen, Dalum, 228.
- Pedersen, Pedersen & Rasmussen I/S, Vejle, 232.
- Pedersen, Vilhelm, Høng, 231.
- Plaun & Nielsen, 220.
- POGA MØBLER I/S v/ Svend Aage Morsing og Inga Morsing Hansen, Hinnerup, 225.
- Poulsen, Sigurd, & Sønner, Holbæk, 233.
- Poulsens, D. T., Planteskole og frøhandel ved Dines Poulsen, Roskilde, 224.
- QIMEX v/J. Qvist, Skødstrup, 231.
- RIMEX ved Rohmann & Co., Roskilde, 222.
- RINGKØBING BÅDCENTER v/ A. V. Vejgaard, 221.
- Rittmeyer, Johs., Frederiksberg, 230.
- Rollex Trading I/S, inventarhjul og entreprenørmateriel v/ Niels Jagd Jensen og Kai Ove Jørgensen, Høje-Tåstrup, 229.
- Roslev Trælshandel ved Anker Løjborg Christensen, 215.
- Rødning Tømmerhandel, Chr. J. Ravn, v/ Jens Bertelsen Ravn og Christian Møller Ravn, 228.
- Rørlæggerfirmaet V & H ved Ole Villumsen og John Hansen, Hjørring, 217.
- Saco Import-Export v. E. Randrup Christensen, Gentofte, 218.
- Saco Import-Export v. E. Randrup Christensen, 216.
- Salgsselskabet HØNG-BUKO I/S, 220.
- Salgsselskabet Høng-Buko I/S, 231.
- Salgsselskabet SWEDEX LIMITERET, Slagelse, 228/229.
- Sanders Bakelite- og Plasticfabrik I/S, Nibe, 226.
- Schultz & Larsen's eftfl. v/ Fritz Emil Schultz Larsen, Uffe Schultz Larsen, Sigurd Schultz Larsen og Torben Schultz Larsen, Otterup, 222.
- Schultz & Larsen, Interessentskabet, Otterup, 222.
- Sebastian ved Kent Kjær Kristensen og Jens Karl Olander Marcussen, Esbjerg, 218.
- Skandinavisk Tagtætning ved Hans H. S. Mortensen, 227.
- Skjern Jern- og Staalforretning ved Hugo Holmstøel, 234.
- Skjern og Omegns Sparekasse, 221.
- Skjerta I/S v/ H. Holmstøel & co., Skjern, 234.
- Skovsgård Sparekasse, Brovst, 234.
- Smedefirmaet GERTMAR v/ Gertsen og Marcher, Gladsaxe, 221.
- Solhuse v/ Sv. Åge Olesen, Fredericia, 218.
- Sparekassen Fredericia, 228.
- Sparekassen København-Sjælland, 231.
- Sparekassen for Ringsted og Omegn, 235.
- Sparekassen for Roskilde By og Omegn, 223.
- Sparekassen Skjern, 221/222.
- SPAREKASSEN SØNDERJYLLAND, Sønderborg, 216.
- SPA REKASSEN ØSTJYLLAND, Århus, 232.

- Spare- og Laanekassen for Ejby og Omegn, 221.
 Spare- og Laanekassen for Hostrup Sogn, Jejsing, 216.
 Spare- og Lånekassen for Hostrup sogn, 227.
 Spare- og lånekassen for Løgumkloster og omegn, 232.
 Spare- og Lånekassen i Ørum, 227.
 Stenstrup-Lunde Brændsel, 215.
 Stæhr & Co., 223.
 Sulsted-Ajstrup sogns spare- og lånekasse, 220.
 Sundeved Handelsselskab a.m.b.a., 225.
 Sunds Baby-Strik ved Nygaard Kristensen, Herning, 228.
 Sverige Huset v/ Lars Ebbe Kåre Olsson, Ulfborg-Vemb, 232.
 Sørensen, Carl, & Søn, Risskov, 231.
- T.V. salonen ved M. og K. Jacobsen, Gladsaxe, 220.
 tegnestuen FALSTRIA arkitekt- og typehuskontor v/ arkitekt Ole Urban Jensen, Stubbekøbing, 219.
 Tegnestuen FALSTRIA ved O. Urban Jensen & Knud Steen Hansen, Stubbekøbing, 219.
 termo trading ved Sv. Nimand Pedersen, Herlev, 224.
 TESCO v/ V. Hoverby, Gentofte, 228.
 Thomsens, Chr., Eftf., Frederiksberg, 224.
 Thriges, Thomas B., Fond, Odense, 232.
 Tommy Sko v/ Arne Thomassen, Holbæk, 228.
 Tove Lampeskærme ved Henny Olesen, Allerød, 225.
 Toyota, Ikast v/ Leo Vestergaard, 225.
 Translessor I/S v/ Vagn Jensen og Jørgen Dithmer, 227/228.
- Tre Falke v. Ida Hansen, Frederiksberg, 219.
 Trioh Møbler v/ møbelfabrikant Bent Hansen, Nr. Lyndelse, 216.
 Tvis og omegns brugsforening, 233.
- VACENCES v/ Jens Jørgen Juul Rasmussen og Jens Jørgen Juul Rasmussen jun., I/S, Gentofte, 221.
 Vanløse Maskinforretning I/S ved Svend Petersen og Jacob Petersen, Stenmagle, 233.
 Vejle Vægt-Service v/ J. Poulsen, 228.
 Vestjysk Entreprenørforretning I/S v/ Jens Nielsen, Jørn Olesen og Erling S. Christensen, Trehøje, 217.
 Vi-ka Byg I/S v/ H. Olsen & A. P. Hansen, Ringe, 235.
 Vibopan v/ H. M. Lauridsen, Viborg, 223.
 Vinderup specialoptik v/ optiker Olaf Zeuthen, 233.
 Vordingborg Hushjælp v/ L. Jørgensen, 216.
 Vordingborg Hushjælp v/ S. Rye Jørgensen, 216.
- Yrsa, Dansk Frugt i Kommission ved L. Meldgaard, Frederiksberg, 224.
- Ækvator v/ Robert Hald, Århus, 218.
 Ækvator ved Egon Henry Kristensen, Århus, 218.
 Ærøskøbing-Tranderup Sparekasse, Ærøskøbing, 228.
- Østen er rød v/ Berger, Bille og Larsson, 235.
 Øster og Vester Alling Sparekasse, Ø. Alling, 223.
 Øster Svenstrup Sogns og Omegns Sparekasse, Skovsgård, 233.
 Østergaard, H. C., Frederiksberg, 219.



Firma *Murerfirmaet Juel Olsen & F. Løvbak* driver håndværk i Gladsaxe kommune. Jørgen Juel Olsen og Flemming Løvbak, begge af Gladsaxe, er de ansvarlige deltagere og tegner firmaet i forening. Prokura er meddelt Jørgen Juel Olsen og Flemming Løvbak hver for sig.

Politimesteren i Gladsaxe, den 30. oktober 1972.

Bent Cronqvist er udtrådt af firmaet *Malerimestrene Arne Cronqvist og Søn* af Gladsaxe kommune. Firmaet fortsættes uforandret af den hidtidige deltager Arne Eivind Cronqvist.

Politimesteren i Gladsaxe, den 30. oktober 1972.

Firmaet *A. Leisners Eftf., V. Winge Leisner* af Køge kommune er hævet.

Politimesteren i Køge, den 30. oktober 1972.

Under firma *Stenstrup-Lunde Brændsel* drives handel i Stenstrup kommune af en forening med begrænset ansvar, hvis vedtægter er af 14. juni 1972. For foreningens forpligtelser hæfter alene foreningens formue. Foreningens medlemmer har intet personligt ansvar. Foreningens bestyrelse består af Thomas Pedersen, Hundtofte, (formand), Holger Andersen, Lunde Møllegård, Bendt Møller, Egebjerg, Helge Jensen, Hundtofte Mark, og Karsten Nielsen, Høje, alle med postadresse 5771 Stenstrup.

Selskabet tegnes af den samlede bestyrelse. Prokura er meddelt Harald Rasmussen, 5771 Stenstrup. Bekendtgørelse skal ikke ske i offentlige tidender.

Politimesteren i Svendborg, den 30. oktober 1972.

Kurt Bole Brandi af Fjerritslev er indtrådt i firmaet *Ingvar Brandi ved Ingvar Brandi og Børge Brandi* af Fjerritslev kommune som ansvarlig og til underskrift berettiget deltager.

Politimesteren i Thisted købstad m. v., den 30. oktober 1972.

Firmaet *Litex Garn-Trading v/ Leif Johannesen og Børge Madsen* af Herning, er hævet.

Leif Erik Johannesen af Herning kommune driver handel i Herning kommune som eneste ansvarlige indehaver af firmaet *Litex Garn-Trading ved Leif Johannesen*.

Politimesteren i Herning, den 30. oktober 1972.

Firmaet *Danelco v. Kurt og Alice Ranker* driver handel og udøver industridrift i Skærrød, Helsing kommune.

Kurt Martin Ranker og Alice Gjesing Ranker, begge af Helsing kommune, er de ansvarlige deltagere og tegner firmaet i forening.

Prokura er meddelt deltagerne hver for sig.

Politimesteren i Hillerød, den 26. oktober 1972.

Firmaet *Nordisk Skoletavle-Fabrik v/Poul Sørensen*, Kolding, er hævet.

Politimesteren i Kolding m. v., den 30. oktober 1972.

Hartvig Konstantin Petersen af Fakse kommune driver håndværk i Fakse kommune som eneste ansvarlige indehaver af firmaet *Faxebugtens Bogtrykkeri v/Hartvig Konstantin Petersen*.

Politikontoret i Store-Heddinge, den 30. oktober 1972.

Lem-Vejby og Lihme Spare- og Lånekasse anmelder, at der er meddelt kontorassistent Hanne Nielsen, Lem pr. 7862 Brodal, kollektiv prokura, således at hun kan tegne firmaet i forbindelse med enten direktør Arnold Christensen, kasserer Magnus Larsen, Anna Christensen, Karen Margrethe Madsen eller et af tilsynsrådsmedlemmerne.

Politimesteren i Skive, den 30. oktober 1972.

Roslev Trælasthandel ved Anker Løjborg Christiansen, Roslev, anmelder, at den Peder Henry Pedersen Dam meddelte prokura er tilbagekaldt.

Der er meddelt Ole Straarup Hansen og Mads Harry Hansen, begge af Roslev, kollektiv prokura.

Politimesteren i Skive, den 30. oktober 1972.

Til Københavns handelsregister er modtaget følgende anmeldelser:

Under firma *Bogfondens Forlag* drives bogforlag af et selskab med begrænset ansvar, hvis vedtægter er af 28. april 1960, og hvis bestyrelse består af Niels Preben Sloth (formand) af Brøndby Strand, Jens-Jørgen Absalonsen her af staden og Lars Mentze af Tystrup pr. Fuglebjerg. Firmaet tegnes af formanden. Fondens kapital er vekslende. Ingen hæfter personligt for fondens forpligtelser, for hvilke alene fonden hæfter med den fonden til enhver tid tilhørende kapital. Bekendtgørelse til medlemmerne offentliggøres ikke i pressen.

Firmaet *Bovotex v. ingeniør Jens Vognsen* har tilbagekaldt den Inger Julie Elisabeth Jensen givne prokura og meddelt Anne Lise Johansen, f. Hansen, prokura.

Firmaet *O. Bjørn-Jensen & Co.* er afmeldt af det herværende handelsregister, efter at forretningskontoret er overflyttet til Gentofte.

Firmaet *Saco Import-Export v. E. Randrup Christensen* er afmeldt af det herværende handelsregister, efter at forretningskontoret er overflyttet til Gentofte.

Firmaet *The Barrit Company Eft. v. H. Lau-gesen* er hævet.

Karsten Thorholm af Gentofte udøver handel og industridrift som eneste ansvarlig indehaver af firmaet *The Barrit Company Eft. v. Karsten Thorholm*. Prokura er meddelt Torben Ellekjær.

Firmaet *I/S Malika Clothes v. Adamsen og Frommelt* driver handel. Jimmy Adamsen og Bent Frommelt sidstnævnte af Skovlunde er de ansvarlige deltagere.

Firmaet *Bøytler & Co.* driver spediti-
onsvirksomhed. Jørgen Bøytler og Erik Nerløe, begge af Gentofte, er de ansvarlige deltagere.

Københavns magistrat, den 1. november 1972.

Firmaet *»I/S af 28/7 1972 ved B. E. Nielsen og V. B. Bruhn«* driver handel i Rødovre kommune. Bent Evin Nielsen og Vigo Boye Bruhn, begge af Rødovre, er de ansvarlige deltagere og tegner firmaet i forening.

Politimesteren i Hvidovre, den 1. november 1972.

Af tilsynsrådet for *»Aadum Sogns Spare- og Laanekasse«* er udtrådt Alfred Stensgaard. I

stedet er indtrådt husejer Jens Aage Christensen, Adum pr. Tarm.

Politimesteren i Ringkøbing, den 31. oktober 1972.

Firmaet *»Trioh Møbler« v/møbelfabrikant Bent Hansen* af Nr. Lyndelse kommune er hævet.

Politimesteren i Odense herred, den 2. november 1972.

SPAREKASSEN SØNDERJYLLAND med hjemsted i Sønderborg anmelder.

at der er meddelt fuldmægtig Julius Kruse, fuldmægtig Gerda Olesen og fuldmægtig Bertha Bruhn prokura,

at Spare- og Laanekassen for Hostrup Sogn, Jejsing, i henhold til generalforsamlingsbeslutning af 8. august 1972 og handelsministeriets godkendelse af 27. september 1972 med virkning fra 1. april 1972 har tilsluttet sig *SPAREKASSEN SØNDERJYLLAND*, der herefter yderligere driver virksomhed under bifirmaet *»HOSTRUP SPAREKASSE – SPAREKASSEN SØNDERJYLLAND«*,

at prokura herefter er meddelt Kaj William Alberg, Bertha Bruhn, Jørgen Bøtzau, Hans Christoffersen, Hans Erik Eriksen, Henry Hansen, Richard Hartmann, Andreas Hattens, Preben Jakobsen, Nis Jørgensen, Julius Kruse, Ejner Møller, Gerda Olesen, Holger Petersen og Kurt Pedersen, samt

at sparekassen pr. prokura tegnes af en prokurist i forbindelse med et tilsynsråds-medlem eller en direktør eller af to prokurister i forening.

Politimesteren i Sønderborg, den 1. november 1972.

Firmaet *»Vordingborg Hushjælp v/L. Jørgensen«* er hævet.

Sven Carl Rye Jørgensen af Vordingborg driver handel i Vordingborg kommune som eneste ansvarlige indehaver af *»Vordingborg Hushjælp v/S. Rye Jørgensen«*.

Politimesteren i Vordingborg, Stege m. v., den 31. oktober 1972.

Firmaet *»Lykke's Akvarium og Fuglehandel v/Mona og Benny Eskildsen«* driver handel i Ålborg kommune.

Mona Lillian Lehmann Eskildsen, født Christensen, og Benny Lykke Eskildsen, begge af Kongerslev, er de ansvarlige deltagere.

Politimesteren i Alborg m. v., den 1. november 1972.

Firmaet *»Kollektivet, Kong Georgs Vej 10«* ved Bente Dahl Andersen, Ole Galster Bach, Winnie Andersen, Jens Bak, Bo Læssøe, Johannes Christensen, Anna Roesen, Anne Nielsen og Hugo Jensen« driver handel og håndværk i Frederiksberg kommune.

Bente Dahl Andersen, Ole Galster Bach, Winnie Yvonne Andersen, Jens Bak, Bo Læssøe, Johannes Christensen, Anna Marie Roesen, Anne Teglgård Nielsen, alle af Frederiksberg kommune, og Hugo Jensen af Københavns kommune er de ansvarlige deltagere.

Firmaet *»Domus 20 I/S ved Søren Harpøth Samsig og Ole Krogh«* driver handel og håndværk i Frederiksberg kommune.

Søren Harpøth Samsig af Glostrup og Ole Krogh af København er de ansvarlige deltagere.

Prokura er meddelt Bonna Harpøth Samsig.

Jesper Poul Kerrn-Jespersen af Frederiksberg kommune driver håndværk i Frederiksberg kommune som eneste ansvarlige indehaver af firmaet *»Jeku ved Jesper Kerrn-Jespersen«*.

Politimesteren i Frederiksberg birk, den 2. november 1972.

Firmaet Handelsfirmaet *»Poul Bundgaard og Henning Vindfeldt Jensen«* af Gentofte driver handel i Gentofte kommune.

Poul Arne Bundgaard af Gentofte og Henning Vindfeldt Jensen af Vejle er de ansvarlige deltagere.

Birte Rasmussen, der var medindehaver af firmaet *I/S Glines, Hansen og Rasmussen* af Gentofte er udtrådt af firmaet, der fortsætter uforandret af de hidtidige deltagere Lydia Glines og Ethel Margrethe Saabye Katkjær Hansen.

Politimesteren i Gentofte, den 2. november 1972.

Jarl Lauritz Elwart Bagge af Glostrup kommune driver handel og håndværk og udøver industridrift i Glostrup kommune som eneste ansvarlige indehaver af firmaet *»Mektronix v/ Jarl Bagge«*.

Prokura er meddelt Lilly Ritta Bagge.

Politimesteren i Glostrup, den 2. november 1972.

Firmaet *»Clean-Tex«* ved Robert Neubert er hævet.

Politimesteren i Grenå m. v., den 2. november 1972.

»Firmaet Ernett Modeller v/ Erna Olesen af Herning« er hævet.

Firmaet *Vestjydske Entreprenørforretning I/S v/ Jens Nielsen, Jørn Olesen og Erling S. Christensen* af Trehøje kommune er hævet, idet firmaet er omdannet til aktieselskab.

Politimesteren i Herning, den 2. november 1972.

Bertel Fuglsang af Brønderslev kommune driver handel og håndværk i Brønderslev kommune som eneste ansvarlige indehaver af firmaet *»Brønderslev Glas og Facadeelementer v/ Bertel Fuglsang«*.

Prokura er meddelt Hanne Fløche Fuglsang.

Firmaet *»Hirtshals Heering Import I/S v/ Skagerak Fiskeeksport (Sigurd Espersen) A/S, fiskeeksportør Ekmann Hørsel og Hirtshals Fiskeeksport (D. og H. Espersen) I/S«* driver handel og håndværk og udøver industridrift i Hirtshals kommune.

Skagerak Fiskeeksport (Sigurd Espersen) A/S, fiskeeksportør Ekmann Hørsel og Hirtshals Fiskeeksport (D. og H. Espersen) I/S alle af Hirtshals er de ansvarlige deltagere.

Prokura er meddelt direktør Niels Chr. Espersen, Hirtshals.

»Rørlæggerfirmaet V & H ved Ole Villumsen og John Hansen« driver handel og håndværk i Hjørring kommune. Ole Johan Villumsen og John Martin Solbak Hansen begge af Hjørring er de ansvarlige deltagere og tegner firmaet i forening.

Politimesteren i Hjørring m. v., den 1. november 1972.

Bodal Tørfabrik I/S, Bodal pr. Vedde, anmelder, at *Texaco A/S*, Borgergade 13, 1300 København K, den 1. januar 1972 er indtrådt i interessentskabet i stedet for De forenede Kulimportører Handels-Selskab A/S, og Aktieselskabet Det Danske Kulkompagni.

Det indtrådte selskab har rettigheder og forpligtelser i interessentskabet i forhold til 2 andele, ligesom selskabet besidder 2 stemmer i det i interessentskabets stiftelsesoverenskomst af 13. april 1940 punkt IV nævnte udvalg.

Interessenten *Carlsberg Bryggerierne og Tuborgs Bryggerier*, De forenede Bryggerier A/S har ændret navn til *De forenede Bryggerier A/S*.

Politimesteren i Ringsted og Sorø, politikontoret Sorø, den 2. november 1972.

Finn Erik Brandt af Nexø driver håndværk i Nexø købstadskommune som eneste ansvarlige indehaver af firmaet *C. O. Erichsens Eftf.* v/ *Finn Brandt*, Nexø.

Politimesteren på Bornholm, den 2. november 1972.

Egon Henry Kristiansen af Århus driver handel i Århus kommune som eneste ansvarlige indehaver af firmaet *»Ækvator ved Egon Henry Kristiansen«*.

Århus politikammer, den 2. november 1972.

Firmaet *»formulartrykkeriet TRIAN v/ Tonny C. Hallundbæk«*, Dalby, er hævet.

Politimesteren i Kolding m. v., den 1. november 1972.

Ove Rasmussen, Nykøbing Sj., driver handel i Nr. Alslev kommune som eneste ansvarlige indehaver af firmaet *Danbo - Byggevirksomhed ved Ove Rasmussen*.

Børge Jørgensen, Nykøbing F., driver håndværk i Nykøbing F. kommune som eneste ansvarlige indehaver af firmaet *Combi-Sats v/ Børge Jørgensen*.

Politimesteren i Nykøbing F. m. v., den 2. november 1972.

Firmaet *»Ækvator v/ Robert Hald«*, Århus, er hævet.

Århus politikammer, den 2. november 1972.

Firmaet *»Sebastian ved Kent Kjær Kristensen og Jens Karl Olander Marcussen«* driver handel i Esbjerg kommune. Kent Kjær Kristensen og Jens Karl Olander Marcussen, begge af Esbjerg, er de ansvarlige deltagere og tegner firmaet i forening.

Prokura er meddelt Kent Kjær Kristensen og Jens Karl Olander Marcussen hver for sig.

Firmaet *»C. Breinholt«* af Esbjerg er hævet.

Politimesteren i Esbjerg, den 3. november 1972.

Svend Åge Olesen af Fredericia kommune driver håndværk i Fredericia købstad som eneste ansvarlige indehaver af firmaet *Solhuse v/Sv. Åge Olesen*.

Politimesteren i Fredericia købstad m. v., den 3. november 1972.

Vagn Erik Randrup Christensen af Gentofte, driver handel i Gentofte kommune som eneste ansvarlige indehaver af firmaet *O. Bjørn-Jensen & Co.*

Prokura er meddelt Erik Dyring-Andersen.

Firmaet er overflyttet fra Københavns kommune.

Vagn Erik Randrup Christensen af Gentofte driver handel i Gentofte kommune som eneste ansvarlige indehaver af firmaet *Saco Import-Export v. E. Randrup Christensen*.

Prokura er meddelt Erik Dyring-Andersen.

Firmaet er overflyttet fra Københavns kommune.

Politimesteren i Gentofte, den 3. november 1972.

Firmaet *»Jacobsens Udstyrsforretning - De unges udstyr v/Gunnar Jacobsen«* afmeldes. Overgår til aktieselskabsregistret.

Politimesteren i Holstebro m. v., den 3. november 1972.

Ivar Carlsen, som var eneste indehaver af det hidtil uanmeldte firma *Ivar Carlsen*, af Nykøbing F. købstad, er afgået ved døden. Firmaet, der driver handel og håndværk,

fortsættes uforandret af afdødes arving Steen Børge Carlsen, af Sydfalster kommune.

Politimesteren i Nykøbing F. m. v., den 3. november 1972.

Firmaet »J. Leufstedt« er hævet.

Firmaet »Anna Otto og Co.« er hævet.

Firmaet »Bierma v. Bjerre-Madsen« er hævet.

Firmaet »Johan S. Kold« er hævet.

Firmaet »Edv. Jensens Skotøjsfabrik« er hævet.

Firmaet »J. C. Haarlev« er hævet.

Firmaet »Brdr. O. & E. Christiansen« er hævet.

Firmaet »Leg og Beskæftigelse, Forlag v. Aage Spurn« er hævet.

Firmaet »Tre Falke v. Ida Hansen« er hævet.

Gustav Vilhelm Richard Pryn er udtrådt af firmaet »H. C. Østergaard«, der fortsættes uforandret af den hidtidige deltager Aage Nyboe Alber. Samtidig er den Ole Richard Pryn meddelte prokura tilbagekaldt.

Dagmar Eleonora Christine Nielsen, f. Hansen, der var medindehaver af firmaet »Martin Nielsen«, er afgået ved døden, hvorefter firmaet fortsættes uændret af den hidtidige deltager Svend Aage Kaiser-Nielsen.

Politimesteren i Frederiksberg birk, den 6. november 1972.

Svend Neergaard af Frederikssund kommune driver handel i Frederikssund købstad som eneste ansvarlige indehaver af firmaet: *Frederikssund Boghandel v/Svend Neergaard.*

Prokura er meddelt Eva Elna Neergaard, f. Mogensen, boende Nygade 14, 3600 Frederikssund.

Politimesteren i Frederikssund, den 3. november 1972.

Bent Hintze Petersen af Torslunde-Ishøj kommune driver handel i Vallensbæk kom-

mune som eneste ansvarlige indehaver af firmaet »B. H. P. Stenindustri v/Bent Hintze Petersen«.

Politimesteren i Glostrup, den 6. november 1972.

Under firma »DECORPLAST AKTS & CO K/S« udøves i Rudbjerg kommune handel og industri af et kommanditselskab, hvis vedtægter (kontrakt) er af 28. december 1971. For selskabets forpligtelser hæfter »DECORPLAST AKTS« (reg. nr. 44.280) af Rudbjerg kommune med hele sin formue, medens de øvrige deltagere, der i alt har indskudt 90.000 kr., hver især kun hæfter med sit personlige indskud.

Selskabet tegnes af »DEKORPLAST AKTS« af Rudbjerg kommune.

Prokura er meddelt direktør Svend Hansen.

Bekendtgørelser til deltagerne skal ikke ske i offentlige tidender.

Politimesteren i Nakskov m. v., den 6. november 1972.

Firmaet »Tegnestuen FALSTRIA« ved O. Urban Jensen & Knud Steen Hansen af Stubbekøbing kommune, er hævet.

Ole Urban Jensen, Stubbekøbing, driver håndværk i Stubbekøbing kommune som eneste ansvarlige indehaver af firmaet »tegnestuen FALSTRIA« arkitekt- og typehuskontor v/arkitekt Ole Urban Jensen.

Politimesteren i Nykøbing F. m. v., den 6. november 1972.

Firma »Limfjordsøsters-Kompagniet v/Tage Priess og Co.«, ved Tage Hausgaard Priess, anmelder at prokura er meddelt Jørgen Priess, Fruevej 55 A, Nykøbing Mors og, at Hans Martin Priess, Næssundvej 11, Nykøbing Mors, er fratrædt som prokurist.

Politimesteren i Nykøbing Mors, den 6. november 1972.

Firma »Limfjordsmuslinge-Kompagniet v/Tage Priess og Co.«, ved Tage Hausgaard Priess, anmelder, at prokura er meddelt Jørgen Priess, Fruevej 55 A, Nykøbing Mors, og at Hans Martin Priess, Næssundvej 11, Nykøbing Mors, er fratrædt som prokurist.

Politimesteren i Nykøbing Mors, den 6. november 1972.

Bestyrelsen for *Sulsted-Aistrup sogns spare- og lånekasse* anmelder, at firmaet er hævet.

Politimesteren i Nørresundby m. v., den 6. november 1972.

Under firma *»Borris Andels Olie A.m.b.a.«* drives handel i Skjern kommune af et selskab med begrænset ansvar, hvis vedtægter er af 8. juni 1972. Den i selskabet indskudte kapital er vekslende. Medlemmerne hæfter ikke for selskabets forpligtelser.

Selskabets bestyrelse består af: gårdejer Frede Nielsen, Debelse, Borris, formand, gårdejer Jakob Bonde Pedersen, Gåsdal, Borris, gårdejer Jens Astrup Søndergaard, Debelse, Borris, gårdejer Peder Trabjerg Johannesen, Højby, Troldhede, og uddeler Peter Aage Hedegaard Jensen, Borris.

Selskabet tegnes af den samlede bestyrelse. Prokura er meddelt uddeler Peter Aage Hedegaard Jensen, Borris. Bekendtgørelser til medlemmerne skal ske i Ugeposten, Skjern.

Politimesteren i Ringkøbing, den 3. november 1972.

Firmaet *»Erka Supermarked«* driver handel i Skælskør kommune. Købmand Erik Jakobsen af Fuglebjerg og direktør Kai Jakobsen, Vordingborg, er de ansvarlige deltagere og tegner firmaet hver for sig.

Politimesteren i Skælskør m. v., den 6. november 1972.

»Løgumkloster & Omegns Centralvaskeri A.m.b.A.«, Løgumkloster, anmelder, at Henrik Petersen, Toft, Tønder, er udtrådt af bestyrelsen. I stedet er indvalgt Eduard Sørensen, Toft, Tønder.

Politimesteren i Tønder, den 6. november 1972.

Til Københavns handelsregister er modtaget følgende anmeldelser:

Firmaet *»Arbejdskollektivet »1. Maj« v/ Busk Jensen, Haller, Winding, Bruun-Østergård og Bertelsen«* driver håndværk. Henning Busk Jensen, Dorcas Woodbury Haller, f. Woodbury, David Alexander Haller, Bo Winding, Bodil Kathrine Bruun-Østergård og Jan Bertelsen er de ansvarlige deltagere.

Firmaet *Georg Andersen* har tilbagekaldt den Holger Grevelund i forening med Flem-

ming Sørensen givne prokura og meddelt fornævnte Holger Grevelund prokura i forening med Joan Kragh, f. Olsen.

Hedda Nelholt, f. Conrad, er udtrådt af firmaet *G. Nelholt*, der fortsættes uforandret af de hidtidige deltagere Arne Nelholt, Bruno Nelholt og Linda Larsen, f. Nelholt. Firmaet har tilbagekaldt den Arne Nelholt og Bruno Nelholt givne kollektivprokura.

Alan Douglas Beattie er udtrådt af firmaet *»69« v/ B. Panton og A. Beattie*, der fortsættes uforandret af den hidtidige deltager Britt Dagny Panton.

Elias Hendeliowitz driver handel som eneste ansvarlig indehaver af firmaet *E.M.M.A. Electronic Materials & Machinery Agency v/ E. Hendeliowitz*. Prokura er meddelt Birgit Hendeliowitz, f. Hemmingsen.

Henning Nielsen er udtrådt af firmaet *Plau & Nielsen*, der fortsættes uforandret af den hidtidige deltager Hugo Henning Plau.

Under firma *»Salgsselskabet HØNG-BUKO I/S«* drives handel med levnedsmidler, herunder navnlig ost og mælkeprodukter, af et selskab med begrænset ansvar, hvis medlemmer er Hong Ost A/S og Juko-Ost A/S, og hvis vedtægter er af 27. juli 1972. Selskabets bestyrelse består af Jørn Nielsen af Vejle, Bengt Kolind Poulsen af Nyråd, Per Sloth af Holte, og Jens Thomsen Christensen af Tørring. Firmaet tegnes af bestyrelsen i forening. Prokura er meddelt Per Sloth og Christian Julius Albert Dalgaard Nielsen i forening. Den i selskabet indskudte kapital udgør 20.000 kr. Hong Ost A/S og Buko-Ost A/S hæfter solidarisk for selskabets forpligtelser. Bekendtgørelse til medlemmerne offentliggøres ikke i pressen.

Københavns magistrat, den 7. november 1972.

Firma *»A. Hansen«*, af Tårnby kommune, er hævet. Firmaet er overflyttet til Torslunde-Ishøj kommune.

Politimesteren i Tårnby, den 7. november 1972.

Firma *Ballerup Træindustri v/ P. Hillestrøm Jensen* af Ballerup-Måløv kommune er hævet som overflyttet til Bjergsted kommune.

Firma *»T. V. salonen« ved M. og K. Jacobsen* af Gladsaxe kommune er hævet.

Firma *Smedefirmaet »GERTMAR«* v/ *Gertsen og Marcher* af Gladsaxe kommune er hævet.

Firma *Dansk Serigrafisk Atelier* v/ *Orla E. Hansen* af Ballerup-Måløv kommune er hævet som overgået til aktieselskab.

Politimesteren i Gladsaxe, den 7. november 1972.

Firmaet *I/S VACENCES* v/ *Jens Jørgen Juul Rasmussen og Jens Jørgen Juul Rasmussen jun.* driver handel i Gentofte kommune.

Jens Jørgen Juul Rasmussen og Jens Jørgen Juul Rasmussen jun. begge af Gentofte, er de ansvarlige deltagere og tegner firmaet i forening, hvorhos de pr. prokura tegner firmaet hver for sig.

Politimesteren i Gentofte, den 7. november 1972.

Kirsten Bodil Christensen, f. Bager, af Hørsholm kommune driver håndværk i Hørsholm kommune som eneste ansvarlige indehaver af firmaet *»Hørsholm Oliefyur Service v/ K. Christensen«*.

Politimesteren i Helsingør, den 7. november 1972.

Vagn Nielsen af Græsted-Gilleleje kommune driver handel i Græsted-Gilleleje kommune som eneste ansvarlige indehaver af firmaet *»Gilleleje Camping v. Vagn Nielsen«*.

Politimesteren i Hillerød, den 6. november 1972.

Jens Frede Christoffersen af Nykøbing-Rørvig kommune driver handel i Nykøbing Sj. købstad som eneste ansvarlige indehaver af *Odsherred Gulvbelægning ved Jens Frede Christoffersen*.

Politimesteren i Holbæk, den 7. november 1972.

Johannes Daniel Christiansen er udtrådt af firmaet *J. D. Christiansen og Søn* af Søllerød kommune, der fortsættes uforandret af den hidtidige deltager Kurt Helmuth Christiansen.

De Johannes Daniel Christiansen og Kurt Helmuth Christiansen meddelte prokura er samtidig tilbagekaldt.

Politimesteren i Lyngby, den 7. november 1972.

Franz Schwab af Lyngby er indtrådt i firmaet *Brdr. Jensen* af Lyngby-Tårnbæk kommune som ansvarlig og til underskrift berettiget deltager.

Firmaet *N. Carl Jensen & Søn* af Søllerød kommune er hævet som overgået til aktieselskab.

Politimesteren i Lyngby, den 7. november 1972.

Spare- og Laanekassen for Ejby og Omegn, 5592 Ejby, anmelder, at fhv. mejeribestyrer Henry Laursen, Bubbøl, 5592 Ejby, er afgået ved døden og således udtrådt af sparekassens tilsynsråd.

Politimesteren i Middelfart, den 7. november 1972.

Firmaet *»I. M. Frellsen, indehaver Ole Frellsen«* af Roskilde har tilbagekaldt den Jørgen Frellsen og Erik Nielsen givne kollektivprokura og meddelt begge prokura alene. Den Arne Petersen meddelte prokura alene fortsætter uændret.

Firmaet *»DANSK AKRYL-PLADE FABRIK v/ K. K. Kristensen«* af Hvedstrup-Fløng kommune er hævet.

Holger Heining Hansen af Lyngby-Tårnbæk kommune udøver industridrift i Højte-Tåstrup kommune, som eneste ansvarlige indehaver af firmaet *»DANSK AKRYL-PLADE FABRIK ved Holger Heining Hansen«*.

Politimesteren i Roskilde, den 7. november 1972.

Anders Viggo Vejgaard af Ringkøbing driver handel og håndværk i Ringkøbing kommune som eneste ansvarlige indehaver af firmaet *»RINGKØBING BÅDCENTER v/ A. V. Vejgaard«*.

Politimesteren i Ringkøbing, den 7. november 1972.

Firmaet *»Skjern og Omegns Sparekasse«*, Skjern, er afmeldt af handelsregistret, idet sparekassen videreføres under firmaet *»Sparekassen Skjern«*.

Under firma *»Sparekassen Skjern«* drives sparekassevirksomhed i Skjern kommune af

et selskab med begrænset ansvar, hvis vedtægter er af 31. maj 1938 med senere ændringer, sidst den 22. juni 1972 og stadfæstet af Tilsynet med Banker og Sparekasser den 18. september 1972.

For sparekassens forpligtelser hæfter sparekassens aktiver og næstefters disse mindst 25 garantier med et indskudt beløb på hver 500 kr.

Sparekassens tilsynsråd består af: stadsdyrlæge Kristian Lysgaard, fhv. gårdejer Christian Siersbæk, rentier Hans Nikolaj Hansen, kreditforeningsdirektør Kristen Møller Dideriksen, installatør Harry Thomsen, regnskabskonsulent Vagn Libak Hansen, alle af Skjern, og gårdejer Jacob Stensig, Sædding pr. Skjern.

Sparekassens direktion består af: sparekassedirektør Henning Christian Nielsen, Skjern.

Sparekassen tegnes af en direktør og et medlem af tilsynsrådet i forening. Prokura er meddelt sparekassebogholder Steen Holm Christensen, Skjern, i forening med et medlem af tilsynsrådet eller en direktør.

Bekendtgørelser til medlemmerne sker i »Skjern Dagblad«.

Politimesteren i Ringkøbing, den 7. november 1972.

Firmaet »**JORDLØSE MØLLE ved Rasmus Rasmussen og Bent Rasmussen**« er hævet.

Politimesteren i Fåborg, den 8. november 1972.

Firmaet »**Dons Brugsforening**« pr. Alminde er hævet.

Politimesteren i Kolding m. v., den 7. november 1972.

Firmaet »**Brillespecialisten ved E. Bendixen**« af Thisted er hævet.

Politimesteren i Thisted købstad m. v., den 8. november 1972.

Firma **N. P. CHRISTIANSENS SØNNER I/S** af Gladsaxe kommune er hævet som overgået til aktieselskab.

Firma **Bredorf's Caravan Co.** af Gladsaxe kommune er hævet som overflyttet til Herstedernes kommune.

Politimesteren i Gladsaxe, den 8. november 1972.

Interessentskabet Schultz & Larsen, Otterup, er overtaget af brødrene Fritz, Uffe, Sigurd og Torben Schultz Larsen. Interessentskabet fortsætter i øvrigt virksomheden uforandret under firmanavnet Schultz & Larsen's eftfl. v/ Fritz Emil Schultz Larsen, Uffe Schultz Larsen, Sigurd Schultz Larsen og Torben Schultz Larsen.

Politimesteren i Bogense m. v., den 8. november 1972.

Berigtigelse, jfr. Statstidende for lørdag, den 21. oktober 1972, nr. 142:

Firmaet **Axel Felthaus & Co.** driver handel i Lyngby-Tårnbæk kommune. Axel Felthaus af Gentofte kommune er den ansvarlige indehaver.

Prokura er meddelt Harly Nielsen af Virum.

Firmaet er overflyttet fra Københavns kommune.

Politimesteren i Lyngby, den 8. november 1972.

Johan Andersen af Ars kommune driver handel i Ars som eneste ansvarlige indehaver af firmaet »**Magasin ved Johan Andersen**«.

Prokura er meddelt Hansine Andersen.

Politimesteren i Nibe m. v., den 8. november 1972.

Af firmaet »**I/S Brdr. Estrup**«, Fjeld, Pindstrup, er udtrådt professor Hector Estrup, København. Firmaet fortsættes uforandret af de hidtidige deltagere Vilhelm Estrup, »Højholt«, Mørke, og Christia Estrup, København.

Den Vilhelm Estrup meddelte prokura tilbagekaldes.

Politimesteren i Randers, den 8. november 1972.

Firmaet »**Leerberg & Nielsen I/S**« driver håndværk i Solrød kommune. Christian Jep Leerberg og Kaj Blume Nielsen, begge af Solrød kommune, er de ansvarlige deltagere og tegner firmaet i forening. Prokura er meddelt Pia Leerberg og Hanne Nielsen i forening.

Firmaet »**RIMEX ved Rohmann & Co.**« driver handel i Roskilde kommune. Erik Rohmann af Virum og Arne Rohmann af Roskilde, er de ansvarlige deltagere.

Af tilsynsrådet for »Sparekassen for Roskilde By og Omegn« er udtrådt Axel Matthissen.

Politimesteren i Roskilde, den 8. november 1972.

Firmaet »Nordjyllands Bogtrykkeri v/Knud Boye« af Alborg, er hævet.

Firmaet »Nordjyllands Bogtrykkeri v/Kai Bang og Jørgen Elsberg« driver handel og håndværk i Alborg kommune.

Kai Bang og Jørgen Elsberg, begge af Alborg, er de ansvarlige deltagere og tegner firmaet i forening.

Politimesteren i Alborg m. v., den 7. november 1972.

Til Københavns handelsregister er modtaget følgende anmeldelser:

Firmaet *Louis Hansen & Søn* er afmeldt af handelsregistret, efter at navnet er overtaget af et aktieselskab.

Firmaet *Gasspecialisten v/ I. Janensky* er hævet.

Firmaet *I/S Gasspecialisten v/ Ib Henrik Janensky og Ole Rasmussen* driver handel & håndværk. Ib Henrik Janensky og Ole Rasmussen, førstnævnte af Farum, er de ansvarlige deltagere.

Karl Hilmar Finderup, der var eneste ansvarlig indehaver af firmaet *Jane v/ Hilmar Finderup*, er afgået ved døden, og firmaet er hævet.

Firmaet *J. Haugaard Im-Export* har meddelt Erik Nørresø prokura.

Under firma *Nekthol Invest K/S v/ Kjeld Andersen* udøves handel og industridrift af et kommanditselskab, i hvilket Kjeld Erik Posselt Andersen er eneste ansvarlig indehaver. Prokura er meddelt Thor Andersen.

Firmaet *Stæhr & Co.* driver handel. Svend Ole Stæhr af Gladsaxe og Jørgen Larsen af Lyngby er de ansvarlige deltagere og tegner firmaet i forening, hvorhos de tegner firmaet pr. prokura hver for sig.

Københavns magistrat, den 10. november 1972.

Firmaet »R. Ancker Jørgensen« af Birkerød kommune er afmeldt af handelsregistret, da firmaet skal overgå til aktieselskab.

Politimesteren i Helsingør, den 9. november 1972.

Firmaet *Bording Maskinforretning v/ Marinus Pedersen af Ikast* kommune, er hævet, idet firmaet er omdannet til aktieselskab.

Politimesteren i Herning, den 9. november 1972.

Firmaet »Munch Møbler« af Slagelse er afmeldt.

Politimesteren i Slagelse købstad m. v., den 9. november 1972.

Firmaet »Vibopan v/H. M. Lauridsen« af Viborg kommune er afmeldt på grund af omdannelse til aktieselskab.

Politimesteren i Viborg købstad m. v., den 8. november 1972.

Af tilsynsrådet for »Øster og Vester Alling Sparekasse«, Ø. Alling pr. Auning, er pr. 28. juni 1972 på grund af alder udtrådt pens. lærer Vilhelm Christensen, Fløjstrup.

I stedet er indtrådt gårdejer Peter Jensen, Bæksvad, V. Alling pr. Auning.

Politimesteren i Randers, den 9. november 1972.

Brian Glybeck af Helsingør kommune driver håndværk i Helsingør kommune som eneste ansvarlige indehaver af firmaet »Hornbæk-EL ved EL-installatør Brian Glybeck«.

Politimesteren i Helsingør, den 8. november 1972.

Firmaet »BBR-Biler I/S v/Ejnar Braad, Peter Bjørn, Erik Ravn« driver handel i Randers kommune.

Ejnar Anton Braad, Helsted pr. Randers, Peter Gerhardt Nielsen Bjørn, Randers, og Erik Ravn, Stevnstrup pr. Langå, er de ansvarlige deltagere. Firmaet tegnes af Erik Ravn eller af de 2 andre interessenter i forening.

Politimesteren i Randers, den 9. november 1972.

Firmaet »Nordjysk Autoværktøj v/J. Olsen & Co.« driver handel i Alborg kommune.

Jens Erik Lund Olsen af Ravnning, Jens Linde af Bredballe, Tage Christensen Beck af Slagelse og Karl Marinus Arne Ebbesen af Kolding, er de ansvarlige deltagere.

Prokura er meddelt Anni Olsen, født Svanum.

Politimesteren i Ålborg m. v., den 9. november 1972.

Firmaet »Brdr. Nippers Skibsbyggeri og Maskinværksted's eftfl. v/skibsbygmester Niels Degn Karstensen« driver handel og industri i Skagen kommune. Niels Degn Karstensen af Skagen er eneste ansvarlige deltager. Prokura er meddelt til Ib Schriver Nielsen, Skagen, og Ib Juhl Frandsen, Skagen, hver for sig.

Firmaet »Brdr. Nipper, Skibsværft, Skagen« er hævet.

Politimesteren i Frederikshavn og Skagen m. v., den 10. november 1972.

Firma *termo trading ved Sv. Nimand Pedersen* af Herlev kommune er hævet.

Hans Ejner Kristian Jensen er udtrådt af firmaet *DUKE MANUFACTURING COMPANY ved Christensen & Jensen* af Gladsaxe kommune, der fortsættes uforandret af den hidtidige deltager Christen Ludvig Christensen.

Politimesteren i Gladsaxe, den 10. november 1972.

Berigtigelse, jfr. Statstidende for den 7. november 1972.

Firmaet *Ivar Carlsen*, af Nykøbing F. købstad, har meddelt prokura til Preben Sørensen, Nykøbing F.

Politimesteren i Nykøbing F. m. v., den 10. november 1972.

Firmaet »Chr. Nørgaards Eftf. v/Arndt, Hansen og Juul Nielsen« driver handel, håndværk og udøver industridrift i Frederiksberg kommune. Erik Arndt af Rødovre kommune, Svend Aage Hansen af Frederiksberg kommune og Peder Juul Nielsen af Glostrup kommune er de ansvarlige deltagere, og tegner firmaet hver for sig.

Firmaet »Chr. Nørgaards Eftf. v. P. Juul Frederiksen« er hævet.

Firmaet »Hans Jørgensen & Co.« er hævet som overflyttet til Københavns kommune.

Firmaet »Malerfirmaet A. Sandstrøm« er hævet.

Firmaet »Chr. Thomsens Eftf.« er hævet.

Firmaet »Dansk Brødemballage – Fabrik Sanopan, R. Müller« er hævet.

Firmaet »Otto Møllers Eftf. P. Liljengren« er hævet.

Firmaet »Yrsa«, Dansk Frugt i Kommission ved L. Meldgaard« har meddelt Jørgen Meldgaard prokura.

Firmaet »Katty Eckels Eftf.« er hævet.

Firmaet »Künzel & Co« er hævet.

Firmaet »Hansen & Andreasen, Bogtrykkeri« er hævet.

Firmaet »Otto Markussen. Bog- og Papirhandel« er hævet.

Firmaet »Frederiksberg Fyldepennemagasin v. Otto Markussen« er hævet.

Politimesteren i Frederiksberg birk, den 13. november 1972.

Arne Godtfred Refnov, Grindsted, driver handel i Grindsted kommune som eneste ansvarlige indehaver af firmaet »Midtjydsk Bilauktion, Hovedvej syd Grindsted ved G. Refnov«.

Politimesteren i Varde, den 11. november 1972.

I bekendtgørelse i Statstidende nr. 36 for den 26. maj 1972 er det firma, hvorunder Dines Poulsen driver handel fejlagtigt anført som »D. T. Poulsens Planteskole og frøhandel«. Firmaets rette navn er »D. T. Poulsens Planteskole og frøhandel ved Dines Poulsen«.

Politimesteren i Roskilde, den 13. november 1972.

Firma *KV Huse I/S v/Jens Christian Vestergaard Sørensen og Knud Vestergaard Sørensen* driver handel i Galten, Galten kommune.

Jens Christian Vestergaard Sørensen af Galten kommune og Knud Vestergaard Sørensen af Horning kommune er de ansvarlige deltagere og tegner firmaet i forening.

Prokura er meddelt Jens Christian Vestergaard Sørensen og Knud Vestergaard Sørensen, hver for sig.

Politikreds nr. 44, Hasle herred, 8000 Århus C, den 14. oktober 1972.

Lisbeth Rasmussen af Rosenholm kommune driver handel i Hornslet, Rosenholm kommune, som eneste ansvarlige indehaver af firmaet *HORNSLET MATERIALHANDL v/Lisbeth Rasmussen*.

Politikreds nr. 44, Hasle herred, 8000 Århus C, den 10. oktober 1972.

Firma *»Jydsk Kranudlejning« v/K. Madsen & P. Bøgh* driver handel i Hammel, Hammel kommune.

Preben Bøgh af Århus kommune og Knud Herlev Madsen af Hammel kommune er de ansvarlige deltagere og tegner firmaet i forening.

Politikreds nr. 44, Hasle herred, 8000 Århus C, den 15. oktober 1972.

Firma *Brdr. Halberg Elektronik* driver håndværk i Hasle, Århus kommune.

Svend Anker Halberg af Århus kommune og Hans Kurt Halberg af Tommerup kommune er de ansvarlige deltagere og tegner firmaet i forening.

Politikreds nr. 44, Hasle herred, 8000 Århus C, den 10. oktober 1972.

Firma *»EL-KØB«*, Søften, 8382 Hinnerup, anmelder, at Harry Toftgaard Jensen, Grenå, og Svend Kirchheiner, Tønder, er udtrådt af firmaet og i stedet for er indtrådt Henning Møller, Rødekro, og Kaj Ejland, Høng.

Politikreds nr. 44, Hasle herred, 8000 Århus C, den 14. oktober 1972.

Firma *POGA MØBLER I/S v/Svend Aage Morsing og Inga Morsing Hansen* udøver industridrift i Hinnerup, Hinnerup kommune.

Svend Aage Morsing af Hinnerup kommune og Inga Morsing Hansen af Silkeborg kommune er de ansvarlige deltagere.

Eneprokura er meddelt Poul-Henning Hansen.

Politikreds nr. 44, Hasle herred, 8000 Århus C, den 10. november 1972.

Under firma *Sundeved Handelselskab a.m.b.a.* drives handel i Sundeved kommune af et andelsselskab med begrænset ansvar, hvis vedtægter er af 2. maj 1972. Der er ikke indskudt kapital i selskabet. For selskabets forpligtelser hæfter alene selskabets formue.

Selskabets bestyrelse består af:

Jens Christensen Lei, Skelde, 6310 Broager.

Chresten Lorensen, Vester Snogbæk, 6400 Sønderborg.

Hans Erik Clausen, Blans, 6400 Sønderborg.

Selskabet tegnes af den samlede bestyrelse. Prokura er meddelt Kaj Ejner Christensen, Nybøl, 6400 Sønderborg, og Alfred Rasmussen, Vester Sottrup, 6400 Sønderborg.

Bekendtgørelse til medlemmerne skal ikke ske i offentlige tidender.

Politimesteren i Gråsten, den 14. november 1972.

Henny Lis Olesen, f. Kristensen, af Allerød kommune, driver handel og håndværk samt udøver industridrift i Allerød kommune som eneste ansvarlige indehaver af firmaet *»Tove Lampeskærme ved Henny Olesen«*.

Politimesteren i Helsingør, den 14. november 1972.

Firmaet *Engedal & Vestergaard I/S v/Arne Engedal og Leo Nielsen Vestergaard* af Ikast kommune er hævet.

Leo Nielsen Vestergaard af Ikast kommune driver handel og håndværk i Ikast kommune som eneste ansvarlige indehaver af firmaet *Toyota, Ikast v/Leo Vestergaard*.

Politimesteren i Herning, den 14. november 1972.

Berigtigelse jfr. Statstidende for fredag den 10. november 1972, nr. 156:

Johan Andersen af Ars kommune driver handel i Ars som eneste ansvarlige indehaver af firmaet *»Magasin Johan Andersen«*.

Prokura er meddelt Hansine Andersen.

Politimesteren i Nibe m. v., den 14. november 1972.

Firmaet *»B. P. Servicestationen, Vadum« v/Henning Dahl Sørensen og Darcy Dag Nielsen*, driver handel i Vadum, Ålborg kommune.

Henning Dahl Sørensen og Darcy Dag Nielsen, Vadum, er de ansvarlige deltagere og tegner firmaet i forening.

Prokura er meddelt Henning Dahl Sørensen og Darcy Dag Nielsen hver for sig.

Politimesteren i Nørresundby m. v., den 14. november 1972.

Sanders Bakelite- og Plasticfabrik I/S, Nibe, er hævet.

Politimesteren i Nibe m. v., den 14. november 1972.

Knud Erik Jensen af Nørresundby driver håndværk i Alborg kommune som eneste ansvarlige indehaver af firmaet »Nørresundby Tagpapservice« v. K. E. Jensen«.

Politimesteren i Nørresundby m. v., den 14. november 1972.

Firmaet *Japan-Magasinet* v/*Esther Andersen*, af Odense, er afmeldt.

John Jakobsen af Vissenbjerg kommune driver handel i Odense købstad som eneste ansvarlige indehaver af firmaet *Japan-Magasinet* v/*John Jakobsen*.

Prokura er meddelt fru Ester Andersen.

Firmaet *Center Zinck I/S* driver handel i Odense købstad.

Herman Rom Zinck, fru Anna Wilhelmine Ottilie Margarete Zinck, begge af Odense, og Jens Jørgen Herman Zinck, af Hjallesø, er de ansvarlige deltagere og tegner firmaet 2 i forening.

Prokura er meddelt Herman Rom Zinck og Jens Jørgen Herman Zinck hver for sig.

Firmaet *Bech-Jacobsen & Co.*, af Odense, anmelder, at kommanditisten er udtrådt.

Firmaet *Henry Levin & Søn* driver handel og håndværk i Odense købstad.

Henry Levin af Odense og Jørn Levin af Bellinge er de ansvarlige deltagere og tegner firmaet i forening.

Prokura er meddelt Henry Levin og Jørn Levin hver for sig.

Firmaet *Gerli, Dame & Sportskonfektion* v/*J. og P. Schiødt*, af Odense, er afmeldt.

Firmaet *Gerlie Konfektion* v/*J. og P. Schiødt*

driver handel, håndværk og industridrift i Odense købstad.

Jørgen Schiødt og Poul Schiødt, begge af Odense, er de ansvarlige deltagere.

Firmaet *Gerlie v/J. og P. Schiødt* driver handel, håndværk og industridrift i Odense købstad.

Jørgen Schiødt og Poul Schiødt, begge af Odense, er de ansvarlige deltagere.

Politimesteren i Odense, den 13. november 1972.

Maskinfabrikken Jydland v/V. Jensen, Drammelstrup, er hævet.

Politimesteren i Grenå købstad m. v., Grenå, den 14. november 1972.

Bjarne Kold Rasmussen af Silkeborg kommune driver handel og udøver industridrift i Silkeborg købstad som eneste ansvarlige indehaver af firmaet »Cold electronics v/B. Kold Rasmussen«.

Bjarne Kold Rasmussen af Silkeborg kommune driver handel og udøver industridrift i Silkeborg købstad som eneste ansvarlige indehaver af firmaet »Datateknik v/B. Kold Rasmussen«.

Firmaet »*Centrum-Salonen v/Johs. B. Rasmussen, E. Andersen og T. Christensen*« driver handel og håndværk i Skanderborg kommune.

Johannes Bach Rasmussen, Ejvind Nordmann Andersen og Leif Tandrup Christensen, alle af Skanderborg, er de ansvarlige deltagere og tegner firmaet i forening.

Politimesteren i Silkeborg m. v., den 14. november 1972.

Firmaet »*J. C. Luckows Eftf. v/A. Luckow og V. Hansen*« af Horsens kommune er hævet.

Politimesteren i Horsens m. v., den 14. november 1972.

»*JO-DAN Byggeindustri ved Benny Johnsen*« af Støvring er hævet.

Politimesteren i Nibe m. v., den 14. november 1972.

Firmaet *«Holbæk Lervarefabrik v/K. Haas Nielsen»* af Holbæk kommune er afmeldt af handelsregisteret.

Politimesteren i Holbæk m. v., den 13. november 1972.

Spare- og Lånekassen for Hostrup sogn, Jepsing, anmelder, at sparekassen er hævet, idet den efter stedfunden sammenslutning med Sparekassen Sønderjylland, Sønderborg, videreføres under firmabetegnelsen Hostrup Sparekasse – Sparekassen Sønderjylland.

Politimesteren i Tønder, den 13. november 1972.

Andreas Friedrich Østergaard af Odense driver handel og håndværk i Alborg kommune som eneste ansvarlige indehaver af firmaet *«Aalborg Bremse- og Koblingservice v/A. Østergaard»*.

Politimesteren i Alborg m. v., den 14. november 1972.

Firmaet *«Spare- og Lånekassen i Ørum»* af Tjele kommune anmelder, at Christian Nielsen Pind, Ørum, er udtrådt af direktionen og at Ellen Dumstrei, Ørum, er indtrådt i stedet.

Samtidig anmeldes, at den Christian Nielsen Pind, Ørum, meddelte prokura er ophævet og i stedet meddelt Ellen Dumstrei, Ørum.

Politimesteren i Viborg købstad m. v., den 14. november 1972.

Berigtigende anmeldelse jfr. Statstidende nr. 97 af 19. august 1972:

Villy Johannes Hoverby af Gentofte driver handel i Gentofte kommune som eneste ansvarlige indehaver af firmaet *EUROSALE v/V. Hoverby*.

Politimesteren i Gentofte, den 15. november 1972.

Firmaet *Grenaa Bogtrykkeri v/Ole Skaaning Olesen og Leo Thomassen*, driver handel, håndværk og industri i Grenå købstad. Ole Skaaning Olesen af Grenå, og Leo Thomassen af Grenå, er de ansvarlige deltagere og tegner firmaet i forening.

Firmaet *Grenaa Bladet v/Ole Skaaning Olesen og Leo Thomassen*, driver handel, hånd-

værk og industri i Grenå købstad. Ole Skaaning Olesen af Grenå og Leo Thomassen af Grenå er de ansvarlige deltagere og tegner firmaet i forening.

Firmaet *Jens Aage Damborg & Co*, driver handel, håndværk og industri i Nørre Djurs kommune. Jens Aage Damborg og Henning Kristensen, begge Gjerrild pr. Grenå, er de ansvarlige deltagere og tegner firmaet hver for sig, dog at køb, salg og pantsætning af fast ejendom, automobiler, maskiner og andet driftsinventar af større værdi kræver begge interessenters underskrift.

Politimesteren i Grenå købstad m. v., den 15. november 1972.

Poul Andersen af Nibe kommune driver handel og håndværk og udøver industridrift i Nibe som eneste ansvarlige indehaver af firmaet *«AA-FRITIDS-HUSE v/Poul Andersen»*.

Politimesteren i Nibe m. v., den 15. november 1972.

Louis Finn Priisholm af Svendborg driver handel i Svendborg som eneste ansvarlige indehaver af firmaet *«IDECA v/L. F. Priisholm»*. Prokura er meddelt Leif Rasmussen, Svendborg.

Politimesteren i Svendborg, den 15. november 1972.

Til Københavns handelsregister er modtaget følgende anmeldelser:

Firmaet *Jørgen Bruuns Maskinfabrik* er afmeldt af handelsregisteret, efter at navnet er overtaget af et aktieselskab.

Firmaet *Skandinavisk Tagtætning ved Hans H. S. Mortensen* er hævet.

Firmaet *Andreas Henningsen & Co.* er hævet.

Firmaet *Andersen & Knudsen, bogtrykkeri* er hævet.

Firmaet *Brdr. Hagman* er afmeldt af det herværende handelsregister, efter at forretningskontoret er overflyttet til Frederiksberg.

Firmaet *K. M. C. musik ved René Thomsen & Harry Boserup Jensen* driver handel. René Thomsen af Køge og Harry Boserup Jensen af Solrød Strand er de ansvarlige deltagere og tegner firmaet i forening.

Firmaet *Translessor I/S v/Vagn Jensen og Jørgen Diithmer* driver handel. Vagn Jensen af

Skodsborg og Jørgen Gottschalck Dithmer af Rungsted Kyst er de ansvarlige deltagere.

Københavns magistrat, den 16. november 1972.

Firmaet »*Rodding Tømmerhandel, Chr. J. Ravn, v/ Jens Bertelsen Ravn og Christian Møller Ravn*«, Rødning, er afmeldt af handelsregistret, da firmaet skal overgå til aktieselskab.

Politimesteren i Toftlund, den 16. november 1972.

Firma »*Frederik Kock*«, Aarhus, er hævet.

Politimesteren i Aarhus, den 16. november 1972.

»*Sparekassen Fredericia*« anmelder at civilingeniør Knud Riise Eriksen af Fredericia er indvalgt som nyt medlem af tilsynsrådet.

Politimesteren i Fredericia købstad m. v., den 16. november 1972.

Berigtigende anmeldelse jfr. Statstidende nr. 143 af 24. oktober 1972.

Villy Johannes Hoverby af Gentofte driver handel i Gentofte kommune som eneste ansvarlige indehaver af firmaet *TESCO v/ V. Hoverby*.

Politimesteren i Gentofte, den 16. november 1972.

Jens Peter Poulsen af Vejle kommune driver handel og håndværk i Vejle kommune som eneste ansvarlige indehaver af firmaet »*Vejle Vægt-Service v/ J. Poulsen*«.

Politimesteren i Vejle, den 16. november 1972.

Firmaet *Sunds Baby-Strik ved Nygaard Kristensen* af Herning kommune, er hævet, idet firmaet er omdannet til aktieselskab.

Politimesteren i Herning, den 17. november 1972.

Firmaet »*Tommy Sko v/ Arne Thomassen*« af Holbæk kommune er afmeldt af handelsregistret.

Politimesteren i Holbæk m. v., den 17. november 1972.

Firmaet *Konfektionsfabriken Palo I/S v/ A/S Aug. Christgau og Peter Haahr Christensen* driver handel og industri i Odense købstad.

A/S Aug. Christgau af Odense og Peter Haahr Christensen af Korenth er de ansvarlige deltagere.

Prokura er meddelt Gudrun Nissum Larsen.

Politimesteren i Odense, den 17. november 1972.

Firmaet »*Palo ved Simon Larsen*« og firmaet »*Konfektionsfabrikken Palo ved Poul Larsen*«, begge af Dalum kommune, hæves.

Politimesteren i Odense herred, den 17. november 1972.

Firmaet »*HELIKOPTER FOTO v/ Henrik Nielsen & Co.*« driver handel i Randers kommune på adressen Randers Flyveplads, 8900 Randers.

Trafikflyver Arne Hansen, Dragør, civiløkonom Henrik Nielsen, Tvede, Randers, og fotograf Børge Kristensen, Randers, er de ansvarlige deltagere og tegner firmaet hver for sig.

Prokura er meddelt Lene Nielsen, Tvede, Randers.

Politimesteren i Randers, den 17. november 1972.

Berigtigelse, jfr. Statstidende nr. 98 af 22. august 1972:

Ærøskøbing-Tranderup Sparekasse, Ærøskøbing, anmelder at der den 14. juni 1972 er foretaget ændring af vedtægtens § 12, stk. 3, 1. pkt., stadfæstet af tilsynet med banker og sparekasser den 24. juli 1972.

Den assistent Bent Folmer meddelte prokura er tilbagekaldt.

Følgende er udtrådt af tilsynsrådet: Martin Jensen Rasmussen, Ærøskøbing, Hans Christen Lauritsen, Vindeballe, Hans Peter Hansen, Tranderup, og Christen Lauritsen Christensen, Borgnæs.

Politimesteren i Rudkøbing m. v., den 17. november 1972.

Under firma »*Salgsselskabet SWEDEX LIMITERET*« drives virksomhed med bearbejning, forædling og salg af medlemmernes produkter indenfor levnedsmiddelbranchen i Slagelse kommune af et selskab med begrænset ansvar, hvis vedtægter er af 18. september 1972.

Den i selskabet indskudte kapital udgør p. t. 30.000,- kr., idet kapitalen er vekslende

og tilvejebringes ved, at hvert medlem tegner sig for et beløb, der er fastsat på grundlag af medlemmets ved optagelsen forventede omsætning med selskabet.

Selskabets bestyrelse består af Erik Holmberg, Ystad, Sverige, Alf Dahlin, Hägersten, Sverige, Arne Johansson, de Gran Canaria, Espana, og advokat Frantz Dahl, Charlottenlund.

Selskabet tegnes af bestyrelsens medlemmer i forening.

Prokura er meddelt direktør Arne Meldgaard, Sorø, i forbindelse med advokat Frantz Dahl.

Bekendtgørelser til medlemmerne skal ikke ske i offentlige tidender.

Politimesteren i Slagelse købstad m. v., den 17. november 1972.

Berigtigelse til anmeldelse i Statstidende nr. 107 af 2. september 1972:

Firmaet *»Børge Frese og Sønner I/S«* af Slagelse, driver industrivirksomhed i Slagelse købstad.

Thorkild Børge Frese, Johnni Vagn Thorsted Frese, og Finn Thorsted Frese, alle af Slagelse er de ansvarlige indehavere.

Firmaet tegnes alene af Thorkild Børge Frese.

Prokura er meddelt Niels Cramer Mortensen, Slagelse, og Johnni Vagn Thorsted Frese, Slagelse, hver for sig.

Politimesteren i Slagelse købstad m. v., den 17. november 1972.

Firmaet *»I/S Hjallerup Maskinforretning v/ E. Michaelsen og Sønner, Hjallerup«* er hævet.

Firmaet *»I/S Hjallerup Maskinforretning v/ K. Michaelsen og J. H. Michaelsen«* driver handel i Dronninglund kommune. Kjædegård Michaelsen og Jørgen Højgård Michaelsen, begge af Hjallerup, er de ansvarlige deltagere og tegner firmaet i forening. Prokura er meddelt Kjædegård Michaelsen og J. H. Michaelsen hver for sig.

Politimesteren i Sæby m. v., den 17. november 1972.

Firmaet *»Mou sogns Brugsforening«* af Mou er hævet.

Under firma *»Mou Brugs«* drives handel i Mou, Sejflod kommune, af et selskab med

begrænset ansvar, hvis vedtægter er af 17. november 1969.

Den i selskabet indskudte kapital er vekslende.

Medlemmerne hæfter solidarisk for selskabets forpligtelser.

Selskabets bestyrelse består af: Carl Harry Christiansen, formand, Mou Fælle, Mou, Flou Jensen, Skellet, Mou, Nielsine Anna Marie Kaasing, født Pedersen, Høstemark, Mou, Karl Johan Madsen, Svend Aage Rasmussen, Hardy Hassing og John Arne Dencker, alle af Mou.

Selskabet tegnes af formanden og 1 bestyrelsesmedlem i forening.

Bekendtgørelse til medlemmerne skal ikke ske i offentlige tidender.

Politimesteren i Alborg m. v., den 16. november 1972.

Andels Grovwareforeningen *»Vendsyssel Vest, Aabybro«* anmelder, at firmaet er hævet.

Politimesteren i Nørresundby m. v., den 20. november 1972.

Firmaet *»J. K. Hartving«* af Holbæk kommune er afmeldt af handelsregisteret.

Politimesteren i Holbæk m. v., den 20. november 1972.

Firmaet *»Børge Elmgreens 2. Eftf. v/ F. Klee«*, Herstedernes kommune, er hævet og omdannet til aktieselskab.

Firmaet *»Rollex Trading I/S, inventarhjul og entreprenørmateriel v/ Niels Jagd Jensen og Kai Ove Jørgensen«* driver handel og udøver industridrift i Høje-Tåstrup kommune.

Kai Ove Jørgensen af Tåstrup, og Niels Jagd Jensen af Frederiksberg, er de ansvarlige deltagere.

Firmaet er overflyttet fra Rødovre.

Politimesteren i Glostrup, den 20. november 1972.

»Egnssparekassen i Horsens« af Horsens, anmelder, at medlem af sparekassens tilsynsråd, kæmner Kristian Hansen, Skolebakken 2, Horsens, er afgået ved døden, og at forretningsfører Jens Hovedskov Juliussen, Vitus Berings Plads 2, Horsens, er udtrådt af sparekassens tilsynsråd.

Kollektiv prokura er yderligere meddelt

følgende B-prokurister: fuldmægtig Hans Christian Johan Andersen, fuldmægtig Vita Eslund Nielsson, fuldmægtig Vagn Munch Rasmussen, fuldmægtig Henning Jeppesen, fuldmægtig Henry Hansen og fuldmægtig Palle-Juul Hansen, der tegner sparekassens firma i forening med en direktør eller i forening med en A-prokurist.

Firmaet »Horsens Jersey I/S v/ Carsten Thomsen og Curt Møller Thomsen« udøver industridrift i Horsens kommune. Carsten Thomsen og Curt Møller Thomsen, begge af Horsens kommune, er de ansvarlige indehavere.

Politimesteren i Horsens m.v., den 17. november 1972.

Niels Andersen af Næstved driver handel i Næstved kommune som eneste ansvarlige indehaver af firmaet *CENTRUM KAFFE v/ Niels Andersen*.

Preben Kaj Jaltved af Næstved driver handel og håndværk i Næstved kommune som eneste ansvarlige indehaver af firmaet *K. I. C. kontoretablering, kontorets indkøbs central v/ Preben Kaj Jaltved*.

Politimesteren i Næstved, den 20. november 1972.

Af bestyrelsen for »Elforsyningselskabet for fynske landdistrikter« kaldet Effla er udtrådt Niels Madsen Andersen, Eskildstrupgård, 5400 Bogense, Jens Aksel Harald Nielsen, Allestedgård, 5651 Allested.

I stedet for er indtrådt: Johannes Jensen, Måre, 5862 Herrested, Hans Christian Tofte, Vierne Søndergård, 5475 Gamby.

Politimesteren i Odense herred, den 20. november 1972.

Christian Severin Larsen og Edel Irene Larsen anmelder, at *Frederiksberg Maskinsnedkeri v/ A. C. Larsens Ejf.*, der udøvede industridrift i Sorø kommune, er hævet.

Politimesteren i Ringsted og Sorø, den 21. november 1972.

»Ingeniørfirmaet LOGIK v. Jøgvæn Joensen« af Farum kommune er hævet.

Politimesteren i Hillerød, den 20. november 1972.

Firmaet *Andersen & Funder* af Gentofte er afmeldt som overgået til aktieselskabsregistret.

Politimesteren i Gentofte, den 21. november 1972.

Firmaet »*Johs. Rittmeyer*« er hævet.

Firmaet »*Brdr. Hagman*« driver handel og vekselerervirksomhed i Frederiksberg kommune.

Erik John Edvard Hagman af København og Jørgen Helmer Hagman af Greve Strand, er de ansvarlige deltagere.

Firmaet er overflyttet fra Københavns kommune.

Politimesteren i Frederiksberg birk, den 21. november 1972.

Edel Irene Larsen, Knudsvej 2, Frederiksberg, 4180 Sorø, udøver industridrift i Sorø kommune som eneste ansvarlige indehaver af firmaet *Frederiksberg Maskinsnedkeri v/ A. C. Larsens Ejf.*

Politimesteren i Ringsted og Sorø, den 21. november 1972.

Firmaet *Aabenraa Cylinder-service, Indeh. H. Hansen, E. Hansen og L. Johansen* driver håndværk og handel i Abenrå købstad.

Herbert Hansen, Abenrå, Egon Hansen, Hjordkær, og Ludvig Boyum Johansen, Abenrå, er de ansvarlige deltagere og tegner firmaet hver for sig.

Politimesteren i Abenrå, den 21. november 1972.

Til Københavns handelsregister er modtaget følgende anmeldelser:

Poul Henning Pedersen af Tåstrup er indtrådt i firmaet *Otto A. Olsen*, som ansvarlig og til underskrift berettiget deltager.

Firmaet *A. J. Inventar v/ A. Jørgensen* er afmeldt af handelsregistret, efter at navnet er overtaget af et aktieselskab.

Firmaet *H. H. Hotelmontering v/ Ib Elboth* er hævet.

Firmaet *Elasterm v/ Carsten Høyrup* er afmeldt af handelsregistret, efter at navnet er overtaget af et aktieselskab.

Firmaet *Malerfirmaet Nilau v/ Flemming Holger Lauritzen og Jes Bjarne Nielsen* driver håndværk. Flemming Holger Lauritzen og

Jes Bjarne Hilslev Nielsen er de ansvarlige deltagere og tegner firmaet i forening.

Shmuel Rosenzweig udøver håndværk og industridrift som eneste ansvarlig indehaver af firmaet *Dandia Industridiamanter v/ S. Rosenzweig*.

Firmaet *Sparekassen København-Sjælland* har under 29. maj 1972 foretaget ændringer i sine vedtægter, hvilke ændringer er godkendt af handelsministeriet den 27. juli 1972.

Københavns magistrat, den 22. november 1972.

Berigtigelse

Til berigtigelse af bekendtgørelse i Statstidende nr. 154 for den 8. november 1972 bekendtgøres, at navnet på det ene medlem af *»Salgselskabet Høng-Buko I/S»* rettelig burde have været anført som Buko-Ost A/S.

Københavns magistrat, den 22. november 1972.

Firma *Gladsaxe Antikvariat v/ G. Andersen & M. Nielsen* af Gladsaxe kommune er hævet.

Firma *Dansk Olie Kemi v/ A. Ahrenst* af Gladsaxe kommune er hævet som overflyttet til Hillerød kommune.

Politimesteren i Gladsaxe, den 22. november 1972.

Firmaet *»Vilhelm Pedersen»* af Høng kommune er afmeldt.

Politimesteren i Slagelse købstad m. v., den 22. november 1972.

Firmaet *»Frederiksbjerg Karosserifabrik v/ P. Clemmensen & H. Hyllested»*, Århus, afmeldes af herværende handelsregister som overflyttet til anden politikreds.

Århus politikammer, den 21. november 1972.

Firma *FREDERIKSBJERG KAROSSERIFABRIK & AUTOLAKERI v/ P. Clemmensen og H. Hyllested* udøver industridrift i Abyhøj, Århus kommune.

Paul Clemmensen og Harry Verner Hyllested, begge af Århus kommune, er de ansvarlige deltagere.

Politikreds nr. 44, Hasle herred, 8000 Århus C, den 21. november 1972.

Johan Qvist af Århus kommune driver handel i Skødstrup, Århus kommune, som eneste ansvarlige indehaver af firmaet *QIMEX v/ J. Qvist*.

Politikreds nr. 44, Hasle herred, 8000 Århus C, den 20. november 1972.

Firma *»Carl Sørensen & Søn»*, Risskov, anmelder, at Richard Wagner Sørensen, Århus kommune, er indtrådt i firmaet, der herefter fortsættes med Carl Wagner Sørensen og Richard Wagner Sørensen som ansvarlige deltagere.

Politikreds nr. 44, Hasle herred, 8000 Århus C, den 21. november 1972.

Formanden for tilsynsrådet for *Holbæk Amts Sparekasse* af Holbæk kommune, kammerherre Svend Aage Timm, Aggersvold, Jyderup, og medlem af tilsynsrådet, amtsskolekonsulent Sigurd Møller Pedersen, Holbæk, er afgået ved døden.

Medlem af tilsynsrådet, hofjægmester O. Fønnesbech-Wulff, Vesterbygård, Jerslev Sjælland, er valgt til formand og medlem af tilsynsrådet, politimester Jørgen Langkilde, Bysøstræde 5, Holbæk, til næstformand.

Som nyt medlem af tilsynsrådet er indtrådt rådgivende ingeniør Holger Sørensen, Rosenvænget 2, Høng.

Politimesteren i Holbæk m. v., den 22. november 1972.

Heinrich Wilfred Bond af Hvidovre driver handel og udøver industridrift i Hvidovre kommune som eneste ansvarlige indehaver af firmaet *»BOND ELECTRIC»*.

Politimesteren i Hvidovre, den 22. november 1972.

Firmaet *Arent & Co.* af Lyngby-Tårnbæk kommune er hævet som overgået til aktieselskab.

Ingeniørfirmaet *Logik ved Jøgvæn Joensen* af Lyngby-Tårnbæk kommune er hævet som overgået til aktieselskab.

Af bestyrelsen for *»Andelsforeningen på professor Ostenfeld kollegiet»* af Lyngby-Tårnbæk kommune er udtrådt: Lars Gram Andersson, Ove Stokholm Madsen, Jan Terkel Hansen, Gitte Hansen-Møller og Børge Frost Iversen.

I stedet er indtrådt: Anne-Marie Schrøder, vær. 303, Søren Børsting Aagaard, vær. 414, Gitte Berendt, vær. 105, Lauritz Rasmussen, vær. 1102 og Erik Albrechtsen, vær. 102, alle boende Rævehøjvej 36, Lyngby.

Politimesteren i Lyngby, den 22. november 1972.

Lars Ebbe Kåre Olsson af Ulfborg-Vemb kommune driver håndværk i Ulfborg-Vemb kommune som eneste ansvarlige indehaver af firmaet »Sverige Huset v/ Lars Ebbe Kåre Olsson«.

Prokura er meddelt Anna Kathrine Olsson.

Politimesteren i Ringkøbing, den 21. november 1972.

Firmaet »G. K. Trading, Roskilde I/S ved J. O. Groth & E. Kaastrup« driver handel og udøver industridrift i Roskilde kommune. Jens Ove Groth af Roskilde og Erik Kaastrup af Hørsholm er de ansvarlige deltagere og tegner firmaet i forening.

Politimesteren i Roskilde, den 22. november 1972.

Firmaet »Brodrene Honum« af Horsens kommune er hævet.

Politimesteren i Horsens m. v., den 23. november 1972.

Firmaet »HVIDOVRE EL-SERVICE v/ Per B. Carlsen« af Hvidovre kommune er hævet.

Politimesteren i Hvidovre, den 23. november 1972.

Aabybro Maskinfabrik v/ Helge Jørgen Falborg, Åbybro, anmelder, at firmaet er hævet.

Politimesteren i Nørresundby m. v., den 23. november 1972.

Andreas Friedrich Østergaard af Odense kommune driver handel og håndværk i Alborg kommune som eneste ansvarlige indehaver af firmaet »Nørresundby Bremse- og Koblingservice« v/ Andreas Friedrich Østergaard«.

Politimesteren i Nørresundby m. v., den 24. november 1972.

Thomas B. Thriges Fond, Odense, anmelder, at direktør, civilingeniør Erik Ringsted er udtrådt af bestyrelsen og, at direktør,

cand. jur. Poul Madsen af Virum er indtrådt i bestyrelsen.

Som formand for bestyrelsen er valgt direktør, civilingeniør Steffen Holmblad.

Politimesteren i Odense, den 23. november 1972.

Berigtigende anmeldelse jfr. Statstidende nr. 129 af 4.10.1972:

»Spare- og lånekassen for Løgumkloster og omegn« anmelder, at lærer Peter Jørgensen, Løgumgaard, Løgumkloster, er afgået ved døden, Nyvalgt til tilsynsrådet er fru Kirstine Jørgensen, Løgumgaard, Løgumkloster.

Prokura meddeles assistent Claus Christian Tåstensen, Bjerndrup, Løgumkloster, der tegner firmaet i forbindelse med direktøren.

Politimesteren i Tønder, den 23. november 1972.

Firmaet »Pedersen, Pedersen & Rasmussen I/S« driver håndværk i Vejle kommune.

Murermestrene John Leif Pedersen, Møldevej 15, 7100 Vejle, Peer Pedersen, Spinderigade 9, 7100 Vejle, og Per Rasmussen, Spinderigade 16, 7100 Vejle, er de ansvarlige deltagere og tegner firmaet i forening.

Politimesteren i Vejle, den 23. november 1972.

»SPAREKASSEN ØSTJYLLAND«, der har hjemsted i Århus, anmelder, at af forretningsudvalget er udtrådt købmand Viggo Worsøe Laursen, Århus,

at af direktionen er udtrådt Christian Hansen, Århus,

at af tilsynsrådet er udtrådt købmand Viggo Worsøe Laursen, Århus, og gårdejer Olaf Rasmussen, Fløjstrup,

at C-prokura er meddelt fuldmægtig Ejler Bülow Sørensen, Beder, og tilbagekaldt for kontorchef Aage Laursen, Århus, og

at D-prokura er meddelt bestyrer Tom Tolstrup Petersen, Hørning, samt fuldmægtigene Hans Aage Jørgensen, Viby, Bente Thestrup, Århus, Ernst Wütrich, Viby, Bent Overholt, Viby, og Niels Holger Hollingdal, Knebel, og tilbagekaldt for fuldmægtig Ejler Bülow Sørensen, Beder.

Politimesteren i Århus, den 23. november 1972.

Firmaet »*Elektrogården*» v/ fru Ruth Agersted, af Herlufmagle-Tybjerg kommune er hævet.

Firmaet »*Blikkenslagermestrene Christensen & Rasselberg*» af Næstved er hævet.

Politimesteren i Næstved, den 22. november 1972.

Firmaet *Vanløse Maskinforretning I/S ved Svend Petersen og Jacob Petersen*, der drev håndværk i den tidligere Stenmagle kommune nu Stenlille kommune, er hævet.

Politimesteren i Ringsted og Sorø, den 24. november 1972.

»*Øster Svenstrup Sogns og Omegns Sparekasse*», *Skovsgård*, er hævet.

Politimesteren i Thisted købstad m. v., den 23. november 1972.

Karl Erik Skoubo Jakobsen af Hjørring kommune driver handel og håndværk i Hjørring kommune som eneste ansvarlige indehaver af firmaet »*Hjørring Bremseservice v/ K. E. Jakobsen*».

Politimesteren i Hjørring m. v., den 23. november 1972.

Arild Poulsen er udtrådt af firmaet »*Sigurd Poulsen & Sønner*» af Holbæk kommune, der fortsættes uforandret af den hidtidige deltager Holger Poulsen.

Politimesteren i Holbæk m. v., den 24. november 1972.

»*Tvis og omegns brugsforening*» anmelder, at bestyrelsen nu består af: Aksel Vilhelm Nielsen, Gerner Ingemann Petersen, Inger Damgaard, Kirstine Skov, Dagmar Christensen, Kai Verner Christensen og Peter Bak, alle af Tvis.

Olaf Zeuthen af Vinderup driver håndværk i Vinderup kommune som eneste ansvarlige indehaver af firmaet »*Vinderup specialoptik v/ optiker Olaf Zeuthen*».

Firmaet »*El-form*» v/ Jørgen Tefke Mortensen, Holstebro, er afmeldt af handelsregistret som overgået til aktieselskabsregistret.

Politimesteren i Holstebro m. v., den 23. november 1972.

Af bestyrelsen for »*Maglebrænde Brugsforening*», Maglebrænde, er udtrådt Hans Henrik Skaaning (næstformand). I stedet er indtrådt Ejnar Hartvig Rasmussen, Alkestrup, Stubbekøbing, som næstformand.

Politimesteren i Nykøbing Falster m. v., den 24. november 1972.

Margit Hansen af Roskilde kommune driver handel i Roskilde kommune som eneste ansvarlige indehaver af firmaet »*Henry Andersen's Eftf. ved Margit Hansen*».

Gorm Tage Hansen af Lyngby-Tårnåbæk kommune driver handel i Gundsø kommune som eneste ansvarlige indehaver af firmaet »*A. Hansens Maskinimport ved Gorm Tage Hansen*». Prokura er meddelt William Nielsen.

Leif Henning Hansen af Ramsø kommune udøver industridrift i Ramsø kommune som eneste ansvarlige indehaver af firmaet »*Hansen & Christensen ved Leif Hansen*».

Politimesteren i Roskilde, den 24. november 1972.

Hans Christian Hovmand driver handel og håndværk i Sorø kommune som eneste ansvarlige indehaver af firmaet »*Expresso-Danmark ved Hans Christian Hovmand*». Prokura er meddelt fru Birte Hovmand.

Politimesteren i Ringsted og Sorø, den 24. november 1972.

Lollands Spare- og Lånekasse, Rødby, anmelder, at gårdejer Johan Olesen, Gerringe, 4970 Rødby, er indtrådt i tilsynsrådet.

Politimesteren i Rødby m. v., den 23. november 1972.

Under firmanavnet *Kommanditselskabet Det Nordiske Kamgarvspinderi* drives fabrikation og handel med garner og dermed beslægtede varer i Sønderborg købstad af et selskab med begrænset ansvar, hvis vedtægter er af 13. juni 1971.

Den i selskabet indskudte kapital udgør 3 millioner, hvor A/S af 21. juli 1970 har indskudt kr. 10.000,-, direktør Thorkil M. Larsen, Strandvejen 188 H, 2920 Charlottenlund, har indskudt kr. 1.490.000,-, og A/S B. Muus og Co., har indskudt kr. 1.500.000,-.

For selskabets forpligtelser hæfter A/S af 21. juli 1970 med hele dets formue, medens de øvrige alene hæfter med deres indskud.

Bekendtgørelse til medlemmerne sker ikke i offentlige tidender.

Bestyrelsen består i øvrigt af:

Direktør Thorkil Marius Larsen, Strandvejen 188 H, 2920 Charlottenlund,
grosserer Georg-T. Larsen, Mørdrupvej 78, A, 3060 Espergærde,

landsretssagfører J. de Coninck-Smith, Nørre Farimagsgade 3-5, 1364 København K,

generalkorsul, direktør John Meyer, Amaliegade 8, 1256 København K, og

direktør Erik Hedelund, Amaliegade 8, 1356 København K.

Politimesteren i Sønderborg, den 24. november 1972.

Under firma »Skovsgård Sparekasse« drives sparekassevirksomhed i Brovst kommune af et selskab med begrænset ansvar, hvis vedtægter af 8. juni 1972 stadfæstet af tilsynet med banker og sparekasser den 24. juli 1972. Den i selskabet indskudte kapital er vekslende. For selskabets forpligtelser hæfter – foruden sparekassens aktiver – et varierende antal garanter, for tiden 46, med en kontant indbetalt garantisum på i alt mindst 3.200 kr. og for hver garant mindst 50 kr.

Sparekassens tilsynsråd består af:

Gårdejer Henry Holm, Fuglsang, formand, slagter Laurits Christian Knudsen, Ny Skovsgård,

gårdejer Anders Mogensen, Ny Skovsgård, specialarbejder Gustav Nørgård, Ø. Svenstrup,

kasserer Erling Myrup Nielsen, Skovsgård, gårdejer Verner Jacobsen, Ø. Svenstrup og maskinhandler Chresten Osvald Møller Jacobsen, Skovsgård.

Direktionen består af: direktør Magnus Christian Larsen, Skovsgård.

Sparekassen tegnes af direktøren i forbindelse med et medlem af tilsynsrådet eller to medlemmer af tilsynsrådet. Sparekassens regnskab skal offentliggøres i Aalborg Stiftstidende.

Politimesteren i Thisted, den 23. november 1972.

Vagn Jørgen Witthøfft Nielsen af Gentofte driver handel i Gentofte kommune som ene-

ste ansvarlige indehaver af firmaet »*BUTIK 22*« ved V. J. Witthøfft Nielsen.

Politimesteren i Gentofte, den 27. november 1972.

Waldemar Graff Blichfeldt af Ebeltoft kommune driver handel i Ebeltoft kommune som eneste ansvarlige indehaver af firmaet »*Ebeltoft VVS center engros v/ Waldemar Graff BLICHFELDT*«.

Politimesteren i Grenå købstad m. v., Grenå, den 24. november 1972.

Firmaet »*I/S Svend Kristiansen*« driver handel i Varde købstad. Svend Frausing Kristiansen og Ejner Frausing Kristiansen, begge boende i Varde, er de ansvarlige deltagere.

Politimesteren i Varde, den 24. november 1972.

Firmaet »*Bølling & Voss, serigrafi*« af Rødovre kommune er hævet.

Politimesteren i Hvidovre, den 27. november 1972.

Firmaet »*Hvidovre Blomsterforretning vea Harry Nielsen*« af Hvidovre kommune er hævet.

Politimesteren i Hvidovre, den 27. november 1972.

Firmaet »*Skjern Jern- og Staalforretning vea Hugo Holmstoel*« af Skjern kommune er afmeldt af handelsregistret.

Firmaet »*Hugo Holmstoel og Co. I/S, Jern og Staalforretning*« af Skjern købstad er afmeldt af handelsregistret.

Firmaet »*Skjerta I/S v/ H. Holmstoel & co.*« af Skjern købstad er afmeldt af handelsregistret.

Politimesteren i Ringkøbing, den 27. november 1972.

Til Københavns handelsregister er modtagne følgende anmeldelser:

Firmaet *Flora Danica Jewellery v/ Orlo Eggert Rasmussen* er afmeldt af handelsregistret, efter at navnet er overtaget af et aktie selskab.

Ole Sperling af Tåstrup og Poul Søgaard Christensen af Bjæverskov er indtrådt i fir-

maet *Nielsen & Witt* som ansvarlige og til underskrift berettigede deltagere. Firmaet tegnes fremtidig af de ansvarlige i forening.

Firmaet *Holger & Aage Nimb* er afmeldt af handelsregistret, efter at navnet er overtaget af et aktieselskab.

Firmaet *Østen er rød v/ Berger, Bille og Larsson* er hævet.

Københavns magistrat, den 28. november 1972.

Firmaet *»A. P. RADIOTELEFON (Radio-telefonservice) v/ Steffensen & Petersen«* af Hvidovre kommune er hævet.

Firmaet er under omdannelse til aktieselskab.

Politimesteren i Hvidovre, den 28. november 1972.

Firmaet *»J. Nisgaard & Co.«* af Vejle er hævet.

Politimesteren i Vejle, den 28. november 1972.

Firmaet *»I/S Kristensen og Lindhardt«*, Aarhus, afmeldes af handelsregistret.

Politimesteren i Aarhus, den 28. november 1972.

Berigtigelse

Til berigtigelse af bekendtgørelse i Statstidende nr. 152 for 4. november 1972 vedrørende firmaet *»Hirtshals Heering Import I/S v/ Skagerak Fiskeeksport (Sigurd Espersen) A/S, fiskeeksportør Ekmann Hørsel og Hirtshals Fiskeeksport (D. og H. Espersen) I/S«* bekendtgøres, at navnet på firmaet rettelig burde have været anført som *»Hirtshals Herring Import I/S v/ Skagerak Fiskeeksport (Sigurd Espersen) A/S, fiskeeksportør Ekmann Hørsel og Hirtshals Fiskeeksport (D. og H. Espersen) I/S«*.

Politimesteren i Hjørring m. v., den 27. november 1972.

Tilsynsrådet for *Morsø Sparekasse*, Nykøbing Mors, anmelder, at medlemmer af tilsynsrådet Martin Petersen, Nykøbing Mors, og Johannes Hyldig, Tødsø, er afgået ved døden, at grosserer Kristian Madsen, Nykøbing Mors, er valgt som næstformand for tilsyns-

rådet, at underdirektør Poul Erik Christensen, Nykøbing Mors, er udnævnt til direktør og indtrådt i direktionen, at fuldmægtig John Boe Boesen, Erslev, er udnævnt til regnskabschef og meddelt A-prokura og at den fuldmægtig Kurt Vadsholt Jensen, Glyngøre, og fuldmægtig Svend-Aage Maj, Fårup, meddelte B-prokura er tilbagekaldt.

Politimesteren i Nykøbing Mors, den 28. november 1972.

Firmaet *Vi-ka Byg I/S v/ H. Olsen & A. P. Hansen* driver håndværk i Ringe kommune. Henning Børge Juncher Olsen af Ringe og Anders Peder Hansen af Arsløv er de ansvarlige deltagere og tegner firmaet i forening, ligesom de tegner firmaet pr. prokura hver for sig.

Politimesteren i Nyborg, den 28. november 1972.

I tilsynsrådet for *Sparekassen for Ringsted og Omegn* er følgende medlem udtrådt: gods-ejer Carl Boisen Thøgersen, Kjærup, 4100 Ringsted. I stedet er indvalgt: slagteriarbejder Villy Helmer Nielsen, Hybenvej 36, 4100 Ringsted.

Politimesteren i Ringsted, den 28. november 1972.

Firmaet *»Landia I/S v/ Chr. Ølgaard Jensen og Co.«* af tidligere Sdr. Lem kommune, nu Ringkøbing kommune, er afmeldt af handelsregistret.

Firmaet *»Landia-West v/ Chr. Ølgaard Jensen«* af tidligere Sdr. Lem kommune, nu Ringkøbing kommune, er afmeldt af handelsregistret.

Politimesteren i Ringkøbing, den 28. november 1972.

Under firma *»K/S' brdr. Rahbek Christensen«* drives handel og industri i Viborg kommune af et kommanditselskab, i hvilket Erling Rahbek Christensen er eneste ansvarlige deltager.

Politimesteren i Viborg købstad m. v., den 27. november 1972.

Inger Katrine Møller, Født Pedersen, er udtrådt af firmaet »J. P. Møller & Søn« af Ålborg kommune (tidligere Hasseris kommune), der fortsættes uforandret af den hidtidige deltager Jens Peter Møller.

Politimesteren i Ålborg m. v., den 27. november 1972.

Berigtigelse til Statstidende nr. 159 for 15. november 1972:

Firma »EL-KØB«, Søften, 8382 Hinnerup, anmelder, at Harry Toftgaard Jensen, Grenå, og Svend Kirchheiner, Tønder, er udtrådt af bestyrelsen og i stedet for er indtrådt Henning Møller, Rødekro, og Kaj Ejland, Høng.

Politikreds nr. 44, Hasle herred, 8000 Århus C, den 14. oktober 1972.

Nr. 11 for 1972 færdig fra trykkeriet den 30. januar 1973.

Udgiver:
 Fuldmægtig *B. Poulsen*
 Handelsministeriet

Hovedkommissionær:
Thaning & Appel Eftf's Forlag A/S
 Snaregade 4

København 1973. – Bianco Lunos Bogtrykkeri A/S.

SAMLING AF ANMELDELSER TIL HANDELSREGISTRENE



Udgivet ved foranstaltning af Handelsministeriet

1972

Anmeldelser, bekendtgjort i Statstidende i december måned

Nr. 12

Anmeldelserne angår følgende firmaer:

(De vedføjede tal angiver siderne, hvor anmeldelserne findes).

ABC, Amanda Boat Charter ved Niels Peter Raun, Kerteminde, 251.

Aabenraa Motorfabrik, Heinrich Callesen & Co., 243.

Ådum Andelsmølle, 253.

Aalborg Dynamotor v/ Børge E. Pedersen, 249.

Alsrode Tømrerfirma v/ I/S Ehlers Allermann og Sønner, Grenå, 242.

Ådum Andels Mølle og Gødningsforening, Egvad, 253.

Albrechtsen, Henning J., I/S, Vejle, 249.

Alliance Køleanlæg v. H. H. Vognsen & B. F. Jensen, Frederiksberg, 242.

Andelsbageriet Sydstevn, Stevn, 240.

Andels Grovvareforeningen Nord, Hjørring, 247.

Andels-Kondenseringsfabrikken for Ringkøbing Amt, Videbæk, 249.

ANDERSEN, VIKÆR, & de MEDICI LARSEN, Rødovre, 252.

Andersen & Elsborg, Værløse, 252.

Andersen & Nielsen, 238.

Andersens Jernstøberi, Bjælkerup, Stevn, 253.

Andersens, N., Jernstøberi og Maskinfabrik, I/S, Stevn, 253.

Autocentrum v/ V. Jensen & E. B. Nielsen, Give, 253.

Autogros v/ H. Bach Nielsen, Horsens, 248.

B. A. Electronic v/ Børge Albæk Petersen, Odense, 249.

Backhausens, F. V., 2. Eftfl., Viborg Stiftsbogtrykkeri, v/ Gunhild og Ivan Jørgensen, 249.

bakke auto i/s v/ D. Schmidt og H. R. Clausen, Esbjerg, 238.

Ballerup Træindustri v/ P. Hillestrøm Jensen, Bjergsted, 245.

Balmar Charter I/S v/ A. Hansen, Egersund, K. Hansen, Sønderborg, og A. P. Jessen, Hongkong Egersund, 252.

Bella Vista v/ Bent Fritz Nielsen, Silkeborg, 254.

Benzintanken Hillerødgade 30, v. N. Nielsen, Frederiksberg, 237.

Berg & Larsen, 237.

Bikato Modeller v/ Tove Skovmose, 239.

Bondo, E., & Co's Eftfl., I/S, Odense, 248.

Brandt, Otto, I/S, Brøndbyerne, 239.

Bredorfs Caravan Co., Herstederne, 238.

Bredorfs Marine Co., Herstederne, 238.

Brugsen Skæve, Sæby, 240.

Brugsen Skæve, 244/245.

Brdr. Eskesen, Rødovre, 240.

Brdr. Nygaard Nielsen, Vinderup, 246.

Brdr. T. & P. Odorico, Frederiksberg, 251.

Brødr. Trier, 237.

Byggebranchens Tæppeservice v/ Iver Sørensen List, Rødning, 241.

CM elektro v/ Per Christensen og Alex Mikkelsen, Brøndbyerne, 239.

Carlsen, Bent C., Rødovre, 245.

CAWI v/ P. Winding, St. Magleby, 245.

Chinese Trading Co. v/ S. Y. Fang, 239.

Christensens, Søren, 4. Eftfl. ved Frede Nielsen, Sorø, 240.

Christensen, Th., & Søn, Frederiksberg, 250.

Christiansen, M., Løkken-Vrå, 247.

CIRKELINE PRODUCTIONS v/ Just Wernberg, Karlebo, 245.

- Colifurn I/S v/ Bent Colvig Jensen & Benny Lindén, Jernløse, 247.
- Colvig Møbler I/S v/ Bent Colvig Jensen og Benny Lindén, Jernløse, 247.
- Copenhagen Buying Office v/ Finn B. Larsen, 252.
- COQ Trading Company v. Bernskov & Thorbek, 239.
- Corri-Flex v. H. Christensen, Frederiksberg, 242.
- D.K. Industries Danmark K/S v/ Per Bundgaard, Silkeborg, 254.
- D.S.O. (Dansk Salgs Organisation) v/ A. Juhl Rasmussen, Lyngby-Tårnbæk, 254.
- DACIA TRADING, I/S, ved Kirsten Strøm og Co., Ramsø, 254.
- DAN-GODS v. S. A. Storm, Søllerød, 246.
- Danimex v/ S. O. Bech, Ålborg, 248.
- Danimex v/ S. O. Bech & Co., Ålborg, 248.
- Danish Factory Export Group, 239.
- Danish Meat Packers v/ Erik Ernst Johansen, Bov, 245.
- Dankote v/ T. Løvenhøj, 243.
- Dansk Dental Depot ved A. Wiium, 252.
- Dansk Frost Emballage Agentur Dansk FEA København v/ Lise Wilken, 244.
- Dansk Ligbrændingsforening, 245.
- Dansk Ligbrændingsforening, Fredericia afdeling, 238.
- Dansk Ligbrændingsforenings Københavns afdeling, 245.
- Dansk Olie Kemi v. A. Ahrenst, Hillerød, 242.
- Dansk Silicon Central v/ Gregers Appelt, Tikøb, 245.
- Danske Landboforeningers Frøforsyning, Roskilde, 247.
- Deco v. Axel Larsen, Frederiksberg, 243.
- Dohlmann, F. C., 243.
- DOMUS AROMATICA v/ Børge Nielsen, Værløse, 238.
- Duzette ved Gorm Andersen, 237.
- Educational Information Center (EIC) ved Johnni Balslev, Gladsaxe, 241.
- Ega** Gaveartikler en gros v/ Garlykke, Grenå, 251.
- ELEXCOMPANY v. H. Madsen & Co., Frederiksberg, 237.
- Ellegaard, P., I/S, Ringsted, 251.
- English House, Carl Holten, 239.
- EROBA AUTO-UDLEJNING v/ Erik Banck, 252.
- ESBJERGEGNENS ANDELS GROVVAREFOR-ENING, Esbjerg, 238.
- Eskesen, Peder, Rødovre, 242.
- EXPO-GOLD v/ Jens Aage Johansen, Århus, 241.
- Expresstrykkeriet Stevns v/ Charles Chr. Jørgensen, Stevns, 248.
- Expresstrykkeriet Stevns v/ Tage Jørgensen, Stevns; 249.
- F. R. Marine Service ved Frank Rasmussen, Gentofte, 237.
- Fakse Bogtrykkeri ved Niels Henry Jensens Enke, 250.
- Falsing, Erik, Gentofte, 251.
- Faxe Bogtrykkeri/Offset v/ H. H. Jensen, 250.
- Fillerup Savværk v/ Johs. og Viggo Jensen, Odder, 241.
- Fiskeforretningen, Vestergade 20, Sakskøbing v/ Erna Jensen og Monna Kjeldsmark, Sakskøbing, 249.
- Flemløse Sogns Spare- og Lånekasse, 252.
- Flora Danica Jewellery v/ Orla Eggert Rasmussen, 240.
- Forlag Kados I/S v. Bernskov, Jachsø, Thorbek & Aasted, 239.
- Forlaget Kim Production v/ Jens Jachsø I/S, 239.
- Frederiksberg El- og Gasudstyr v. Frede B. Kristiansen, 237.
- Frederiksberg Sandblæseri v. Emil Hansen, 237.
- Frederiksberg Værktøjs- og Maskinfabrik v. Poul Jensen-Kranstrup, 247.
- Fyens Lystryk v/ Ole Bubandt, Odense, 248.
- Gammelholm Vask-Rens v/ Sv. Nielsen, 237.
- Gardinhjørnet I/S v/ E. D. Madsen & Co., Fredericia. 241/242.
- Gartnerens Salgsforening i Aalborg, 252/253.
- Geltzer & Olesen, Tårnby, 253.
- Gera Stoffer v/ O. og S. Schrøder, 245.
- GERSON v/ Gerda Poulsen og Sonja Sørensen, Århus, 241.
- Glarmester Andreasen & Co., Vejle, 246.
- Godtfredsen, Carl Erik, Ringsted, 241.
- Grenaa Avis, 251.
- Grenaa Isolering v/ Kaj Ole Bahn, 246.
- Grue, W., & Søn, 252.
- Gønget, Alfred, 252.
- Haderslev Auto-Service v. H. G. Rewitz, 254.
- Haderslev Byggeforretning v/ V. Bejer og E. Pedersen, 254.
- HAFIDA v/ Tanno Saarinen, Glostrup, 238.
- Hallgren specialforretning for naturformsko, 237.
- Hammerbo Maskinfabrik ved C. O. Petersen, Roskilde, 253.
- Hansen, A., Torslunde-Ishøj, 241.
- Hansen, A. F., & Co., 239.
- Hansen, Carl, & Søn, Rødovre, 237.
- Hansen, Emil, og Søn, Blikkenslagermester, Næstved, 246.
- Hansen, J., og J. Petersen, Ledøje-Smørum, 238.
- Hansen, Jesper Carl, k/s, Esbjerg, 238.
- Hassing-Villerslev pastorats spare- og lånekasse, 248.
- Hebe Marine I/S, Assens, 248.
- Hedetorvets Tricotage v/ Hans Peder Nielsen og Alice Skjødt Nielsen, Herring, 242.
- Heli Konfektur v/ Hedvig Knudsen og Lillian Pedersen, Hvidovre, 244.
- Helsingør Spedition v. James Galschiøt Meyer, 253.

- Hendes, Mathias, Eftf. I/S, Åbenrå, 238.
 Herremagasinet FALCONET v/ Werner Nielsen, Frederiksberg, 243.
 Hertug Hans Autoværksted v. Goulijev og Woitaszewski, Haderslev, 254.
 Hias I/S ved Johannes Olsen og Sonja Norre, Sorø, 248.
 Hobro Konfektion v/ G. Fjeldsø & Co., 248.
 Holmstrup Brugsforening, 250.
 Holsted-Huse, I/S, v/ Bent og J. P. Aagaard, Holsted, 241.
 Holten, Carl, 239.
 Horsens Skiltefabrik ved Thorv. Sejersen, 248.
 Horsens Vognfabrik ved N. Fogt, 244.
 Hummels Gulvafhøvling v/ G. A. Hummel, 246.
 Hummels Gulvafhøvlings Eftf. v/ G. Geertsen, 246.
 Hvetbo Herreds Sparekasse, Pandrup, 247.
 Højbjerg Gulvbelægning v/ Jørgen Stjernholm Svendsen og Harry Hansen, Århus, 244.
 HØJBJERG KOLONIAL ved Ejnar Mikkelsen, Århus, 241.
 INDUSTRIKOLD v/ Aa. Kjærsgaard & Jørgen Hansen, Frederiksberg, 250.
 Industriens Metalstøberi ved V. S. Arendal, Hvidovre, 243.
 Indutec v/ Arne Hansen, 246.
 Ingeniørfirma Meinertz, Århus, 241.
 INGENIØRFIRMA Gorm Niros, Birkerød, 251.
 Interscan v/ Gunnar Weberg, 252.
 Jacob Sko v/ Jacob Christensen & Søn, Brønderslev, 247.
 Jacob Sko I/S v/ Jacob Christensen & Johannes Jacob Christensen, Brønderslev, 247.
 Jacob Sko, K/S, Brønderslev, 247.
 Jensens, Edm., Enke & Søn, Rødovre, 245.
 Jepoelectro v/ Jens Poulsen, Ballerup-Måløv, 254.
 Jochumsen, M., & Søn, Horsens, 244.
 Johnsen, V., Søllerød, 240.
 Jydsk Kontorstole-Service v/ Friis Petersen, Sæby, 251.
 Jydsk Ukrudtsprøjtning I/S, Karup, v/ Henry Lykke Mose og Søren Korgh, 247/248.
 Kalundborg Tømmerhandel v/ Chr. Petersen og Søn, 253.
 Kartov af 1972, I/S, v/ K. Nissen & T. Vends, 239.
 KINO KIOSKEN I/S ved Jonna Asmussen og Kirsten Stecher, Otterup, 237.
 KIP-MATIK v/ H. Kristiansen, Hadsten, 237.
 KITT LEGETØJ v/ Alice Lund og Gudrun Eriksen, Helsingør, 243.
 Kjeltronik v/ K. Kjeldgaard, Tårnby, 241.
 Kolding Hørfabrik a.m.b.a., 240.
 Kolding Salatfabrik v. Johs. Hansen, 244.
 Kontantforretningen Møllen, Olaf Jensen, Horsens, 244.
 Københavns Metaltrykkeri og Lysekronefabrik ved Frida Graef og Robert Bartsch, Frederiksberg, 243.
 Larsen, Axel, Frederiksberg, 243.
 Larsen, E., & Sønner, Svinninge, 247.
 Larsens, Smith, Efterfølger, Randers, v/ Knud Aage Wendelbo Laursen, Randers, 249.
 Larsens, Smith, Efterfølgere I/S v/ Knud Aage Wendelbo Laursen og Jens Jørgen Mortensen, Randers, 249.
 Lassens, Anton, Eftf. ved K. Salling Møller, Ålborg, 241.
 Lassens, Anton, Eftf. ved Niels Sørensen og K. Salling Møller, Ålborg, 241.
 Laursen, L., Horsens, 244.
 Leonhardsen, Th. og Jørgen, Roskilde, 243.
 LEQUTEX ved J. Olstrøm, Herning, 243.
 Lindloff, W., 246.
 LOCKFORMER-EUROPE v/ W. Sørensen, Frederiksberg, 253.
 Logré v/ Lone Koch & Grete Clausen, Åbenrå, 246.
 Lunds, Alfred, Lædervarer, Svendborg, 250.
 Maack-Petersen, Helge, 237.
 Månsson & Petersen, Rødovre, 253.
 Madsen, Carlos, & Co., Nørresundby, 244.
 Madsen, J. P., 246.
 Malerfirmaet C. Arleth og Sønner, Frederiksberg, 246/247.
 Malernes Andelselskab a.m.b.a., Esbjerg, 243.
 Malernes Andelselskab i Esbjerg A.m.b.a., 243.
 MANSOTEX v/ Ali og Ahmed El Bouridi, Frederiksberg, 242.
 Marinegården ved Poul Andersen, Egebjerg, 247.
 Maskinfabrikken Derby v/ Richardt Petersen, Ålestrup, 241.
 Maskinfabrikken Skjulhøj v/ Svend Petersen, Hvedstrup-Fløng, 249.
 Matik-Industri v/ Chr. Kjeldsen, Århus, 244.
 Meinertz Ingeniørfirma Beder, 241.
 Metro Supermarked, Kruså, ved G. S. Christiansen, Bov, 250.
 Middag's og Selskab's Bureauet P. P. P. v/ Petersen, Petersen og Pedersen, 237.
 Miller, Pen Co., 240.
 Mineralvandsfabriken Saxo v/ Karl Christoffersen, Hvidovre, 251.
 Mineralvandsfabriken Saxo v/ S. Egilsson, Hvidovre, 251.
 miniprint v/ Alice Thaisen, Birkerød, 251.
 Moderne Hushjælp v. Arne Sørensen, Gladsaxe, 241.
 Møbel- og Madrasfabrikken RELAX v/ Peter Kjær, Bøstrup st., 250.
 N. B. Frugt I/S v/ Arne Nissen og Bent Bladt, 252.
 NH Købmanden v/ Helge og Bent Pedersen, Brøndbyerne, 239.
 Nielsen, Axel V. Alkestrup, 254.
 Noble House, The, v/ Annette Walløe Petersen, Ballerup-Måløv, 244.
 NON-STOP v/ K. Remond Petersen, Gladsaxe, 248.
 Nordisk Elektrisk Apparatfabrik, 252.
 Nordisk Plast- og Papirforædling K/S, Kolding, 239.

- NORDSTJERNEN v. P. Arp-Nielsen, Frederiksberg, 237.
- Nyborg Building Systems I/S v/ Erik Mikkelsen og Co. (NBSI/S), Nyborg, 249.
- Nørreå Lavprisolie v/ Pedersen og Hougaard, Purhus, 250.
- O. F. Consult v/ ing. O. Frederiksen, Poppelvej 4, 3600 Frederikssund, 243.
- OMFORS AUTOMATER v/ Erik Jensen, Hørsholm, 248.
- Optilab v/ Bent Jensen, 244.
- Overbeck, H., Kolding, 238.
- P. N. T. v/ Poul Nelmark, 243.
- p. t. tryk v/ Piculell & Theodor, Værløse, 238.
- Parklin v/ Kruse og Petersen, 243.
- Pemo I/S ved Petersen og Mortensen, Stevns, 246.
- Persiens Rose v/ Hussein Zein, 237.
- Peters Magasin v/ Grumstrup Petersen, Brøndbyerne, 242.
- Petersens, C. C., Bogtrykkeri's Eftflg., 245.
- Petersens, L. Chr., Efterfølger v. J. Rützou Petersen, Frederiksberg, 237.
- Quali Sound I/S v/ Palle Juul & Co., Sønderholm, 238.
- Quali Sound I/S v/ Palle Juul og Kai Toft, Sønderholm, 238.
- Råby, Dalbynder og Sødring sogns sparekasse, 250/251.
- Rasmussen, Peter A., International, 244.
- Remming & Rasmussen, Frederiksberg, 251.
- Roed I/S v/ John V. Roed og Ole V. Roed, Glarmesterforretning, Holbæk, 240.
- Rohde, Torben, & Co., Svendborg, 241.
- Rohde, Torben, & Co., Værløse, 240.
- Roma Radio v. R. Græm, Frederiksberg, 237.
- Rosmus Hyllested Sogns Sparekasse, 242.
- Rotenon ved M. Hammer, Frederiksberg, 250.
- Roust Autohandel v/ Arne Christensen, Helle, 245.
- Ruth's Hunde- og Katteudstyr v/ Ruth Jensen, Birkerød, 251.
- Ryholt, Peter, & Co., 252.
- Sandvad & Co., 246.
- Scandi Byg v/ Peter Kobberup Andreassen, Vejle, 252.
- Scandinavian Science Agency ved Leif Lyneborg Jensen, Ramsø, 242/243.
- Scanhome v/ Arne Møller, Høje-Tåstrup, 250.
- Scansats I/S v. Bernskov, Jachsø, Thorbek & Aasted, 239.
- SCANWERO I/S v/ J. Rolander & Co., Asted, 242.
- Schmager & Jensen's Eftl., 246.
- Schmidt, Kaj, & Co., 237.
- Schwanenflügel, Sigurd, 252.
- Selde Brugsforening, 247.
- Sinding, Chr., & Søn, Frederiksberg, 243.
- Single Trading v/ S. Aa. Nielsen, 239.
- Skandinavisk Conditorivareforretning v/ A. F. og P. Hansen, 239.
- Skandinavisk Reguleringsteknik I/S v/ C. J. Palslev & E. Eberhardt, 252.
- Skensved Olie & Bygningsartikler A.m.b.a., Køge, 245/246.
- Skindsmedene ved Jørgen Holm & Co., 239.
- Skæve og Omegns Brugsforening, 240.
- Smeco Huse, I/S, ved Smedegaard og Conradsen, Ringkøbing, 249.
- Snorreboden v. Bente Bruhn, 252.
- Sommer, Jørgen, Glostrup, 250.
- SORENCO INTERNATIONAL v/ W. Sørensen, Frederiksberg, 253.
- SORENCO MASKINER v/ W. Sørensen, Frederiksberg, 253.
- Sparekassen København-Sjælland, 252.
- Spare- og Lånekassen for Kongsted sogn, 240.
- Spentrup-Gassum Sparekasse, Spentrup, 242.
- Steffensen, S., & Søn, Horsens, 244.
- Stjerne-Sild v/ Ejnar Christensen, Århus, 249.
- Stjerne-Sild v/ Kaj Munch Jørgensen, Århus, 249.
- Stormlund & Co., 237.
- Struer og Omegns Sparekasse, 244.
- Svendsen og Heinsbæk, Værløse, 251.
- Sydals Husholdningsartikler ved Svend Erik Iversen, 248.
- Sydjysk Andels-Mælkekondensering af 1969, Åbenrå, 242.
- Sønnichsen & Knudsen, Søllerød, 240.
- Taj Mahal Handicrafts v/ Mahendru & Larsen, 243/244.
- Tang, Kaj, 252.
- Teknotex I/S v/ Carsten Warburg, Henrik Warburg og Ib Werner, Søllerød, 240.
- Thoma Sko v/ A. Nilsson, 237.
- Thomsen, Georg, og Søn, Frederiksberg, 251.
- Topsøe, Haldor, Søllerød, 248.
- Triangel Automater I/S v/ P. Balling, J. Østergaard og B. Østerby, 237.
- Trikotage- og konfektionsfabriken Crimo ved Holger Mortensen, Nr. Vium-Herborg, 249.
- Trikotagefabrikken BENNI v/ Niels Erik og Bent Vaadde Nielsen, Sønder Omme, 238.
- TRIM BOATS v/ Ole Bæk, Helsingør, 246.
- Unicon Universal Container Service v/ C. & H. Lehmann, 246.
- Valby Kaffe Lager ved C. J. Enevoldsen, 252.
- Vesterbros Bohave v/ K. Linde og Jørgen Linde, 237.
- Vesteregns Andels Grovvarforening, Give, 245.
- Vestjysk maskinliberi ved brdr. Sloth, Varde, 245.
- Videbæk Sparekasse, 244.
- W. H. Radio & Foto ved John Wind Hansen, Gladsaxe, 238.
- Weka Plast v/ W. Schmidt og K. Storgaard, Rødovre, 238.
- Wela Donuts v/ E. Ottosen, Frederiksværk, 243.
- WORKINGS, LAURITZ, EFTF., fh. Aa. Bjørn-Jensen, Ålborg, 248.
- Østergade-Materialisten v/ Hans Larsen, Rudkøbing, 244.

Firmaet »Frederiksberg El- og Gasudstyr v. Frede B. Kristiansen« er hævet.

Firmaet »Benzintanken Hillerødgade 30, v. N. Nielsen« er hævet.

Firmaet »Frederiksberg Sandblæseri v. Emil Hansen« er hævet.

Firmaet »ELEXCOMPANY v. H. Madsen & Co.« er hævet.

Firmaet »Roma Radio v. R. Græm« er hævet.

Firmaet »L. Chr. Petersens Efterfølger v. J. Rützou Petersen« er hævet.

Firmaet »NORDSTJERNEN v. P. Arp-Nielsen« er hævet.

Politimesteren i Frederiksberg birk, den 29. november 1972.

Firmaet »Carl Hansen & Søn« af Rødovre kommune er hævet.

Politimesteren i Hvidovre, den 29. november 1972.

Firmaet »KINO KIOSKEN I/S« ved Jonna Asmussen og Kirsten Stecher driver handel i Otterup kommune.

Jonna Asmussen og Kirsten Levin Stecher, begge af Otterup kommune, er de ansvarlige deltagere og tegner firmaet i forening.

Politimesteren i Bogense m. v., den 17. november 1972.

Frank Mølgård Rasmussen af Ballerup-Måløv driver handel og håndværk i Gentofte kommune som eneste ansvarlige indehaver af firmaet *F. R. Marine Service ved Frank Rasmussen*.

Politimesteren i Gentofte, den 29. november 1972.

Henning Kristiansen af Hadbjerg, Hadsten kommune, driver handel og håndværk i Hadsten kommune som eneste ansvarlige indehaver af firmaet »KIP-MATIK v/ H. Kristiansen«.

Politimesteren i Randers, den 29. november 1972.

Til Københavns handelsregister er modtaget følgende anmeldelser:

Gunner Birger Larsen og Oda Valborg Larsen, f. Møller, der var ansvarlige deltagere i firmaet *Berg & Larsen*, er afgået ved døden, og firmaet er afmeldt af handelsregistret, efter at navnet er overtaget af et aktieselskab.

Firmaet *Helge Maack-Petersen* er afmeldt af handelsregistret, efter at navnet er overtaget af et aktieselskab.

Firmaet *Thoma Sko v/ A. Nilsson* er afmeldt af handelsregistret, efter at navnet er overtaget af et aktieselskab.

Hussein Mohamed Zein driver handel som eneste ansvarlig indehaver af firmaet *Persiens Rose v/ Hussein Zein*.

Firmaet *Triangel Automater I/S v/ P. Balling, J. Østergaard og B. Østenby* driver handel og håndværk. Peter Balling, John Østergaard og Bent Østenby, førstnævnte af Allerød, er de ansvarlige deltagere.

Firmaet *Middag's og Selskab's Bureauet P.P.P. v/ Petersen, Petersen og Pedersen* driver handel. Keld Erik Petersen, Mogens Petersen og Kurt Bjarne Pedersen, førstnævnte af Tølløse, er de ansvarlige deltagere og tegner firmaet i forening.

Under firma *Kaj Schmidt & Co.* drives handel af et kommanditselskab, i hvilket Kaj Edgar Schmidt af Lyngby er eneste ansvarlig indehaver. Prokura er meddelt Christel Ellen Schmidt.

Svend Aage Nielsen af Hvidovre driver håndværk som eneste ansvarlig indehaver af firmaet *Gammelholm Vask-Rens v/ Sv. Nielsen*.

Firmaet *Duzette ved Gorm Andersen* er afmeldt af handelsregistret, efter at navnet er overtaget af et aktieselskab.

Firmaet *Hallgren specialforretning for naturformsko* er afmeldt af handelsregistret, efter at navnet er overtaget af et aktieselskab.

Firmaet *Brodr. Trier* har meddelt Ritta Hjort Nielsen, f. Larsen, prokura i forening med hver især af de hidtidige prokurister enten Kurt Schleimann eller Børge Hansen eller Preben Hansen.

Erik Stormlund, der var ansvarlig deltager i firmaet *Stormlund & Co.*, er afgået ved døden, og firmaet er hævet.

Firmaet *Vesterbros Bohave v/ K. Linde og Jørgen Linde* er afmeldt af handelsregistret, efter at navnet er overtaget af et aktieselskab.

Ib Christian Frederik Rievers Jensen, der var eneste ansvarlig indehaver af firmaet *Andersen & Nielsen* er afgået ved døden, og firmaet er afmeldt af handelsregistret, efter at navnet er overtaget af et aktieselskab.

Københavns magistrat, den 30. november 1972.

Firmaet *«Quali Sound I/S v/ Palle Juul og Kai Toft»* af Sønderholm (Ålborg kommune) er hævet.

Politimesteren i Nibe m. v., den 29. november 1972.

Firmaet *«bakke auto i/s v/ D. Schmidt og H. R. Clausen»* af Esbjerg er hævet.

I firma *«ESBJEREGNENS ANDELS GROVVAREFORENING»* af Esbjerg er Viggo Børge Øllgaard Bloch, Alfred Kjeld Pedersen og Karl Thorvald Pedersen udtrådt af bestyrelsen. Indtrådt er Henry Haahr Jensen af Guldager, Jens Peter Rasksen af Tjæreborg og Kristian Marentius Haahr Christensen af Hjerting.

Under firma *«Jesper Carl Hansen k/s»* drives handel og håndværk i Esbjerg kommune af et kommanditselskab, i hvilket Jesper Carl Hansen af Esbjerg er eneste ansvarlige deltager. Prokura er meddelt Erna Frandsen og Carl Hansen hver for sig.

Politimesteren i Esbjerg, den 29. november 1972.

Firmaet *«Quali Sound I/S v/ Palle Juul & Co.»* driver handel i Sønderholm (Ålborg kommune). Palle Juul af Ålborg og Kurt Leunhagen Petersen af Ålborg, er de ansvarlige deltagere og tegner firmaet i forening.

Politimesteren i Nibe m. v., den 29. november 1972.

Firmaet *«Dansk Ligbrændingsforening, Fredericia afdeling»*, er hævet.

Politimesteren i Fredericia købstad m. v., den 30. november 1972.

Firmaet *«Weka Plast v/ W. Schmidt og K. Storgaard»* af Rødovre kommune er hævet.

Politimesteren i Hvidovre, den 30. november 1972.

Firmaet *«H. Overbeck»*, Kolding, er hævet.

Politimesteren i Kolding, den 29. november 1972.

Firmaet *«Trikotagefabrikken BENNI v/ Niels Erik og Bent Vaade Nielsen»* af Sønder Omme er hævet.

Politimesteren i Vejle, den 30. november 1972.

Firmaet *Mathias Hendes Eftf. I/S*, af Åbenrå, er hævet.

Politimesteren i Åbenrå, den 30. november 1972.

Firma *DOMUS AROMATICA v/ Børge Nielsen* af Værløse kommune er hævet som overgået til aktieselskab.

John Wind Hansen af Gladsaxe driver handel i Gladsaxe kommune som eneste ansvarlige indehaver af firmaet *«W. H. Radio & Foto ved John Wind Hansen»*.

Firma *J. Hansen og J. Petersen* driver håndværk i Ledøje-Smørum kommune. Jan Hans Hansen af København og Jørgen Petersen af Ledøje-Smørum kommune er de ansvarlige deltagere.

Firma *«p. t. tryk» v/ Piculell & Theodor* driver håndværk i Værløse kommune. Ernst Helge Piculell af Gladsaxe og Henry Birke-dal Theodor af Værløse er de ansvarlige deltagere.

Politimesteren i Gladsaxe, den 30. november 1972.

Firmaet *«Bredorfs Caravan Co.»* driver handel i Herstedernes kommune. Søren Christian Bredorf af København og Kaare Bredorf af Tåstrup er de ansvarlige deltagere. Firmaet er overflyttet fra Gladsaxe.

Firmaet *«Bredorfs Marine Co.»* driver handel i Herstedernes kommune. Søren Christian Bredorf af København og Kaare Bredorf af Tåstrup er de ansvarlige deltagere.

Tauno Ilmari Saarinen af Glostrup kommune driver handel og håndværk i Glostrup kommune som eneste ansvarlige indehaver af firmaet *«HAFIDA v/ Tauno Saarinen»*.

Firmaet »NH Købmanden v/ Helge og Bent Pedersen« driver handel i Brøndbyernes kommune.

Helge Finn Pedersen af Herstedernes kommune og Bent Sole Pedersen af Balle-rup-Måløv kommune er de ansvarlige deltagere.

Firmaet »Otto Brandt I/S«, Brøndbyernes kommune, er hævet.

Firmaet »CM elektro v/ Per Christensen og Alex Mikkelsen« driver håndværk i Brøndby-ernes kommune.

Alex Holm Mikkelsen af Brøndbyerne og Per Johannes Christensen af Glostrup er de ansvarlige deltagere.

Politimesteren i Glostrup, den 30. november 1972.

Under firma »Nordisk Plast- og Papirforæd-ling K/S« drives virksomhed med industri i Kolding kommune af et kommanditselskab, hvis vedtægter er af 14. december 1971.

For selskabets forpligtelser hæfter C P U 60 A/S af Kolding kommune med hele dets formue, medens de øvrige deltagere, der i alt har indskudt kr. 75.000,-, kun hæfter med deres indskud.

Selskabets bestyrelse består af Gudrun Beck, f. Schnohr, Bjert strand, Bjert, Finn Erik Beck, Jernbanegade 44, Kolding, og Jet-te Elisabeth Beck, f. Carlsen, Jernbanegade 44, Kolding.

Selskabet tegnes af Finn Erik Beck.

Prokura er meddelt Finn Erik Beck.

Meddelelser til deltagerne skal ikke offentliggøres i pressen.

Politimesteren i Kolding m. v., den 24. november 1972.

Til Københavns handelsregister er modtaget følgende anmeldelser:

Under firma *Danish Factory Export Group* drives handelsagentur samt import- og export af et kommanditselskab, hvis vedtægter er af 19. januar 1971. Den i selskabet indskudte kapital udgør 250.000 kr. For selskabets forpligtelser hæfter A/S Danish Mail Order Service med hele dets formue, medens de øvrige deltagere, der i alt har indskudt kr. 210.000, kun hæfter med deres indskud. Selskabet tegnes af Thorkil Marius Larsen og Georg-Thorkil

Larsen, hver for sig. Meddelelser til deltagerne skal ikke offentliggøres i pressen.

Arne Folmer Hansen er udtrådt af firmaet *Skandinavisk Conditoreforretning v/ A. F. og P. Hansen*, der fortsættes uforandret af den hidtidige deltager Preben René Hansen.

Preben René Darling Hansen er udtrådt af firmaet *A. F. Hansen & Co.*, der fortsættes uforandret af den hidtidige deltager Arne Folmer Darling Hansen.

Firmaet *Skindsmedene ved Jørgen Holm & Co.* driver håndværk. Jørgen Henrik Holstein Holm, Henrik Schulze og Peter Carsten Ilsøe-Mikkelsen er de ansvarlige deltagere.

Under firma *Chinese Trading Co. v/ S. Y. Fang* drives handel af et kommanditselskab i hvilket Swee Young Fang er eneste ansvarlig indehaver.

Tove Skovmose driver handel som eneste ansvarlig indehaver af firmaet *Bikato Modeller v/ Tove Skovmose*. Prokura er meddelt Birthe Jacobsen.

Svend Aage Nielsen driver handel som eneste ansvarlig indehaver af firmaet *Single Trading v/ S. Aa. Nielsen*.

Firmaet *I/S Kartov af 1972 v/ K. Nissen & T. Vends* driver handel. Karin Marie Nissen, f. Andersen, af Værløse og Tove Marie Grethe Vends, f. Lind-Forsmark, af Havdrup, er de ansvarlige deltagere og tegner firmaet i forening, hvorhos de tegner firmaet pr. prokura hver for sig.

Firmaet *Forlaget Kim Production v/ Jens Jachsø I/S* er afmeldt af handelsregistret.

Firmaet *Scansats I/S v. Bernskov, Jachsø, Thorbek & Aasted* er afmeldt af handelsregistret.

Firmaet *Forlag Kados I/S v. Bernskov, Jachsø, Thorbek & Aasted* er afmeldt af handelsregistret.

Firmaet *COQ Trading Company v. Bernskov & Thorbek* er afmeldt af handelsregistret, efter at navnet er overtaget af et aktieselskab.

Afdøde Hans Carl Preben Holten's bo, der i henhold til næringslovens § 8 midlertidigt har fortsat den af afdøde under firma *Carl Holten* drevne virksomhed, er trådt tilbage og firmaet er hævet.

Afdøde Hans Carl Preben Holten's bo, der i henhold til næringslovens § 8 midlertidigt har fortsat den af afdøde under firma *English House, Carl Holten* drevne virksomhed, er trådt tilbage og firmaet er hævet.

Firmaet *Miller, Pen Co.* er afmeldt af handelsregistret, efter at navnet er overtaget af et aktieselskab.

Københavns magistrat, den 1. december 1972.

Berigtigelse

Til berigtigelse af bekendtgørelse i Statstidende nr. 169 for den 29. november 1972 vedrørende firmaet *Flora Danica Jewellery v/ Orla Eggert Rasmussen*, bekendtgøres af firmaet rettelig burde have været anført som *Flora Danica Jewellery v/ Orla Eggert Rasmussen*.

Københavns magistrat, den 1. december 1972.

Firmaet »*Brdr. Eskesen*« af Rødovre kommune er hævet. Firmaet er omdannet til aktieselskab.

Politimesteren i Hvidovre, den 1. december 1972.

Firmaet »*Kolding Hørfabrik a.m.b.a.*«, Kolding, er hævet.

Politimesteren i Kolding m.v., den 30. november 1972.

Firmaet »*Roed I/S v/ John V. Roed og Ole V. Roed, Glarmesterforretning*« driver håndværk i Holbæk kommune. John Vilmer Roed og Ole Verner Roed, begge af Holbæk kommune, er de ansvarlige deltagere.

Politimesteren i Holbæk m.v., den 1. december 1972.

Hans Nielsen, Kongsted, er fratrukt som direktør for *Spare- og Lånekassen for Kongsted sogn*.

I stedet er ansat Hans Larsen, Allégade 37, Haslev.

Prokura er meddelt bogholder Jytte Bauehøj Christensen i forening med direktøren eller et tilsynsrådsmedlem.

Politimesteren i Køge, den 1. december 1972.

Valdemar Johnsen, som var eneste indehaver af det hidtil uanmeldte firma *V. Johnsen* af Søllerød kommune, er afgået ved døden. Firmaet, der driver handel, fortsættes uforandret af afdødes søn Axel Helmuth Johnsen, Trørødvej 59, Vedbæk.

Firmaet *Teknatex I/S v/ Carsten Warburg, Henrik Warburg og Ib Werner* af Søllerød kommune er hævet som overgået til aktieselskab.

Politimesteren i Lyngby, den 1. december 1972.

Firmaet *Sønnichsen & Knudsen* driver handel i Søllerød kommune. Verner Sønnichsen af Holte og Aage Ludvig Simon Knudsen af Brønshøj er de ansvarlige deltagere og tegner firmaet i forening.

Politimesteren i Lyngby, den 1. december 1972.

Firmaet *Søren Christensens 4. Eftf. ved Frede Nielsen*, der drev handel i Sorø kommune, er hævet.

Politimesteren i Ringsted og Sorø, den 4. december 1972.

Firmaet »*Andelsbageriet Sydstevn*« af Stevn kommune er hævet.

Politikontoret i Store-Heddinge, den 4. december 1972.

Firma *Torben Rohde & Co* af Værløse kommune er hævet som overflyttet til Svendborg.

Politimesteren i Gladsaxe, den 4. december 1972.

»*Skæve og Omegns Brugsforening*« er hævet.

Under firma »*Brugsen Skæve*« drives handel i Sæby kommune af et selskab med begrænset ansvar, hvis vedtægter er af 15. september 1971.

Den i selskabet indskudte kapital er vekslende.

Medlemmerne hæfter solidarisk for selskabets forpligtelser indbyrdes i forhold til deres køb af dividendeberettigede varer i de sidste 5 år.

Selskabets bestyrelse består af følgende: Peter Hjertensgaard Jensen, Nejsum, Skæve (formand), Kaj Sørensen, Damsig, Flauenskjold, Niels Ejvind Jensen, Ørvad, Flauenskjold, Kaj Christensen, »Brohuset«, Skæve, Jens Mortensen, Milbak, Skæve, Jørgen Mads Bruun Nielsen, Karmisholt, Brønden, Skæve, og Orla Østergaard Jensen, Østergård, Flauenskjold.

Selskabet tegnes af formanden i forening med et medlem af bestyrelsen.

Meddelelse til medlemmerne skal ikke ske i offentlige tidender.

Politimesteren i Sæby m. v., den 4. december 1972.

 Knud Kjeldgaard af Tårnby kommune driver handel og håndværk i Tårnby kommune som eneste ansvarlige indehaver af firmaet »Kjeltronik v/ K. Kjeldgaard«.

Politimesteren i Tårnby, den 4. december 1972.

 Iver Sørensen List af Jels, driver handel og håndværk i Rødding kommune som eneste ansvarlige indehaver af firmaet »Byggebranchens Tæppeservice v/ Iver Sørensen List«.

Politimesteren i Toftlund, den 4. december 1972.

 Firmaet »Anton Lassens Eftf. ved Niels Sørensen og K. Salling Møller« af Ålborg, er hævet.

 Karl Salling Møller af Ålborg driver håndværk i Ålborg kommune som eneste ansvarlige indehaver af firmaet »Anton Lassens Eftf. ved K. Salling Møller«.

Politimesteren i Ålborg m. v., den 4. november 1972.

 Firmaet »Maskinfabrikken Derby v/ Richardt Petersen« af Ålestrup kommune er hævet.

Politimesteren i Hobro, den 5. december 1972.

 Firmaet »Carl Erik Godtfredsen« af Ringsted er hævet, da firmaet er omdannet til aktieselskab.

Politimesteren i Ringsted, den 5. december 1972.

 Firma »Moderne Hushjælp« v. Arne Sørensen af Gladsaxe kommune er hævet.

 Johnni Balslev af Gladsaxe driver handel i Gladsaxe kommune som eneste ansvarlige indehaver af firmaet *Educational Information Center (EIC) ved Johnni Balslev.*

Politimesteren i Gladsaxe, den 5. december 1972.

Firma *A. Hansen* driver handel i Torslunde-Ishøj kommune.

Svend Tage Hansen af Torslunde-Ishøj kommune og Gorm Tage Hansen af Lyngby-Tårnbæk kommune er de ansvarlige deltagere.

Eneprokura er meddelt Hans Petersen.

Prokura er meddelt Henry Aksel Henriksen og Bent Heinrich Ejsted i forening.

Firmaet er overflyttet fra Tårnby kommune.

Politimesteren i Glostrup, den 5. december 1972.

 Ejnar Mikkelsen af Århus kommune driver handel i Århus kommune som eneste ansvarlige indehaver af firmaet »HØJBJERG KOLONIAL ved Ejnar Mikkelsen«.

 »Fillerup Savværk v/Johs. og Viggo Jensen« af Odder kommune er hævet af handelsregistret.

 »EXPO-GOLD v/Jens Aage Johansen« af Århus kommune er hævet af handelsregistret.

 »GERSON v/Gerda Poulsen og Sonja Sørensen« af Århus kommune er hævet af handelsregistret.

 »Ingeniørfirma Meinertz« af Århus kommune anmelder, at firmanavnet er ændret til »Meinertz Ingeniørfirma Beder«, og at firmaet i øvrigt drives uændret med Sonni Meinertz som eneste ansvarlige indehaver.

Politimesteren i Odder, den 5. december 1972.

 Under firma »Torben Rohde & Co« drives handel, håndværk og industri i Svendborg købstad af et kommanditselskab i hvilket Torben Rohde er eneste ansvarlige indehaver.

Firmaet har tidligere været anmeldt til handelsregistret i Gladsaxe.

Politimesteren i Svendborg, den 5. december 1972.

 Firmaet »I/S Holsted-Huse v/ Bent og J. P. Aagaard«, Holsted, er afmeldt af handelsregistret.

Politimesteren i Ribe, den 5. december 1972.

 Firmaet »Gardinhjørnet I/S v/ E. D. Madsen & Co« driver handel i Fredericia kommune.

Edvard Dundvig Madsen af Fredericia og Christen Nielsen Langelund, Esbjerg, er de

ansvarlige deltagere. Firmaet tegnes af E. D. Madsen alene.

Politimesteren i Fredericia købstad m. v., den 5. december 1972.

Firmaet *SCANWERO I/S v/ J. Rolander & Co* driver handel i Asted af Frederikshavn kommune.

Jørn Rolander af Birkerød kommune og John Westi Lauritsen af Hillerød kommune er de ansvarlige indehavere og tegner firmaet hver for sig.

Politimesteren i Frederikshavn købstad m. v., den 8. november 1972.

Arne Boye Ahrenst af Hillerød kommune driver handel og udøver industridrift i Hillerød kommune som eneste ansvarlige indehaver af firmaet *»Dansk Olie Kemi v. A. Ahrenst«*.

Firmaet er overflyttet fra Gladsaxe kommune.

Politimesteren i Hillerød den 30. november 1972.

»Sydtydsk Andels-Mælkekondensering af 1969« af Åbenrå har anmeldt at forpagter Verner Christensen, Skovborglund, Vamdrup yderligere er indtrådt i bestyrelsen.

Gdr. Jørgen Simon Jessen, Torp, er formand for bestyrelsen.

Politimesteren i Åbenrå, den 4. december 1972.

Firmaet *»Peters Magasin v/ Grumstrup Petersen«*, Brøndbyernes kommune, er hævet.

Politimesteren i Glostrup, den 6. december 1972.

Firmaet *»MANSOTEX v/ Ali og Ahmed El Bouridi«* driver handel i Frederiksberg kommune. Ali Mahmoud El Bouridi og Ahmed Hanafi Mahmoud El Bouridi, begge af Frederiksberg kommune, er de ansvarlige deltagere og tegner firmaet i forening.

Firmaet *»Corri-Flex v. H. Christensen«* er hævet.

Firmaet *»Alliance Køleanlæg v. H. H. Vogensen & B. F. Jensen«* er hævet som overflyttet til Københavns kommune.

Politimesteren i Frederiksberg birk, den 4. december 1972.

Rosmus Hyllested Sogns Sparekasse anmelder at gdr. Edvin Frandsen, Ørup, fhv. gdr. Ove Mikkelsen, Balle, og gdr. Aage Jensen, Skovgårde pr. Hyllested, er udtrådt af tilsynsrådet, og i stedet er indtrådt gdr. Peter Bøker Hansen, Skovgårde, malermester Jens Vester Jakobsen, Balle, og gdr. Christian Holm, Rosmus. Følgende er udtrådt af direktionen: gdr. Niels Bruun, Balle, og gdr. Karl Herluf Bødker Hansen, Skovgårde.

Firmaet *Åsrode Tømrerfirma v/ I/S Ehlers Allermann og Sønner*, driver handel, håndværk og industri i Grenå kommune. Ehlers Allermann, Hans-Jørn Allermann og Karsten Allermann, alle af Grenå kommune, er de ansvarlige deltagere og tegner firmaet i forening. Prokura er meddelt Ehlers Allermann.

Politimesteren i Grenå købstad m. v., den 5. december 1972.

Hedetorvets Tricotage v/ Hans Peder Nielsen og Alice Skjødt Nielsen driver handel i Herning kommune. Hans Peder Nielsen og Alice Skjødt Nielsen, begge af Herning, er de ansvarlige deltagere og tegner firmaet i forening.

Politimesteren i Herning, den 6. december 1972.

Peder Christian Eskesen af Holte driver handel og udøver industridrift i Rødovre kommune som eneste ansvarlige indehaver af firmaet *»Peder Eskesen«*. Prokura er meddelt Per Aagaard, Ole Jensen og Knud Mathias Hansen Davidsen hver for sig.

Politimesteren i Hvidovre, den 6. december 1972.

Af tilsynsrådet for *»Spentrup-Gassum Sparekasse«*, Spentrup, er udtrådt bødker Marius Christensen, Hvidsten, og gårdejer Carl Hansen, Gassum. Som nye medlemmer er indtrådt borgmester Einar Olsen, Hvidsten, (valgt af handelsministeriet), og vejmand Erik Skaarup, Gassum. Tilsynsrådet har meddelt kollektiv prokura til Lilli Skovgaard, Spentrup, og Karsten Madsen, Dyrby, Gjerlev J.

Politimesteren i Randers, den 6. december 1972.

Leif Lyneborg Jensen af Ramsø kommune driver handel og håndværk i Ramsø kommune som eneste ansvarlige indehaver af firma-

et »*Scandinavian Science Agency ved Leif Lyneborg Jensen*«.

Politimesteren i Roskilde, den 6. december 1972.

Firmaet »*Industriens Metalstøberi ved V. S. Arendal*« af Hvidovre kommune er hævet.

Politimesteren i Hvidovre, den 7. december 1972.

Firmaet »*Th. og Jørgen Leonhardsen*« af Roskilde kommune er hævet.

Politimesteren i Roskilde, den 7. december 1972.

Firmaet »*Aabenraa Motorfabrik, Heinrich Callesen & Co.* af Åbenrå, er hævet.

Politimesteren i Åbenrå, den 7. december 1972.

Firmaet »*Herremagasinet FALCONET v/ Werner Nielsen*« er hævet.

Aksel Sinding er udtrådt af firmaet »*Chr. Sinding & Søn*«, der samtidig hæves som overflyttet til Københavns kommune.

Firmaet »*Deco v. Axel Larsen*« er hævet.

Firmaet »*Axel Larsen*« er hævet.

Firmaet »*Københavns Metaltrykkeri og Lysekronfabrik ved Frida Graef og Robert Bartsch*« er hævet.

Politimesteren i Frederiksberg birk, den 7. december 1972.

Firmaet »*Malernes Andelsselskab a.m.b.a.*« af Esbjerg er hævet.

Under firma »*Malernes Andelsselskab i Esbjerg A.m.b.a.*« drives virksomhed i Esbjerg kommune med udførelse af malerarbejde af et selskab med begrænset ansvar, hvis vedtægter er af 26. april 1972. Den i selskabet indskudte kapital udgør 26.550 kr. Medlemmerne hæfter ikke for selskabets forpligtelser. Selskabets bestyrelse består af: Johannes Christian Jeppesen, formand, Haderslev, Asmus Peter Jensen, Åbenrå, Gert Johnsen, Sønderborg, Ervin Nelting, Åbenrå, Niels Jørgen Maj Jørgensen, Sønderborg, Egon Verner Døssing, Esbjerg, Arnold Fløe Peder-

sen, Sønderborg, Viggo Ulderup, Haderslev, Niels Erik Petersen, Esbjerg. Forretningsfører er: Ingvar Wolfen.

Selskabet tegnes af formanden og forretningsføreren i forening, eller af en af disse i forbindelse med 2 bestyrelsesmedlemmer. Prokura er meddelt Ingvar Wolfen. Bekendtgørelse til medlemmerne skal ikke ske i offentlige tidender.

Politimesteren i Esbjerg, den 7. december 1972.

Einar Ottosen, Skåninggårdsvej 15, 3300 Frederiksværk, driver håndværk i Frederiksværk købstad som eneste ansvarlige indehaver af firmaet: »*Wela Donuts v/ E. Ottosen*«.

Politimesteren i Frederikssund, den 7. december 1972.

Ole Frederiksen af Frederikssund kommune driver handel i Frederikssunds købstad som eneste ansvarlige indehaver af: *O. F. Consult v/ ing. O. Frederiksen*, Poppelvej 4, 3600 Frederikssund.

Politimesteren i Frederikssund, den 7. december 1972.

Firmaet »*KITT LEGETØJ v/ Alice Lund og Gudrun Eriksen*« driver handel i Helsingør kommune. Alice Lund, f. Heisel, og Gudrun Solveig Eriksen, f. Kristoffersen, begge af Helsingør kommune, er de ansvarlige deltagere og tegner firmaet i forening.

Politimesteren i Helsingør, den 7. december 1972.

Jan Risager Olstrøm af Herning kommune udøver industridrift i Herning kommune som eneste ansvarlige indehaver af firmaet *LE-QUATEX ved J. Olstrøm*.

Politimesteren i Herning, den 7. december 1972.

Til Københavns handelsregister er modtaget følgende anmeldelser:

Firmaet *Dankote v/ T. Løvenhøj* er hævet.

Firmaet *Parklin v/ Kruse og Petersen* er hævet.

Firmaet *F. C. Dohlmann* har meddelt Leif Nørgård prokura.

Firmaet *P. N. T. v/ Poul Nelmark* er afmeldt af handelsregistret, efter at navnet er overtaget af et aktieselskab.

Firmaet *Taj Mahal Handicrafts v/ Mahendru*

& Larsen driver handel. Ripu Daman Mahendru af Frederiksberg og Gunnar Larsen her af staden, er de ansvarlige deltagere.

Dagmar Anne Lise Wilken, f. Nielsen, driver handel som eneste ansvarlig indehaver af firmaet *Dansk Frost Emballage Agentur Dansk FEA København v/ Lise Wilken*.

Bent Jensen driver handel som eneste ansvarlig indehaver af firmaet *Optilab v/ Bent Jensen*.

Peter Allan Rasmussen driver handel som eneste ansvarlig indehaver af firmaet *Peter A. Rasmussen International*.

Københavns magistrat, den 8. december 1972.

Firmaet *»M. Jochumsen & Søn»* af Horsens kommune er hævet.

Firmaet *»L. Laursen»* af Horsens kommune er hævet.

Firmaet *»Horsens Vognfabrik ved N. Fogt»* er hævet.

Firmaet *»Kontantforretningen Møllen, Olaf Jensen»* af Horsens kommune er hævet.

Firmaet *»S. Steffensen & Søn»* af Horsens kommune er hævet.

Politimesteren i Horsens m.v., den 8. december 1972.

Firmaet *»Kolding Salatfabrik v. Johs. Hansen»*, Kolding, er hævet.

Politimesteren i Kolding m.v., den 7. december 1972.

Firmaet *»Carlos Madsen & Co»*, Nørresundby, anmelder, at firmaet er hævet.

Politimesteren i Nørresundby m.v., den 8. december 1972.

Firmaet *»Højbjerg Gulvbelægning v/Jørgen Stjernholm Svendsen og Harry Hansen»*, Århus, afmeldes af handelsregisteret.

Århus politikammer, den 8. december 1972.

Firma *»Matik-Industri v/Chr. Kjeldsen»*, Århus, afmeldes af handelsregisteret.

Århus politikammer, den 7. december 1972.

Annette Walløe Petersen af Ballerup driver handel i Ballerup-Måløv kommune som

eneste ansvarlige indehaver af firmaet *»The Noble House v/Annette Walløe Petersen*.

Politimesteren i Gladsaxe, den 8. december 1972.

»Struer og Omegns Sparekasse« anmelder, at advokat Carl William Otto Kiørboe, Bredgade 22, Struer, ingeniør Erik Steenbak Houmann, Ringgade 43, Struer, og gårdejer Johannes Verner Godskesen, V. Ølbygård, Ølby pr. Struer, fra 9. september 1972 er valgt som medlemmer af tilsynsrådet i stedet for Otto Sloth, Carl Axel Valdemar Foght og Kristian Kragelund Skadborg, som er udtrådt af tilsynsrådet.

Tilsynet med banker og sparekasser har godkendt valget den 2. november 1972.

Politimesteren i Holstebro m.v., den 7. december 1972.

Firmaet *»Heli« Konfektur» v/Hedvig Knudsen og Lillian Pedersen* driver handel i Hvidovre kommune. Marie Hedvig Knudsen, f. Sørensen, af Hvidovre og Lillian Maritza Pedersen, f. Knudsen, af Tårnby er de ansvarlige deltagere.

Politimesteren i Hvidovre, den 8. december 1972.

»Videbæk Sparekasse« anmelder, at den sparekassebogholder John Jensen og den sparekassefuldmægtig Robert Johannes Kristiansen meddelte prokura er bortfaldet. Prokura er i stedet meddelt sparekassebogholder Erling Kvolbæk, Videbæk, og sparekassefuldmægtig Marius Spaabæk, Videbæk, i forening eller hver for sig i forening med en direktør, samt for Erling Kvolbæks vedkommende tillige i forening med et tilsynsrådsmedlem.

Politimesteren i Ringkøbing, den 8. december 1972.

Hans Albert Peter Larsen af Rudkøbing kommune driver handel, håndværk og industridrift i Rudkøbing kommune som eneste ansvarlige indehaver firmaet *»Østergade-Materialisten» v/Hans Larsen*.

Politimesteren i Rudkøbing m.v., den 7. december 1972.

Berigtigelse til anmeldelse af 4. december 1972 i Statstidende nr. 174 af 6. december 1972 vedrørende firma *»Brugsen Skæve»*:

Medlem af bestyrelsen Niels Ejvind Nielsen er fejlagtig anført med efternavnet Jensen.

Politimesteren i Sæby m.v., den 8. december 1972.

Poul Aage Hillestrøm Jensen af Bjergsted kommune driver handel, håndværk og industri i Bjergsted kommune som eneste ansvarlige indehaver af firmaet »Ballerup Træindustri v/P. Hillestrøm Jensen«.

Politimesteren i Kalundborg, den 7. december 1972.

Til Københavns handelsregister er modtaget følgende anmeldelser:

Firmaet Dansk Ligbrændingsforenings Københavns afdeling har under 18. juni 1972 foretaget ændringer i sine vedtægter, hvilke ændringer er godkendt af Forsikringsrådet den 2. oktober 1972. Filialens firma tegnes af to af filialbestyrelsens medlemmer i forening.

Firmaet Dansk Ligbrændingsforening har under 18. juni 1972 foretaget ændringer i sine vedtægter, hvilke ændringer er godkendt af Forsikringsrådet den 2. oktober 1972. Niels Jørgen Rald, der var medlem af bestyrelsen, er afgået ved døden, hvorhos Vilhelm Lauritz Boas er udtrådt af bestyrelsen, i hvilken Ole Vilhelm Secher af Gentofte og Elna Kirstine Jørgensen, f. Nielsen, af København er indtrådt, førstnævnte som formand.

Ole Bruun Schrøder, der var ansvarlig deltager i firmaet Gera Stoffer v/ O. og S. Schrøder er afgået ved døden. Firmaet fortsættes uforandret af den hidtidige deltager Søren Schrøder.

Victor Flemming Høst er udtrådt af firmaet C. C. Petersens Bogtrykkeri's Eftflg., der fortsættes uforandret af de hidtidige deltagere William Flindt Flindthoff og Jørgen Lübker Jørgensen.

Københavns magistrat, den 11. december 1972.

Firmaet »Dansk Silicon Central v/Gregers Appelt« af tidligere Tikøb kommune, nu Helsingør kommune, er afmeldt af handelsregistret, efter at firmaet er overgået til aktieselskab.

Politimesteren i Helsingør, den 11. december 1972.

Firmaet »Bent C. Carlsen« af Rødovre kommune er hævet.

Politimesteren i Hvidovre, den 11. december 1972.

Firmaet »Edm. Jensens Enke & Søn« af Rødovre kommune er hævet.

Politimesteren i Hvidovre, den 11. december 1972.

Firmaet »CAWI v/P. Winding«, St. Magleby kommune er afmeldt, idet firmaet er omdannet til aktieselskab.

Politimesteren i Tårnby, den 11. december 1972.

Firmaet »Vestjysk maskinsliberi ved brdr. Sloth«, Varde, er hævet.

Firmaet »Roust Autohandel v/ Arne Christensen«, Helle kommune er hævet.

Politimesteren i Varde, den 8. december 1972.

Firmaet »Vesteregnens Andels Growareforening« af Give er hævet.

Politimesteren i Vejle, den 11. december 1972.

Erik Ernst Johansen af Bov kommune driver handel i Bov kommune som eneste ansvarlige indehaver af firmaet Danish Meat Packers v/ Erik Ernst Johansen.

Politimesteren i Gråsten, den 11. december 1972.

Just Wernberg af Karlebo kommune driver håndværk i Karlebo kommune som eneste ansvarlige indehaver af firmaet »CIRKELINE PRODUCTIONS v/ Just Wernberg«. Prokura er meddelt Hanne Schultz Mortensen, f. Nielsen.

Politimesteren i Helsingør, den 11. december 1972.

Under firma Skensved Olie & Bygningsartikler A.m.b.a. drives handel i Køge kommune af et andelsselskab med begrænset ansvar, hvis vedtægter er af 10. oktober 1972.

Den i selskabet indskudte kapital er vekslende. Medlemmerne hæfter ikke for selskabets forpligtelser.

Selskabets bestyrelse består af: Georg Tage Bonnesen, Jersie, Lille Skensved, formand, Poul Werner Poulsen, Højelse, Lille Skensved, og Olav Toftegaard Nielsen, Himlingøje, Vallø.

Selskabet tegnes af bestyrelsen. Prokura er meddelt forretningsfører Helmuth Hansen og prokurist Børge Hansen hver for sig.

Bekendtgørelser til medlemmerne sker i Dagbladet Køge, eller pr. brev.

Politimesteren i Køge, den 11. december 1972.

Medindehaver af det hidtil uanmeldte firma »Emil Hansen og Søn, Blikkenslagermester« af Næstved kommune, Emil Christian Hansen er afgået ved døden. Firmaet videreføres uændret med den anden hidtidige medindehaver Jesper Næsted Hansen af Næstved kommune som eneste ansvarlig indehaver.

Politimesteren i Næstved, den 11. december 1972.

Firmaet »Brdr. Nygaard Nielsen«, Vinderup, afmeldes af handelsregistret.

Politimesteren i Holstebro m. v., den 12. december 1972.

Firmaet »Pemo I/S ved Petersen og Mortensen« af Stevns kommune er hævet.

Politikontoret i Store-Heddinge, den 12. december 1972.

Ole Bæk af Helsingør kommune driver handel i Helsingør kommune som eneste ansvarlige indehaver af firmaet »TRIM BOATS v/ Ole Bæk«.

Politimesteren i Helsingør, den 12. december 1972.

Steen Axel Storm af Søllerød kommune driver handel og udøver industridrift i Søllerød kommune som eneste ansvarlige indehaver af firmaet DAN - GODS v. S. A. Storm.

Politimesteren i Lyngby, den 12. december 1972.

Firmaet »Glamester Andreasen & Co.« driver håndværk i Vejle købstad. Peter Vagn Andreasen og Bjarne Håkon Lundtofte, begge af Vejle, er de ansvarlige deltagere og tegner firmaet hver for sig.

Politimesteren i Vejle, den 12. december 1972.

Firmaet »Logré v/ Lone Koch & Grete Clausen driver håndværk og handel i Åbenrå.

Lone Koch, Åbenrå, og Grete Clausen, født Koch, Bodum, er de ansvarlige deltagere og tegner firmaet hver for sig.

Politimesteren i Åbenrå, den 12. december 1972.

Til Københavns handelsregister er modtaget følgende anmeldelser:

Firmaet *Hummels Gulvafhøvling v/G. A. Hummel* er hævet.

Geert Andreas Geertsen af Hørsholm driver håndværk som eneste ansvarlig indehaver af firmaet *Hummels Gulvafhøvlings Eftf. v/G. Geertsen*. Prokura er meddelt Vivian Ostenfeld.

Kai Maarslet, der var eneste ansvarlig indehaver af firmaet *Schmager & Jensen's Eftf.* er udtrådt af firmaet. Aksel Robert Sven Dalskov af Gentofte er indtrådt i firmaet som eneste ansvarlig indehaver og viderefører firmaet uforandret. Firmaet har tilbagekaldt den Johannes Ørsnæs givne prokura.

Steen Erik Sandvad, der var ansvarlig deltager i firmaet *Sandvad & Co.*, er afgået ved døden. Firmaet fortsættes uforandret af de hidtidige deltagere Kjeld Erik Sandvad, Ole Sandvad og Jan Sandvad.

Henrik Julius Lehmann er indtrådt i firmaet *Unicon Universal Container Service v/C. & H. Lehmann* som ansvarlig og til underskrift berettiget deltager.

Firmaet *W. Lindloff* er afmeldt af handelsregistret, efter at navnet er overtaget af et aktieselskab.

Erik Arvid Madsen er udtrådt af firmaet *J. P. Madsen*, der fortsættes uforandret af den hidtidige deltager Georg Adolf Kristian Madsen.

Arne Hansen af Dragør udøver industridrift som eneste ansvarlig indehaver af firmaet *Indutec v/Arne Hansen*.

Københavns magistrat, den 13. december 1972.

Firmaet *Grenaa Isolering v/ Kaj Ole Bahn* er hævet.

Politimesteren i Grenå m. v., den 13. december 1972.

Christen Jensen Arleth der var medindehaver af firmaet »Malerfirmaet C. Arleth og Søner« er afgået ved døden, hvorefter firmaet

uforandret fortsættes af de hidtidige deltagere Poul Hans Arleth og Kaj Elith Arleth.

 Firmaet *»Frederiksberg Værktøjs- og Maskinfabrik v. Poul Jensen-Kanstrup«* er hævet.

Politimesteren i Frederiksberg birk, den 12. december 1972.

 Poul Andersen af Egebjerg kommune driver håndværk i Egebjerg kommune som eneste ansvarlige indehaver af firmaet *»Marinegården«* ved Poul Andersen.

Politimesteren i Fåborg, den 12. december 1972.

 Firmaet *»Colvig Møbler I/S v/ Bent Colvig Jensen og Benny Lindén«* af Jernløse kommune er hævet.

 Firmaet *»Colifurn I/S v/ Bent Colvig Jensen & Benny Lindén«* driver håndværk i Jernløse kommune. Bent Colvig Jensen af Holbæk kommune og Benny Arvid Lindén af Jernløse kommune er de ansvarlige deltagere og tegner firmaet i forening.

Prokura er meddelt deltagerne hver for sig.

 Firmaet *»E. Larsen & Sønner«* driver håndværk i Svinninge kommune. Ejnar Kristian Larsen, Børge Kristian Larsen og Vagn Aage Larsen, alle af Svinninge kommune, er de ansvarlige deltagere og tegner firmaet i forening.

Prokura er meddelt deltagerne hver for sig.

Politimesteren i Holbæk m. v., den 13. december 1972.

Andels Grovareforeningen »Nord« af Hjørring kommune er hævet.

 Marinus Christiansen, som var eneste indehaver af det hidtil uanmeldte firma *»M. Christiansen«* af Løkken-Vrå kommune, er afgået ved døden. Firmaet, der driver handel, fortsættes uforandret af afdødes arvinger, Frode Kristiansen, Verner Kristiansen og Betty Kristiansen alle af Vejby pr. Vrå.

»Jacob Sko« v/ Jacob Christensen & Søn, Brønderslev, er hævet.

»Jacob Sko I/S v/ Jacob Christensen & Johannes Jacob Christensen«, Brønderslev, er hævet.

Under firma *»K/S Jacob Sko«* drives handel med sko og lædervarer, udlejning af ejendomme samt finansiering i Brønderslev kommune af et kommanditselskab, hvis vedtægter er af 1. juli 1972.

For selskabets forpligtelser hæfter *»Jacob Sko Brønderslev A/S«* (under stiftelse) af Brønderslev kommune med hele dets formue, medens de øvrige deltagere, der i alt har indskudt 90.000 kr., kun hæfter med deres indskud.

Selskabets bestyrelse består af skohandler Johannes Jacob Christensen, Haraldsgade 33, Brønderslev, skohandler Poul Jacob Christensen, Lien 4, Hjørring, fru Ruth Christensen, Haraldsgade 33, Brønderslev, og fru Inger Christensen, Lien 4, Hjørring.

Selskabet tegnes af Johannes Jacob Christensen og Poul Jacob Christensen.

Meddelelser til deltagerne skal ikke offentliggøres i pressen.

»Hvetbo Herreds Sparekasse«, Pandrup, anmelder, at sparekassens vedtægter er ændret under 14. august 1972 og stadfæstet af sparekassetilsynet den 6. september 1972.

Medlem af tilsynsrådet Peder Madsen Pedersen, Kås, er afgået ved døden.

Prokura for fuldmægtig Bent Nymand, Pandrup, er tilbagekaldt.

Politimesteren i Hjørring m. v., den 12. december 1972.

 Af bestyrelsen for *»Danske Landboforeningers Frøforsyning«* af Roskilde, er udtrådt Boy Høyer og Aksel Pedersen og i stedet er indtrådt Knud Vestergård Rasmussen, Hansted strandgård, Horsens, og Kai Kirketerp-Møller, Grinderslev Kloster, Roslev.

Politimesteren i Roskilde, den 13. december 1972.

Selde Brugsforening anmelder, at bestyrelsen nu består af følgende:

Jens Kristian Eriksen, Selde, formand, Børge Leth, Lindum, Roslev, næstformand, Anna Stigsen, Branden pr. Roslev, Arne Jensen, Selde, og Børge Peter Kristensen, Selde.

Politimesteren i Skive, den 13. december 1972.

 Firmaet *»Jydsk Ukrudtsprøjtning I/S, Karup, v/ Henry Lykke Mose og Søren Krogh«* driver handel i Karup kommune.

Henry Lykke Mose af Karup kommune og Søren Ingeman Winther Krogh af Viborg

kommune er de ansvarlige deltagere og tegner firmaet i forening.

Prokura er meddelt Henry Lykke Mose af Karup.

Politimesteren i Viborg købstad m. v., den 12. december 1972.

Firmaet »Hobro Konfektion v/ G. Fjeldsø & Co» af Hobro kommune er hævet.

Politimesteren i Hobro, den 14. december 1972.

Firmaet *Haldor Topsøe* af Søllerød kommune er hævet.

Politimesteren i Lyngby, den 13. december 1972.

Firmaet *Fyens Lystryk v/ Ole Bubandt*, af Odense, er afmeldt som overgået til aktieselskab.

Firmaet *I/S E. Bondo & Co's Eftflg.*, af Odense, er hævet.

Politimesteren i Odense, den 14. december 1972.

Firmaet »Sydals Husholdningsartikler ved Svend Erik Iversen» af Sydals kommune er hævet.

Politimesteren i Sønderborg, den 14. december 1972.

Firmaet »Hebe Marine I/S» driver handel og håndværk i Assens kommune.

De ansvarlige deltagere er Per Hans Ehlert og Henrik Barnow, begge Voldbrovej 25, 5610 Assens.

Politimesteren i Assens pkr., den 14. december 1972.

Erik Jensen af Hørsholm kommune driver handel i Hørsholm kommune som eneste ansvarlige indehaver af firmaet »OMFORS AUTOMATER v/ Erik Jensen». Prokura er meddelt Lillian Jensen, f. Wolffsen.

Politimesteren i Helsingør, den 14. december 1972.

Tilsynsrådet for »Hassing-Villerslev pastora-
rats spare- og lånekasse» anmelder, at fhv. gårdejer Jens Chr. Pedersen Østergaard, Hassing, er fratrådt som direktør, at mejerist Egon Munkholm, Villerslev, i stedet er antaget som direktør, og at fru Birthe Østergaard, Hassing, er ansat som bogholder og samtidig

er der meddelt Birthe Østergaard prokura til at tegne sparekassen i forening med direktøren.

Politimesteren i Hurup, den 14. december 1972.

Firmaet *Hias I/S ved Johannes Olsen og Sonja Norre* driver handel og udøver industri-
drift i Sorø kommune. Eiler Johannes Olsen og Sonja Ilse Norre, begge af Døjringe, Sorø kommune, er de ansvarlige deltagere og tegner firmaet i forening.

Politimesteren i Ringsted og Sorø, den 14. december 1972.

Firmaet »Danimex v/ S. O. Bech & Co.» af Ålborg er hævet.

Svend Ove Bech af Ålborg driver handel og udøver industridrift i Ålborg kommune som eneste ansvarlige indehaver af firmaet »Danimex v/ S. O. Bech».

Ole Bjørn af Ålborg indtræder i firmaet »fh. LAURITZ WORNINGS EFTF. Aa. Bjørn-Jensen» af Ålborg købstad som ansvarlig og tegningsberettiget deltager.

Deltagerne, Aage Bjørn-Jensen og Ole Bjørn, tegner firmaet i forening.

Prokura er meddelt Aage Bjørn-Jensen og Ole Bjørn hver for sig.

Politimesteren i Ålborg m. v., den 14. december 1972.

Firma *NON-STOP v/ K. Remond Petersen* af Gladsaxe kommune er hævet.

Politimesteren i Gladsaxe, den 15. december 1972.

Firmaet »Autogros v/ H. Bach Nielsen» af Horsens er hævet.

Firmaet »Horsens Skiltefabrik ved Thorv. Sejersen» af Horsens er hævet.

Politimesteren i Horsens m. v., den 15. december 1972.

Firmaet »Exprestrykkeriet Stevns v/ Charles Chr. Jørgensen» af Stevns kommune er hævet.

Politikontoret i Store-Heddinge, den 15. december 1972.

Firmaet »Maskinfabriken Skjulhøj v/ Svend Petersen« af Hvedstrup-Fløng kommune er afmeldt af handelsregisteret.

Politimesteren i Roskilde, den 15. december 1972.

Firma »Stjerne-Sild v/ Kaj Munch Jørgensen« er hævet.

Politimesteren for Århus købstad, den 15. december 1972.

Firma »Aalborg Dynamotor v/ Børge E. Pedersen« af Ålborg er hævet.

Politimesteren i Ålborg m. v., den 15. december 1972.

Firmaet Nyborg Building Systems I/S v/ Erik Mikkelsen og Co. (NBS I/S) driver handel og industri i Nyborg kommune.

Erik Carlej Mikkelsen af Højbjerg, Århus kommune, Jens-Erik Poul Adolf Munck Jensen af Ullerslev kommune og Jens Palle Gaarslev Hansen af Nyborg kommune er de ansvarlige deltagere og tegner firmaet i forening.

Politimesteren i Nyborg, den 15. december 1972.

Børge Albæk Petersen af Odense kommune driver handel og håndværk i Odense kommune som eneste ansvarlige indehaver af firmaet »B. A. Electronic« v/ Børge Albæk Petersen.

Politimesteren i Odense herred, den 15. december 1972.

Tage Jørgensen af Stevns kommune driver håndværk i Stevns kommune som eneste ansvarlige indehaver af firmaet »Expresstrykkeriet Stevns v/ Tage Jørgensen«.

Politikontoret i Store-Heddinge, den 15. december 1972.

Firmaet »Smith Larsens Efterfølgere I/S v/ Knud Aage Wendelbo Laursen og Jens Jørgen Mortensen« af Randers er hævet.

Knud Aage Wendelbo Laursen af Ålborg kommune driver handel i Randers købstad som eneste ansvarlige indehaver af firmaet »Smith Larsens Efterfølger, Randers, v/ Knud Aage Wendelbo Laursen«.

Politimesteren i Randers, den 14. december 1972.

Firmaet »Trikotage- og konfektionsfabriken Crimo ved Holger Mortensen« af tidligere Nr. Vium-Herborg kommune, nu Videbæk kommune, er afmeldt af handelsregisteret.

Firmaet »I/S Smeco Huse ved Smedegaard og Conradsen« driver handel og håndværk i Ringkøbing kommune. Kaj Smedegaard og Villy Conradsen, begge af Ringkøbing kommune, er de ansvarlige deltagere og tegner firmaet i forening.

Af bestyrelsen for »Andels-Kondenseringsfabrikken for Ringkøbing Amt«, Videbæk, er udtrådt Verner Thorvald Mathiassen. Istedet er indtrådt direktør Knud Nikolaj Rasmussen, Skærum pr. Vemb.

Politimesteren i Ringkøbing, den 15. december 1972.

Firmaet »Fiskeforretningen, Vestergade 20, Saksøbing v/ Erna Jensen og Monna Kjeldsmark« driver handel i Saksøbing kommune. Erna Jensen, født Mortensen og Karen Monna Hansen Kjeldsmark, født Kiemer, begge af Saksøbing kommune, er de ansvarlige deltagere og tegner firmaet i forening.

Prokura er meddelt Erna Jensen og Monna Kjeldsmark hver for sig.

Politimesteren i Saksøbing m. v., den 15. december 1972.

Firmaet »Henning J. Albrechtsen I/S« driver handel i Vejle købstad.

Henning Johannes Albrechtsen og Olaf Christensen, begge af Vejle kommune er de ansvarlige indehavere og tegner firmaet i forening.

Politimesteren i Vejle, den 13. december 1972.

Erik Ejnar Christensen af Århus driver industridrift i Århus kommune som eneste ansvarlige indehaver af firma »Stjerne-Sild v/ Ejnar Christensen«.

Politimesteren for Århus købstad, den 15. december 1972.

Firmaet »F. V. Bachhausens 2. Eftfl., Viborg Stiftsbogtrykkeri, v/ Gunhild og Ivan Jørgensen« af Viborg kommune er afmeldt på grund af omdannelse til aktieselskab.

Politimesteren i Viborg købstad m. v., den 15. december 1972.

Firmaet »Nørreå Lavprisolie v/ Pedersen og Haugaard« driver handel i Purhus kommune.

Villy Pedersen af Svinding pr. Randers og Jens Kristian Haugaard af Venning pr. Randers er de ansvarlige deltagere og tegner firmaet i forening.

Politimesteren i Randers, den 18. december 1972.

Arne Møller af Høje-Tåstrup kommune driver handel i Høje-Tåstrup kommune som eneste ansvarlige indehaver af firmaet »Scanhome v/ Arne Møller«.

Firmaet »Jørgen Sommer«, Glostrup kommune er hævet og omdannet til aktieselskab.

Politimesteren i Glostrup, den 18. december 1972.

Firmaet »INDUSTRICOLD v/ Aa. Kjærsgaard & Jørgen Hansen« driver handel og håndværk i Frederiksberg kommune. Aage Minor Kjærsgaard af Københavns kommune og Jørgen Frølich Hansen af Høng kommune er de ansvarlige deltagere.

Firmaet »Th. Christensen & Søn« driver handel i Frederiksberg kommune. Thorvald Sigurd Christensen af Frederiksberg kommune og Karl Johan Christensen af Værløse kommune er de ansvarlige deltagere og tegner firmaet hver for sig.

Firmaet »Rotenon« ved M. Hammer er hævet.

Politimesteren i Frederiksberg birk, den 19. december 1972.

Greis Skøtt Christiansen af Bov kommune driver handel i Bov kommune som eneste ansvarlige indehaver af firmaet *Metro Supermarked*, Kruså, ved G. S. Christiansen.

Politimesteren i Gråsten, den 18. december 1972.

Af bestyrelsen for *Holmstrup Brugsforening* er udtrådt:

Carl Alfred Jensen, Holmstrup, Chr. Nydam Poulsen, Holmstrup, Kristian Greve, Holmstrup, Niels Ribert Jørgensen, Ravnebjerg, Holmstrup, Niels Jørgen Kristian Jør-

gensen, Væden, Tommerup, Martin Jensen, Holmstrup, Christian Nielsen, Jørgenstrup, Holmstrup.

I stedet er indtrådt følgende:

Egon Wayne Mortensen, Erling Brems, Holger Larsen, Carl Peter Jørgensen, Rasmus Christian Hansen, Arne Henning Immerkjær, Else Løkken.

Samtidig anmeldes vedtægtsændring af 20. november 1971.

Politimesteren i Odense herred, den 19. december 1972.

Firmaet »Fakse Bogtrykkeri ved Niels Henry Jensens Enke« af Fakse kommune er hævet.

Hans Henrik Jensen af Fakse kommune driver håndværk i Fakse kommune som eneste ansvarlige indehaver af firmaet »Faxe Bogtrykkeri/Offset v/ H. H. Jensen«. Prokura er meddelt Inger Marie Jensen og Anna Marie Ingeborg Jensen hver for sig.

Politikontoret i Store-Heddinge, den 19. december 1972.

Efter at Alfred Lund, der var ansvarlig indehaver af det uanmeldte firma »Alfred Lunds Lædervarer«, Svendborg, er afgået ved døden, drives firmaet videre under uforandret navn af afdødes enke, Vera Birgitte Lund.

Prokura er meddelt Anne Marie Christoffersen og Arne Bent Christoffersen, hver for sig.

Politimesteren i Svendborg, den 19. december 1972.

Firma *Møbel- og Madrasfabrikken RELAX v/ Peter Kjær.*, Bøstrup st., afmeldes af handelsregistret, da det skal omdannes til aktieselskab.

Politikreds nr. 44, Hasle herred, 8000 Århus C, den 18. december 1972.

Tilsynsrådet for »Råby, Dalbyneder og Sødring sognes sparekasse« anmelder, at gårdejer Niels Karl Marius Mikkelsen, Dalbyneder, er udtrådt af tilsynsrådet, og at i hans sted er indvalgt arbejdsmand Kresten Pedersen, Udbyhøj.

Samtidig anmeldes at fru Gudrun Andersen, Udbyhøj, er meddelt prokura til at tegne

firmaet i forening med et medlem af direktionen.

Politimesteren i Hadsund, den 18. december 1972.

Firmaet *»Ruth's Hunde- og Katteudstyr v/ Ruth Jensen«* af Birkerød kommune er hævet, da firmaet er overflyttet til Hillerød kommune.

Politimesteren i Helsingør, den 19. december 1972.

Firmaet *»INGENIØRFIRMA Gorm Niros«* af Birkerød kommune er afmeldt af handelsregistret, da firmaet skal overgå til aktieselskab.

Politimesteren i Helsingør, den 19. december 1972.

Firmaet *»miniprint v/ Alice Thaisen«* af Birkerød kommune er afmeldt af handelsregistret, da firmaet skal overgå til aktieselskab.

Politimesteren i Helsingør, den 20. december 1972.

Berigtigelse, jfr. Statstidende for den 26. august 1972.

Firmaet *»ABC, Amanda Boat Charter«* ved *Niels Peter Raun* af Kerteminde kommune er slettet af handelsregistret.

Politimesteren i Kerteminde m. v., den 20. december 1972.

Firmaet *Erik Falsing* af Gentofte har meddelt Birte Falsing og Klaus Falsing prokura. Prokuristerne tegner firmaet hver for sig.

Politimesteren i Gentofte, den 20. december 1972.

Else Garlykke af Grenå kommune driver handel i Grenå kommune som eneste ansvarlig indehaver af firmaet *»Ega Gaveartikler en gros v/ Garlykke«*.

Firmaet *»Grenaa Avis«* driver handel, håndværk og industri i Grenå kommune. Ole Skaaning Olesen af Grenå og Leo Løvschall Thomassen af Grenå, er de ansvarlige deltagere og tegner firmaet i forening. Prokura er

meddelt Leo Løvschall Thomassen og Ole Skaaning Olesen hver for sig.

Politimesteren i Grenå købstad m. v., den 20. december 1972.

Firmaet *»Mineralvandsfabriken Saxo v/ S. Egilsson«* af Hvidovre kommune er hævet.

Karl Ebbe Christoffersen af Hvidovre driver handel og udøver industridrift i Hvidovre kommune som eneste ansvarlige indehaver af firmaet *»Mineralvandsfabriken Saxo v/ Karl Christoffersen«*.

Politimesteren i Hvidovre, den 20. december 1972.

Firmaet *»P. Ellegaard I/S«* driver handel og håndværk og udøver industridrift i Ringsted kommune. Peder Ellegaard og Klaus Ole Ellegaard af Ringsted og Peer Ole Ellegaard af Roskilde, er de ansvarlige deltagere og tegner firmaet hver for sig.

Politimesteren i Ringsted m. v., den 21. december 1972.

Under firma *»Jydsk Kontorstole-Service v/ Friis Petersen«* drives handel og håndværk i Sæby købstad. Friis Petersen, Rosenvænget 24, Sæby, er den ansvarlige indehaver.

Politimesteren i Sæby m. v., den 20. december 1972.

Firma *»Svendsen og Heinsbæk«* af Værløse kommune er hævet som overgået til aktieselskab.

Politimesteren i Gladsaxe, den 21. december 1972.

Firmaet *»Remming & Rasmussen«* er hævet.

Firmaet *»Brdr. T. & P. Odorico«* er hævet.

Kristian Georg Thomsen, der var medindehaver af firmaet, *»Georg Thomsen og Søn«*, er afgået ved døden. Firmaet fortsættes uændret af den hidtidige deltager Jørgen Gyde Thomsen. Der er meddelt Edith Gyde Thomsen prokura.

Politimesteren til Frederiksberg birk, den 20. december 1972.

Til Københavns handelsregister er modtaget følgende anmeldelser:

Firmaet *Valby Kaffe Lager* ved *C. J. Enevoldsen* er hævet.

Firmaet *Alfred Gønget* er hævet.

Firmaet *Skandinavisk Reguleringssteknik I/S* v/ *C. J. Palslev & E. Eberhardt* er hævet.

Firmaet *Interscan v/ Finnardt Weberg* er afmeldt af det herværende handelsregister, efter at forretningskontoret er overflyttet til Lyngby-Tårnbæk.

Firmaet *Dansk Dental Depot* ved *A. Wium* er afmeldt af handelsregistret, efter at navnet er overtaget af et aktieselskab.

Firmaet *Peter Ryholt & Co.* er afmeldt af Handelsregistret, efter at navnet er overtaget af et aktieselskab.

Firmaet *Nordisk Elektrisk Apparatfabrik* er afmeldt af handelsregistret, efter at navnet er overtaget af et aktieselskab.

Finn Bøjle Larsen af *Holte* driver handel som eneste ansvarlig indehaver af firmaet *Copenhagen Buying Office v/ Finn B. Larsen*. Prokura er meddelt *Nis Jørgen Vind-Larsen*.

Firmaet *N. B. Frugt I/S v/ Arne Nissen og Bent Bladt* driver handel. *Arne Kjær Nissen* og *Bent Aage Bladt* er de ansvarlige deltagere.

Firmaet *W. Grue & Søn* driver handel. *Wagn Gudmund Grue* og *Bjarne Grue* er de ansvarlige deltagere.

Sigurd Oscar Victor Schwanenflügel, der var ansvarlig indehaver af det hidtil uanmeldte firma *Sigurd Schwanenflügel*, er afgået ved døden. Firmaet fortsættes uforandret af afdødes enke *Ellen Margareta Schwanenflügel*, f. *Larsson*, af *Gentofte*.

Bente Bruhn, f. *Clemmentsen*, driver handel & håndværk som eneste ansvarlig indehaver af firmaet *Snorreboden v. Bente Bruhn*.

Kaj Tang af *Allerød* driver handel som eneste ansvarlig indehaver af firmaet *Kaj Tang*.

Niels Koch Vad, der var medlem af bestyrelsen (tilsynsrådet) for firmaet *Sparekassen København-Sjælland*, er afgået ved døden. Firmaet har tilbagekaldt den *Grethe Hansen* givne A-prokura.

Københavns magistrat, den 22. december 1972.

Flemløse Sogns Spare- og Lånekasse, anmelder at rentier *Hans Marker Boesen*, *Flemløse*, er udtrådt af direktionen, at gård ejer *Karl Frederik Pedersen*, *Dærup*, er ud-

trådt af tilsynsrådet, at gårdejer *Hans Rasmussen Jørgensen*, *Voldtofte*, er indtrådt i tilsynsrådet.

Politimesteren i Assens politikreds, den 20. december 1972.

Firma *»Andersen & Elsborg«* driver handel, håndværk og udøver industridrift i *Værløse* kommune. *Eyvind Birger Andersen* og *Hellmuth Jensen Elsborg*, begge af *Hareskovby*, er de ansvarlige deltagere og tegner firmaet i forening.

Erik Otto Banck af *Gladsaxe* driver handel i *Gladsaxe* kommune som eneste ansvarlige indehaver af firmaet *EROBA AUTO-UDLEJNING v/ Erik Banck*.

Politimesteren i *Gladsaxe*, den 21. december 1972.

Berigtigelse jfr. *Stats Tidende* for den 9. september 1972.

Firma *Balmar Charter I/S v/ A. Hansen, Egersund, K. Hansen, Sønderborg, og A. P. Jessen, Hongkong*, driver handel i *Egersund*, *Broager* kommune.

Anker Hansen, *Egersund*, *Kaj Hansen*, *Sønderborg*, og *Arwed Peter Jessen, Hongkong*, er de ansvarlige deltagere. Selskabet tegnes af to interessenter i forening.

Politimesteren i *Gråsten*, den 21. december 1972.

Firmaet *»VIKÆR ANDERSEN & de MEDICI LARSEN«* driver handel og håndværk i *Rødovre* kommune. *Erik Vikær Andersen* og *Peter de Medici Larsen*, begge af *Rødovre* er de ansvarlige deltagere og tegner firmaet i forening.

Politimesteren i *Hvidovre*, den 21. december 1972.

Peter Kobberup Andreassen af *Vejle* kommune driver handel, håndværk og industri i *Vejle* købstad som eneste ansvarlige indehaver af firmaet *»Scandi Byg v/ Peter Kobberup Andreassen«*.

Politimesteren i *Vejle*, den 20. december 1972.

Af bestyrelsen for *»Gartnerens Salgsforening i Aalborg«* af *Aalborg*, er udtrådt *Martin Schmidt Bjerring*, *St. Restrup*, *Gunnar Uhrholdt*, *Essendrup*, *Vårst*, *Poul Børge Jen-*

sen, Sdr. Tranders, Hans Jørgen Andreasen, St. Restrup, og Hardy Bjeldbak, Skalborg, og i stedet er indtrådt Kristian Sørensen, Lindely, Gug, formand, Ole Christian Donbæk, Frederikshavn, Orla Nielsen, Hasselly, Sdr. Tranders, Niels Christian Houmann, Gammelmark, Hals, og Kjeld Egon Petersen, St. Restrup.

Politimesteren i Ålborg m. v., den 21. december 1972.

Firmaet »SORENCO INTERNATIONAL v/ W. Sørensen« er hævet som overflyttet til Rødovre kommune.

Firmaet »SORENCO MASKINER v/ W. Sørensen« er hævet som overflyttet til Rødovre kommune.

Firmaet »LOCKFORMER-EUROPE v/ W. Sørensen« er hævet som overflyttet til Rødovre kommune.

Politimesteren i Frederiksberg birk, den 21. december 1972.

Firmaet »Hammerbo Maskinfabrik ved C. O. Petersen« af Roskilde er afmeldt af handelsregisteret.

Politimesteren i Roskilde, den 22. december 1972.

Firmaet »Månsson & Petersen« driver håndværk i Rødovre kommune. Leif Fritz Månsson og Ove Malte Petersen, begge af Rødovre kommune, er de ansvarlige deltagere og tegner firmaet i forening.

Politimesteren i Hvidovre, den 21. december 1972.

Firmaet »Andersens Jernstøberi, Bjælkerup« af Stevns kommune er hævet.

Firmaet »I/S N. Andersens Jernstøberi og Maskinfabrik« driver håndværk i Stevns kommune. Poul Andersen af Bjælkerup, Eva Bodil Tornehøj af Bjælkerup, og Ellen Agnete Andersen af Store-Heddinge, er de ansvarlige deltagere. Poul Andersen tegner firmaet.

Politikontoret i Store-Heddinge, den 22. december 1972.

Firmaet »Geltzer & Olesen« driver håndværk i Tårnby kommune. Per Geltzer af Fre-

deriksberg og Jan Cornelius Olesen af Tårnby er de ansvarlige deltagere og tegner firmaet i forening.

Politimesteren i Tårnby, den 22. december 1972.

Hans Christian Petersen, som var medindehaver af firmaet »Kallundborg Tommerhandel v/ Chr. Petersen og Søn«, er afgået ved døden.

Firmaet fortsættes uforandret af den hidtidige deltager Hans Meredin Petersen.

Politimesteren i Kalundborg, den 22. december 1972.

James Galschiøt Meyer af Helsingør kommune driver speditionsvirksomhed i Helsingør kommune som eneste ansvarlige indehaver af firmaet »Helsingør Expedition v. James Galschiøt Meyer«.

Politimesteren i Helsingør, den 21. december 1972.

Firmaet »Aadum Andelsmølle« af tidligere Aadum kommune, nu Egvad kommune, er hævet.

Under firma »Adum Andels Mølle og Godningsforening« drives foderstofforretning i Egvad kommune af et andelsselskab, hvis vedtægter er af 18. februar og 4. marts 1971. Den i selskabet indskudte kapital er vekslende. Medlemmerne hæfter personligt solidarisk for selskabets forpligtelser. Selskabets bestyrelse består af: Hans Georg Hansen, Niels Eskildsen, Niels Pedersen, Søren Storbjerg og Tage Johansen, alle af Aadum pr. Tarm. Selskabet tegnes af den samlede bestyrelse. Prokura er ikke meddelt. Bekendtgørelser til medlemmerne skal ikke ske i offentlige tidender.

Politimesteren i Ringkøbing, den 27. december 1972.

Firmaet »Autocentrum v/ V. Jensen & E. B. Nielsen« driver handel og håndværk i Give kommune.

Viggo Jensen af Egtved kommune og Erik Bauer Nielsen af Vejle kommune er de ansvarlige indehavere og tegner firmaet i forening.

Politimesteren i Vejle, den 22. december 1972.

Firmaet *D.S.O. (Dansk Salgs Organisation)* v/ *A. Juhl Rasmussen* af Lyngby-Tårnbæk kommune er hævet som overgået til aktieselskab.

Politimesteren i Lyngby, den 27. december 1972.

Firmaet *»Haderslev Byggeforretning v/V. Bejer og E. Pedersen«* af Haderslev er hævet.

Politimesteren i Haderslev, den 28. december 1972.

Firmaet *»Bella Vista v/Bent Fritz Nielsen«* af Silkeborg er hævet.

Politimesteren i Silkeborg m. v., den 28. december 1972.

Jens Søbjerg Poulsen af Ballerup driver handel i Ballerup-Måløv kommune som eneste ansvarlige indehaver af firmaet *Jepo-electro v/ Jens Poulsen*.

Politimesteren i Gladsaxe, den 28. december 1972.

Firmaet *»Hertug Hans Autoværksted v. Gouliæv og Woitaszewski«* driver håndværk i Haderslev kommune. Jørgen Georges Gouliæv og Feliks Woitaszewski, begge af Haderslev, er de ansvarlige deltagere.

Politimesteren i Haderslev, den 28. december 1972.

Heinrich Gerhard Rewitz af Haderslev driver handel og håndværk i Haderslev kommune som eneste ansvarlige indehaver af *»Haderslev Auto-Service v. H. G. Rewitz«*.

Politimesteren i Haderslev, den 28. december 1972.

Peer Bauner Nielsen er udtrådt af firmaet *Axel V. Nielsen* af Alkestrup, Køge kommune, der fortsættes uforandret af den hidtidige deltager Steen Bauner Nielsen.

Politimesteren i Køge, den 28. december 1972.

Firmaet *»I/S DACIA TRADING ved Kirsten Strøm og Co.«* driver handel i Ramsø kommune. Kirsten Strøm af Ramsø, Erik Jørgen Rasmussen af København og John Erik Lindquist af Slagelse er de ansvarlige deltagere. Prokura er meddelt Ole Daniel Strøm.

Politimesteren i Roskilde, den 28. december 1972.

Berigtigelse,

jfr. Statstidende for 2. september 1972

Under firma *»D. K. Industries Danmark K/S v/Per Bundgaard«* udøves industridrift i Silkeborg kommune af et kommanditselskab, i hvilket Per Bundgaard af Silkeborg er eneste ansvarlige deltager.

Politimesteren i Silkeborg m. v., den 28. december 1972.

SAMLING AF ANMELDELSER TIL HANDELSREGISTERET

Årgang 1972

Med firmaforte...

ÅRGANG 1972

MED FIRMAFORTE...

INDHOLD

FULDMÆSTERS FORLEEN

...

d

Hoved...

T...

...

...

...

...

Samling af anmeldelser til handelsregistrene,

udgivet ved foranstaltning af Handelsministeriet,
udgår månedlig og koster **40 kr. excl. moms om året**. Samlingen forsynes årlig med
fuldstændigt firmaregister, tillige omfattende samtlige tidligere årgange.
Abonnement tegnes på **alle posthuse** og i **alle boglader**.

Nr 12 for 1972 færdig fra trykkeriet den 16. marts 1973.

Udgiver:
Fuldmægtig *B. Poulsen*
Handelsministeriet

Hovedkommissionær:
Thaning & Appel Eftf's Forlag A/S
Nørregade 20 A,
1165 København K

København 1973. — Bianco Lunos Bogtrykkeri A/S.

SAMLING AF ANMELDELSER TIL HANDELSREGISTRENE

UDGIVET VED FORANSTALTNING AF
HANDELSMINISTERIET

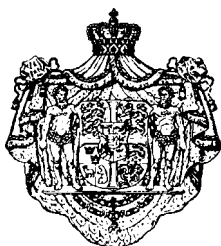

ÅRGANG 1972
MED FIRMAFORTEGNELSE FOR 1889—1972

★

UDGIVER:
FULDMÆGTIG B. POULSEN

★

HOVEDKOMMISSIONÆR:
V. THANING & APPEL'S EFTF.

Samling af anmeldelser til handelsregistrene koster 40 kr. excl. moms årlig. Samlingen udkommer en gang om måneden. Snarest muligt efter hvert års udløb udgives firmaregister for den forløbne og samtlige tidligere årgange i sammenarbejdet skikkelse.

★

Gennem bogladerne kan tidligere årgange erholdes. Prisen for årgang 1889 (452 sider og 138 sider register) er 4 kr., for årgangene indtil 1951 — 10 kr., og for årgangene fra 1952 indtil 1971 21,50 kr. Prisen for de senere årgange er 40 kr. excl. moms.

★

Abonnement modtages på alle postkontorer og i alle boglader.

Fortegnelse over firmaer

for årene 1889—1972.

Hvor ingen stedangivelse er tilføjet, er firmaets hjemsted København, medmindre andet fremgår af selve firmanavnet. Det til vedkommende årstal føjede tal er sidetallet. De med * betegnede firmaer er afmeldt i året 1972. (Tidligere afmeldte firmaer og firmaer, der er slettet af registre i medfør af lov nr. 72 af 27. marts 1929, er udeladt.)

- | | |
|--|--|
| <p>A. A. A. (3×A) v/ E. Rasmussen. Odense. 1949: 63.</p> <p>A. A. A. ved N. J. Winther. Frederiksberg. 1949: 131.</p> <p>A. A. A. Kontrolure v. Birch Petersen, (Alle Arter Arbejds-Kontrolure). 1971: 208.</p> <p>A. A. A. A., Active Automobile- and Accumulatorservice v. Arn. Olsen. Frederiksberg. 1954: 168. 1962: 233.</p> <p>A. A. B. A. A. Active Accumulator Bargain and Automobileservice ved Arnold Olsen. Frederiksberg. 1955: 107. 1962: 233.</p> <p>A. A. B. Active Automobile Bargain ved Arnold Olsen. Frederiksberg. 1955: 107. 1962: 233.</p> <p>A. A. Diner v/ Mogens Lundsgaard-Nielsen. 1956: 88.</p> <p>A A-Fritids-Huse v/ Poul Andersen. Nibe. 1972: 227.</p> <p>A A Import ved Tage Andersen. Ballerup. 1962: 255.</p> <p>A v/ Rieper Holm. 1971: 168.</p> <p>A-Akkumulatorservice ved Arnold Olsen. Frederiksberg. 1955: 114. 1962: 233.</p> <p>A. (Anterior) Scandinavian Contact Lens Service v/ Golf Iversen Ø. D. 1964: 170.</p> <p>A-Antikviteter v/ E. Bolt. Frederiksberg. 1966: 195.</p> <p>A-Autosalg ved Arnold Olsen. Frederiksberg. 1955: 114. 1962: 233.</p> <p>A-Autoservice ved Arnold Olsen. Frederiksberg. 1955: 114. 1962: 233.</p> | <p>A-IIårexport v/ Niels Ejvin Jensen. 1966: 86.</p> <p>A1-Olie ved Kai M. D. Bach. Hvidovre 1972: 26.</p> <p>A. B. A. A. Active Bargain and Accumulatorservice ved Arnold Olsen. Frederiksberg. 1955: 107. 1962: 233.</p> <p>A. B. Active Bargain ved Arnold Olsen. Frederiksberg. 1955: 107. 1962: 233.</p> <p>AB isolering v/ Aksel Bjerregård. Århus. 1972: 110.</p> <p>A. B. Kontormaskiner v/ Jørgen Bruno Jensen. Holbæk. 1960: 174.</p> <p>A. B. Shipping I/S ved Ole Hoffmann Rasmussen og Erik Aaen. Esbjerg. 1968: 127.</p> <p>A. B. Skilte Arne Buron. 1963: 98.</p> <p>A. B. - spedition v/ Brdr. Knudsen. Svendborg. 1968: 14.</p> <p>A. B. Sport v/ A. Bundgaard. Gentofte. 1967: 117.</p> <p>*ABC, Amanda Boat Charter ved Niels Peter Raun. Kerteminde. 1972: 251, jfr. 173.</p> <p>A B C Blomster — Selvbetjening v/ P. Danesø. 1965: 119.</p> <p>A. B. C. Broncetætnings-Listen v/ R. Norup 1937: 156. 1959: 229.</p> <p>*A B C el-installation v/ Benny Madsen. Fredensborg. 1971: 151. 1972: 2.</p> <p>A. B. C. Hundebade v/ Axel Brok. St. Magleby. 1967: 142.</p> <p>ABC-huse v/ Alfred Bredsgaard Christensen. Raunbjerg komm. 1969: 87.</p> |
|--|--|

- ABC Møbler v/ Werner Hansen og Søn. 1968: 174.
- A. B. C. Plastic v/ P. Alber. 1961: 94.
- A. B. C.-Smeden, Ålborg Låsesmedie v. E. Tjagvad. 1971: 112.
- ABC Specialure v/ Poulsen, Gladsaxe komm. 1956: 245.
- ABC Spedition ved Arne B. J. Beck, Vallensbæk. 1971: 153.
- ABC-tryk v/ Arne Petersen og Sonny Petersen. Ballerup-Måløv komm. 1958: 57.
- A. B. C. Tænder v/ Ingelise Busch Jacobsen. Odense. 1967: 231.
- ABC Tætningstfabrikken ved brødrene N. S. Pasgaard og W. I. Pasgaard. Blåbjerg kommune. 1971: 228.
- A. B. S. International v/ Mogens Storm. Søllerød. 1970: 224.
- A. C. A., Air Carriers' Agency ved H. Lehmann. Ålborg. 1962: 252/253.
- A. C. A., Air Carriers' Agency v/ Henrik Julius Lehmann. Aarhus. 1962: 251.
- *A. C. A. Air Carriers' Agency, ved Henrik Lehmann. Tårnby komm. 1960: 15. 1972: 178.
- A. C. Autoriseret Cyandesinfektion ved G. Tagen & Sønner. 1950: 3.
- A. C. Kran, ved Peter Anker Christensen. Viborg. 1966: 74.
- A. C. Køkkenmontering v/ Arne V. Christensen. Århus. 1971: 116.
- A. C. Lamper v/ Hansen & Larsen. Frederiksberg. 1967: 203.
- A. C. Ventilation v/ E. A. Christensen. Birkerød. 1967: 84.
- A. C. O. Handelsfirma v/ Palle Bloch Clemmensen. Herlev. 1970: 93.
- A. D. Design v/ Jørgen Andersen og Erik Dennung. Frederiksberg. 1970: 243.
- A. E. Off-set ved Ettie Hjørdis Pedersen. Greve. 1972: 106.
- A. G. Auto Handel. Skanderborg. 1971: 79.
- A. G.-Huset v/ Gert Laren. Ålborg. 1971: 90.
- A. G. L. v/ Frederik Johansen. 1972: 119.
- A. G. S. v/ E. J. Veilov. 1966: 95.
- AHC Byg ved Anders H. Christensen. Kalundborg. 1971: 147.
- A. H. Konserves ved E. Christensen. Aarhus 1955: 171.
- A. H. Piben ved K. Nielsen. Frederiksberg. 1950: 86.
- *AIN. Trading v/ Christenson og Toustrup Madsen. Herning. 1971: 181. 1972: 90.
- *A. J. Inventar v/ A. Jørgensen. 1962: 64. 1972: 230.
- A. J. maskinhandel v/ Arne Jørgensen. Greve. 1971: 207.
- A. J. reklame v/ Axel Jensen. Ørsted-Dåstrup komm. 1967: 231.
- AJM Agentur ved A. Mortensen. Glyngøre. 1971: 90.
- A-Kartonnage ved Ove Wolff Clausen, Viby J. 1965: 94.
- A. K. Brændsel ved Axel Kristensen. Gladsaxe komm. 1959: 249.
- A. K. Møbler ved Axel Kristensen. Gladsaxe komm. 1959: 249.
- A. K. værktøj ved Sv. Andersen & Jørgen Kristiansen. Barrit-Vrigsted komm. 1964: 169.
- A. K. S. Como sko. A. m. b. a. 1965: 212.
- A. K. S. Kliche Service (Aktuel Kliche Service) v/ Lundgren Launsø. 1971: 70.
- A. L. T. Beldringe. 1966: 158/159.
- A. M. Industri v/ Børge Madsen. 1966: 220.
- A. M. I. v. Johs. S. Pedersen. Abyhøj, Aby komm. 1957: 88, 174.
- *A. M. J. Værktøj v/ B. og J. Hintze Holm. 1966: 154. 1972: 122.
- A. M. Møbler v/ G. Andersen og H. Mortensen. 1948: 200.
- A. M. Møbler v/ H. Mortensen. Gladsaxe komm. 1952: 16.
- A.-N. Axelplast v/ Axel Nielsen. Roskilde. 1968: 8.
- A. O.'s boligmontering v/ Egon A. Olsen. 1950: 199
- A. P. Autoværksted v/ Aksel de Thurah og Peter Elkjær Larsen. Herning. 1972: 79, 170.
- A. P. Herremagasin v/ Egon Rasmussen og Norma Bak. Løgstør. 1970: 213.
- *A. P. Radiotelefon (Radio telefonservice) v/ Steffensen og Petersen. Hvidovre. 1971: 173. 1972: 235.
- A. P. O. & O. P. A. ved Anders Pedersen. Ringsted. 1931: 10.
- A. P. O. kemisk fabrikk v/ Anders Petersen. 1950: 42.
- A. R. T. I/S - Atelier for Reklame og Teknik v/ Wang Nordbjerg Jensen og Hans-Erik Pedersen. Rødovre. 1972: 93.

- ASA Film Studio v/ Sven Grønlykke. Lyngby-Tårnbæk. 1970: 78.
- A. V. P.-Instituttet ved Ole Boesen. Stenløse. 1971: 50.
- Å. B. A. Radio v. H. R. Olsen. Frederiksberg. 1947: 128. 1948: 168.
- Aa., Hans, & Sønner. Esbjerg. 1953: 87. 1963: 194.
- Aa mølle kridtslemmeri ved Rudolph Bang. Falslev-Vindblæs komm. 1950: 55.
- Aabak's, A. C., Eftf. 1962: 179.
- Aabel, H. P. 1921: 285.
- Aabenraa Andels-Svineslagteri. 1971: 80/81.
- Aabenraa Autolæk v/ Jonson & Petersen. 1970: 217.
- Aabenraa Autoopretning v/ Petersen & Thygesen. 1970: 81.
- Aabenraa Begravelsesforretning v/ H. Nissen. 1961: 200.
- Aabenraa bogtrykkeri v/ N. P. Mogensen & søn. 1964: 153.
- Aabenraa Brødfabrik v/ Svend og Hans Poulsen. 1955: 149.
- Aabenraa Cylinderservice, Indeh. H. Hansen, E. Hansen og L. Johansen. 1972: 230.
- Aabenraa Dental Laboratorium v/ Just Schlesinger. 1944: 151.
- Aabenraa Eddikefabrik, J. T. Schmidt & Stehr. 1920: 179.
- Aabenraa Eksportrøgeri & Fiskehandel v/ J. C. Madsen. 1944: 129.
- Aabenraa Flytteforretning, Indehaver Jes Brink. 1946: 89. 1947: 92.
- Aabenraa Færdigbeton, I/S (I/S Genner Færdigbeton). 1967: 74.
- *Aabenraa Glassliberi v/ Harry Kristensen & Søn. 1963: 3/4. 1967: 5. 1972: 182.
- Aabenraa Granit I/S. 1971: 179.
- Aabenraa Isoleringsforretning v/ H. Christiansen og H. Paysen. 1961: 40.
- Aabenraa Karosseriværksted v/ Dieter Pioch. 1971: 252.
- Aabenraa Legetøjs Industri »Ali« v/ Kurt von Münchow. 1948: 15.
- Aabenraa Ligkistemagasin v/ Martin Schrøder. 1948: 76.
- Aabenraa Manufakturmagasin v/ Peter Jensen. 1936: 74, 210, 256.
- Aabenraa Margarinefabrik ved H. Vestergaard. 1923: 295/296.
- Aabenraa Mostfabrik. 1935: 278.
- *Aabenraa Mostfabrik v/ Ernst Schlesinger & Co. 1947: 92. 1972: 182.
- *Aabenraa Motorfabrik, Heinrich Callesen og Co. i Aabenraa. 1931: 223. 1936: 21. 1940: 218. 1972: 243.
- Aabenraa Savsmuld en gros v/ Viggo Johansen. 1959: 81.
- Aabenraa Skibshandel v/ P. Andersen. 1961: 63. 1971: 219.
- Aabenraa Skiltefabrik v/ M. Dahl. 1952: 214.
- Aabenraa Vin Import v/ Lorenz Jessen Hansen. 1970: 51.
- Aabo-Chrom I/S v/ Jørgen Jensen. 1954: 10.
- Aabo Motor v/ Harry Vincent Madsen. Aarhus. 1957: 22.
- Aabo Vinduespolerings Forretning ved Axel Silax. 1923: 210. 1960: 293.
- Aaboulevardens Farve & Tapetlager v/ E. Hegnet Jensen. 1952: 58.
- Aaboulevardens Fiskehal v/ Svend Lorentz Kruse og Henry Søren Kruse. 1965: 166.
- Aaboulevardens Flaskehandel v/ B. Hoffmanns Eftf. S. Levin. Herlev. 1964: 81.
- Aaboulevardens Glarmesterforretning v/ Orla Petersen. Aarhus. 1945: 128.
- Aaboulevardens Produktforretning ved Niels Nielsen & Søn. Horsens. 1951: 88.
- Aabrink og Søn. 1945: 109.
- Aaby-Biersted Sparekasse. Aabybro. 1972: 156.
- *Aaby-Biersted Sparekasse. 1915: 283. 1917: 224. 1921: 245. 1922: 35. 1923: 245. 1937: 144/145. 1938: 127. 1940: 232. 1942: 31. 1945: 161. 1947: 72. 1948: 47, 122, 173. 1956: 39. 1958: 166. 1959: 89, 209. 1961: 96. 1962: 240. 1965: 142/143. 1966: 55, 165/166. 1967: 17. 1968: 218. 1971: 6. 1972: 161.
- *Aaby Bys Brugsforening. Aabybro. 1932: 242. 1933: 137. 1937: 183. 1948: 27. 1959: 41. 1972: 203.
- Aaby Tømmerhandel v/ Erik Løchte. 1945: 145.
- Åby Møbelfabrik v/ Mogens Juul Svendsen. 1971: 85.
- Aabybro malerforretning v/ Børge E. Nielsen. 1963: 169.
- *Aabybro maskinfabrik v/ Helge Jørgen Falborg. Aabybro, Aaby-Biersted komm. 1955: 15. 1972: 232.
- Aabybro Tapet & Farvehandel v/ Børge E. Nielsen. 1969: 56.
- Aabye, Rud., Bog- & Papirhandel. 1934: 181. 1935: 256. 1946: 203.

- Aabyhøj Brødfabrik ved H. Pedersen, Aktieselskabet. Aaby Kommune. 1912: 255, 344.
- Aabyhøj El montering v/ Leif Sandholt. Aaby komm. 1966: 85.
- Aabyhøj Lakkereri v. H. W. Skovgaard Jensen. Aaby Komm. 1944: 182.
- Aabyhøj Maskinsnedkeri I/S v/ Tage og Bente Schmidt. 1970: 196.
- Aabyhøj Møbelfabrik v/ Frede Rasmussen. 1972: 29.
- Aabyhøj Møbler v/ Frede Rasmussen. 1967: 196.
- Aabyhøj ny boghandel v/ Emma Møller. Aabyhøj. Aaby komm. 1956: 138.
- Aabyhøj nye Maskinfabrik ved H. P. Hansen. 1918: 129.
- Aabyhøj maskinsnedkeri v. Ernst Sørensen & Tage Schmidt. 1949: 156.
- Aabyhøj Reklametrykkeri v/ Knud Pedersen. 1966: 169.
- Aabyhøj Tricotagefabrik v/ Harry Kristensen. 1970: 265.
- Aabyhøj Trælsthhandel ved P. Graversen 1943: 15.
- Åbyhøj Vaffelfabrik v/ Hans J. Hansen. 1963: 212.
- Aabyhøj Vulkaniseringsanstalt v/ Marius Kjær Rasmussen og Poul Kjær Rasmussen. Åbyhøj. 1965: 189.
- Ådalon Radio v/ Harry Rothmann. Frederiksberg. 1948: 168.
- Aadalen ved W. Jokumsen. Nykøbing F. 1945: 87.
- Ådalens Andels Grovvarforening. Tarm 1968: 19, 45. 1971: 33. 1972: 34/35.
- *Aadum Andelsmølle. 1963: 11. 1964: 113. 1965: 26. 1966: 52. 1968: 202/203. 1972: 253.
- Aadum Brugsforening. 1903: 91. 1930: 89. 1936: 186. 1940: 108. 1959: 133. 1962: 45. 1966: 24. 1971: 12.
- Aadum Smede- og Maskinforretning ved Kristian Guldager Bjørnslev og Hans Mortensen. 1965: 218.
- Aadum Sogns Spare- og Laanekasse Aadum Sogn. 1889: 73. 1890: 47. 1902: 96. 1911: 337. 1923: 155. 1932: 136. 1938: 195. 1942: 226. 1946: 213. 1950: 210. 1956: 12. 1957: 212/213. 1959: 207. 1962: 37. 1963: 142/143. 1969: 180. 1972: 216.
- Aaen, E., & Søn. Strandby, Elling Sogn. 1947: 145.
- Aaes Brugsforening. 1967: 84.
- Aagaard Brugsforening. 1929: 181. 1930: 91. 1931: 66. 1935: 72. 1936: 73. 1937: 60. 1940: 89. 1943: 129. 1945: 78/79.
- Aagaard Sparekasse. 1929: 181. 1931: 130. 1932: 137. 1938: 137, 196. 1943: 174. 1948: 54. 1950: 172. 1951: 200. 1954: 121. 1958: 170. 1959: 219. 1960: 195. 1964: 16, 107, 173. 1968: 22, 223. 1970: 203, 233. 1971: 171. 1972: 135.
- Aagaard jun. Cartoon Distribution, Viby J. 1967: 135.
- *Aagaard, V. V. Aarhus. 1917: 154. 1919: 303. 1920: 257. 1922: 36. 1925: 296. 1950: 134. 1960: 29. 1972: 203.
- Aagaards Farver & Tæpper I/S. Sorø. 1972: 128.
- Aagaards Krosserifabrik. Vejle. 1956: 33. 1957: 100. 1959: 267. 1960: 109, 293.
- Aagaard-Hansen, Niels. 1962: 40.
- Aagaard-Nielsen, O., I/S. 1970: 108.
- Aagades Transport, Spedition og Flytteforretning, S. Aa. Havgaard, Ålborg. 1957: 135.
- Agnes Udlejning v/ Aage Vinding. 1944: 85.
- Aagerup & Kaysø. 1951: 195. 1970: 73.
- Aagerup Maskinværksted ved Tage V. Kristiansen. 1953: 55.
- Aagesen Møbler, Hillerød. 1971: 19.
- Aahegn ved E. M. Hansen Haslev-Frerslev komm. 1952: 43.
- Aakerlund & Rasmussen. 1964: 69.
- Åkerlund, N. J., & Co's Eftf. 1970: 234.
- Aakerlunds Møbeleksport v/ Villy Aakerlund, Grenå. 1971: 119.
- Aakirkeby Brugsforening. 1971: 29.
- Aakirkeby Cementstøberi ved Niels Andersen. Aaker Sogn. 1919: 78. 1936: 105.
- Aakirkeby Skæreri ved Ernst Andersen. Aaker. 1935: 83. 1951: 282. 1952: 55.
- Aakjær's Kaffe v/ Holger Aakjær. Brøndbyernes komm. 1964: 53.
- Åalborg Aluminiums-Industri v/ G. Waagerblast. 1950: 187. 1963: 192.
- Åalborg Andelsmejeri. 1952: 263. 1953: 150. 1957: 96. 1968: 103. 1970: 17/18.
- Åalborg Auto Bule Bar v/ V. S. Arendal. 1967: 268.

- Aalborg Auto- & Entrepreniørgummi v/ K. Skaarup. 1967: 21.
- Aalborg Auto-Opretning ved Anker Christensen. 1960: 236.
- Aalborg Autosadelmageri v/ E. Overbye & Ove C. Thorhauge. 1963: 131. 1964: 86.
- Aalborg Barnevognsfabrik ved Niels Dansker Sørensen. 1970: 222.
- Aalborg Betonfabrik v/ E. Nygaard. 1961: 14.
- Aalborg Bilauktion v/ Carl Ancher Jensen og Bruno Møller Christensen. Nørresundby. 1972: 184.
- Aalborg Bil Bule Bar v/ V. S. Arendal. 1967: 257.
- Aalborg Blomstercentral ved G. Orthmann. 1956: 134.
- Aalborg Boghandel, Frede Lauritzen. 1934: 190.
- Aalborg Bremse- og Koblingsservice v/ A. Øtergaard. 1972: 227.
- Aalborg Byggecenter v/ G. K. Sørensen. 1970: 123.
- *Aalborg Bys og Omegns Sparekasse. 1889: 337. 1895: 47. 1902: 88. 1905: 12. 1909: 237. 1912: 108. 1917: 29. 1922: 229. 1924: 93. 1926: 57. 1931: 35. 1936: 87. 1938: 104, 262. 1942: 93, 112. 1943: 145. 1944: 94, 145. 1945: 21 (2 Anm.). 1947: 71/72. 1948: 138. 1951: 209. 1953: 179. 1954: 126. 1955: 81, 163, 1957: 178, 200, 222/223. 1958: 251. 1959: 221/222. 1961: 41. 1962: 245. 1965: 95. 1966: 181. 1967: 249. 1972: 155.
- Aalborg Bys og Omegns Sparekasse, Hobrovej Afdeling. 1958: 98.
- Aalborg Bys og Omegns Sparekasse, Rutebilstationen. 1961: 9.
- *Aalborg Bys og Omegns Sparekasse, Tylstrup Afdeling, Sulsted-Ajstrup komm. 1961: 10. 1972: 161.
- Aalborg Bys og Omegns Sparekasse. 1972: 156.
- Aalborg Bys og Omegns Sparekasse, Østre Afdeling. 1958: 98.
- Aalborg Børste og Gadekostefabrik v/ H. Andersen. Aalborg. 1937: 13. 1965: 36.
- Aalborg Chokoladefabrik ved Carl Poulsen. 1939: 232.
- Aalborg chokolademælkefabrik v/ Erik Uhrenfeldt. 1969: 73.
- Aalborg Chrom Industri v/ Harry B. Søndergaard, Aalborg. 1963: 123.
- Aalborg Dampvaskeri ved Preben Becker. 1964: 111/112.
- Aalborg dental Laboratorium v/ Aa. Kunst Iloppe. 1969: 93.
- Aalborg Drivremmefabrik ved Ebba Pedersen. 1968: 93.
- *Aalborg Dynamotor v/ Børge E. Pedersen. 1959: 203. 1968: 96. 1972: 249.
- Aalborg Dækservice v/ Gunnar og Finn Sørensen. 1972: 73.
- Aalborg Elektro-Teknik v/ E. Andersen og Jørn Andersen. 1970: 121.
- Aalborg en gros Lager ved Paul Laustsen. 1963: 181.
- Alborg Farve- og Lakfabrik v/ Svend Kristensen-Elsøe. 1966: 30.
- Aalborg Fiskeindustri & Konservesfabrik Pitt, v/ K. E. Petersen. 1947: 16.
- Aalborg Fjerfabrik og renseri ved fru Aase Simonsen. 1958: 19. 1964: 220.
- Aalborg Fjerrenserier, H. Bundgaard. 1948: 26.
- Aalborg Galvanisering-, Metallisering- og Forchromningsanstalt ved A. Moesmand. 1954: 221.
- Aalborg Galvano-Industri v/ Børge Jacobsen og Jørgen Rye. 1966: 133.
- *Aalborg Glasindustri v/ P. Nielsen, Hasserris. 1962: 249. 1972: 162.
- Aalborg Guldsmedie v/ Helbo Sørensen. 1959: 206.
- Aalborg Handskefabrik v/ Erik Vejrum. 1953: 166.
- Aalborg Karrosserifabrik v/ Knud Andersen. 1968: 14.
- Aalborg Klichéanstalt v/ E. Kold Pedersen. 1963: 44.
- Aalborg Kontorservice ved Bent Møller. Aalborg. 1972: 7.
- Aalborg Kontor Teknik v/ Lund Nielsen. 1965: 133.
- Aalborg Korsetfabrik v/ Ellen Mortensen. Aalborg. 1941: 10.
- Aalborg Kridtslemmeri, Indehaver Firmaet M. Kragelunds Fabrikker ved dettes ansvarlige Indehaver K. J. J. Kragelund. 1933: 252 jfr. 1934: 269.
- Aalborg kunst galleri v/ Peter Busch. 1965: 8.
- Aalborg Kunst & Hjemmeindustri v/ Henry Olesen. 1965: 10.
- *Aalborg Køleteknik ved Kaj Tosti Nielsen. 1962: 46. 1972: 38.
- Aalborg Lervarefabrik v/ Verner Jensen, Poppelvej 2, Hasserris. 1969: 92.

- Aalborg litografiske Anstalt, Knud Søndergaard. 1957: 91. 1967: 232.
- Aalborg Lys-Teknik v/ Viola Jensen. 1963: 188.
- Aalborg Marmorindustri, Kunststen og Monumenter v/ Louis Villefrance. 1965: 80.
- Aalborg Mosaik og Terazzo v/ Hans E. Andersen. 1960: 93.
- Aalborg Motor- og Cylinder Service ved O. Klitgaard. 1970: 138.
- Aalborg Mælkekompani, Andelsselskab 1940: 186. 1941: 111. 1969: 7/8.
- Aalborg Neon v/ Mogens Kristiansen. 1968: 142.
- Aalborg ny Dampbageri v/ Aug. Olesen. 1964: 43.
- Aalborg nye Porcelænsbrænderi ved Aase Mejlbj & Ebba Juhl. 1954: 146. 1963: 161.
- Aalborg Papirlager ved Evald Andersen. 1964: 62.
- Aalborg Paraplyfabrik v/ H. P. Pedersen & K. V. Pedersen. 1945: 160.
- Aalborg Polstermøbelfabrik v/ E. Laursen. 1964: 47.
- *Aalborg Radioteknik v/ Erik Jensen & Robert Sørensen. 1945: 143. 1951: 166. 1972: 110.
- Aalborg Reklame- & Skilte-Atelier, Bønsdorff & Søn. 1954: 112. 1962: 111.
- Aalborg Rekord Center v/ E. A. Jeppesen. 1966: 21.
- Aalborg Salatfabrik v/ M. Boesen. 1967: 42.
- Aalborg Serviceudlejning v/ H. Kirketerp-Møller og H. Andersen. 1950: 206. 1963: 109.
- *Aalborg Slidbanefabrik v/ Vald. Hansen & Søn. 1954: 67. 1963: 120. 1972: 41.
- Aalborg Smørrebrødsfabrik »Favoritene« v/ Torkild Mouritzen. 1952: 151.
- Aalborg Stålmøbel- og Inventarfabrik v/ Jens Peis. Hasserris komm. 1963: 129.
- Aalborg Stempelfabrik v/ Niels Chr. Poulsen. 1966: 176.
- Aalborg Stentrykkeri v/ Kold Pedersen. Ålborg. 1965: 63.
- Aalborg Stige- og Stilladsfabrik og Maskinsnedkeriet Høvlmaskinen ved N. P. Nielsen (kaldet Risgaard). 1941: 131.
- Aalborg storkøb, I/S v/ Carl Dreisler, H. E. Dreisler og K. R. Bønnelykke. Hasserris. 1969: 236.
- *Aalborg TV Service ved Riis-Pedersen. 1964: 104. 1972: 212.
- Aalborg Teglværkers Kontor, I/S. 1923: 66, 173. 1931: 12. 1934: 190 (2 anm.). 1937: 144. 1939: 10. 1940: 231/232. 1941: 48, 233. 1943: 11. 1945: 88. 1948: 106. 1953: 164. 1954: 208. 1956: 124. 1961: 34, 113, 133, 195. 1963: 179. 1968: 153. 1969: 9. 1970: 127.
- Aalborg Toiletsskabs-Udlejning ved Kay Becker. 1940: 83. 1961: 195. 1964: 53.
- Aalborg Trådvarefabrik v/ C. G. Moosdorf og Sønnen. 1964: 107. 1965: 48. 1968: 37.
- Aalborg Traktor- og Autokøler Service v/ Arne Christensen. Hasserris komm. 1966: 161.
- Aalborg Transportkompani v/ Ove B. Petersen og Leif B. Petersen. 1963: 139. 1965: 191.
- Aalborg Tømrer- og Snedker-Industri Atosi, v/ N. P. Nielsen (kaldet Risgaard). 1953: 18.
- Aalborg Ur-Import v/ V. Aistrup. 1969: 79.
- Aalborg Vask og Rens ved Preben Becker. Ålborg. 1965: 210.
- Aalborg Ægcentral v/ E. Sørensen og S. M. Sørensen. 1967: 208.
- Aalborg Ægekspert ved E. Sørensen. 1954: 233.
- Aalborg Æskefabrik ved Helge Mogens Andersen og Co. Hasserris komm. 1957: 189. 1958: 140. 1969: 112.
- Aalbæk Brugsforening. Frederikshavn. 1951: 283.
- Aalbæk Brugsforening. Sneum komm. 1964: 121.
- Aalbæk Fiskeindustri, I.S. ved Carl Christian Christensen, Aage Laursen og Arthur Anker Krogh. 1952: 55.
- Aalbæk Savværk, Bendiks Sillesen. Sneum komm. 1965: 112.
- Aale Brugsforening. 1967: 127, 184.
- Aale Minkfarm v/ Ansgar Pedersen. Åle komm. 1964: 253.
- Aale Møbelsnedkeri ved Thorsen og Nielsen. 1947: 19.

- Aale Savværk & Emballagefabrik v/ A. Pedersen. 1954: 192.
- Aalestrup Lokalforening, Aalestrup, Østerbølle komm. 1958: 50/51.
- Aalestrup og Omegns Brugsforening 1917: 34, 296. 1928: 84. 1930: 191. 1931: 152. 1934: 301. 1938: 301. 1943: 83. 1947: 204. 1958: 110.
- Aalestrup og Omegns Sparekasse. 1926: 38, 204. 1928: 38. 1939: 256. 1942: 138. 1948: 89. 1949: 157. 1954: 13. 1962: 36. 1963: 205. 1969: 61. 1970: 90.
- Aalholms Autoservice, v/ Jørgensen, Rasmussen & Co. 1954: 255. 1956: 222.
- Aalholm Bogtrykkeri ved Helge Foghmar. 1949: 5.
- Aalholm Møbler v/ E. F. A. Jørgensen. 1959: 59. 1960: 297. 1961: 186.
- Aalholm Snedkeri v/ W. Schou Nielsen. 1957: 156.
- Aalholmskvarterets Gas- og Vandmesterforretning ved A. Jørgensen. 1931: 251.
- Ålsgårde Typehuse v/ K. Sørensen, Tilkøb komm. 1967: 258.
- Ålsrode Tømrerfirma v/ I/S Ehlers Allermann og Sønner, Grenå. 1972: 242.
- Aalsø Brugsforening. 1926: 37. 1937: 124. 1948: 30, 177. 1953: 257. 1955: 266. 1958: 6. 1959: 272. 1970: 33.
- Aalsø Sogns Spare- og Laanekasse. 1889: 70. 1892: 80. 1895: 51. 1903: 132.
- Aalto v/ K. Aaltonen, Andst komm. 1961: 197.
- Aalykke ved Brdr. Jensen, Grindsted. 1929: 22. 1934: 198.
- Aalykke, I/S, v/ B. Kjærsgaard & F. Bunde, Odder komm. 1961: 27. 1969: 130.
- Aamann & Bødtker, Aabyhøj, Aaby kommune. 1949: 190. 1950: 208.
- Aamodts, Axel E., Eftf. 1936: 29. 1937: 175. 1941: 166. 1947: 118. 1950: 82. 1952: 100. 1957: 38. 1958: 34. 1963: 211.
- Ån design v/ Aage Nielsen, Risskov. 1970: 91.
- Ån reklame/marketing v/ Aage Nielsen, Risskov. 1970: 91.
- Aardestrup og Omegns Brugsforening. 1946: 15, 84. 1947: 128. 1961: 121.
- Aargab og Omegns Brugsforening, Holmslands komm. 1960: 78/79. 1971: 84.
- Årgab Tømrer- og snedkerforretning v. A. Feldt. 1968: 103.
- Aarhus Agentur- og en Gros Forretning v/ H. C. Kühlborn. 1945: 50.
- Aarhus Akkumulatorfabrik v/ Ejner Christensen. 1970: 85.
- Aarhus Amts Avis v/ Kaj Sørensen og Viggo Sørensen, Silkeborg. 1970: 135.
- *Aarhus Antikvariat ved Chr. Andersson. 1959: 162. 1972: 151.
- Aarhus Antikvariat v/ Niels Warming. 1972: 151.
- Aarhus Artol Renseri v/ J. Møller & Søn. 1953: 44.
- Aarhus Assuranceagentur v/ Eigil Munk. 1949: 170.
- Århus Auto v/ G. Thomsen. 1962: 124.
- Aarhus Autoblikkenslageri v/ Knud Tychsen. 1954: 164.
- *Aarhus Auto-Chrom v/ Christensen og Lund Hansen. 1955: 204. 1971: 161. 1972: 134.
- Aarhus Auto-Chrom v/ E. Just Hansen. 1972: 134.
- Aarhus Autogummi v/ O. L. Pedersen. 1969: 141.
- Aarhus Auto Handel v/ P. Møgelvang, Århus. 1965: 209.
- Aarhus Autolakering v/ Frederiksen og Simonsen. 1966: 158.
- Aarhus Autoopretning v/ Gunnar Pedersen. 1966: 169.
- Aarhus Auto-Sadelmageri v/ Knud M. Jørgensen. 1958: 160.
- Aarhus Auto-Service v/ Hansen og Kjær. 1968: 96.
- Aarhus Ballonfabrik v/ Erik Vang. 1962: 164.
- Aarhus Batteri Central v/ Povl Andersen. 1968: 7.
- Aarhus Bindegarns-Lager v/ Peder Pedersen. 1943: 217.
- Aarhus Bog-Forgylderi v/ Henrik Hansen. 1953: 202.
- Aarhus Boghandel v/ Arne Vestergaard. 1955: 127.
- Aarhus Boligkunst v/ Vagn E. Hansen. 1945: 76.
- Aarhus Bronze Tætningslistefabrik v/ T. Madsen. 1954: 243.
- Aarhus Byggeforum v/ W. Reenberg, Hasle. 1969: 159.
- Aarhus Børstevare- og Penselfabrik v/ H. Th. Pedersen. 1947: 18.
- Århus Camping ved Mogens Nordahl Schmidt Holme-Tranbjerg komm. 1968: 29.

- Århus Caravan Center v/ H. P. Petersen. Ormslev-Kolt. 1967: 240.
 Århus Chokolade-Import v/ Erik Jensen. 1964: 33.
 Århus Chrom-Industri ved Egon Burdè 1936: 272.
 Århus Chrom Teknik v/ Leon Sørensen. 1970: 72.
 Århus-Cyklocentral v/ Søren Holk Hansen. 1948: 155.
 Århus Dampdrejeri v/ M. Arildskov. 1955: 244.
 Århus Dekorations-Service v/ Knud Rasmussen. 1949: 84.
 Århus Drivremmefabrik v/ Børge Pedersen. Holme-Tranbjerg komm. 1967: 12.
 Århus Dæk Lager v/ R. Svendsen. 1967: 269.
 Århus Eksportslagteri, Andelsselskabet. 1906: 118. 1908: 199.
 Århus El Compagni v/ C. Jensen og G. Jensen. 1954: 187. 1971: 56.
 Århus El-Diesel ved Boile Clausen. Viby J. komm. 1963: 80.
 Århus El-Installationsforretning v/ H. Mortensen. 1954: 108.
 Århus El-Service v/ Poul Fischer. 1965: 59.
 Århus Filehuggeri v/ J. Jessen. 1949: 171.
 Århus Fjernsyn og Radiomagasin v/ I. Eriksen. 1956: 153, 214.
 Århus Flagfabrik v/ K. V. Holm. 1950: 113.
 Århus Flytteforretning v/ Paul Midtbøll. 1968: 157.
 Århus Forniklings- og Forchromningsanstalt v/ N. Jensen & Sønner. 1945: 40.
 Århus Foto-Color v/ Ove Thestesen. 1962: 209.
 Århus Frimærkehandel ved Harry Poulsen. 1931: 15.
 Århus Fritidsbåde I/S v/ Christian Borreschmidt Kruse og Jørgen Arnkjær. 1972: 104/105.
 Århus Frugtlimport- og Eksport v/ Fritz Petersen. 1950: 153.
 Århus Frø v/ Anker og Viggo Johansen. 1971: 40.
 Århus Frørenseri & Detailhandel v/ S. Jensen. Vejlbjby-Risskov komm. 1952: 239.
 Århus Fyrværkerifabrik, I/S, v/ Jens Christian Christensen og Per Christensen. 1965: 73.
 Århus Garnlager v/ Ferd. Frisenhøj. 1958: 27. 1969: 43.
 Århus Gas- og Vandmesterforretning v/ Edvard Andersen. 1945: 50.
 Århus Glasfiber Industri v/ Iversen. 1969: 230.
 Århus Handelskompagni, I/S, v/ Brdr. Bergmann. 1956: 33.
 Århus Handskefabrik ved Mary Teglgård. 1937: 210.
 Århus Hydraulik Service v/ A. P. Jensen. Risskov, Vejlbjby-Risskov komm. 1962: 133.
 Århus Hørkramlager ved E. Christensen. 1939: 39. 1971: 125. 1972: 158.
 Århus Indriggerværft v/ Johannes Jensen. Vejlbjby-Risskov Kommune. 1944: 148.
 Århus Inventar- og Møbelsnedkeri v/ A. Ravnholt Jensen og L. Møller Sørensen. 1954: 254.
 Århus Isenkram v/ Bodil Holm. 1954: 125.
 Århus Kaffeimport v/ Erik Jensen. 1946: 140. 1947: 201.
 Århus Kaffe Risteri ved M. Jensen. 1940: 144. 1964: 127, 145.
 Århus Kakkellovns Service v/ R. G. Jakobsen. 1948: 155.
 Århus Kanin Slagteri v/ Robert Christian Hansen. 1943: 194. 1944: 18. 1946: 16.
 Århus Karosseriværksted v/ A. Gadegaard Nielsen. 1967: 74.
 Århus Kartonnageindustri v/ Bent Aagaard Hansen. Holme-Tranbjerg komm. 1958: 214.
 Århus Kattuntrykkeri v/ N. K. Nielsen. 1949: 170.
 Århus Kemi v/ Meiner Kristiansen. 1972: 18.
 Århus Kittel-Central v/ Olaf Johs. Poulsen. 1962: 217.
 Århus Kjølefabrik v/ Inger Andersen. 1968: 23. 1970: 68.
 Århus Kjøleudlejning v/ Olaf Johs. Poulsen. 1963: 211.
 Århus Kloak Fjernsyn v/ Karl Erik Sørensen. Risskov. 1971: 8.
 Århus Kloakservice v/ E. Ejlersen. Egå. 1966: 56.

- Aarhus Konditorvareforretning ved Bodil Holm. Holme-Tranbjerg komm. 1962: 187.
- Aarhus Konfektionsfabrik v/ K. L. Larsen & Søn. 1959: 48.
- Aarhus Konservesfabrik og Frugtsalg, Andelselskabet. 1905: 216.
- Aarhus Korsetfabrik v/ Petra Bendixen. 1946: 50.
- Aarhus Krymmel- og Dragé-Fabrik v/ Robert A. Christensen. Mundelstrup. Sabro-Fårup komm. 1964: 17.
- Århus kunst galleri v/ Chr. Dam. Århus. 1956: 219.
- Aarhus Kunstglarmesteri ved Ejnar Christensen. 1925: 244.
- Aarhus Kunstklinkeri v/ Henry Ejvind Elias Andersen. 1944: 17.
- Aarhus Kunstsliberi og Knivmagasin v/ Holger Andersen. 1961: 80.
- Aarhus Kurvefabrik v/ A. L. Svensson. 1947: 80.
- Aarhus Kutterværft v/ H. G. Hansen & E. H. D. Hansen 1964: 27.
- Aarhus Kødforsyning v/ G. Jørgensen. 1967: 34.
- Aarhus køkken-center v/ Poul Christensen. Århus. 1966: 71.
- Aarhus Kølerfabrik, I/S ved Ludvig Jørgensen og Aage Juul Jørgensen. 1969: 35.
- Aarhus Køle Service v/ C. E. Johansen. 1948: 155.
- Aarhus Laase-Teknik v/ E. Møller. 1965: 72.
- Aarhus Lervarefabrik v/ S. Nielsen. 1953: 12.
- Aarhus Limtræ, I/S v/ Kaj Nielsen og Børge Arberg. 1971: 57.
- Aarhus Losnings- & Pakhusforretning v/ Kaj Chr. Drescher. 1962: 183.
- Aarhus Læderhandel v/ A. Rasmussen. 1956: 18.
- Aarhus Malt-Kaffe Kompagni ved C. E. Christensen & Co. 1917: 35, 263. 1932: 176. 1963: 30.
- Aarhus Manufaktur-Import v/ Georg E. Jensen. 1945: 162.
- Aarhus Markisefabrik v/ Marius Hansen og Søn. 1947: 18. 1962: 1. 1964: 190.
- Aarhus Maskinfabrik ved N. Bunde-Pedersen. 1925: 270. 1926: 127. 1928: 81. 1957: 233. 1960: 107.
- *Aarhus Maskinsæteri v/ Johs. Gaael. 1953: 59. 1964: 85. 1972: 50.
- Aarhus Maskinsæteri I/S v/ K. B. Rasmussen og H. F. Nissen. Århus. 1972: 50.
- Aarhus Metalemballage Industri v. Johs. S. Pedersen. Abyhøj, Aby komm. 1957: 88. 1962: 45.
- Aarhus Metalliseringsanstalt v/ Richard Thomsen. 1944: 44.
- Aarhus Metalstøberi v/ Th. Udengaard. 1957: 197.
- Aarhus Metaltrykkeri og Metalvarefabrik v/ Edith Andrea Larsen og Erik Leth Rasmussen. 1971: 148.
- Aarhus Modelsnedkeri v. N. C. Mikkelsen & Co. 1930: 209. 1945: 144. 1948: 88. 1970: 188.
- *Aarhus Møbelindustri, Højbjerg v/ Knud Harald Nymark. Holme-Tranbjerg Komm. 1945: 116. 1946: 68. 1972: 190.
- Aarhus Møbelpolstrer- og Dekoratorforretning ved E. Sørensen. 1934: 217.
- Aarhus Møbelstel- og Stolefabrik v/ H. Knak Jensen. 1942: 177.
- Aarhus ny Jernstøberi v/ L. Jensen. 1962: 46.
- Aarhus ny Vinhandel v/ Gunhild Pedersen. 1967: 247.
- Århus Odontologiske Boghandel. 1969: 112/113, 156/157. 1971: 10, 260.
- Århus Offset-Tryk v/ Ingerlise Nielsen og Tove Laursen. 1969: 61.
- Aarhus Olierenseri ved C. A. Hulweg Christiansen & Co. Aabyhøj. 1944: 45. 1946: 50.
- Aarhus og Omegns Andels-Fjerkræslageri. Århus. 1930: 256/257.
- Aarhus og Omegns Begravelsesforening. 1968: 22.
- Århus og Omegns Brugsforening A.m.b.a. 1963: 47.
- Aarhus Optik v/ L. Albrechtsen. 1955: 185.
- Aarhus Oste Depot v/ J. K. Rasmussen. 1963: 211.
- Aarhus Osteri ved Johs. Hansen. 1927: 64.
- Aarhus Ottomanfabrik v/ Niels Jensen. 1952: 187.
- Aarhus Paraplyfabrik ved V. Donnerup Andersen. 1949: 102.

- Aarhus Polstermøbel-Fabrik v/ Hans Madsen. 1960: 88.
- Aarhus Portfabrik v/ H. Skriver, Egå, Hjortshøj-Egå komm. 1969: 66.
- Aarhus Possementfabrik v/ K. Gloggen-gieser. 1943: 125. 1960: 67.
- *Aarhus Radio Lager v/ Laurids Melchior Pedersen. 1960: 120. 1972: 27.
- Aarhus Rav Industri v/ Edvard Odin Gram, Holme-Tranbjerg. 1967: 189.
- Aarhus reformkort v/ E. Christensen og B. Møller. 1966: 222.
- Aarhus Renaissance Møbel-Lager v/ Anders Christian Laursen. 1943: 217.
- Aarhus Seglmærke- & Stempelfabrik v/ Brdr. Nørgaard. 1949: 51.
- Aarhus Sirocco Kafferisteri ved N. P. Vang. 1939: 151.
- Aarhus Sivvarefabrik ved Tage Simonsen. 1942: 222.
- Aarhus Skibsprovantering ved C. Mortensen. 1931: 38, jfr. 82.
- Aarhus Skibsværft v/ M. Angelo Hansen. 1964: 26.
- Aarhus Skiltefabrik ved A. Rasmussen. 1952: 18.
- Aarhus Skjortefabrik v/ V. Eriksen. 1947: 77.
- Aarhus Skolefoto v/ P. Rasmussen, Holme Tranbjerg komm. 1967: 96.
- Aarhus Slagtemestres Produktforening & Tarmrenseri. 1962: 144. 1963: 134.
- Aarhus Smørrebrødsfabrik Favoriten v/ K. Nielsen-Hannerup. 1948: 50.
- Aarhus Specialtrykkeri og Kalenderforlag v/ E. A. Kjær. 1965: 216.
- Aarhus Stansejernsfabrik v/ Søren Henriksen. 1946: 85.
- Aarhus Sten- og Gruskompagni v/ Brdr. Nielsen. 1925: 270. 1932: 155. 1939: 62. 1940: 72. 1942: 33. 1949: 33, 170. 1953: 255. 1954: 222. 1960: 171. 1965: 136. 1967: 46. 1968: 170. 1969: 33, 56. 1970: 142, 189.
- Aarhus Stillads Co. v/ M. E. og H. M. Winther Sørensen. 1945: 128.
- Aarhus Strømpfabrik v/ Richard Nielsen. 1961: 29.
- Aarhus Støvsuger Magasin, Protos Støvsuger Service v/ Vagn H. Petersen. 1953: 246.
- Aarhus Symaskine Service v/ Aage Larsen. 1949: 84.
- Aarhus Sækkkompagni ved Carl Nielsen & Co. 1930: 50, jfr. 152. 1941: 12.
- Aarhus Sækkelager ved Emil Petersen. 1905: 242. 1939: 130.
- Aarhus Sølv ved Axel Th. Laursen. 1936: 67, 133.
- Aarhus T V Service v/ A. Diget Christensen. 1961: 179.
- Aarhus Taxameter Service v/ Anders Kragh. 1970: 261.
- Aarhus tekniske Installationsforretning v/ Karl Petersen & W. Kristensen. 1957: 118.
- Aarhus Telt- og Sejlfabrik v/ K. V. Holm. 1955: 115.
- Aarhus Tivoli v/ Svend Aage Hesselund Pedersen. 1961: 230.
- Aarhus Traktor Lager v/ Chr. Jørgensen. 1948: 139. 1959: 86. 1969: 200.
- Aarhus Transportkompagni, Kurt Frihaugen K/S. 1970: 53.
- Aarhus Truck Service v/ Poul E. Laursen. 1965: 165.
- Aarhus Trædrejeri- og Skibsratsfabrik v/ Poul Møller Andersen. 1950: 169.
- Aarhus Trævarelager v/ J. B. Gjørtz. 1946: 159.
- Aarhus Universitetsforlag v/ Erik Kiær. 1971: 25.
- Aarhus Vinhandel v/ Gunhild Pedersen 1971: 42.
- Aarhus Yachtværk v/ Erling Christiansen. 1968: 171.
- Aarhus Æskefabrik v/ H. E. Jensen & Søn. 1932: 221. 1949: 119. 1956: 239/240.
- Aarhusegnens Andels Grovvareforening. Galten. 1969: 204. 1971: 1, 252.
- Aarhushavens Indkøbsforening. 1958: 101/102. 1960: 95.
- Aarikka v/ H. Anker Pedersen. 1968: 144.
- Årstrup, J. H. Skjelskør. 1889: 296.
- Aarre & Krogh's eftf. v. Hakon Tvenstrup. Frederiksberg komm. 1963: 112.
- Aarre & Krogh's eftf. I/S v/ Hakon og Allan Tvenstrup. Randers. 1964: 243.
- Aarre Brugsforening. 1961: 110.
- Aars Boghandel ved Carl Andersen. 1921: 97. 1957: 156.
- Aars Brugsforening. 1971: 88.
- *Aars Jern- & Staalforretning ved P. Høstrup Petersen. 1962: 69. 1972: 60.

- Aars og Omegns Andelsslagteri. Aars komm. 1956: 41. 1958: 236. 1960: 281. 1963: 9. 1964: 11. 1968: 218. 1969: 3.
- Aars Special Optik. 1971: 252. 1972: 12.
- *Aars Stavfabrik ved N. Kjeldsen. 1939: 232. 1944: 202. 1945: 38. 1972: 16.
- Aarsballe Brugsforening. Hasle. 1972: 77.
- Aarsdale Bageri ved Kristine Hansen og Søn. 1942: 52.
- Aarslev Brugsforening. Nyborg. 1915: 89, 171. 1936: 107/108. 1937: 57/58, 100, 186. 1939: 148. 1942: 199. 1944: 168. 1947: 144. 1955: 45. 1969: 65.
- Aarslev, Carl, møbel- og maskinsnedkeri v/ Aarslev og Linde. Frederiksberg. 1965: 201.
- Aarsø, C. F. N. Kjøge. 1944: 201. 1968: 99.
- Aarup Boghandel v/ H. A. Hansen. 1944: 65.
- Aarup brugsforening. Aarup by. Skydebjerg-Orte komm. 1956: 41. 1968: 77.
- *Aarup & Co. Eftf. Gladsaxe. 1967: 213. 1972: 73.
- Aarup & Kløvborg-Laustsen. Viborg 1971: 108.
- Aarøe & Co. Esbjerg. 1971: 38.
- Aase v/ Aase Christensen. Horne-Asdal komm. 1961: 94.
- Aashøj Bådebyggeri v/ Christiansen & Nielsen. Herfølge komm. 1965: 209.
- Aast Brugsforening. Lindeballe sogn. 1967: 25.
- Aasted Brugsforening. 1899: 47. 1902: 68. 1904: 58. 1906: 68. 1907: 126. 1908: 198. 1911: 53. 1912: 53. 1913: 166. 1916: 231. 1918: 149. 1920: 214. 1925: 165/166. 1926: 126, 250. 1927: 177. 1928: 58. 1931: 60. 1932: 37/38. 1933: 66. 1934: 45. 1935: 36. 1936: 180. 1937: 56. 1938: 63. 1939: 62. 1940: 71. 1941: 51. 1943: 59. 1947: 77. 1949: 155. 1952: 117. 1955: 107. 1964: 78.
- Aasted Chocolate Machine Co. 1946: 96. 1947: 103. 1954: 46. 1959: 138. 1965: 13. 1970: 63.
- Aasted Møbelfabrik v/ Brdr. Primdahl. Selde-Åsted komm. 1965: 81.
- Aasted, Emil v/ Mogens Aasted. Lemvig. 1970: 41.
- Aasted, Helge 1948: 38.
- Aasted, I., & Co. Aalborg. 1936: 248.
- Aasted, Severin, I/S. 1956: 78.
- Åstrup og omegns brugsforening. Rårup komm. 1967: 163.
- Aastrup, H. L., & Søn. Brande. 1948: 127.
- Aastruplund Brugsforening. Voer og Nim Herroder. 1928: 204/205. 1934: 298. 1936: 226. 1940: 189. 1941: 198. 1943: 16. 1946: 17/18. 1955: 260. 1960: 253. 1961: 147. 1963: 139. 1965: 148.
- Åsum damefrisørsalon ved Inger Eriksen. Seden-Åsum komm. 1960: 61.
- Aasum Mejeri. 1931: 56/57. 1950: 14.
- Aavangs, Arne, Fiskeeksport. Skagen. 1972: 13.
- Aba-Anlik ved Curt Berndorff. 1959: 171.
- Abac v/ Aage Bæk. Århus. 1964: 239.
- Abacol Desinfektions-Anstalt v/ A. Schmeltz-Jørgensen. 1958: 235.
- Abana-Blomster v/ Astrid Nielsen. Odense. 1961: 7.
- Abat-Jour ved S. Rehmann. 1934: 109.
- Abbé Pierres Klunseres forlag v/ Lauritzen og Hansen. 1970: 162.
- Abcol v/ B. Østergaard Nielsen. Gentofte komm. 1963: 203.
- Abed og Omegns Forbrugsforening. 1934: 268/269. 1935: 195. 1966: 129.
- Abel's, Helmer, Eftf. v/ Marina Nielsen. Ballerup-Måløv. 1968: 35.
- Abelco-Lygtter ved J. Flemming Hansen. Karleby-Horreby-Nr. Ørslev komm. 1969: 197.
- Abelia ved Viggo Kristensen. 1948: 79.
- Abildgaard, H. 1928: 195. 1932: 3. 1935: 77. 1958: 216, 233. 1959: 50. 1966: 74.
- Abildgaards eftf. v/ Per Westergaard og Preben Rasmussen. Kjellerup komm. 1965: 170.
- Abildhus, I/S, ved Aage Pedersen og Paul Skånstrøm. 1950: 128. 1955: 205.
- Ablanco ved Storgaard og Schmidt. 1959: 63.
- Abomo v/ Henning Pfeiffer. Rødovre. 1968: 227.
- Abrahamsen, A. Frederikshavn. 1957: 224/225. 1959: 156. 1960: 40/41, 44.
- Abrahamsen, J. P., og Sønner. Aarhus. 1935: 87. 1936: 67. 1953: 46.
- Abro Glassliberi v/ Orla Poulsen. 1951: 190.
- Absalon, Butiks - Vindues - Montering & Skiltefabrik. G. Forsberg. 1927: 96.
- Absalon Køleanlæg v/ H. Knudsen. 1968: 101.

- Absalon v/ Max Andersson. Gentofte. 1966: 178.
 Absdan v/ Kai Sørensen. Gentofte. 1971: 216.
 *Aca Konfektion v/ Brdr. Andresen, Abenrå. 1961: 97. 1972: 182.
 Acacia v/ Jørgen Christensen. Frederiksberg. 1966: 9/10.
 Akasia ved Henry Hansen. Aalborg. 1954: 178.
 Acacia ved H. Holst Jensen. Holbæk. 1938: 210.
 Acacia ved F. Koustrup. Silkeborg. 1962: 252.
 Acanda v/ H. Nielsen. 1958: 183.
 Acciseboden ved Kathrine Knudsen. Køge. 1943: 141.
 Accoat ved Preben Jørgensen. Helsingør. 1971: 149.
 Accumulatorfabriken, I/S, Lohmann Møller. Gladsaxe komm. 1959: 234.
 Acedan Plastic v/ Preben West Thomsen. 1963: 14.
 Achiam Import v/ P. Achiam og M. Achiam. Tårnby. 1970: 172/173.
 Achilles ved E. A. Larsens Eftf., Georg Ronøe. Horsens. 1925: 98.
 Ackermann & Schwanenflügel. 1941: 5. 1947: 44. 1967: 221. 1970: 32. 1971: 162. 1972: 30.
 Acordan Skumplastiefabrik v/ H. P. Harnæk og A. Buchgreitz. Tårnby komm. 1959: 174, 267.
 Acrycite-Plastic Industri ved Knud Andersen. Gladsaxe komm. 1960: 94, 176.
 Acryl-Print v/ E. G. Hansen. 1960: 234.
 Aeta Advertising Agency v/ Liby Lunden. Åbyhøj. 1968: 209.
 Actical Film Produktion ved Hansen og Petersen. 1971: 121.
 Action Film v/ K. Vetting. 1970: 101.
 Action Foto v. Bent Mortensen. Helsingø komm. 1971: 112.
 Aktiv: se også Aktiv.
 Aktiv ved J. M. C. Christensen. 1962: 208.
 Aktiv ved P. H. Lindvangs Eftf. 1945: 31.
 Aktiv-Byg, I/S v/ Peder Pedersen. Silkeborg. 1972: 83.
 Aktiv Foto v/ Steen Andersen. 1960: 96.
 Aktiv Reklame v/ Jørgen Jørgensen. Odense. 1971: 214.
 Aktiv Stillads Service (Sølvstilladserne) v/ Evald Hørberg. Glostrup 5.
 Acton's Transport Co. v/ Acton Møller. 1965: 102.
 Actu-elle ved Rikard Hendriksen. 1965: 27.
 Acult Centralen ved Erh. Lassen. 1930: 183. 1931: 208.
 Acwood ved G. Ellekjær Petersen. Frederiksberg. 1946: 186.
 Adafon Radio v. H. Rothmann. Frederiksberg. 1948: 168.
 Adamsen, P., & Borch. Randers. 1930: 112: 1933: 70.
 Adamsen, Peter. Aarhus. 1920: 129. 1931: 61. 1951: 20.
 Adano Foto v/ Villy Christiansen. 1953: 107.
 Ad Centrum v/ F. Høyer. 1970: 101.
 Adda Kitler ved O. Schmidt. 1960: 268.
 Addimult ved Carl O. Steinmetz Schmaltz. 1965: 96.
 Addit Brugsforening. 1889: 439. 1893: 117. 1895: 173. 1928: 60. 1932: 198. 1935: 67. 1938: 37. 1939: 40. 1941: 30. 1942: 34. 1943: 40. 1953: 207. 1955: 127. 1957: 74. 1962: 62.
 Adi, I/S, v/ Carl Jens Friis, Søren Victor Friis, Søren Peter Friis og Jens Friis. 1972: 137.
 Adis ved A. Daller og I. Sørensen. Odense. 1952: 186.
 Adler, H. L. 1901: 21, 143. 1957: 68. 1965: 189.
 Adler, Steen, & Co. Lyngby-Tårnbæk. 1970: 219.
 Admiralgaarden, I/S v/ Kørbing Design A/S og firma Forhen Torben J. Thorballs Efterfølger v/ V. Johansen. 1970: 244.
 Adolphsen, Fr., & Søn, Indehaver Hans Adolphsen. Haderslev. 1928: 246. 1944: 49.
 Adolphsens, August, Eftf., ved Jørgen August Adolphsen og Hans Karl Frank. Sønderborg. 1958: 261.
 Adoni Håndrensecreme v/ Erik Pedersen. Århus. 1961: 161.
 Adorn Tapet & Farvehandel v/ Jørgen Frøhlke. 1969: 135.
 Adressebogen Grindsted I/S ved H. Hansen og C. Pedersen. 1971: 230.
 Adriane ved Elly Larsen, Frederiksberg. 1955: 115.
 Adrienne v/ Niels H. Thorup. 1947: 159.
 Adrienne-Antennen v/ J. K. Mortensen. Odder komm. 1958: 154.

- Adserballe & Ellingsgaard, Frederiksberg. 1966: 68.
- Adum Andels Mølle og Gødningsforening. Egvad. 1972: 253.
- Aeda-Eksperimenter-Design ved Jan Rohde Andersen. Ulfborg-Vemb komm. 1971: 221.
- Aerocalering v/ Sv. Aa. Madsen. Tåstrup komm. 1962: 176.
- Aeromaritime v/ Paul Winkel. Gentofte komm. 1962: 225.
- Aerosol Consultants v/B. v. Scholten. Ledøje-Smørum komm. 1964: 79.
- Aerosol International ved B. von Scholten. Gentofte. 1971: 7.
- Aerosol Machinery v/ B. von Scholten. Ledøje-Smørum komm. 1964: 163.
- Aerosol Teknik v/ B. von Scholten. Ledøje-Smørum komm. 1966: 130.
- Aerospare I/S v/ K. L. Hougaard og S. K. Knudsen. Tårnby. 1971: 54.
- Afa Metalvarefabrik, I/S, v/ B. Pflirgaard og K. V. Friisgaard. 1950: 46. 1952: 119
- AFA, TRAFIK REKLAME (Dansk Trafik Reklame, Århus) v/ A. F. Axelsen. 1972: 20.
- Affutex, Hagerup & Lindquist's Eftf. Georg Larsen. 1953: 249.
- Afghan Import v/ Leif Hansen. 1967: 133.
- Afire, papir og kontorartikler v/ Henny Nielsen, Rødovre. 1966: 205.
- Afmontage v/ Niels Juel Kressner. 1947: 3.
- Africa Import v/ Flemming Waltersdorff og Jørgen Høyer, Hvidovre. 1966: 220.
- Afro Skandinavia Industri (A S J) v/ Murray C. Jackson. Årslev komm. 1969: 150.
- Aftenfotografen v/ Ole Olsen. 1961: 140.
- Agana v/ A. Østergaard Nielsen. Aarhus. 1950: 12.
- Ageko Agentur og Eksportkontor ved A. Koern. Gentofte Komm. 1944: 179.
- Agema v/ Georg Madsen. 1943: 138.
- Agencyhouse v/ Fr. Beck. 1946: 143. 1947: 105.
- Agenda ved C. Frederiksen. Frederiksværk. 1954: 161.
- Agent v/ Knud Wenzel. Glostrup. 1969: 203.
- Agentur Kørlov. 1971: 196.
- Agentur-firmaet Elvin Dahl. 1953: 230. 1955: 58, 194. 1957: 159.
- Agenturfirma Mercia v/ H. H. Fejerskov. 1963: 18.
- Agenturfirmaet Nipaagent ved Mogens Nielsen. Lyngby-Tårnbæk komm. 1957: 115.
- Agenturfirmaet »Sesami« Import Export ved Grete Landorph. 1958: 211.
- Agenturfirma Virga v/ H. H. Fejerskov. 1963: 18.
- Agenturforretning Nielsen & Nielsen. Aalborg. 1944: 15. 1945: 160.
- Agerbo Vaskeri ved Niels Aage Rasmussen. Lyngby-Taarbæk komm. 1953: 190.
- Agerbæk Brugsforening. Fåborg komm., Fåborg pr. Varde. 1962: 23.
- Agerholm, Joh., I/S. Thisted. 1972: 56.
- Agerlins, Marie, Eftf. v/ Folmer Pedersen. 1963: 232.
- Agersborgs, Th., 2. Eft. v/ Jørgen Nielsen. 1951: 33.
- Agersbæk, Jens Chr. Viborg. 1950: 56.
- Agerschou, Otto. Tranebjerg. 1951: 63. 1952: 144. 1966: 38. 1969: 234/235.
- Agerskov Andels-Grovvareforretning. 1964: 141/142, 218.
- Agerskov Brandselsforening. 1971: 178.
- Agerskov-Huset v/ Brdr. Toft. Agerskov komm. 1966: 143.
- Agerskov og Omegns Brugsforening. 1921: 231. 1945: 131. 1967: 114.
- *Agerskov Sparekasse. 1965: 172/173. 1966: 28/29. 1967: 242. 1970: 211. 1972: 115.
- Agerskov & Neleman. 1970: 258.
- Agerskov-Nielsen, E. 1914: 69. 1928: 128.
- Agersted Brugsforening. 1924: 257. 1925: 41. 1927: 107. 1930: 82. 1931: 169. 1932: 81. 1933: 90. 1934: 121. 1935: 111. 1936: 132. 1937: 79. 1938: 105. 1939: 106. 1940: 104. 1942: 76. 221. 1944: 169. 1945: 75. 1946: 125. 1947: 74. 1951: 214. 1953: 146. 1954: 146. 1965: 108.
- Agersted Maskinsnedkeri v/ Per Nielsen og Karl Johan Thomsen. Dronninglund. 1972: 133.
- Agersted Møbelfabrik v/ Lehmann Christensen. 1967: 192.
- Agersted Sparekasse, Filial af Landbosparekassen i Aalborg. 1957: 87, 173.
- Agertoftens Murerforretning ved Vind og Stubkjær. Skive. 1969: 148.
- Agger Brugsforening. 1934: 17. 1939: 127/128. 1941: 92. 1942: 32. 1952: 160. 1962: 32. 1963: 28/29.

- Aggerbeck & Co. Hørsholm komm. 1962: 112/113.
- Aggerholm, B. Tårnby. 1965: 62.
- Aggerholm, L. Preetzmann. Kolding. 1901: 155.
- Aggersborg Sparekasse. 1959: 193. 1960: 257. 1961: 215. 1965: 80/81. 1966: 90, 135. 1967: 156.
- Aggersund brugsforening. 1956: 174. 1967: 82.
- Aggersund Kridtværk ved I. S. Møller. Sønder Aggersund. 1911: 197.
- Agimex ved E. Christiansen. Them komm 1958: 119.
- Agma v/ Albert Gneist. 1952: 16.
- *Agnar, Paul, Fiskeindustri ved Paul Agnar Christiansen og Keld Agnar Christiansen. Esbjerg. 1968: 136. 1972: 90.
- Agne' Damefrisørsalon v. A. C. Christiansen. 1958: 246.
- Agnes og Bimba ved Find og Frydensberg. 1935: 182. 1938: 119.
- Agnes, Kjole og Hat ved Fridslev Smidt. Aarhus. 1938: 37.
- Agos, Legetøj en gros v/ V. A. Geert. 1935: 51.
- Agri-Egens Sognes Spare- og Laanekasse. 1889: 69. 1891: 60. 1894: 78. 1900: 104. 1905: 84. 1908: 160. 1912: 141. 1915: 150. 1919: 30. 1921: 226. 1928: 38, 159. 1930: 175. 1932: 199. 1934: 171. 1938: 133/134. 1942: 137. 1946: 195. 1948: 177. 1957: 239. 1968: 47, 85.
- Agromax ved Richard Murholt. Roskilde. 1972: 115.
- Agrupskov Brugsforening. Sdr. Bjært. 1967: 245.
- Agurk-Centralen v/ Villy Hansen. 1958: 245.
- *Ahler Brunkulsleje, I/S, v. Direktør S. A. Skak & Co. Borris. 1942: 226. 1948: 53. 1961: 40, 232, 240. 1972: 64.
- Ahlgades Farvehandel ved S. Uldall. Holbæk. 1949: 152.
- Ahlgades Materialhandel ved S. Uldall. Holbæk. 1949: 152.
- Ahlstrand, G. Fr.-berg. 1963: 163.
- Ahrenkiel, G. Fjerritslev. 1971: 133.
- Ahrenkiel, Harald. 1913: 31.
- Ahrenkiel's, H., Bogbinderi. 1961: 71. 1964: 73. 1972: 82.
- *Ahrens' Mini-Varehus. Tikøb komm. 1961: 212. 1972: 120.
- Ahrensbach og Lerche, I/S. Gentofte. 1965: 33.
- Aierliff v/ C. P. M. Jentzsch. Tåning-Ousted komm. 1969: 194.
- Air Contact v/ Willy Pedersen. Holm-Tranbjerg komm. 1967: 13.
- Air-Focus v/ Møller & Rasmussen. Hille-rød. 1972: 174.
- Airport Perfumery & Textiles ved Jørgen Madsen. Tårnby komm. 1961: 154.
- *Aironter, v/ Ole V. Jensen. Tårnby. 1968: 155. 1972: 25.
- Air-Service-Ventilation v/ A. R. Nielsen. Herslejerne. 1972: 210.
- Aistrup Brugsforening. 1948: 47. 1949: 31. 1950: 12. 1952: 17. 1953: 14. 1964: 92.
- Aistrup, H. Gentofte. 1969: 61.
- Aistrup, L. P. 1953: 105. 1955: 17. 1957: 216.
- Aja ved Alfred Andersen. Vejlbj. 1938: 160.
- Ajaco's Import v/ Peter Brodersen & Hakon Hansen. Gentofte komm. 1962: 181.
- Ajax Herreklæder v/ H. Ginsborg. Aarhus. 1947: 34.
- Ajax Maskin- & metalvarefabrik v. H. Jensen Jørgensen. Frederiksberg komm. 1961: 39.
- Ajco-Kaffemøller I/S v/ B. E. Larsen & Aksel Damgaard. Torslunde-Ishøj komm. 1971: 66.
- Ajeo-Gulve v/ J. A. Andersen. Gladsaxe komm. 1954: 130.
- Aj-Ko v/ H. Andersen. Kolding. 1958: 87. 1962: 65.
- Ajstrup: se tillige Aistrup.
- Aka ved Svend H. Andersen. Graasten. 1930: 92, 216.
- Akademisk Boghandel ved Arne Weisshaupt. Odense. 1962: 41.
- Akafa A.m.b.A. Ellidshøj-Svenstrup komm. 1968: 223/224. 1970: 39. 1971: 29. 1972: 83.
- Akasia: se Acasia.
- Akциденstrykkeriet: se Accidenstrykkeriet.
- Akkumulator-Centralen ved Axel Pedersen. Odense. 1930: 226.
- Akkumulatorfabriken Casco ved Ole Andersen og Poul Hegner. 1968: 111.
- Akkumulatorfabriken El-Kraft v/ Kaj Pedersen. 1969: 19.

- Akkumulatorfabriken Nestor ved Svend E. Olsen. 1940: 198.
- Akkumulatorfabriken Panter ved Ekkenberg Hansen. Esbjerg. 1965: 206.
- Akkumulatorfabriken »Viking« v/ R. L. Andersen. Odense. 1964: 56.
- Akkumulatorfabriken »Volta« v/ Max Mortensen. Odense. 1953: 12.
- Akni v/ A. og N. Christensen. Himmelev komm. 1967: 34.
- Akodex v/ B. Bendixen 1967: 233.
- Akridan v/ Aage Kristensen. Tårnby komm. 1963: 2.
- Akselhus ved E. Christensen. Kolding. 1947: 171.
- Akselsen & Boddum. Ålborg. 1963: 82/83.
- Akstapper v/ M. Petersen. Tårnby. 1967: 132.
- Aktiv: se også Activ.
- Aktiv v/ H. Elley, Klay & Jessen. Haderslev. 1963: 108. 1965: 102.
- Aktiv Billedskæreri, Larsen & Christian- sen. 1963: 89.
- Aktiv Fritidscenter v/ Kalle Klein. Set. Peders Landsogms komm. 1968: 113.
- *Aktiv Handelskompagni ved W. Berg- strøhm Petersen & A. Hlsøe Nielsen. Fredericia. 1939: 215. 1972: 4.
- Aktiv, I/S ved Hans Olesen og Jens Mor- tensen. Varde. 1972: 162.
- Aktiv-Leg v/ E. Windfeld-Lund. Ryslinge komm. 1971: 211.
- Aktiv Tagservice og Træimprægnering v/ B. Østergaard Nielsen. Gentofte. 1946: 100.
- Aktuel Billed-service v/ L. Christopher- sen. Frederiksberg. 1968: 143.
- Aktuel hobby, Ny leg v/ Arne Møller. Gladsaxe komm. 1964: 48.
- Aktuel Rengøring v/ Poul E. Hansen. Fre- deriksberg. 1971: 50.
- *Aktuel Vask v/ Werner Nielsen. 1960: 167. 1972: 52.
- Aktuelt Smørrebrød v/ R. Jensen og M. Nielsen. Esbjerg. 1967: 11.
- Akva-Radium ved K. Sødring og M. Ples- ner. Hasle. 1923: 170.
- Akvarie Center Import ved Henry Chri- stiansen. 1969: 160.
- Akvariehjørnet v/ Hans Bruun. 1966: 134.
- Akvariekælderen v/ Aksel Aa, Carlsen. Grenå. 1970: 241.
- Akvarium Hagenbæk. Nordeuropas stør- ste Fuglehandel. 1944: 33.
- Akvarium København (Åboulevardens Akvarium) v/ E. Petersen. 1968: 111.
- Aladdin v/ Kaj O. Nielsen. Aalborg. 1953: 110.
- Aladdin Oil International v/ N. Ingemann Jørgensen. 1965: 72.
- Aladin Plast v/ Johs. Hentze. 1968: 117.
- Aladdin Radio ved E. W. Pedersen. 1953: 141.
- Alladins Hule ved E. Meyer. 1945: 154.
- Alas v/ Aage Lassen. Lyngby-Taarbæk komm. 1950: 218.
- Alaska Køleanlæg ved J. Røslær. Frede- riksberg. 1953: 258.
- Alba kemisk Industri v/ F. Mortensen. Haslev Komm. 1946: 187.
- Albamon Fabrikkerne ved Valter Jørgen- sen. Rødovre komm. 1951: 144.
- Albanigården v/ P. Nielsen. Odense. 1959: 116.
- Albanis-Pels. 1969: 235.
- Albanitorvs Garager, Odense, v/ Helge Knudsen. 1964: 99.
- Albecks, E., 2. Eftf. ved F. og M. Ras- mussen. 1963: 73.
- Albertslund Auto-Elektro v/ Pawel Kas- zyca. Herstedernes komm. 1964: 245.
- Albertslund Autogummi v/ Kaj Knudsen. Herstederne. 1971: 232.
- Albertslund Herremagasin v/ M. Frøkjær- Jensen. Herstederne. 1969: 133.
- Albertslund Materialhandel v/ brdr. Svend- sen. Herstederne. 1966: 75.
- Albertslund Radio og TV Service Petro- nic v/ Helge og F. Persson. Hersteder- ne. 1970: 133.
- Albertslund Supermarked, Albertsen-Al- bertslund. Herstederne. 1969: 208.
- Albertslund Tandteknik v/ Hejner Ras- mussen. Herstederne. 1972: 169.
- Albing, Aage Valdemar Hans. 1959: 86. 1965: 86.
- Albion kemisk Fabrik v/ Chr. Larsen. 1943: 161.
- Albrecht & Boserup — Søfart & Handel, Shipping & Trading, Seefahrt & Han- del. 1962: 168.
- Albrecht, Aage. 1966: 122.
- Albrechtsen, Henning J., I/S. Vejle 1972: 249.
- Albrechtsen, Jens. Slagelse. 1959: 276. 1970: 35.
- *Albumin ved N. Chr. Bruun. 1948: 133. 1972: 110.

- Albyg v/ G. Pedersen. Ballerup-Måløv komm. 1968: 139.
- Albyg ved civ.ing. Jørgen Svane. Gentofte. 1968: 183.
- Albæk Brugsforening. Harridslev-Albæk komm. 1965: 131.
- Albæk-Voer Sparekasse. Præstebro. 1970: 88, 221.
- Alcadan-Oliefyv v/ M. Bjerre. Gentofte. 1954: 161.
- Alcatel v/ Christoph Ulmann. Herlev. 1972: 96.
- Alci v/ H. Møller. Frederiksberg. 1965: 205.
- Alcold Køleanlæg v/ H. L. Hansen. Gladsaxe. 1971: 184.
- Alco-Metal v/ Peter V. Larsen & Co. Gladsaxe komm. 1963: 204.
- *Alderhaab, P., og Sønner. Skæve komm. 1953: 89. 1972: 76.
- Alderslyst Blikkenslagerforretning v/ Erik Hedegaard. Silkeborg. 1960: 21.
- Alderslyst Dampvaskeri v/ Edel og Tage Jensen. Silkeborg. 1955: 193.
- Alderslyst Maskinværksted v/ Brødrene Noesgaard. Silkeborg. 1952: 132.
- Alderslyst Møbelfabrik v/ A. Andreasen. Silkeborg. 1946: 160.
- Alderslyst Savværk og Emballagefabrik v/ Peter Møballe og Jørgen Møballe. Silkeborg. 1967: 20.
- Alderslyst Tømrerforretning v/ Bdr. Nissen. Silkeborg. 1968: 213.
- Alding & Henriksen. 1964: 45.
- Alco Kontormaskiner v/ Leif Köppen. 1970: 218.
- Alega Plast ved Erik Gransøe. Birkerød komm. 1963: 26.
- Alekto Smedie og Maskinfabrik ved A. Jensen. 1959: 260. 1967: 95.
- Alenkjærs Radioservice, Ph. Næstved. 1951: 13, 212.
- Alerte ved Bjørn Frost. 1961: 47.
- Alexandersen & Martinsen. Brøndum komm. 1962: 163.
- Alexia Mode v/ K. Thorarinsson. 1967: 80.
- Alfa ved J. Gotfredsen. Odense. 1924: 156.
- Alfabetet v/ G. Schwalbe. 1930: 245.
- Alfa Radio og TV v/ H. Plougmann. Tårnby. 1971: 69.
- Alfa spedition v/ Ove Schjerning. 1969: 237.
- Alfa Træv. K. Elmelund. Fr.berg. 1962: 80. 1963: 95.
- Alfega v/ A. Lyngeraa. 1967: 108.
- Alfa-Anti-Lak v/ Gunnar Bjarnarson. 1965: 80.
- Algades Farvehandel ved Roger G. Petersen. Roskilde. 1941: 108.
- Algot & Vilhelmsen. Rødovre komm. 1963: 27.
- Alheka ved Helge Alding & Co. Mørkøv. 1965: 174.
- Alia-Glasteknik, I/S v/ Filholm & Jensen. Vejle. 1970: 203.
- Ali Baba Import & Export ved Ali Haydar Sen. 1968: 86.
- Alicia-Modenyt ved E. Bacher Mauritzen. Rødovre. 1971: 79.
- Alipa K. Christensen. 1956: 6.
- Alkasol v/ Torben Eriksen. 1963: 133.
- Alkema Trading Company F. Hjortrup H. D. 1947: 159, 195.
- ALKEMI v/ Jørgen Lorentzen. Helsingør. 1972: 28.
- Alki v/ Alfred Kristensen. Aarhus. 1945: 129.
- Alko, kemisk-tekn. fabrik, Silkeborg Boneteknik ved E. Tretow-Loof. 1962: 28/29.
- Alkopi reproduktionsanstalt v. Svend L. Petersen. Frederiksberg. 1955: 27.
- All Modelsnedkeri ved Svend B. Larsen. 1954: 110.
- Allbronco v/ K. Frederiksen. Gentofte. 1938: 145.
- ALLÉ BILER v/ Hans og Peter Nancke. Frederiksberg. 1972: 63.
- Allé-Centret v/ Bertel Schyberg. Gentofte. 1966: 47.
- Allegades Vinhandel v. E. Sørensen. Frederiksberg. 1968: 99.
- Allé Kiosken ved Ejnar Nielsen. Holme-Tranbjerg komm. 1951: 88.
- Alle Laase aabnes ved E. Poulsen. 1958: 164.
- Allentoft & Lindow. 1966: 145.
- Allentoft, P. I., Metalvarefabrik. 1953: 154.
- van Aller, Børge. 1944: 163. 1953: 213.
- Aller Møller v/ H. J. Bylling. 1954: 107.
- Allerup Auto Specialty International. 1934: 58. 1946: 131. 1957: 170.
- Allerup Kurvefabrik v/ Aage Schiellerup. Butterup-Tuse komm. 1953: 246.

- Allerup, Otto. 1958: 78. 1959: 128/129. 1962: 228.
- Allerød Cementstøberi og Entreprenørvirksomhed v. P. Ehlers Jørgensen. Lyngø-Uggeløse komm. 1968: 188.
- Allerød Dup Service v/ Erik Meyer-Jensen. Bløvsstrø komm. 1967: 225.
- Allerød Herremagasin v. J. Skovgaard Nielsen. 1971: 215.
- Allerslev Produkthandel v/ Bent Stig Petersen. 1971: 236.
- Allesch Motor v/ Torben Brogaard Kristensen. Græsted-Gilleleje komm. 1971: 248.
- Allested Installationsforretning v/ Kaj Sommer. Allested-Vejle komm. 1962: 112.
- Allesø, Lumby-Tårup Andels-foderstofforening. Beldringe. 1966: 158/159. 1967: 252. 1968: 207. 1970: 37.
- Allexport Aabenraa v/ E. Parelius. 1952: 40.
- All-Frost Rødby Fryschus I/S v/ direktør Ernst Henriksen og godsejer Harald Henriksen. 1969: 200.
- *Alliance Køleanlæg v. H. H. Vogensen & B. F. Jensen. Frederiksberg komm. 1961: 93. 1972: 242.
- Alliance toner v/ Henning Andersen. Harløse komm. 1967: 79.
- Alling-Aabro Andels-Svineslagteri. 1941: 200. 1942: 97,159. 1944: 20. 1957: 255. 1961: 178. 1972: 87.
- Allingåbro blikkenslager- og centralvarmeforretning v/ Elsborg og Thomsen. 1969: 226.
- Allingåbro Centralforening. Vivild-Vejlbj komm. 1964: 231.
- Alling-Tulstrup Sognes Spare- og Laanekasse. 1889: 378. 1894: 12. 1895: 100. 1905: 194. 1907: 20. 1909: 161. 1918: 276. 1919: 188. 1925: 220. 1928: 61. 1931: 219. 1941: 155/156. 1942: 115. 1943: 173. 1950: 189. 1952: 199. 1955: 219. 1956: 61, 255.
- Allinge Autoværksted v/ O. Steinlein. 1970: 241/242.
- Allinge Messe ved C. Drost. Allinge-Sandvig komm. 1955: 106.
- Allinge-Sandvig Brugsforening. 1970: 208.
- Allingham & Hansen. Århus. 1965: 180. 1966: 201.
- All-Radio v/ H. M. Oxler. 1958: 201. 1962: 250. 1964: 95, 116, 179. 1965: 199. 1966: 19. 1968: 71. 1970: 35. 1971: 231.
- Allright ved E. Justesen. Nyborg. 1945: 113.
- All-Round Trading v/ Jørgen Helnov. Hørsholm. 1967: 258.
- Allround Spedition & Transport v/ J. Sangill og E. M. Presutti. Tårnby. 1971: 54.
- All-Svejs I/S v/ Kaj Jensen og Jørgen Jørgensen, Hvidovre. 1970: 20.
- All-Trade v/ Bente Fage-Pedersen. Ålborg. 1963: 61.
- Almdal's, C., Eftf. 1969: 149.
- Almerhus I/S ved K. Almer Nielsen og B. Husted-Andersen. 1964: 69.
- Almi ved S. Altschul. 1963: 51.
- Almind brugsforening. 1965: 128, 195. 1967: 10, 94. 1969: 35. 1971: 61.
- Alminds, J., Eftfg. v/ Bjarne Sørensen & Co. Odense. 1949: 98. 1950: 88.
- Alminde Brugsforening. 1923: 49. 1929: 287. 1936: 47. 1937: 105/106. 1946: 127. 1960: 284. 1965: 230.
- Alminde Cementstøberi v/ Baunsgaard og Sandberg. Alminde. 1968: 115.
- Alminde Grusgrav ved N. Nielsen. 1934: 102.
- Almindelige Kreaturforsikring, Den, Andelsselskabet. Fredericia. 1922: 193.
- Almkilde, Boas, Enefabrikation i Danmark af Tove Lohmann Produkter. 1955: 66.
- Almue Lys ved E. Kaufmann Andersen. Kornerup-Svogerslev. 1968: 187.
- Alnor Bageri ved brødrene Andersen. Gråsten komm. 1958: 209.
- Alnor, C. C., — Avlsdyreksport. Rinke-næs komm. 1961: 142.
- *Aloxyd ved Palle Maag. 1950: 103. 1972: 82.
- Alpe-Dal v/ K. Christensen og Børge Andreasen. Højby komm. 1960: 78.
- Alpedalens Børstefabrik v/ Søren Petersen og Hans Mikkelsen. Harte-Brandrup komm. 1966: 79.
- Alpha møbler, Handelsfirmaet v/ E. Sørensen. Århus. 1971: 193.
- Alprofil v/ J. Stilov og T. Antonsen. 1972: 172.
- Alro v/ Orla Jensen. Holbæk. 1960: 151.
- Alro Glassliberi v/ Orla Poulsen. 1951: 190.

- Alrufa v/ E. M. Andersen. Torslunde-Is-høj komm. 1967: 242.
- Alrøvejs Autoservice v/ Jørgensen og Rasmussen. Horsens. 1967: 1.
- Als, Cai, & Søner. 1962: 89. 1964: 137. 1967: 191. 1970: 56.
- Als auto- og møbelsadelmageri v/ K. Larsen. Sønderborg. 1963: 68.
- Als Cementvareindustri, I/S, v/ Brdr. Christensen. Als Østj. komm. 1962: 191.
- Als Cykellager v/ Helge Nielsen. Sønderborg. 1959: 47.
- Als Elektro v/ Egon Thomas Thomsen og Robert Eigil Djernæs I/S. Sønderborg. 1967: 74, 152.
- Als Handelsagentur, import — eksport — shipping v/ Gert Andersen. Augustenborg. 1966: 124. 1967: 115. 1971: 196.
- Als ny byggemarked I/S v/ E. Møller & U. Thordsen. Ulkebøl komm. 1969: 33.
- Als og omegns brugsforening. Als Østj. kommune. 1959: 273. 1960: 127.
- Als Sogns Spare- og Laanekasse. 1889: 434. 1892: 51, 65. 1895: 170. 1897: 39. 1902: 64. 1907: 99. 1912: 109. 1914: 121. 1917: 151. 1922: 84. 1927: 61. 1932: 80. 1937: 53. 1942: 75. 1947: 72/73. 1952: 66. 1957: 75. 1962: 85. 1967: 110. 1969: 182. 1971: 183/184.
- Alsform v/ P. E. Olsen og E. Moos. Augustenborg. 1969: 219.
- Alsholm & Madsen. Skjern komm. 1949: 55.
- Alsia Køleservice ved L. C. Østergaard Sønderborg. 1954: 201.
- Alsiano ved Hans Schmidt. 1961: 233.
- Alsiddig Bygnings Service v/ K. Herm. Getting. Birkerød. 1965: 171.
- Alslev brugs- og lokalforening. Alslev-Hostrup komm. 1960: 264.
- Alslev Lokalforening. Alslev-Hostrup komm. 1961: 192.
- Allsund-Auto, I/S v/ Madsen, Jørgensen og Jessen. Ulkebøl. 1966: 155.
- Alstrading ved Peter Als-Jensen. 1964: 251.
- Alsø v/ A. Sørensen. Århus. 1961: 213.
- Alt-i-Color v/ Ernst H. Jensen. 1960: 269.
- Alt i El v/ Jørn Kølby Pedersen. Frederikssund. 1970: 16.
- Alt for Damerne. 1955: 89. 1958: 130. 1967: 87. 1968: 186.
- Alt Foto ved Henry Nielsen. 1951: 59.
- All til Bad v/ Axel Kristiansen & Co. 1970: 3.
- All til Kontoret v/ C. Erikstrup Jakobsen. Aarhus. 1947: 78.
- All til Kontoret v/ Max Pedersen. Esbjerg 1951: 23.
- Altakvartsit v/ Ole Fink-Jensen. Gladsaxe. 1965: 124.
- Altenburgs, L., Maskinsnedkeri ved L. Altenburg og B. Knudsen. Horsens. 1947: 18. 1960: 146.
- Alternativ Ferie v/ Frederik Heegaard. 1972: 63.
- Altha Mejeri v/ Jørgen Chr Jørgensen. 1962: 217.
- ALTHAF v/ A. Petersen. Odense. 1972: 68.
- Alltidfin Papirvarefabrik v/ Aage Palm. 1944: 28.
- Alltid Klar v/ H. Børnth Møller. 1943: 229.
- Alti Glasfiber v/ L. Lindgård og K. Pedersen. Odense. 1966: 14.
- Altimo v/ Tommy Andresen. Hvidovre. 1967: 233.
- Altkavi Lystryk v/ Justesen & Co. Odense. 1965: 38.
- Al-tryk Bogtrykkeri v/ H. Pejdal. Birkerød. 1968: 204.
- Alu-Baldakiner v. Knud Pedersen. Holme-Tranbjerg komm. 1969: 175.
- Alufac I/S ved C. Allan Christensen og Dorrit Stenz. 1968: 114. 1971: 45.
- Aluminium Konsulenten v/ Kent Lord. 1969: 135.
- Aluminiumkontoret v/ Sig. Houth. 1955: 53.
- Alu-Net Systemer v/ Jørgen Jensen. Odense. 1970: 14.
- Aluplast emballage v/ Hans E. Emborg. 1969: 14.
- Alu-Pool v/ K. A. Winther. Frislund, Houbjerg-Granslev komm. 1968: 118.
- Aluterm v/ G. Hoffmeyer. Vejle. 1961: 161.
- Alvadan v/ Carl Christensen & Ib Lauest. 1948: 164.
- Alverdens-Skrædder v. R. Hansen. Frederiksberg. 1944: 89.
- Alvue v/ Poul Hansen. Hvidovre. 1967: 53.
- Amager Agentur v/ T. G. Bagge. Dragør. 1970: 263.
- Amager Akkumulator Central v/ Karl Helmer Jensen. 1930: 242.

- Amager Aluminium v/ Bent Hansen. 1947: 181.
- Amager-Asta-Sundby håndbogen ved C. Nilaus Madsen. 1963: 112.
- Amager Auto v/ Brd. B. og H. Larsen. 1965: 165.
- Amager Autohandel ved Kaj Valdemar Østergaard. 1964: 245.
- Amager Automobil-Central ved Alf Kronholm & Jørgen Bregnes. 1954: 230.
- Amager Auto Værksted ved Skovgaard Sørensen. 1945: 94.
- Amager Bådecenter, I/S v/ J. Arup Nielsen og Finn Midtgaard, Tårnby. 1972: 2.
- Amager Begravelsesforretning ved Halfdan Malling. 1948: 163, 1955: 160.
- Amager Bodega v/ K. V. Rasmussen. 1928: 167, 1950: 163.
- Amager Bogbinderi ved Ingmar Olausson. 1955: 111.
- Amager Boghandel v/ Kjeld og Jens Petersen. 1946: 75.
- Amager Bogtrykkeri ved A. Christensen. 1923: 233.
- Amager Bremse- og Koblingsservice v/ L. Hansen. 1963: 113.
- Amager Brændselslager A. Davidsen. 1947: 178.
- Amager Centraltrykkeri ved Otto Eilertsen. 1923: 279.
- Amager Conto v/ Gert Ludvigsen. 1971: 128.
- Amager Dampvaskeri v/ Werner Olsen. 1954: 158.
- Amager Diesel Service v/ Sv. Aa. Truelssen. Herstederne. 1970: 77.
- Amager Elektrikeren v/ Ole Aagaard Jensen. Tårnby. 1970: 182.
- Amager Esso Service v/ Hj. Gustavsen & Søn. Taarnby komm. 1949: 203.
- Amager Farve- & Tapet ved Knud Jensen. 1950: 46.
- Amager Finerings Central v/ Charly Jensen. Tårnby. 1965: 197.
- Amager Gasekspert v/ Karl Johan Lindgreen. 1964: 211.
- Amager Gravør Anstalt ved Kurt Hansen. 1921: 259.
- Amager Guld Import v/ Bjørn Heede. 1964: 124.
- Amager Herremagasinet ved Em. Larsen. 1936: 54.
- Amager Ingeniørforretning v/ Erik Pedersen. 1957: 168.
- Amager Jern- og Metalhandel v/ Thorup Nielsen & Søn. 1966: 45, 1971: 1.
- Amager Kartoffelskræller ved W. og E. Olsson. Hvidovre komm. 1963: 203.
- Amager Kedelservice v/ Bent Kindsholm. Tårnby komm. 1963: 113.
- Amager Kjøleklædehus v/ Sv. O. Christensen. 1937: 195.
- Amagers Kjølerenseri v/ Frederik Buch Laursen. 1949: 95.
- Amager Kunsthandel, Amager Antik, Gallerie Mette v/ E. G. Ehlers. 1966: 66.
- Amager Kunstklæderi & Sliberi ved A. Lund. 1930: 200.
- Amager Kunststofindustri v/ Franz Sørensen og Helmuth Christiansen. 1953: 209, 1957: 11.
- Amager Køleindustri ved S. E. Løvenwald og P. B. Lund. 1969: 91.
- Amager Legetøjsmagasin v/ H. Wulff Jensen. 1950: 79.
- Amager Lys og Kraft ved A. Pedersen. 1947: 194.
- Amager Læderhandel v/ Willy Jensen. 1957: 92.
- Amager Markise- og Rullegardinfabrik v/ Bent Kristiansen. 1967: 167.
- Amager Maskinsætterier v/ A. Christensen. 1966: 228.
- Amager Motor Co. v/ Bodo Madsen og Jørgen Brøndum. 1962: 155.
- Amager Møbelcentrum v/ Alvin Olsson. 1941: 42, 1958: 62, 1962: 121.
- Amager ny Metalhandel ved E. Larsen. 1962: 234.
- Amager ny Stenhuggeri v/ Børge Lind. Tårnby komm. 1963: 36.
- Amager Pap og Papirindustri v/ Jørgen Ramgil. 1948: 96.
- *Amager Papæskefabrik ved J. Ritz. 1964: 149, 1972: 99.
- Amager Papæskefabrik v/ L. Røhls. 1972: 99.
- Amager Petroleum v/ Kurt Thomasen. 1962: 208.
- Amager Plastic Industri v/ Karl Knudsen. 1950: 25.
- Amager Radio Service ved W. Sørensen. 1951: 99.
- Amager Sanitets Service v/ Teddy Hansen. 1971: 89.
- Amager Senge v/ J. Ørking. 1965: 87.
- Amager Skiltefabrik F. Bjerregaard Larsen. 1947: 116.
- Amager Sliberi og Værktøjsfabrik v/ Kurt Juul Jensen. 1970: 221.

- Amager Stenhuggeri v/ Uffe Mohr. 1963: 25.
- Amager Støvsuger Magasin v/ N. M. Lauritsen. 1969: 102.
- Amager Sækkekompagni ved K. O. Christensen. 1925: 28. 1936: 173.
- Amager Tapetlager ved A. Kampmann Nielsen & Co. 1949: 201.
- Amager Telfabrik v/ Otto Jacobsen. 1957: 68.
- Amager Transport & Stige Service I/S v/ L. M. Fedder og A. Madsen. 1969: 115.
- Amager Tæppecentrum v/ Alvin Olsson. 1957: 14. 1958: 62. 1962: 121.
- *Amager Urimport. E. Fabricius. 1955: 267. 1972: 11.
- Amager VVS blikkenslagerfirma v/ Ib Ellis Sørensen. 1968: 162.
- Amager Vejbelægning v/ Martin Hansen. 1966: 186.
- Amager Vinhandel, Winther Sørensen. 1940: 224. 1953: 66.
- Amager Værktøjsmagasin v/ M. Repsdorph. 1954: 203.
- Amagerbros Gas- og Vandmesterforretning v/ Edvard Hansen. Tårnby. 1970: 104.
- Amagerbrogades Radio v/ Kristian Simonson. 1930: 218.
- Amagerbrogades Tæppelager v/ Hans Jensen. 1949: 111. 1967: 62.
- *Amagerhylden v/ Poul Petersen. 1970: 75. 1972: 189.
- *Amagerland Skomageri ved A. Larsen. Dragør Komm. 1946: 43. 1972: 25.
- Amagerland Skomageri v/ Ove Jensen. Dragør. 1972: 25.
- Amagerlands Dinertransportable v/ Sv. Aa. Madsen. Tårnby. 1968: 206/207.
- Amalie-Tryk ved P. Anker Pedersen. Frederiksberg komm. 1957: 151.
- Amatryk ved Arthur Christensen. 1934: 284. 1968: 60/61.
- Amatør-Centralen v/ H. Bang. Esbjerg. 1935: 21.
- Amatørfotografernes Service Anstalt ved B. Varnaas. Haslev-Frerslev komm. 1952: 8, 239. 1969: 151/152.
- Amazone ved H. Skov Særkjær. Herning. 1954: 196.
- Ambro Trailer Service v/ Ove A. Pedersen. Silkeborg. 1970: 79.
- Ambrosius, P. J., Indehaver Jens Madsen. Møldrup. 1938: 223.
- Ambu International v/ Holger Hesse. Herlev. 1966: 3. 1967: 108.
- Ambyg v/ Ulf Jensen. Fredensborg-Humlebæk. 1972: 176.
- Amdrups, H. Chr., Eft. 1945: 154.
- Aneco, Indehaver Knud Erichsen. 1945: 15.
- America v/ Olga Marie Thomsen. Thisted Landsogn. 1946: 15. 1970: 150.
- American Auto v/ S. T. Sørensen & Jack Sørensen. Århus. 1971: 205.
- American Autolok v/ Aage Olsen. 1970: 133, 139.
- American Film International v/ Aage Tømning. 1972: 134.
- American Hæle Bar v/ Aina Wetterholm. 1963: 239.
- American Master-Oil v/ E. Hjorth. Aarhus. 1948: 175.
- American Tailor ved F. G. Syrig. 1929: 231. 1932: 187, 209. 1933: 267, 269/270. 1948: 203. 1954: 142.
- Amerifilm International News Bureau Paris v/ Aage Tømning. 1972: 164.
- Amerikansk Fotomateriel Import v/ Bjørn Bendorff. Fr.borg. 1957: 239. 1965: 31.
- Amerikansk Gummivare Industri ved S. Vogel. 1921: 285. 1934: 132. 1942: 3. 1947: 45. 1953: 261.
- Amerikansk Gulvafhøvling I/S v/ Johannes Pedersen og Hans Gert Almskou. Århus. 1968: 101.
- Amerikansk Vulcaniserings-Fabrik ved Th. Christiansen. 1944: 153.
- Ameropa ved Preben Lyngse. 1965: 39.
- Amets tryk ved A. Madsen og Erik Thomsen Schmidt. Esbjerg. 1962: 78.
- Ametza-Trading v/ J. P. Pedersen. Hvidovre komm. 1964: 145.
- Ami — Trikotagefabrik under M. & Co. — fonden. Sønderborg. 1970: 80.
- Amica mode og garn v/ Lene Margrethe Bank. 1969: 170.
- Amica Parykbar v/ Petersen & Keht. 1970: 240.
- Amidania v/ Brødrene Siesbye. 1955: 132.
- Amigo-offset ved Johnny Sørensen. Lyngby-Tårnbæk komm. 1969: 105.
- AMKEMI ved Anders Moesgaard. Gentofte. 1972: 80.
- Amkos ved I. Petersen og J. Madsen. Taarnby komm. 1951: 255. 1954: 201.
- Ammentorp, Jørgen C. A., Ingeniørfirma. 1945: 156.

- Ammundsen, Johs., & Søn, Metalvarefabrik. Horsens. 1958: 206.
- Amoda ved Bertram Edvin Schytte. Søllerød komm. 1963: 158.
- Amor Sko v/ Louis Mohr og Henrik Mohr. Helsingør. 1970: 207.
- Amstrups, A., Maskinfabriks Eftf. v/ N. Morthensen. Aarhus. 1944: 71. 1945: 8.
- Amttek ved ing. W. Parthum. Birkerød. 1971: 249.
- Amtets Elektro Materiel v. S. Jensen. Frederiksberg komm. 1963: 74.
- *Amtsavisen ved Otto Preben Elmenhoff Winge og fru Vibeke Elmenhoff Lund. Randers. 1968: 164. 1972: 70.
- Amtstidendes bogtrykkeri. Maribo. 1966: 78.
- An-Belysning v/ R. Nielsen & Elly Rasmussen. Horsens. 1970: 156, 231.
- Anbrilo ved Brdr. Sørensen. Ikast komm. 1961: 174. 1972: 20.
- Ancotrans — indeh. Aage Steenbjerg — Spedition. 1969: 44.
- Andebølle Kolonialforretning ved N. Dam. 1899: 151.
- *Andelsbageriet Sydstevn. Gjevnø. 1889: 155. 1917: 256. 1938: 55. 1972: 240.
- Andelsbageriet Tøving. Tøving. 1895: 8.
- Andelsbrugsforeningen for Køge og Omegn. 1921: 39. 1922: 9. 1945: 4. 1954: 60.
- Andels-Export-Slagteri. Nakskov. 1970: 187.
- Andelsfoderstofforeningen i Nykøbing F. 1954: 247. 1966: 107.
- Andelsforeningen Fællesvaskeriet for Fyn. A. m. b. A. Årslev komm. 1969: 226.
- Andelsforeningen paa professor Ostenfeld kollegiet. Lyngby-Tårnbæk. 1971: 47, 235. 1972: 231/232.
- Andelsforeningen Søby Fiskesalgforening. 1948: 206. 1949: 135. 1960: 29.
- Andelsforetagendet Haderslev Mælkecentral. 1942: 118, jfr. 207. 1954: 107.
- Andelsfælleslageret af Manufaktur i Nykøbing Mors. 1925: 242. 1926: 101, 249.
- *Andels Grovwareforeningen Nord. Hjørning. 1971: 33/34. 1972: 247.
- *Andels Grovwareforeningen Vendsyssel Vest. Åby-Biersted komm. 1969: 163, 180. 1972: 229.
- Andels-Grovwareforeningen Viborg Øst. Tapdrup. 1966: 197.
- Andels Grovwareforeningen for Vraa og Omegn. 1967: 130/131. 1970: 5.
- Andelskartoffelmelsfabriken Djursland. Auning. 1935: 275. 1957: 45. 1958: 164. 1961: 223/224. 1963: 191. 1965: 185/186. 1966: 158. 1967: 160. 1971: 247. 1972: 201.
- Andels-Kartoffelmelsfabrikken Midtjylland. Brande Komm. 1939: 18. 1957: 40. 1970: 164.
- Andels-Kartoffelmelsfabriken Sønder-Jylland. Toflund. 1933: 237 (2 Anm.). 1950: 16. 1954: 248. 1957: 190. 1959: 183. 1963: 152. 1965: 143. 1966: 145. 1967: 192.
- Andelskartoffelmelsfabrikken Vendsyssel. Dybvad. 1934: 241. 1955: 118/119. 1958: 102. 1967: 135.
- Andels-Kondenseringsfabrikken for Ringkøbing Amt. 1962: 190. 1967: 261. 1968: 19, 220. 1969: 61. 1970: 9. 1971: 7/8. 1972: 249.
- Andels-Kødfoderfabrikken Fyn. Svendborg. 1942: 11, jfr. 130. 1957: 201. 1967: 203. 1968: 99.
- Andelsmejeriet Alhøj. Skanderup-Stilling Komm. 1936: 226. 1937: 186. 1934: 64.
- Andelsmejeriet Brolykke. Grenaa. 1939: 111.
- Andelsmejeriet Esbjerg. 1969: 143.
- Andelsmejeriet »Frem«, Hurup. Thy komm. 1959: 163/164. 1964: 60.
- Andelsmejeriet Fremtidshåb. Ø. Kippinge. 1936: 38, 179. 1937: 13. 1938: 150. 1939: 126. 1940: 120/121. 1942: 199. 1943: 168. 1945: 87. 1946: 124. 1949: 135. 1952: 132. 1956: 169. 1966: 17. 1968: 69.
- Andelsmejeriet Godthåb. Skave. 1968: 43/44. 1972: 125.
- Andelsmejeriet Hald. Ørslevkloster komm. 1953: 139. 1966: 224.
- Andelsmejeriet Kragholdt. Gjern-Skanerup. 1936: 183. 1937: 33.
- Andelsmejeriet Landsogn. Slagelse. 1946: 28, 189. 1949: 46. 1962: 245.
- Andelsmejeriet Marskendal af Ry St. 1937: 57.
- Andelsmejeriet Nutiden. Gunslev. 1936: 63, 131. 1965: 9, 32.
- Andelsmejeriet Skive. 1936: 249. 1966: 177.
- *Andelsmejeriet Skovlund. Vinderup. Sahl komm. 1967: 219. 1972: 123.
- *Andelsmejeriet Skæve. Skæve Kommune. 1944: 122. 1955: 94. 1972: 113.

- Andelsmejeriet Thejls. Sevel komm. 1967: 233. 1972: 182.
- Andelsmejeriet Vesterhede. Anst og Slaugs Herreder. 1919: 161, 255.
- Andelsmejeriselskabet Djursland. Balle. 1965: 49.
- Andels-Mølle- og Bageriet ved Dalby. 1894: 71, 107. 1896: 70. 1897: 73. 1898: 93. 1899: 80. 1900: 82. 1901: 80. 1903: 54, 123. 1905: 122. 1907: 118. 1908: 169. 1911: 166. 1912: 161. 1913: 130. 1914: 177. 1918: 194.
- Andelsmøllen i Raaby-Sødring Sogne (Andelsselskabet Demstrup Mølle). 1916: 66. 1919: 110.
- Andels-Osteriet Sjælland. Ringsted. 1965: 59.
- Andelsselskabet: Se næste betydende ord.
- Andelsildeoliefabriken, Esbjerg, Andels-selskab med begrænset Ansvar. 1948: 89. 1949: 54, 120/121. 1953: 15. 1956: 48. 1960: 125. 1962: 105. 1963: 137/138. 1969: 120. 1970: 7. 1972: 40/41.
- Andelslagteriernes Flæskesalg og Russisk Import ved T. G. Jungersen & Theodor Boyer. 1916: 43. 1918: 164. 1929: 65. 1932: 142. 1936: 98. 1944: 154. 1952: 14.
- Andelssmør. Århus, 1967: 122.
- Andelssvineslagteriet i Kolding. 1911: 205. 1912: 232. 1913: 173. 1914: 97. 1918: 158. 1920: 243. 1923: 76. 1925: 275. 1928: 122. 1932: 136. 1933: 98. 1934: 102, 173. 1939: 113. 1940: 60. 1943: 271. 1946: 19. 1949: 18. 1950: 92. 1951: 123. 1953: 117. 1959: 169, 268. 1960: 131. 1962: 62. 1963: 59. 1964: 57. 1965: 47. 1969: 145.
- Andelssvineslagteriet Nørresundby. 1969: 69, 146/147. 1970: 39/40 (2 anm.). 1972: 52/53.
- Andelsvandværket i Bøsserup. Egebjerg sogn. 1969: 150.
- Andelsvaskeriet i Horsens. A. m. b. A. 1950: 71. 1951: 72. 1962: 173.
- Andelsvaskeriet »Idstrup og Omegn«. 1952: 63. 1964: 217.
- Andelsvaskeriet Limfjorden A. m. b. A. Lemvig. 1966: 106/107, 188. 1967: 152.
- Andelsvaskeriet for Sydvestsjælland. Skælskør. 1949: 166. 1950: 87. 1952: 151. 1954: 111. 1961: 88.
- Anders And & Co. 1955: 174/175. 1958: 130. 1967: 87. 1968: 186.
- Andersen og Albrechtsen, I/S. Værløse. 1967: 267.
- Andersen & Andreasen. Twanpaper. 1962: 231.
- Andersen & Berner's Hattefabrik. 1950: 101.
- Andersen & Bodholt. Præstø. 1920: 145/146. 1922: 226.
- Andersen & Busch, Ingeniør- og Handels-selskab. Fr.berg. 1965: 58.
- Andersen & Carlsen. Svendborg. 1926: 138. 1927: 31.
- Andersen & Christiansen. Hvedstrup-Fløng komm. 1965: 177.
- Andersen & Elsborg. Værløse. 1972: 252.
- Andersen & Engelund. Esbjerg. 1936: 207.
- Andersen & Fausing. Aarhus. 1927: 143. 1942: 203. 1958: 203.
- Andersen & Ferdinandsen, Skibs- og Bådeværft. Gilleleje. 1955: 18, 140.
- *Andersen & Funder. Gentofte. 1970: 133. 1972: 230.
- Andersen og Hagstrøm. Ballerup-Måløv komm. 1964: 204.
- Andersen & Hansen. Aarhus. 1943: 126
- Andersen & Hansen. Holbæk. 1949: 152.
- Andersen & Hansen. Herning. 1964: 213.
- Andersen & Hansen, aut. gas- og vandme-ster, varme, sanitet og blik. 1972: 189.
- Andersen og Holst. Odense. 1939: 80. 1961: 231.
- Andersen & Holst Maskinsætter. 1958: 64. 1968: 142.
- Andersen & Jensen. 1931: 113. 1940: 62. 1941: 21. 1942: 232. 1958: 31.
- Andersen og Jensen. Høje-Tåstrup komm. 1962: 55.
- Andersen og Jensen. Nykøbing M. 1971: 201.
- Andersen & Jørgensen. Frederiksberg. 1947: 161.
- *Andersen & Kiholm. Arrild komm. 1962: 123. 1972: 37.
- *Andersen og Knudsen, bogtrykkeri. 1971: 21/22. 1972: 227.
- Andersen og Kristensen. Hjørring. 1919: 53. 1930: 108.
- Andersen & Larsen. 1939: 246.
- Andersen & Larsen - Aarhus Auto Værk-sted - Rich. Sørensen Eff.. 1969: 83.
- Andersen & Maarc. 1924: 86. 1963: 201.
- Andersen & Madsen. Silkeborg. 1954: 195.
- Andersen & Mechelsen, I/S. Herning 1970: 90.

- Andersen & Meyer Bogbinderi. Lyngby-Tårnbæk. 1972: 2.
- *Andersen & Meyers Eftflg. Otto Larsen. Aabenraa. 1926: 20. 1948: 32. 1972: 182.
- Andersen & Møllerup. Frederiksberg 1966: 97.
- Andersen og Møller, Auto Reservedele og Tilbehør. Silkeborg. 1947: 19.
- Andersen & Nielsen. 1921: 237, 287. 1924: 6. 1928: 169. 1929: 29. 1931: 251. 1947: 44. 1953: 211. 1962: 178. 1972: 238.
- Andersen & Nielsen. Aarhus. 1942: 157.
- Andersen & Nielsen. Karlslunde-Karlstrup komm. 1963: 159.
- Andersen & Nielsen. Stenstrup. 1972: 170.
- Andersen & Nielsen, Værløse. 1965: 18.
- Andersen & Nissen's boghandel. Tønder. 1950: 156.
- Andersen og Nørmark. Brøndbyernes komm. 1963: 49.
- Andersen og Olesens frisørforretning. Horsens. 1949: 34.
- Andersen & Ovesen. Vejlbjby-Risskov kom. 1950: 91.
- Andersen & Pedersen, Brønderslev. 1924: 40. 1951: 17.
- Andersen & Pedersens Bogtrykkeri. 1925: 110. 1930: 4. 1956: 65.
- Andersen og Rasmussen. As-Klaking komm. 1951: 83, 187.
- Andersen & Sauer. Slagelse. 1968: 50.
- Andersen & Simonsen. Esbjerg. 1963: 135.
- Andersen & Steinhardt Petersen. Søllerød. 1967: 128.
- Andersen og Søby Madsen. Esbjerg. 1963: 219.
- Andersen & Søn. 1967: 143.
- Andersen & Sørensen. Aalborg. 1924: 157. 1930: 207.
- Andersen & Sørensen. Randers. 1943: 62.
- Andersen & Vilander. Farum. 1966: 52, 65.
- Andersen, A. Fredericia. 1967: 83, 177.
- Andersen, A., & Søn, Blikkenslagere, Nykøbing F. 1945: 99. 1946: 14, 190. 1959: 203.
- Andersen, A. M., & Co. Frederikshavn. 1943: 190.
- Andersen, A. P. K. 1939: 180. 1951: 138.
- Andersen, A. P., & Søn. Aalborg. 1940: 14. 1943: 265. 1951: 103.
- Andersen, A. V., & Co. 1949: 40. 1950: 196. 1962: 119.
- Andersen, A. Vraae, og E. Hedegaard. Frederiksberg komm. 1956: 69. 1960: 196.
- Andersen, Aasbjerg & Ørtoft Andersen. Gentofte. 1962: 157. 1964: 91.
- Andersen, Aksel, I/S. Gentofte komm. 1961: 120. 1972: 157.
- Andersen, Anders Peter, Odense. 1895: 44. 1923: 123.
- Andersen, Andreas, & Olsen. 1896: 3. 1907: 190, 287. 1913: 4. 1917: 357. 1918: 11. 1923: 258. 1945: 106. 1949: 25. 1955: 26.
- Andersen, Anton, C. Rønnows Eftflg. Gentofte Kommune. 1912: 69. 1926: 77. 1928: 49. 1965: 202.
- Andersen, Arnold Mourits Christian. Aars. 1909: 157.
- Andersen, Arthur, og Søn. Nakskov. 1960: 42. 1961: 105, 195.
- Andersen, Asger, & Søn, I/S v/ Asger Andersen og Knud Andersen. Løgstør. 1971: 226.
- Andersen, Aug. I/S. Århus. 1969: 182.
- Andersen, Aug., & Søn. Haslev-Frerslev komm. 1958: 195.
- Andersen, B., & Lassen. 1945: 16.
- Andersen, B. M., & Co. Viby J. komm. 1956: 237. 1959: 245.
- Andersen, Bernh. & Søn. Dragsholm komm. 1970: 160.
- Andersen, Bundgaard. Aalborg. 1949: 100.
- Andersen, Børge, I/S. 1972: 14.
- Andersen, C. A. 1959: 92.
- Andersen, C. Donnerup. Aarhus. 1945: 40.
- Andersen, C., og Enig. Roskilde. 1926: 154. 1938: 99. 1961: 105.
- Andersen, C., & J. P. Nielsen. Horsens. 1956: 102.
- Andersen, C., & N. Maimin. 1956: 58.
- Andersen, C. F., & Søn. Aarhus. 1950: 153. 1955: 122, 140.
- Andersen, C. M. & Søn. Svendborg. 1944: 168. 1948: 70. 1963: 148/149.
- Andersen, C. Meldgaard, ved Christen Meldgaard Andersen og Johannes Meldgaard Andersen. Herning. 1947: 88. 1960: 213. 1972: 12.
- Andersens Carit Forlag, I/S. 1971: 158.
- Andersen, Carl, Kolding. 1925: 103.
- Andersen, Carl M., og Søns Eftf. 1949: 111. 1956: 133.
- Andersen, Carl R. 1906: 194. 1935: 155

- Andersen, Carl V., & Søn. Nykøbing Sjælland. 1945: 61. 1959: 17. 87. 1967: 106.
- Andersen, Ch. 1938: 175, 235. 1943: 90. 1960: 241.
- Andersen, Chr. 1920: 160. 1961: 228.
- Andersen, Chr. Frederikshavn. 1967: 107.
- Andersen, Chr., & Søn. 1946: 40. 1961: 233.
- Andersen, Chr., & Søn. Frederikshavn. 1923: 121, 148. 1942: 76, 93. 1945: 161.
- Andersen, Christen, & Co. Hammel. 1901: 123.
- Andersen, Christian, og Søn. Køge. 1959: 11.
- Andersen, E. Schou, & Co. 1934: 90. 1955: 14. 1960: 118. 1963: 228. 1964: 191. 1965: 130.
- Andersen, E. Thordal, I/S. Randers. 1965: 214.
- Andersen, Edith. 1941: 5, 145.
- Andersen, Ejnar. Frederiksberg Komm. 1963: 74.
- Andersen, Einar, & Søn. Odense. 1958: 89.
- Andersen, Emil. 1889: 268. 1897: 172. 1903: 98. 1919: 97, 316. 1920: 7. 1937: 22. 1942: 22. 1950: 28.
- Andersen, Erik. 1911: 161. 1921: 206. 1923: 210. 1949: 6. 1951: 59. 1955: 17. 1956: 176. 1960: 234. 1961: 28. 1963: 48. 1965: 161. 1970: 63.
- Andersen, Erik. Nyborg. 1972: 59.
- Andersen, Erik, & Co. Hvidovre. 1967: 83.
- Andersen, Erik, Kemikalier og farvestoffer. 1955: 177.
- Andersen, Erik Thaysen. Esbjerg. 1958: 173.
- Andersen, Evald, og Konrad Larsen. Hurup Komm. 1946: 193.
- Andersen, Evan, & Co. I/S v/ Evan Andersen og Thorkild Larsen. Hanstholm. 1969: 145.
- Andersen, F. S., ingeniør- og maskinfortretning I/S. Søllerød. 1969: 115.
- Andersen, Ferd., og Co. Herstederne. 1967: 187. 1968: 77. 1969: 61. 1970: 19. 1971: 99.
- Andersen, Fr., & Søn. Himmelev. 1942: 1967: 187.
- Andersen, Frede, og Erik Damm. Skælskør. 1970: 191.
- Andersen, G. Herman. 1970: 18.
- Andersen, Georg. 1944: 56. 1947: 44. 1957: 65. 1963: 242. 1964: 176. 1965: 130. 1969: 215. 1970: 163. 1972: 220.
- Andersen, Georg, & Co. 1912: 6, 176. 1914: 2, 136. 1916: 79, 280, 286. 1919: 316. 1928: 25. 1948: 38. 1952: 251. 1970: 63.
- Andersen, Georg, & Søn. 1955: 155.
- Andersen, H. C., I/S. Frederiksberg. 1949: 27. 1967: 130.
- Andersen, H. C., I/S. Odense. 1949: 30. 1951: 100, 137. 1969: 118.
- Andersen, H. C., & H. Brammer. Lyngby. 1938: 286. 1939: 51. 1952: 16. 1960: 168, 170.
- Andersen, H. C., og V. Seidenfaden. 1956: 183.
- Andersen, H. C., Cigarer en gros. 1952: 81/82, 88.
- Andersen, H. C., Guldvarer. Eftf. Bent Andresen. 1970: 230.
- Andersen, H. Chr., & Co. 1949: 111. 1953: 148. 1956: 105.
- Andersen, H. Chr., v/ Dagmar Andersen og Viggo Andersen. Rødding. 1945: 117.
- Andersen, H. E. M., & Co. 1972: 80.
- Andersen, H. Langer. Aarhus. 1950: 133.
- Andersen, H. S., og Co. Køge. 1922: 246.
- Andersen, Hall, Værktøjsfabrik v/ Th. Hall Andersen og J. Hall Andersen. Ballerup-Måløv komm. 1960: 102. 1970: 240/241.
- Andersen, Hans Jeppesen. Skive. 1934: 96.
- Andersen, Harry. 1923: 84, 163, 209. 1938: 283. 1942: 125. 1944: 176. 1945: 96. 1946: 25. 1947: 47. 1948: 99, 167. 1950: 100. 1956: 129. 1958: 129.
- Andersen, Harry A., Birkerød komm. 1959: 156. 1960: 103, 173.
- Andersen, Helge V., Edg. T. Scheuer's eftf. 1965: 98.
- Andersen, Helgo Nygaard, & Co. Maribo. 1972: 73.
- Andersen, Henning. Aarhus. 1943: 14. 1954: 60.
- Andersen, Henry, & Søn. 1959: 128. 1963: 135.
- Andersen, Hesselberg, & Jensen. 1922: 28. 1950: 121.
- Andersen, Hilmar, og Co. 1949: 25, 41. 1950: 26. 1951: 122. 1954: 169. 1955: 161.
- Andersen, Hjalmar. 1950: 99. 1960: 147. 1961: 180. 1968: 48.
- *Andersen, Hugo. 1940: 198. 1972: 25.

- Andersen, I. P. Vedbæk. 1967: 43.
 Andersen, Ib. 1966: 183.
 Andersen, Ib. Alestrup, Østerbølle komm. 1957: 214.
 Andersen, Inger Cecilie. 1959: 229.
 Andersen, J. 1937: 224. 1951: 237.
 Andersen, jun. J., & Co. 1889: 94. 1906: 56. 1913: 318. 1914: 217. 1915: 132. 1919: 8. 1932: 67, 187. 1951: 235. 1954: 207.
 Andersen, J. C., ved Anna Kjær Andersen og J. C. Andersen. Svendborg. 1945: 159. 1947: 14. 1954: 227. 1955: 154. 1970: 65.
 Andersen, J. Chr. 1914: 141, 258, 283. 1922: 222. 1944: 137. 1968: 55. 1969: 147.
 Andersen, J. Laage, I/S. Århus. 1970: 231.
 Andersen, J. W. Lyngby-Tårnbæk. 1967: 53.
 Andersen, Jacob. 1891: 38. 1892: 94.
 Andersen, Johs. Holbæk. 1957: 192. 1958: 141. 1961: 188.
 Andersen, Johs. Horsens. 1955: 56.
 Andersen, Johs. Gaveartikler en gros. 1962: 28.
 Andersen, I/S Johs., & Søn, Savværk og Trælasthandel. Farum. 1964: 257. 1967: 106.
 Andersen, Johs. A., og Co. 1955: 89. 1966: 92.
 Andersen, Juul, & Co. Eff. 1940: 175. 1945: 108, 154. 1946: 25, 167. 1949: 7. 1950: 147. 1951: 147. 1954: 181. 1969: 23/24. 1970: 18, 32. 1971: 4.
 Andersen, Juul, og Søn. Aarhus. 1946: 16
 Andersen, Jørgen Laan. Odense. 1942: 52. 1955: 120.
 Andersen, K. Halfdan, Murermester & Entreprenør. Frederiksberg. 1952: 244.
 Andersen, Kaj. 1954: 7. 1957: 198. 1962: 223.
 Andersen, Kaj Ernest. 1947: 108.
 Andersen, Karin. Gentofte. 1967: 150.
 Andersen, Karl, og Børge Nielsen, Nykøbing Sj. 1967: 251.
 Andersen, Knud. 1938: 205.
 Andersen, Knud, & Co. Gentofte. 1965: 228.
 *Andersen, Knud. Odense. 1921: 43. 1935: 193. 1951: 285. 1954: 79. 1955: 90. 1959: 160. 1965: 150. 1972: 26.
 Andersen, Kristian J., Frederiksberg komm. 1958: 216. 1966: 178. 1970: 18.
 Andersen, Kryger, & Niensens bogtrykkeri. Odense. 1961: 68.
 Andersen, L., & Co. 1947: 8.
 Andersen, L. Chr. 1941: 187, 206. 1960: 102.
 Andersen, L. E. 1965: 16. 1970: 54.
 Andersen, L. F. 1919: 122. 1947: 117.
 Andersen, Laage, I/S. Risskov. 1969: 96.
 Andersen, Lauritz. Odense. 1970: 191.
 Andersen, Lorents F., & Søn. 1925: 5. 1926: 118. 1951: 254.
 Andersen, Ludvig, & Søn. 1931: 134. 1934: 205. 1937: 224/225. 1939: 142. 1940: 174. 1945: 3, 46. 1946: 150. 1947: 194. 1954: 5. 1957: 120.
 Andersen, M. I., & Co. 1953: 40.
 Andersen, M. M. Esbjerg. 1934: 124, 247. 1944: 127.
 Andersen, Manfred, & Søn. Ålborg. 1961: 179.
 Andersen, Marius. Odense. 1933: 59. 1965: 103, 147.
 Andersen, Marius, og Sønner. Stillinge komm. 1961: 88.
 Andersen, Mathias M., & Co. Aarhus. 1900: 199. 1901: 168. 1902: 159. 1906: 287. 1911: 175, 199. 1918: 39. 1919: 186. 1922: 137. 1934: 272. 1939: 39. 1943: 38. 1958: 8. 1957: 197. 1959: 7. 1966: 163.
 Andersen, Mikkel. Aalborg. 1935: 141. 1942: 242. 1963: 181.
 Andersen, N. C., & Co. Thisted. 1965: 108.
 Andersen, N. Martin, & Søn, Frederiksberg. 1909: 311. 1915: 7. 1942: 7. 1945: 97. 1946: 120. 1951: 138. 1969: 194, 215.
 Andersen, N. P., & Co. Støvring. 1889: 181.
 Andersen, Niels. 1918: 134. 1936: 4. 1940: 2. 1942: 102. 1957: 194. 1958: 201.
 Andersen, Niels. Kolding. 1928: 186.
 Andersen, Niels H. Esbjerg. 1960: 63.
 Andersen, Niels Møller Vinther. Skanderup-Stilling Komm. 1943: 82. 1945: 129/130.
 Andersen, Niels, & Søn, Smede og Maskinværksted, Ålborg. 1965: 151.
 Andersen, Nørgaard, Maskinfabrik I/S. Nørre Snede. 1972: 105.
 Andersen, O. Johs. Odense. 1944: 180. 1947: 67/68, 143. 1964: 84.

- Andersen, Olaf, og Søn. Lyngby-Tårnbæk komm. 1967: 112.
- Andersen, Olga, Korsetfabrik. 1948: 162. 1951: 115.
- Andersen, Osv., & Co. 1944: 176. 1965: 129.
- Andersen, P. 1930: 247. 1931: 160. 1940: 47. 1952: 9. 1957: 150. 1966: 154.
- Andersen, P., & Søn, Kleinsmedic. Gladsaxe. 1963: 157.
- Andersen, P., & Søn. Nr. Snede komm. 1963: 51.
- Andersen, P. A., og Sønner. Vejle. 1951: 211. 1970: 170.
- Andersen, P. E., Electric. 1969: 15.
- Andersen, Peder, & Søn. Randers. 1920: 259. 1932: 62. 1956: 61.
- Andersen, R., & Sønner, Nørre Åby Elforsyning. 1971: 239.
- Andersen, R. C. Karosserifabrik. Aalborg. 1956: 219, 240. 1962: 71.
- Andersen, Rasmus, & Søn. Svendborg. 1936: 269. 1966: 12.
- Andersen, Rasmus. Fredericia. 1915: 127.
- Andersen, Robert C. Nyborg. 1897: 182.
- Andersen, I/S Rudolf, ved Jørgen Winkler Andersen, Poul-Erik Winkler Andersen. Esbjerg. 1964: 6.
- Andersen, S., & Søn. Nysted. 1965: 169. 1969: 40.
- Andersen, T. Kjørholt, og Co. ved Tage Kjørholt Andersen og Svend Aage Petersen. Køge. 1958: 77.
- Andersen, Th., & Nielsen. Frederiksberg. 1924: 33. 1937: 141. 1939: 161. 1946: 42. 1958: 166/167. 1972: 14, 96.
- Andersen, Th., & Søn. Næstved. 1957: 113.
- Andersen, Thierry, og Thynov. Køge. 1965: 29, 133.
- Andersen, Torp, og Søn. Gentofte. 1966: 223.
- Andersen, Toustrup. Slagelse komm. 1958: 123.
- Andersen, V., Ingeniør, cand. polyt. 1922: 175. 1951: 91.
- Andersen, V., & Søn. Rødovre. 1967: 249. 1968: 33.
- Andersen, V. Munch, & Co.'s Maskinforretning. Brenderup komm. 1955: 202. 1966: 221.
- Andersen, Vendelbo, I/S. 1966: 214. 1969: 75.
- Andersen, Viggo, & Søn. Hillerød. 1943: 52. 1970: 217.
- Andersen, Viggo F., Konditor-Biscuit. Frederiksberg. 1953: 9.
- Andersen, Vikar, & de Medici Larsen. Rødovre. 1972: 252.
- Andersen, Villy G., Erling Larsen og Jørgen Risbjerg. Tornved komm. 1970: 139.
- Andersen, William, & Co. Hobro. 1949: 67. 1952: 12.
- Andersens, Aage, Eftf. 1970: 269.
- Andersens, Alb., eftf., H. Kristensen og søn I/S. 1962: 4.
- Andersens, Astrid, Boghandel. 1931: 27.
- Andersens, Axel, Eftf. Musikartikler en gros ved Poul Halck. 1954: 163.
- Andersens Blik, Gas og Vandmesterforretning. 1963: 187. 1965: 16.
- Andersens, C., Efterfølger. Kolding. 1889: 414.
- Andersens, Carl A., Eftf., Glarmester Ejner Jensen & Sønner. Slagelse. 1961: 86/87. 1971: 43.
- Andersens, Carl, Eftf. v/ E. Christensen & Co. Århus. 1958: 129.
- Andersens, Carl, 2den Efterfølger ved Th. Toubro. 1903: 128.
- Andersens, Chr., 2. efterfølger v/ H. L. Rasmussen og Henning Nissen. Odense. 1964: 179.
- Andersens, Eihler, Strømpfabrik. Kolding. 1962: 216.
- Andersens, Ejnar, Eftf. Vejle. 1964: 93.
- Andersens, Erhard, Eftf. 1959: 128. 1962: 163. 1963: 98. 1971: 137. 1972: 102, 208.
- Andersens, Erik Paarse, boligmontering. Bogen. 1971: 2, 71.
- Andersens, Ernst, Bogtrykkeri. 1960: 143. 1971: 176.
- Andersens, Georg, 2. Eftf. v/ M. Krøger. Rødovre. 1965: 25.
- Andersens, H. C., eftf. ved Verner Hansen. Svendborg. 1964: 80.
- Andersen's, H. J., Eftf. 1962: 70.
- Andersen's, Hans, Eftf. Gentofte. 1966: 91.
- Andersens, Hans, Efterfølgere Jørgen Andersen og Karl Deutschbein. Ulkehøl. 1934: 104. 1948: 127. 1949: 141.
- Andersens, Harald, Eftf. 1939: 4.
- Andersen's, Henry Eftf. ved Margit Hansen. Roskilde. 1972: 233.
- Andersen, Huld, Vinhandel. Esbjerg. 1970: 134.

- Andersens, J., Maskinfabriks Efterfølger v/ Th. Andersen. Otterup Komm. 1947: 14. 1948: 44.
- Andersens, Jens, Søønner, trawl- og vodbinderi I/S, ved Harald og Oskar Andersen. Esbjerg. 1963: 185.
- Andersens, Johan, eftf. ved Carl Andersen. Frederikshavn. 1959: 11, 179.
- *Andersens Jærnstøberi, Bjælkerup. 1907: 118. 1939: 164. 1940: 184. 1972: 253.
- Andersens, Jørgen C., Import. Hillerød. 1966: 52.
- Andersens, Jørgen, Eftf. 1967: 20.
- Andersens, K., Fjederfabrik I/S. Brovst. 1971: 93.
- Andersen's, Kathrine, Eftf. Århus. 1967: 225.
- Andersens, M., Eftf. v/ Kaj Fønss Rasmussen. Randers. 1951: 152.
- Andersens, Mærsk, Efterfølgere, tidligere A. W. Raetzel, v. N. og K. Pedersen. Aalborg. 1951: 67.
- Andersen, N., Jærnstøberi og Maskinfabrik, I/S. Stevns. 1972: 253.
- Andersens, N. K., Eftf. v/ B. Kjeld-Andersen og Co. 1966: 122.
- Andersen's, P., Eftf. Mejerianlæg - Køleanlæg ved H. C. Th. Hansen & M. Holm Jensen. Ballerup-Måløv komm. 1962: 220.
- Andersens, P. & G., Maskinimport. Odense. 1962: 168.
- Andersens, Peder, Efterflg. Odder. 1889: 377. 1909: 48, 106. 1912: 255, 286.
- Andersen's, Peter, Eftf. 1953: 146.
- Andersens, Poul, 2. Eftf. v/ Andersen & Olsen. 1968: 155.
- Andersens, Rasmus, Eftf. 1951: 241.
- Andersens, Richard, Eftf. ved Ove Grønning. 1960: 150.
- Andersens, S. E., Eftflg., Richardt Andersen & Co. Eshønderup komm. 1956: 18.
- Andersens, Severin, Eftf. Brdr. Rytter. Korsør. 1956: 248.
- Andersens, Svend, Møbeletablissemnt. Horsens. 1931: 218, 261. 1932: 15. 1971: 129.
- Andersens Tømmerhandel ved Johannes Andersen og Knud E. Andersen. Holbæk. 1955: 104.
- Andersens, Uffe, Eftf. 1937: 247.
- Andersens, Valdemar, Bogbinderi. Frederiksberg komm. 1956: 113. 1960: 280, 294
- Andersens, Viggo, Eftf. v/ Helge Johansen. 1949: 23.
- *Andersens, Vilh., Enke & Søn. 1936: 99. 1960: 11. 1972: 4.
- Anderson, J. G., Neuhaus's Eftfl. Vejle. 1902: 126.
- Andersson, Alfr., & O. Sørensens efterfølger ved Svend Ove Karisson. 1968: 51.
- Andersson, H. Lyngby-Taarbæk Komm. 1959: 8. 1958: 19. 1966: 60.
- Andersson, Henry Erik Høgfeldt. 1970: 67.
- Andersson, K. I., & Søn. Holbæk. 1964: 254.
- Andersson, W., Offsetservice. 1962: 188/189.
- Anderssons, Hjalmar, Efterfølgere. 1955: 130. 1957: 110, 126.
- Andex-Kontormøbler v/ Arnov Nielsen. 1958: 226.
- Andreassen & Co. Bogtryk. 1951: 253. 1953: 222. 1961: 220.
- *Andreasen & Henningsen's Eftf. 1953: 244. 1972: 102.
- Andreasen & Lachmann. 1911: 184. 1920: 203. 1931: 231. 1946: 94. 1955: 166. 1959: 194.
- Andreasen & Nielsen. Kolding. 1926: 235. 1965: 34.
- Andreassen, A., & Søn. Aarhus. 1955: 9. 1957: 64.
- Andreasen, A. H., & Søønner. Aabyhøj, Aaby komm. 1955: 233.
- Andreasen, Alfred. Til Frederiksberg. 1937: 3, 69. 1940: 200. 1942: 213.
- Andreasen, Axel, & Søønner. 1957: 48. 1958: 256. 1965: 168. 1970: 15.
- Andreasen, C., & Søn. Frederikssund. 1963: 103. 1966: 119.
- Andreasen, Holger, Handel, Industri og Rederi. 1964: 246, 258. 1967: 116. 1968: 55, 149.
- Andreasen, John, Kjølehuset. 1956: 140.
- Andreasen, Johs. & Jørgen, Elektroinstallatører, Store-Heddinge. 1957: 188.
- Andreasen, Johan Zartow, og Arne Zartow Andreasen murermestre. Skellevjerg komm. 1950: 166.
- Andreasen, O., & Søn. Vamdrup komm. 1963: 180.
- Andreasen, R. Chr., & Co. Ringsted. 1972: 161.

- *Andreasen, R. Kr., & Co. 1936: 26, 55. 1946: 41. 1959: 208. 1972: 151.
- Andreasens, Th., Eftf. Eigil Nielsen. Hatteformefabrik. 1953: 81.
- Andresen & Co.'s efterfølgere købmændene Samuel Andersen og Svend Thomsen. Sønderborg 1962: 166.
- Andresen, Andr. Padborg. 1934: 199. 1950: 17. 1961: 151. 1966: 141. 1971: 57. 1972: 66.
- Andresen, Andreas, filial, Rødbyhavn. 1963: 135, 140.
- Andresen, Carl, I/S, Jejsing, Hestrup komm. 1960: 210.
- Andresen, Chr. 1955: 130, 202.
- Andresen, Emil, Kerteminde. 1912: 223. 1928: 32, 53, 114. 1944: 92, 168. 1949: 205. 1950: 110. 1952: 174. 1962: 9. 1967: 175.
- Andresen, Hammer, Horsens. 1947: 19, jfr. 1946: 107.
- Andresen, M., og N. Callesen, Burkal Komm. 1947: 149.
- Andresen, Peter N., Boghandel, Aabenraa. 1933: 46. 1936: 21.
- Andresens, Andreas, filial, Frederiksberg. 1971: 57.
- Andresens Eftf., K/S, ved Heinz Lorenzen maskinfabrik, Blans. 1970: 194, 230. 1971: 43.
- Andst Lokalfoderstofforening. 1927: 242. 1951: 236.
- Andst og Omegns Sparekasse. 1892: 104. 1898: 86. 1910: 248. 1921: 151. 1923: 102/103. 1936: 209. 1938: 90, 137. 1940: 148. 1945: 131. 1952: 181. 1956: 219.
- Anefa v. Annelise Fallenkamp. 1955: 83/84.
- Anesco v/ A. Staal, Søllerød. 1972: 100.
- Angelique v/ E. Corneliussen & G. Kærslund, Odense. 1968: 108.
- Angelkjær Cementvarefabrik v/ N. O. Madsen, Bjerringbro. 1966: 75.
- Anglo, Erik S. Søllerød komm. 1959: 237.
- Anglo American Book Center v/ E. Sandemand Pedersen. 1965: 213.
- Anglodan International, Fototronic v/ B. Kerschner-Hansen. 1968: 110.
- Anglo-Danish Tea Import ved Frederick Daniels, Herning. 1964: 188.
- Anglo-Scandinavian Casing Co., The, v/ H. Paultn Jacobsen. 1937: 110. 1938: 4.
- Anglo-Swiss Trading v/ R. Baltzersen, Gentofte. 1965: 110, 152.
- Angodan Trading v/ E. Berenth Jensen, Frederiksberg. 1947: 183.
- Angrosa v/ Benny Pedersen, Tårnby. 1967: 51.
- Anhe v/ E. Anker Andersen. 1968: 59.
- Anholt Brugsforening. 1920: 153. 1921: 26. 1947: 85. 1960: 11. 1962: 128.
- Anholtsgades Auto-Service. A. m. b. A. Århus. 1972: 185/186.
- Anico-Bonex v. H. J. Koktvedgaard. 1963: 168.
- *Aniket v/ Tue Andresen og Leif Nielsen, Greve komm. 1970: 149. 1972: 202.
- Animalsk Export v/ Ernst Salomon. 1934: 284.
- Anjas hobbyshop v/ Anna Wohlgemuth & Sonja Smidt, Åbenrå. 1972: 81.
- *Ankerbyes, I., lydterapeutiske institutter I.S. 1972: 82, 137.
- Ankerhus Broderimagasin ved Ellen Fink, Holbæk. 1964: 146.
- Ankerhus Farvehandel ved L. P. Riis Ebbesen, Helsingør. 1948: 42.
- Ankerhus Tapet- & Farvehandel v/ Harald Christensen og Boi Ehmsen Christensen, Esbjerg. 1966: 42.
- Anker Møbler v/ Anker Thomassen, Århus. 1961: 122.
- *Anker Sengelinned v/ Ejnar Larsen. 1960: 254. 1972: 137.
- Anker-Sko v/ Emil Petersen, Haderslev. 1963: 60.
- Ankers & Løvbo. 1923: 277. 1950: 126. 1965: 10.
- Ankers Kødudsalg v/ Anker R. Lind, Århus. 1958: 184.
- Anker's Ure ved V. Anker Christensen. 1936: 258.
- Ankersen, K. A., gardin en gros, Randers. 1965: 192.
- Anker-teen ved Svend Erik Anker og Jonna Mathiesen, Lyngby-Tårnbæk komm. 1964: 13.
- Anky ved Johs. Nielsen, Ikast komm. 1950: 171.
- Anlægsgartnerfirmaet Erik Juhl Christensen & Hans Christian Andersen, Søllerød. 1971: 51.
- Annél Håndtryk v/ Sandner og Frederiksen. 1967: 154.
- Anras, Internationale Spedition v/ Kai Røhl Andersen og Torben Rasmussen. 1964: 85.
- Ans Brugsforening. 1915: 174. 1930: 21/22. 1936: 250. 1955: 267.

- Ansager Andels-Slagteri. 1931: 64, jfr. 242. 1933: 187. 1935: 202. 1936: 94, 185. 1946: 195/196. 1948: 193. 1956: 131. 1957: 174. 1958: 117. 1960: 126. 1961: 230. 1962: 175. 1965: 107. 1966: 164. 1967: 155. 1969: 169. 1970: 120.
- Ansager Brugsforening. 1930: 54. 1956: 212. 1962: 70.
- Ansager-Kærbæk foderstofforening. 1949: 208. 1950: 171. 1961: 156.
- Ansager Møbler ved S. Kr. Sørensen. Ansager komm. 1965: 11.
- Ansager Sparekasse, afdeling af Ølgod Sparekasse. 1969: 178.
- Ansager Trælasthandel v/ Poul & Ib Fogstrup. 1958: 144.
- Ans Bilgas-Center, v/ Peder Østergaard Petersen. Kjellerup. 1972: 107.
- Antenne Centret, ved Jørgen Hammeken. 1959: 105.
- Anthony, Cecil C. 1953: 40.
- Anthony, W. 1942: 213.
- Anti-Brugsen v/ Louis Steen. 1949: 57.
- Antigon v/ Svend Schrøder. Rødovre. 1966: 204.
- Antik-Boden ved Ella Larsen. 1956: 65.
- Antikhuset v/ A. Mohr og A. K. M. Snabe. Lemvig. 1970: 130/131.
- Antik-Mik, I/S, v/ Eina Hansen og Nanna Madsen. 1959: 129.
- Antik-Tofft v/ Mogens Toft. Hjørring. 1971: 91.
- Antikvitetshuset v/ K. M. Madsen. 1966: 125.
- Antillo v/ Tage Simonsen. Århus. 1963: 163.
- Antique & Moderne v/ Allan Hans Charley Christensen. Ebeltoft. 1969: 180.
- Antique Trading House ved Ingvar Svensson. 1951: 125.
- Antiques for You v/ Thor-Jensen. 1966: 43.
- Antonsen, C. Odense. 1948: 44 (2 Anm.). 1964: 205.
- Antonsen, G. Hørsholm komm. 1963: 84.
- Antonsen, L. 1947: 43.
- Antox v/ Ib Aaskilde Christensen. Birkerød. 1967: 244.
- Antroposofisk Bogstue v/ Inger Korup. 1968: 93.
- Antvorskov Teglværk ved A. Munkov-Hansen. Slagelse. Sct. Peders land-sogns komm. 1964: 120.
- Antvorskov, Ferd., I/S. Gentofte. 1948: 187. 1959: 178.
- Ap markedsføring v/Aage Petersen. Sølle-rød. 1969: 81.
- Apenrader Elektricitätswerke. Aabenraa. 1921: 203.
- Apenrader Netzhandlung, Carl E. Hoff-gaard, Gesellschaft mit beschränkter Haftung, Aabenraa. 1921: 232.
- Apenrader Tageblatt, Gesellschaft mit be-schränkter Haftung. Aabenraa. 1921: 55.
- Apitex v/ Jakob Ehrenreich og Hans Aage Riisberg Jensen. 1968: 169.
- Apollofilm v/ Carl Pedersen. Frederiks-berg. 1941: 190.
- Apollo's Clean Service, I/S, v/ Axel Andre-sen og R. Søgaard-Hansen. Frederiks-berg. 1972: 14.
- Apparatfabriken Dresco v. Kaj Drenck. 1942: 148. 1943: 46.
- Aprima Aarhus Possementfabrik v/ K. Gloggengeizer. 1969: 87.
- Aqua formudlejning, Vejle Glasfiber ved Lars G. Udesen og Erik Rossen-Jørgen-sen. Vejle 1971: 257.
- Aquanaut v/ Poul Rasmussen, 1964: 211.
- Aqua-salg v/ H. Fischer. 1966: 31.
- Aquatek ved Poul Rasmussen. 1964: 211.
- Aquila v/ Jens Kjærsholm. Århus. 1968: 33.
- Aquilin international v/ T. Burgaard Mad-sen. Egå. 1971: 203.
- Ara ved Laurids Hansen. Herning. 1957: 73.
- Ara Metal v/ Ejvind Poulsen. Århus. 1968: 90.
- Ara Pels ved Egon Hartvig. 1952: 255.
- Arabica v/ O. Bader. Århus. 1959: 86.
- Arah I/S v/ Ivan Hansen og Henrik Rath-sach. Lyngby-Tårnbæk. 1965: 34.
- Arbejdernes Andels- og Aktiebageri. Od-der. 1908: 131. 1909: 76. 1910: 80. 1917: 118. 1918: 152. 322. 1921: 74. 1923: 98. 1924: 71. 1925: 122. 1931: 84.
- Arbejdernes Beklædnings Magasin v/ Kjeld Sejer Svansson. 1956: 175.
- Arbejdernes Brugsforening, Andelsselska-bet, Assens. 1965: 177/178.
- Arbejdernes Brugsforening i Faaborg. 1925: 184.
- Arbejdernes Brændselsforening i Haslev. 1918: 93.
- Arbejdernes Fællesbageri. Rønne. 1956: 130.

- Arbejdernes kooperative Skotøjsfabrik. A. m. b. a. 1965: 212. 1969: 82. 1970: 18. 1972: 93.
- Arbejdernes Kødforsyning. Grindsted komm. 1964: 14.
- Arbejdernes Parfumeindkøb ved Erik Bang. 1964: 103.
- Arbejdskollektivet 1. Maj v/ Busk Jensen, Haller, Haller, Winding, Bruun-Østergaard og Bertelsen. 1972: 220.
- Arbejdsmændenes Andelsforretning. Rye kommune. 1949: 53, 191.
- Arbejdsmændenes kooperative Entreprenørforretning. Silkeborg. 1946: 86/87 1955: 132.
- Arbejdsmændenes cooperative Forretning. Skanderborg. 1947: 190.
- Arbejdsmændenes cooperative entreprenørforretning i Them. 1948: 210.
- Arbejdsmændenes cooperative Murer- og Entreprenørforretning. Aalborg. 1965: 180. 1966: 18, 149. 1967: 135. 1970: 110.
- Arbejdsskolen. 1940: 199. 1946: 74. 1966: 138, 142.
- Arberg & Madsen. Gladsaxe komm. 1963: 112/113.
- Arberg, Henning, Import. Agentur. Export. 1959: 128. 1960: 241.
- Arboe, O. H. 1918: 311. 1925: 24. 1930: 38. 1948: 184. 1958: 15. 1961: 98.
- Arboes Magasins Eftf. 1951: 153.
- Arbor ved I. A. Holm. Haslev-Frerslev Komm. 1947: 61
- Arca K/S. Odense. 1972: 142.
- Arcatom, Dansk Svejseindustri v/ Carl Erik Hansen, Rødovre. 1965: 184.
- Arco v/ Arnold Kornum, Viby J. Komm. 1948: 88.
- Arco-Bælter ved Alb. Bardeleben & Søn. 1953: 152.
- Arcomi Agency I/S v/ Brdr. Arendorf. 1955: 63.
- *Arctic Caviar Company ved H. Lorentzen & Co. Hvidovre komm. 1961: 87. 1972: 132.
- Artic Enterprise v/ Bolvinkel og Bock. Vordingborg. 1966: 150.
- Artic Enterprise, industri og handelsselskab, I/S ved A. Bolvinkel og P. Bock. 1965: 100.
- Arctic Køleanlæg v. C. Olsen. 1945: 29.
- Arden Kassefabrik v/ Peter og Kaj Gillkrog. 1970: 230.
- Arden Kosmetikfabrik ved Niels Hammer. Astrup-Storarden Komm. 1946: 209.
- Arden kontante Manufakturforretning ved Richard Nielsen. 1915: 118.
- Arden Lokalforening. 1933: 254. 1935: 244. 1939: 189. 1957: 15.
- Arden og Omegns Brugsforening. 1903: 36. 1904: 76. 1910: 17, 217. 1912: 49. 1917: 293. 1920: 255. 1924: 183. 1925: 240. 1926: 199. 1928: 202. 1931: 216. 1932: 242. 1934: 240. 1938: 242. 1940: 164. 1951: 211. 1956: 18. 1958: 5.
- Arden og Omegns Sparekasse. 1910: 17, 107. 242. 1911: 80. 1923: 244. 1925: 240. 1928: 155. 1933: 37. 1935: 244. 1938: 126. 1940: 121. 1945: 143. 1957: 261. 1962: 72. 1965: 138, 224. 1967: 226. 1968: 180. 1970: 169. 1971: 160.
- Ardest & Seedorff. Horsens, 1945: 89.
- Arensbaks Boghandel v/ Marna Rydahl Hansen og Bent Arensbak. Odense. 1964: 40. 1968: 197.
- *Arent & Co. Lyngby-Tårnbæk. 1965: 192. 1972: 231.
- Arentoft, F., & Søn. Søllerød. 1964: 230.
- Arentsminde Brugsforening. Brovst komm. 1960: 215. 1970: 211.
- Aretex v/ Svend Johansen. Engesvang. 1970: 2.
- Areva v/ P. Andersen og Alex Jensen. Ledøje-Smørum. 1971: 184.
- Argenta v/ Helvig Thal Jantzen og Valdemar Thal-Jantzen. 1948: 117.
- Argenta v/ S. G. Larsen. 1942: 148.
- Argitex v/ Løgstrup & Jeppesen. Frederiksberg. 1966: 131.
- Argo Dørlukker Værksted v/ D. Rasmussen. 1971: 226.
- Argodan v/ Leo Nielsen og Gunnar Kyhlensø. Høje-Tåstrup komm. 1961: 158.
- Argos ved Johs. Jørgensen & Co. Faaborg. 1946: 103.
- Argus Maskinfabrik ved F., E. og C. Kongsfelt. Hvidovre. 1968: 6. 1970: 129. 1972: 40.
- Argusfyr, K. Ellebæk. Rødovre komm. 1954: 150.
- Ariane v/ Grete Abildgaard. 1957: 118.
- Ariikon Trading ved Güvenc Arik. Frederiksberg. 1969: 68.
- Arildsens, Sophus, Efterfølgere. 1916: 403. 1938: 171. 1943: 73, 232. 1956: 195. 1957: 145. 1971: 117.
- ar-in v/ H. Hans Behnke, Risskov, Vejlbys-Risskov komm. 1962: 166.

- Ar-in inter v/ B. Behnke, Lystrup. 1971: 220.
- Arinco, Videbæk. 1969: 61.
- Ariston ved Jørgen E. Knudsen, Gentofte. 1946: 171.
- Aristona v/ Gravers Madsen, Aarhus. 1947: 78.
- Arjø Ventilation I/S v. Holmberg Nielsen og J. Møller. 1960: 93. 1962: 38.
- Arkitekt Møbler v/ Per Hagenstrup og Herdis Hagenstrup. 1971: 26.
- Arkiv Auto v/ Henrik Nellemann. 1962: 214.
- *Arkolit Gulvbelægning v. L. Birkild Hansen, Frederiksberg. 1970: 38. 1972: 161.
- *Arkolit Kemo-Teknik ved C. N. O. Korsgaard, Fr.berg. 1957: 137. 1972: 161.
- Arktos v/ Bjørn Dybkjær, Årslev. 1971: 108.
- Arkturus v. Jørgen Hastrup, Frederiksberg. 1952: 145.
- Arku-Print ved Ragna Andersen & Kurt Pedersen, Gentofte komm. 1962: 174.
- Arli ved Henning Arvad, Uhe, Ringive komm. 1965: 196.
- Arlings Efterfølgers Bogtrykkeri. 1944: 28.
- Arloft, Harald, & Søn. 1947: 45.
- Arlyk's Metalindustri v/ Brdr. Arlyk, Gladsaxe komm. 1949: 184.
- Arma Danica I/S ved M. Holgersen og S.-E. Sahl. 1960: 89.
- Armaturlageret v/ B. Hansen, Frederiksberg. 1968: 18.
- Armaturmatal v/ Max Espersen, Dalum komm. 1962: 109.
- Armatuur-Metal I/S v/ John & Keld Espersen, Dalum komm. 1970: 13/14, 47.
- Armgard & Neumann, Lyngby-Tårnbæk. 1970: 189. 1971: 178.
- Armida ved P. Spchr. 1940: 134.
- Armo Scooter Service v/ Arne Mouritsen, Århus. 1961: 97.
- Arnbaks Kunsthandel. 1911: 295.
- Arnbyg v/ Thage Arnholm, Randers. 1970: 125.
- Arndt's, G., Maskin- og Metalvarefabrik, Randers. 1964: 55.
- Arnes Radio v/ Arne Ib Hansen, Glostrup komm. 1956: 129.
- Arnesca v/ A. Sønderbroe, Lyngby-Tårnbæk. 1967: 170.
- *Arnesen & Ludvigsen. 1960: 170. 1972: 129.
- Arnested og Guldbech. 1970: 163.
- Arnesvejs Snedkeri v. Kurt og Kaj Nielsen. 1958: 125.
- Arngrimsen & Co. 1939: 120. 1948: 200. 1949: 95.
- Arn-Hansen, K. 1916: 184. 1920: 119. 1942: 231. 1948: 114. 1966: 5. 1968: 88.
- Arnhof's, Edvard, Efterfølgere. 1923: 52. 1941: 209. 1948: 125. 1966: 134.
- Arnisin, Teknisk Fabrik ved Mørup Petersen. 1904: 148. 1950: 146.
- Arnol ved Kohler Pedersen, Lyngby-Tårnbæk. 1972: 23.
- Arno Oil v/ Mogens Larsen, Odense. 1965: 71.
- Arnoplex v/ Arne Christensen. 1960: 157.
- Arnskøvs, R., Bogtrykkeri. 1940: 201.
- Arnum El-Service v/ Finn Jonassen. 1971: 71.
- Arnum Trading I/S v/ Christiansen, Joachimsen & Christiansen, Arnum. 1968: 65.
- Arnung, Jens P. Frederiksberg. 1934: 161. 1940: 48. 1945: 60. 1952: 12. 1961: 53. 1966: 59.
- Arps, Viggo, Eftf. 1969: 245. 1971: 209.
- Arresøvejs Autoservice v/ N. Sørensen, Risskov. 1967: 22.
- Arrild Sogn's Brugsforening. 1923: 159. 1927: 222/223.
- Arrit og Ibsen. 1929: 187, 225.
- Arrow ved Willy Blichfeldt, Gentofte. 1948: 149.
- Arseta Strømpe Import A. T. F. Jacobsen. 1941: 206.
- ARTACTION v/ Karin Anette Jensen, Langå. 1972: 68, 76.
- Art collection I/S v/ J. Bram og J. Fuglsang, Værløse. 1970: 120.
- Artektea Formstof v/ Werner Johan Mohr, Gentofte komm. 1964: 66.
- Artes malerier, grafik, kunsthåndværk v/ Vibeke og Friedrich Joost, Åbenrå. 1972: 206.
- Artesania v/ Jakob Kjøl. 1972: 157.
- *Artesania v/ Jakob Kjøl & Ebbe Dehn. 1972: 42, 157.
- Artifac Skandinavisk Reklame og Kunst Produktion v/ E. T. Jensen, Odense. 1971: 45, 115.
- Artia - Ægte Tæpper & Kunst ved J. Christiansen. 1963: 33.
- Artic-Film ved Wagn Benneballe, Søllerød komm. 1962: 174.

- Artidane v/ Lasse Larsen, Dragør. 1969: 70.
- Artifex ved Ove Brandstrup. Randers. 1952: 41.
- Artika v/ Skovgaard og Olsen. Frederiksberg. 1966: 184.
- Artillerivejens Autolakering v/ Knudsen & Rasmussen. 1951: 29.
- Artillerivejens Auto-Service ved Knud Larsen. 1950: 120.
- Artim ved Inger Meulengracht. Gentofte komm. 1961: 14.
- Artima I/S ved Erik Madsen og Johannes Madsen, Grindsted komm. 1964: 169.
- Artimex ved J. Westphall. 1964: 211.
- Artis, Gørtler- og Smedeværksted v/ J. Grage. 1967: 180.
- Artomobil v/ C. L. Elley. 1968: 154, 186.
- Artprojekt — Eksperimental Projekt v. Bernard Joelsen, Frederiksberg. 1970: 177.
- Art Scope v/ I. Svensson og K. Strand. 1970: 109.
- Art 37 v/ Marsbøll og Hassing. 1967: 44. 1968: 100.
- Art-Zack modul v/ Clara Hartzack. 1969: 160.
- Arup & Associates. 1967: 204. 1968: 110.
- *Arvedlund, K. E., Maskinfabrik (Dan-Spray Trykluft), Helsingør. 1963: 71. 1970: 41. 1972: 43.
- Aryanex v/ J. Heristchian. 1972: 189.
- As Brugsforening. As-Klakring komm. 1958: 42.
- As-Klakring Sognes Spare- og Laanekasse. 1889: 236. 1898: 123. 1899: 109. 1901: 126. 1902: 144. 1911: 205. 1912: 233. 1920: 155. 1924: 77, 163. 1927: 144. 1931: 197. 1941: 219. 1945: 102. 1946: 126. 1947: 82. 1951: 187. 1952: 254. 1953: 227.
- Asa v/ Frode Sørensen. Randers. 1962: 101.
- Asa Persiennen v/ Ole Løth Hansen. 1959: 278.
- Asaa Maskinforretning v/ Brdr. Sv. & F. Søndergaard. Asaa. 1967: 127.
- Asaa og Omegns Brugsforening. 1906: 141. 1907: 74. 1909: 73. 1911: 113. 1912: 78. 1913: 164. 1914: 155. 1915: 119. 1916: 197. 1917: 225. 1918: 244. 1919: 133. 1920: 89. 1921: 147. 1923: 288. 1925: 142. 1927: 159. 1928: 79. 1929: 74. 1934: 215. 1936: 65. 1937: 54. 1940: 69/70. 1943: 80. 1944: 122. 1946: 125. 1947: 74. 1950: 90. 1951: 42. 1957: 15. 1958: 28. 1959: 12. 1964: 40. 1965: 34. 1967: 135.
- Asana v. Elise Tønsberg. Gentofte komm. 1953: 79.
- Asani v/ Aage Sørensen og K. E. Berg de Nully Brown. Viborg. 1964: 192. 1966: 223. 1970: 62.
- Asaria-Handelsfirma v/ E. Ravn. 1943: 205. 1945: 33.
- Asboes, Marie, eftf., v/ Anne-Marie Bie Andresen & Anita Bruun. 1957: 147. 1958: 13.
- Asby, Norma. Frederikshavn. 1954: 65, 213.
- Asby, Jens, Guldsmeden i Asaa. 1967: 74.
- Asco v/ E. Nygaard. Århus. 1972: 205.
- Asdal Korntørreri v/ Andreassen & Lund. Horne-Asdal komm. 1962: 209.
- Asfalt Belægnings Compagniet v/ Kaj Svendsen. 1968: 3.
- Asfaltfabrikken Movas I/S. 1970: 248.
- Asfaltfabrikken Vendsyssel K/S v/ ingeniør F. Herold & Co. Sindal. 1972: 78.
- Asferg Brugsforening. 1897: 82. 1903: 20. 1907: 207. 1908: 49. 1910: 81. 1914: 57. 1915: 39. 1916: 134, 423. 1922: 89. 1927: 127. 1930: 155. 1931: 85. 1935: 147. 1941: 77. 1943: 82. 1945: 51. 1949: 86, 139. 1953: 122. 1955: 140. 1956: 212. 1959: 126, 279. 1961: 32. 1972: 34, 97.
- Ashton Film Service. 1972: 134.
- Asia v/ V. Moth-Lund. 1939: 218. 1943: 230.
- Asista, v/ Frands Jørgensen. Dalum komm. 1957: 186. 1958: 16.
- Askholt, I. U. Hering. 1931: 64.
- Askildrup og Omegns Brugsforening. Haslund-Ølst komm. 1967: 103/104.
- Askov Andelsvaskeri. Malt komm. 1956: 224.
- Askov Brugsforening. 1901: 124. 1903: 113. 1906: 289. 1909: 218. 1917: 341. 1921: 303. 1923: 250. 1927: 200. 1957: 128. 1964: 50. 1969: 220. 1971: 78.
- Askov Drejerforretning v/ Henriksen og Mikkelsen. Malt komm. 1961: 102.
- Askær, A. Kolding. 1934: 51.
- Askø Brugsforening. 1934: 213. 1939: 31.
- Asmussen og Sønner, Slagelse. 1958: 227. 1971: 62.
- Asmussen, Chr. Glostrup komm. 1963: 68.

- Asmussen, Henrik. Lyngby-Tårnbæk. 1966: 219/220. 1968: 39.
- Asmussens Boghandel. Tinglev komm. 1956:126.
- Asmussen's, H. C., 3. cftf. v/ Adolf Petersen. 1956:17. 1958:32. 1962:67.
- Asmussens Konserverfabrik. Esbjerg. 1965:163.
- *Asmussens maskinsnedkeri, Indeh. Jes Asmussen & søn. Felsted komm. 1963:103. 1972:182.
- Asnaes trading v/ C. A. V. greve Lerche-Lerchenborg. Årby komm. 1958:77.
- Asnæs Brugsforening. 1908:305. 1911:215. 1915:29. 1916:334. 1921:64. 1924:58. 1971:94/95.
- Asnæs Møbelpolstrer og Automobil-Sadelmageri ved H. Lønsmann Larsen. 1939:163.
- Asnæs Sogns Spare- og Laanekasse. 1889:143. 1890:72. 1891:89. 1893:47, 68. 1894:106. 1897:91, 197. 1911:73. 1914:199. 1916:53. 1921:16. 1929:158. 1937:75. 1951:113, 218 (2 Anm.). 1957:66. 1963:224. 1969:123. 1970:270. 1972:150.
- Aso ved Brdr. Olsen. Præstø. 1960:164.
- Asp, P. M., Frederikshavn. 1917:332.
- Asp Brugsforening for Struer. Ølby-Asp-Fousing komm. 1968:18. 1972:116.
- Aspegréns. A. A., Efterfølgere. 1889:39. 1891:65. 1892:11. 1894:43 (2 Anm.). 1898:129, 142. 1914:242, 256. 1919:100. 1920:9. 1922:2. 1924:28. 1957:94.
- Asperup Stations Brugsforening. Nørre Åby komm. 1967:68.
- Aspgård brugsforening. Horne komm. 1958:90.
- Asra v/ Julius Juhl. Århus. 1963:232.
- Assels Pastorats Spare- og Laanekasse. 1889:355. 1897:115. 1898:80. 1899:102. 1906:142. 1913:138. 1917:415. 1923:289. 1924:117. 1925:213. 1935:223. 1936:110. 1939:37. 1940:71. 1941:154. 1949:32, 83. 1951:18. 1958:165. 1960:242/243. 1963:241.
- Assenbølle Teglværk ved brdr. Munk. Vissenbjerg komm. 1951:167.
- Assens Betonværk, v/ Ole Bruun. 1964:173.
- Assens Brugsforening. Falslev Sogn. 1921:104. 1925:187, 293. 1957:35/36. 1967:32/33.
- Assens Cementvarefabrik, v/ Ole Bruun. 1964:173.
- Assens Dampvaskeri ved Grethe Garner og Mary K. Jensen. 1969:54.
- Assens Møbelmagasin v/ E. & J. Mangor Petersen. 1958:208.
- Assens Sparekasse. 1972:15, 101, 185.
- *Assens og Omegns Spare- og Laanekasse. 1889:319. 1891:29. 1894:118. 1896:24. 1899:187. 1903:201. 1905:54. 1906:62. 1907:174. 1911:274. 1913:266. 1914:268. 1918:269. 1920:86. 1921:169. 1923:242. 1929:200. 1931:56. 1933:226. 1935:164, 194. 1938:240. 1945:49. 1947:125/126. 1951:39. 1953:78. 1956:44. 1960:217. 1963:28, 146. 1967:234. 1972:15, 101.
- Assens Stokkefabrik v/ Knud Christiansen. 1964:66.
- Assens Vaabenhandel ved R. Vestergaard. 1947:126.
- Assens Værktøjsfabrik v/ Inge Berg. 1964:208.
- Assentoft Brugsforening. 1932:247. 1933:166, 277. 1935:20, 248. 1936:253. 1939:16, 237. 1940:216. 1943:41. 1944:20, 196. 1957:41. 1968:25. 1969:21, 26.
- Assentoft Installationsforretning v/ Edv. Kennedy Nielsen. 1968:32.
- Assentorp sølv ved Ole Møller. Stenmagle komm. 1958:260.
- Assing Foderstofforening. 1923:128. 1934:197. 1938:194. 1940:168. 1943:248.
- Assing Sogns Spare- og Laanekasse. 1889:408. 1890:79. 1891:61. 1899:108. 1918:180. 1923:154. 1938:89. 1940:147. 1949:17. 1950:190. 1952:184. 1953:88. 1960:237. 1965:183. 1972:12.
- Assing Sparekasse - afdeling af Hammerum Herreds Spare- og Laanekasse. 1972:12.
- Association des Coopératives Danoises d'Exportation de Beurre. Århus. 1967:122.
- Assorti v/ Hans Holme. Værløse. 1967:238.
- Assurancefirmaet Centrum v/ E. Huus Pedersen. 1955:128.
- Assurancefirmaet Svend O. Legind. Odense. 1947:14. 1963:96.
- Astari v. A. Standing. Frederiksberg. 1950:164.
- Asto v/ H. & S. Waldorff. 1947:102. 1964:78.

- Aston Lædervarefabrik v/ E. Bannow Sørensens. 1939: 121.
- Astor Kosmetik v/ fru Birthe Thorgaard. Herlev. 1969: 31.
- Astoria Lampe & Lysekroner Compagni ved H. L. Rasmussen. Hvidovre komm. 1964: 148. 1969: 243.
- Astra ved A. Hansen-Damkilde. Svendborg. 1962: 149.
- Astradan ved Søren Bork. 1950: 142.
- Astral, I/S, ved O. Eskildsen & Sønner. Gladsaxe. 1965: 196.
- Astrids Minde ved Emil Lodal Hansen, Erling Nesgaard Høyer og Helge Hedebo. Tune komm. 1969: 113. 1970: 183.
- Astronic v/ Asbjørn Smitt. Gentofte. 1966: 195.
- Astrup & Hoffmann. Sahl komm. 1954: 37. 1971: 72.
- Astrup Brugsforening. 1921: 129. 1923: 96.
- Astrup Brugsforening. Hads-Ning Herreder. 1928: 83. 1956: 116. 1959: 95.
- Astrup Brændelsesforening. Skjern. 1972: 160.
- Astrup Foderstofforening. Skjern. 1972: 160.
- Astrup Lokalforening. 1922: 269. 1929: 116. 1957: 15.
- Astrup og Omegns Brugsforening. 1903: 83. 1904: 55. 1905: 57. 1906: 90. 1907: 72. 1909: 102. 1910: 73. 1911: 80. 1912: 77. 1913: 242. 1916: 128. 1917: 292. 1918: 174. 1919: 243. 1922: 269. 1957: 17. 1958: 229. 1972: 61.
- Astrup Pastorats Spare- og Laanekasse. 1889: 342. 1890: 65. 1891: 56. 1892: 65. 1893: 61. 1894: 75. 1895: 82. 1896: 85. 1899: 102. 1902: 139. 1905: 105. 1908: 151. 1914: 179. 1923: 146. 1937: 119. 1938: 151/152. 1954: 12. 1957: 13. 1958: 111. 1961: 148. 1964: 234.
- Astrup Savværk & Tømmerhandel ved Peter Knudsen. Astrup-Storarden komm. 1958: 131.
- Astrup Skotøjsfabrik. Sundby - Hvorup Komm. 1946: 176.
- Astrup-Tulstrup-Hvilsted Sparekasse. 1921: 275. 1924: 185. 1926: 16. 106. 1935: 170. 1938: 191. 1939: 110/111. 1941: 134. 1946: 17. 1950: 154. 1956: 158. 193. 1959: 245. 1962: 184. 1964: 188/189. 1967: 240.
- Astrups Maskinfabrik, Interessentskabet, ved J. V. Larsen & H. Frandsen. Kerteminde komm. 1945: 37, 141.
- Atalaya ved Jan Finn Smith. Odense. 1969: 181.
- Atelier Abelone ved K. Larsen. Gentofte. 1968: 108.
- Atelier Abio ved Erling Høfft. 1962: 242.
- Atelier Bache. 1969: 230.
- Atelier Behnke v/ K. og E. Behnke. Nyborg. 1960: 7, 188.
- Atelier E G I/S v/ Erik Nielsen og Gunnar Jensen. Nørresundby. 1961: 87, 164.
- Atelier Eilyton. 1929: 233.
- *Atelier Marina ved Harry Edvard Johnsen & Co. Strøby komm. 1963: 39. 1972: 31.
- Atelier Marina v/ Else Lilian Hansen, Valø. 1972: 31.
- Atelier Print v/ Marie D. Nielsen. 1971: 74.
- Atelier Rif ved Thorvald Rif. 1954: 225. 1961: 12, 129.
- Atelier Rococo ved Fru Karen Grip. Rødovre Komm. 1946: 134.
- Atelier Stær og Lundgaard Andersen. 1963: 25.
- Athena v/ Otto Lynggaard Petersen. Vejle 1955: 119.
- Atho ved Andreas Thomsen. 1943: 26.
- Athuna ved A. Thun Andersen. Frederiksberg. 1950: 29.
- Atlantic Auto Skade v/ Meir Fager. 1972: 35.
- Atlantic bold v/ Steen Jørgensen. 1970: 120.
- Atlas v/ B. V. Jørgensen. Kolding. 1964: 215.
- Atlas Trading v/ Louis Korstoff. Hornstrup komm. 1966: 99.
- A2 Serigrافي v/ Lau Laursen. 1968: 149.
- Ator Tryk ved Jørgen Rasmussen, Kazimierz Mazur og Hans Culmsee. 1971: 17/18. 1972: 206.
- Attahøj Stigefabrik v/ J. P. Thomsen. 1955: 85.
- Attermann, A., & Co. I/S. Egvad komm. 1950: 191. 1963: 179. 1968: 20.
- Attermann, K., & Sønns Eft. Egvad Kommune. 1944: 150.
- Atterup pibemageri v/ E. Chonovitsch. Sønder Valby komm. 1965: 197.
- Attic v/ Jørgen Paulsen og Allan Sørensen. 1972: 180.

- Attrup Brugsforening. 1912: 56, 320. 1913: 306. 1914: 296. 1915: 325. 1918: 324. 1919: 328. 1920: 259. 1922: 271. 1923: 291. 1925: 17, 297. 1927: 37. 1928: 14. 1929: 19. 1930: 25. 1931: 263. 1934: 21. 1935: 20. 1936: 19. 1939: 42. 1940: 58. 1944: 20. 1946: 68/69. 1957: 33/34. 1968: 88.
- At Your Service v/ A. Brekkaasa. 1969: 84.
- *Auchenbergs, E. O., Effl. 1919: 168. 1962: 131. 1972: 207.
- Audia Radio Service ved John Handreck Frederiksberg. 1946: 186.
- Audiodan v/ Arne Nielsen. Dalum komm. 1969: 160.
- Audio-Electronic v/ Thorn Madsen. Århus. 1968: 23.
- Audio-Film v/ J. Branner. Herstederne. 1971: 81/82.
- Audio-Perfektionisten v/ Finn R. Wenstrup. Skovbo komm. 1970: 252.
- Audiosean Elektronisk & Teknisk Import I/S v/ Steffen Frølich og Paul Saurberg. 1970: 230.
- Audiotron v/ A. Hansen. Århus. 1961: 219.
- Audio & Video v/ Lis Phillip Jensen. Frederiksberg. 1972: 63.
- Audio-Visiul Service ved Jørgen Birkegård Jensen. Esbjerg. 1964: 78.
- Audio-Vox ved Georg Andersen. 1932: 69. 1936: 124.
- Augora v/ Oluf Jens Peter Rasmussen. 1967: 156.
- *Augustenborg Korn v/ Iver Clausen. 1966: 222. 1972: 122.
- Aulum Installationsforretning ved Buch og Nielsen. 1964: 125.
- Aulum Møbelfabrik ved Christiansen & Mortensen. 1935: 203.
- Aulum og Omegns Brugsforening. 1919: 330. 1920: 95.
- Aulum Sparekasse. 1948: 75. 1951: 93. 1956: 66. 1958: 106. 1959: 34. 1960: 300/301. 1962: 129, 16. 1967: 259.
- Auning Finerfabrik v/ Ilse Jensen. 1968: 114.
- Auning Gulv- og Møbelservice v/ Jørn Jensen. 1970: 217.
- Auning og Omegns Brugsforening. 1919: 280. 1932: 112. 1933: 165. 1957: 36.
- Aunsø-Skærvefabrik v/ G. Petersen. Bregninge-Bjergsted komm. 1968: 55.
- Aure Møbler, I/S ved Emil, Jørgen, Gert og Norma Aubagen. 1971: 48.
- Aurum guldvarer en gros v/ E. Lindbom. 1964: 184.
- Autela v/ Erik Bach Poulsen. Rødovre. 1972: 194.
- Authorsen, A. 1934: 32. 1944: 57. 1952: 152.
- Auticon v/ J. Baastrup. Sønderborg. 1970: 208.
- Auto v/ G. Larsen. Viborg. 1969: 32.
- Auto-Bremsen v/ E. B. Poulsen. Rødovre komm. 1959: 118.
- Auto-Børsen ved C. Bagger. Vordingborg. 1927: 29/30.
- Autobørsen ved Hans Nielsen. Roskilde. 1954: 119.
- Autocentralen ved C. Andersen. Hjørring. 1941: 50.
- Auto-Centralen ved Harry Andersen. Silkeborg. 1942: 115.
- Auto-Centralen ved Brdr. Jørgensen. Svendborg. 1921: 122. 1930: 17.
- Autocentralen v/ Klausen og Pedersen. Gladsaxe komm. 1964: 153. 1965: 45.
- Autocentralen v/ Svend Hansen. Bogense. 1958: 66. 1959: 92.
- Autocentralen ved Aksel Jørgensen. Dalum. 1925: 63.
- Autocentralen, A. Larsen. Frederikshavn. 1925: 95.
- Autocentralen v/ Arne Møller. Ebeltoft. 1947: 84.
- Autocentralen v/ Conrad P. Møller. Vejen. 1942: 37.
- Auto-Centralen v/ Poul Nyborg. Løgstør. 1966: 131.
- Autocentralen v/ Orla Rasmussen. Århus. 1949: 66.
- Auto Centralen ved Carl Sørensen. Viborg. 1944: 43.
- Auto Centralen, Skanderborg, ved J. C. Mikkelsen. 1947: 130.
- Auto-Centret ved Hans Jørgensen. Kallundborg. 1930: 225/226.
- Auto-Centret v/ Per Jørgensen & J. Peter Andersen. 1968: 191.
- Auto-Centret v/ Rasmussen & Poulsen. Vejle. 1970: 65/66.
- Autocentret v/ Frank Thomsen. Jørlunde komm. 1969: 9.
- Autocentrum v/ V. Jensen & E. B. Nielsen. Greve. 1972: 253.
- Auto-Centrum I/S v/ H. K. Kristoffersen og Chr. Jensen. Rødovre. 1970: 264.
- Auto Centrum v/ P. Olufsen. Helsingør. 1962: 256.

- Autocentrum v/ Ernst A. Rasmussen. Odense. 1948: 136.
- Auto-Centrum v/ Nic. Rose. Horsens. 1961: 205. 1965: 226.
- Auto-Chrom, P. Nielsen. 1937: 175.
- Auto-Comfort v/ S. & P. Hardrup. Gladsaxe komm. 1961: 171.
- Autocompagniet, Marielyst, v. V. Hansen og F. Jørgensen, Væggerløse komm. 1954: 201, 256. 1961: 220.
- Auto-Cosmetik v/ F. K. Christensen. 1964: 132.
- Autocyklemagasinet v. Ulf Svensen-Stevns. Frederiksberg komm. 1955: 212.
- Autocykle- motor- og scooter-service Start v/ V. Bøtcher. Odense. 1955: 65.
- Auto Cylinder Service ved Brdr. Kenvig. 1948: 19. 1968: 169.
- Auto-Dele ved E. A. Larsen. Odense. 1939: 124.
- Autodepotet v/ B. M. Nielsen. Gladsaxe komm. 1962: 11.
- Auto Dress v/ J. Larsen & J. Hermansen. Lyngge-Uggeløse komm. 1967: 257.
- Autodyn v. Sv. Rasmussen & Jørn Kretzschmer. Fr.berg. 1962: 148.
- Auto-Dynamo v/ H. Werner Hansen. Odense. 1969: 194.
- Autodæk Importen v/ Axel Nielsen. Fårevjle. 1966: 69.
- Auto-Elektric v/ H. Mathiasen & Søn. 1952: 239. 1961: 170.
- Auto-Elektro, I/S, v/ S. P. Andersen & Co. Kolding. 1954: 56. 1970: 238.
- Auto-Elektro v/ Hans Petersen. Ålborg. 1970: 26.
- Auto-Elektro ved Orla Ernst og Thorkil Sloth. Vejle komm. 1956: 115.
- Auto-Elektro ved E. Larsen. 1920: 185.
- Auto-Eltrik v/ Orla Ernst. Vejle. 1972: 84.
- Auto Fiks Op v/ M. Kjærholt Schau. Frederiksberg. 1972: 161.
- Autofin v/ Rasmus Christian Jensen & Finn Holm Jensen. Skanderborg. 1968: 179.
- Autofinanciering ved Jørgen Pedersen. Frederiksberg komm. 1960: 283. 1961: 93. 1962: 56.
- Autoforhandler Vagn Jacobsen. Kolding. 1971: 214.
- Autoforhandler G. Tandrup. Silkeborg. 1961: 28.
- Autoforretningen »Hafnia« ved Jens Kølbæk. Holbæk. 1958: 55.
- Autoforretningen M. Møller Nørgaard & Co. Lumby komm. 1964: 117/118.
- Autoforum v/ J. Chr. Agersbæk. Viborg. 1972: 143.
- Autoforum v/ Aage Knudsen & John Petersen. 1969: 215.
- Autoforum v/ H. G. Nielsen. Kolding. 1971: 155.
- Auto-Forum v/ P. Pedersen og Sønner. Esbjerg. 1969: 62.
- Auto Franch & Co. 1949: 39. 1950: 215.
- Auto Gaarden, K/S. Skanderborg. 1972: 8, 51.
- Autogaarden ved Edvard Andersen. Horsens. 1949: 119.
- *Autogården v/ Preben Bak. Brabrand. 1965: 184. 1972: 27.
- Autogården v/ Jørgen Birch. Thisted. 1969: 116.
- Autogaarden Farum v. Poul Roland Jørgensen. Farum komm. 1963: 41.
- Autogaarden v/ Ejner Hansen. Silkeborg. 1966: 26.
- Autogården v/ G. Hansen. Kjellerup komm. 1959: 186.
- Autogården ved Poul Hansen og søn. Saksøbing. 1964: 70.
- Autogaarden Hobro v/ Kristian Gade og Knud Bruun Larsen. 1966: 100.
- Autogården, I/S, Løgstør v/ Haagon Jensen, Bjarne Salvesen og Kaj Ove Ladefoged Jensen. 1972: 30.
- Autogaarden v/ Einer Jensen & Willy Andersen. Assens komm. 1952: 102.
- Autogården ved Einer Jensen & Willy Andersen. Middelfart. 1955: 131.
- Autogården v/ V. Holm Jensen. Odense. 1968: 210.
- Autogården v/ Karl Jensen. Viborg. 1956: 161.
- Autogaarden Kibæk ved Jensen og Mortensen. Assing komm. 1963: 200.
- Autogaarden ved Niels Myllerup. Ikast. 1960: 260.
- Autogaarden ved O. Lund Nielsen. Køge. 1945: 158.
- Auto-Gaarden v/ Niels Nielsen. 1931: 91. 1953: 35.
- Autogården I/S v/ Poul og Karl Nielsen. Horsens-Hammer komm. 1962: 76.
- Autogaarden. Ørehoved, ved Ove A. Petersen. Nr. Vedby Komm. 1947: 144.
- Autogården v/ Werner Petersen I/S. Tønder. 1970: 188.

- Autogården Rold ved Brdr. Christensen. 1968: 154.
- Autogaarden ved H. Salomon. Helsingør. 1954: 202.
- Autogården i Stenløse v/ Carlsen & Knudsen. 1967: 91.
- Autogaarden v/ O. Sørensen. Aarhus. 1948: 10.
- Autogaarden v/ Østergaard. Vejen. 1966: 27.
- Autogårdens Autoværksted v/ Hans Hansen og Harald Becker. Vridsløselille. Herstedernes komm. 1956: 178.
- Autoglans v/ Frede Christensen. 1954: 209.
- *Autogros v/ H. Bach-Nielsen. Horsens. 1969: 160. 1972: 248.
- Autogummi-Centret v/ Toft Nielsen og P. Christensen. Herfølge. 1969: 193.
- Auto Gummi Industri v/ Ernst Salomon. 1948: 59.
- Auto Gummi Lageret v/ Frederik Johansen. 1969: 245.
- Auto Gummi Lavpris v/ Frederik Johansen. 1972: 119.
- Auto-Hallen v/ Otto Neergaard-Pedersen. Ålborg. 1963: 109.
- Auto-Hallen, I/S, v/ Johs. Svejstrup og Mathias Hansen. Abyhøj, Aby komm. 1962: 139.
- Autohjælpen ved Gottwald & Petersen. Faaborg. 1929: 50.
- Auto-Hjørnet v/ H. Berthelsen. Brøndbyernes komm. 1964: 40.
- Autohjørnet v/ Jan Skov og John Klit. Gladsaxe. 1971: 195.
- Autohuset ved Ella Andersen. Langeskov. 1963: 86, 146.
- Autohuset v/ Kaj Andersen. Vejle. 1964: 237.
- Autohuset, I/S, v/ E. Christensen og I. Kjærsgaard. Helsing-velby komm. 1967: 155.
- Autohuset v/ A. Fich. Svendborg. 1963: 68.
- Autohuset v/ V. Holm Jensen. Dalum komm. 1965: 153.
- Autohuset ved Johs. M. Kristensen. Esbjerg. 1965: 181.
- *Auto-Huset v/ F. Vincent Madsen. Viby J. komm. 1957: 71. 1962: 136. 1963: 160. 1972: 150.
- Autohuset ved Philipp Meyhoff. Snebjerg komm. 1963: 71.
- Auto-Inter I/S v/ H. Møller Nielsen og E. Kristensen. Brabrand. 1970: 61, 91.
- Auto-Islev v/ Andersen og Martini. Rødovre komm. 1963: 19/20. 1964: 2, 46, 127.
- Autokan ved Svend Hansen og Kaj Larsen. 1961: 8.
- Auto-Karosseriopretning v/ Oscar E. Mortensen. Aalborg. 1947: 127.
- Auto-klinikken v/ J. Schmitto. Birkerød. 1965: 198.
- Autolak, Silkeborg, ved Herm. Rasmussen. 1948: 13.
- Autolakereriet v/ Georg Arpe. Kolding. 1956: 178, 233.
- *Autolakereriet v/ B. Petersen. Fredericia. 1951: 257. 1952: 30, 60. 1972: 53.
- Autolakereriet Autoglans v/ Brdr. Hansen. Horsens. 1951: 83.
- Autolakeriet Landskronagade 25 v/ T. K. Ershof. 1966: 167.
- Autolakereriet Tyrol v/ Harry Nielsen. 269.
- Autolakereriet Volden v/ Fru A. Alstrup Jensen & Søn. Slagelse. 1949: 46.
- Autoliv v/ J. B. Truelsen. Vallensbæk. 1971: 111.
- Automa v/ Gunnar Jensen. 1954: 246. 1961: 96, 100.
- Automatic-Service ved Jørgen Sørensen. Sønderholm. 1972: 167.
- Auto-Mail v. Börje Letén. Hørsholm. 1969: 122.
- Automat-Centralen ved Aug. S. Thisted 1944: 177.
- Automat Kompagniet v/ Lissi Thunbo og Knud Søgaard Jensen. Århus. 1969: 2.
- Automat-Kompagniet v. Preben Vibe-Petersen & Co. 1969: 175.
- Automatisk opvask v. Egon Bodilsen. Frøberg. 1963: 117.
- Automatkantiner I/S v/ H. & J. F. Bittmann. 1963: 217.
- Automax-Autorep. & Opretning v/ J. Jørgensen og B. Poulsen. 1964: 54. 1969: 28.
- Automek v/ Børge Christensen. Årnborg komm. 1966: 97.
- Automelektrik v/ A. Bonde. Allerød. 1971: 16.
- Automessen v/ Axel Hjort. Randers. 1963: 17.
- Automi, Amager Cylinder Service v/ Kaj Nielsen. 1968: 46.
- Automobil - Centralen v/ Simon Mølle Christiansen. Fredericia. 1944: 49
- Automobil - Droskecentralen Taxa. Kolding. 1931: 186, jfr. 177. 1954: 184.

- Automobilfabrikken Trio. Petersen Co. 1923: 234.
 Automobilfirmaet Tage Jensen. Århus. 1961: 17.
 Automobilfirmaet Lauritz Larsen. Fr.berg. 1957: 137.
 Automobilforhandler Peter Christensen Kolding. 1969: 5.
 Automobilforhandler Carl Edelholt, Horsens. 1959: 258.
 Automobilforhandlerfa. A. Andersen. Egvad komm. 1967: 12.
 Automobilforretningen Bornholm ved M. Plesner. Klemensker Komm. 1942: 111.
 Automobilforsikrings Agenturerne ved Gunnar Hansen. 1963: 167.
 Automobilgas-Centret v/ Villy Buus. Århus. 1970: 140.
 Automobilhuset ved Andersen & Carlsen. 1937: 71/72, 170. 1939: 5, 49.
 Automobilhuset v/ O. F. Andersen. Hjørning. 1953: 147.
 Automobilhuset v/ E. Busk Jepsen. Åbenrå. 1964: 194.
 Automobillakereri, Lars Olsen & Søn. Rødovre komm. 1963: 112.
 Automotive Supply v/ F. K. Christensen. 1960: 34.
 Autonew, I/S, ved Lisbeth Nielsen Vinhof og Klaus Nielsen. 1952: 124.
 Auto-Nissen & Petersen. Sønderborg. 1926: 131. 1933: 46/47.
 Auto-Nord, I/S, v/ Brdr. Pedersen. 1967: 82. 1968: 145.
 Auto-Nyt v/ Poul E. Madsen & C. Blom Nielsen. Viborg. 1970: 29.
 Auto-Ophug v/ Hansen & Rosengreen. Odense. 1966: 94.
 Auto-Oprettningen. E. Mortensen. 1952: 128.
 Autoparken ved Niels Juul Blandbjerg Nykøbing F. 1935: 110.
 Autoparken v/ Laur. Larsen. Herlufsholm komm. 1961: 221.
 Autoparken v/ M. Skotte. Saxkøbing land-sogns komm. 1964: 219.
 Autoparken ved I. Wøhliche, O. Pedersen og P. Pedersen. Herning. 1969: 169.
 Auto Parts v/ Svend Madsen. Frederiksberg. 1966: 131.
 Auto-Poul v. P. Poulø. 1946: 77.
 Auto-Product ved Skarring og Skarring. Frederiksberg. 1968: 156.
 Auto-Radio v. E. Kindberg Nielsen. 1961: 82.
 Autoradio Service v. Pagels & Winter. Frederiksberg komm. 1962: 3.
 Autorep. v/ Grenbom & Petersen. Fr.berg. 1964: 237/238.
 Auto-Reparatøren ved Kaj Andersen. Helsingør. 1936: 219.
 Autoret v/ Åge Nickelsen. Århus. 1972: 141.
 *Autoriseret El v/ Niels Kok Andersen og Jørgen Andersson, Slangerup. 1965: 14. 1972: 133.
 Aut.installationsfirma Larsen & Christensen. 1970: 15.
 Auto-Ruden, Viggo Fornø. Frederiksberg. 1950: 7. 1957: 257, 258, 263.
 Auto rust protect v/ Bjarne Jørgensen. 1964: 116.
 Autosadelmagerværkstedet ved E. V. Lauritzen & Aa. Kaas Thomsen. 1951: 59.
 Autosafe v/ K. Limschou Rasmussen. 1969: 37.
 Auto-Service v/ Georg Andersen. Helsingør. 1970: 190.
 Autoservice v/ Hansen & Tegewaldt Åbenrå. 1961: 121. 1965: 87.
 Autoservice v/ Erling og Albert Jensen. Horsens. 1970: 267.
 Auto-Service v/ Than Jensen & Heglund. 1968: 179.
 Autoservice v/ F. Tolstrup og Co. Gentofte. 1967: 230.
 Auto Shop, H. Jørgensen. Roskilde. 1955: 257.
 Autoskader v/ Hans Knudsen. Rødovre komm. 1956: 66.
 Autoskader Syd-Lyn Sydhavnens Lynlakering ved Kaj Lund. 1963: 142.
 Autoskrot K/S. Thorslunde-Ishøj komm. 1969: 117/118.
 Autoskrots Legat til støtte af naturfredning og færdselssikkerhed. Thorslunde-Ishøj komm. 1969: 117.
 Autosmeden ved Leo Emil Henrik Brandt og Børge Brandt. Birkerød komm. 1956: 218, 221.
 *Auto Speed v/ Knud Jørgensen. Herlev komm. 1959: 107. 1972: 206.
 Auto-Strøm ved G. I. Rossen. Fr.berg. 1951: 165.
 Autosyn v/ T. Frandsen & H. Schmidt. 1971: 39.
 Auto-Taga ved Jørgen O. Petersen og Jørgen Vestergaard Pedersen. 1969: 93.

- Autotec, Bremsler, Købinger v/ Hyldborg Jensen og Boyen Rasmussen. Horsens. 1970: 84.
- Autotelefonteknik v/ Jens Jensen. 1964: 34.
- Auto-Therm v/ L. A. Hansen. Gentofte komm. 1963: 56.
- Auto- og Traktorkompagniet ved Oskar Laustsen og John Pedersen. Frederikshavn. 1965: 78.
- Auto- & Traktorlageret ved Chr. Jørgensen. Skanderborg. 1951: 263.
- Autos Benzindudsalg. Hellerup. 1925: 285.
- Autotrans v/ P. Thygesen. Kolding. 1966: 44.
- Auto-Truck v/ Poul Jørgensen. Odense. 1969: 138.
- Autoværkstedet v/ K. Andersen & Th. Hansen. Rødovre. komm. 1964: 28.
- Autoværkstedet Brdr. Pedersen. 1960: 147.
- Autoværkstedet F. H. M. v/ Bent Hansen. Tornved komm. 1971: 122.
- Autoværksted Gill v/ G. & N. Petersen Søborg-Gilleleje komm. 1966: 25.
- Autoværkstedet ved Jensen & Christensen. Aalborg. 1945: 160.
- Autoværkstedet v/ S. Jensen og F. M. Pedersen. Nørresundby. 1969: 78.
- Autoværkstedet v/ Mejer & Kragh. 1964: 177.
- Autoværkstedet Moca v/ K. V. Hansen & K. V. Mortensen. Frederiksberg. 1968: 99.
- Autoværkstedet Omøgade 15 v/ E. Mogens og K. Viholt. 1961: 214.
- Autoværkstedet Overgaard & Kaimmer. 1962: 249.
- Autoværkstedet Willemoes Jensen & Villy Nielsen. 1948: 132.
- *Autoværkstedet Triangelen ved Aage Christiansen. Ringsted. 1936: 220. 1972: 89.
- Autoværkstedet Viben ved J. P. Eriksen. 1925: 257.
- Auto-Økonomi v/ P. Wedel Petersen. 1965: 29.
- Autria I/S v/ Bindslev, Nielsen og Lund.
- Avaks v/ G. E. Jensen. Aarhus. 1949: 102. 1968: 95.
- Avanti Stige-fabrik v/ Kaj Thomsen. Brøndbyerne. 1965: 212.
- Ava-Service ved Henry Povlsen. Odense. 1963: 73.
- Avedøre Holmes El-installatør v/ Victor Johansen. Glostrup. 1965: 81.
- Avedøreholmens Motor Compagni v/ B. Langhoff og Axel Villadsen. Glostrup. 1970: 41.
- Avedøre og Brøndbyernes Symaskine- og Støvsugerservice v/ Jørgen Pedersen. Glostrup. 1968: 147.
- Avenstrup. H. & Sønnen. 1943: 254. 1950: 4.
- Aviac v/ E. Lehrmann. Ringe. 1967: 268.
- Avionic v/ Frede Vinther. Risskov. 1972: 104.
- Aviscentralen v/ P. Garn. 1954: 82.
- Avlsdyreksportudvalget. 1969: 74.
- Avnby & Holdt. Lyngby-Tårnbæk. 1972: 186.
- Avnby-Skilte. Hjørring. 1963: 182.
- Avnbøl brugsforening. 1948: 195. 1953: 78. 1957: 90. 1958: 60. 1960: 92. 1961: 8. 1963: 246/247.
- Avnbøl lokalforening. 1948: 195. 1950: 60. 1951: 50. 1952: 10. 1956: 23. 1959: 186. 1961: 8. 1962: 37/38. 1963: 24.
- Awaco ved ingeniør E. Thomsen. Gentofte. 1968: 165.
- Awil Strikkeri's Eftf. v/ N. G. Nielsen. Sønderborg. 1957: 87.
- Axella belysning v/ Aksel Larsen. Nørresundby komm. 1970: 17.
- Axelsen & Carlsen. 1927: 76. 1938: 205.
- Axelsen, A., & Co. 1932: 187. 1938: 74. 1944: 29.
- Axelsen, V. & B., møbelfabrik. Køng komm. 1956: 212. 1964: 93.
- Axeltovet's Farvehandel ved Kurt Rasmussen. Næstved. 1954: 161.
- Axen, G. & T. Hamburger. 1965: 132.
- Axfinn Konfektion, Engesvang v/ Aksel Hansen. 1964: 159.
- Axgil Foto — Dansk Forretnings Tjeneste — Dansk Foto Tjeneste, I/S. Skovbo komm. 1967: 159.
- Axolinfabrikken, Østjydsk Kemisk Industri I/S v/ M. Rich og F. Arndt. Viby J. komm. 1961: 68.
- Axon Reklame, Axel Sonnergaard. 1932: 255. 1967: 247.
- *Axt, P. & Co. 1905: 3. 1910: 205. 1913: 30. 1914: 218. 1937: 171. 1952: 147. 1972: 93.
- Axt, P. & Co. Brøndbyerne. 1972: 210.
- Axwi Værktøjsfabrik ved Axel Wichmann. 1961: 126.
- Azeva ved Eva Olga Nielsen. 1971: 121.

- B. A. Electronic** ved Børge Albæk Petersen. Odense. 1972: 249.
- B.A.S. v/ Erik Back.** Birkerød. 1970: 138.
- B. B. boutique, The, v/ Bente Ben-Abou.** Frederiksberg. 1971: 68.
- B. B. Film** ved Børge Larsen. Bogense. 1949: 116.
- ***B. B. Leathergoods** v/ Bjørnløw, Brand & Co. 1968: 102, 111. 1972: 45.
- BB modenyt v/ Bodil Brændstrup.** Gladsaxe. 1970: 43.
- B. B. Porcelæn Byens Bedste v/ Chr. Rydberg Nielsen.** 1962: 206.
- ***B. B. Reklame — B. B. Inventar** v/ Bent og Bjarne Stockfleth Olsen. 1969: 195. 1972: 124/125.
- B B R-Biler I/S v/ Ejnar Braad, Peter Bjørn, Erik Ravn.** Randers. 1972: 223.
- B. E. Film** v/ P. Eskesen. 1955: 202. 1959: 128. 1960: 65.
- B. G. Trading** v/ F. Brøns Gauslev. 1968: 57.
- B. H. Charmaine** v/ Lilli Kastberg Nielsen. Århus. 1971: 102.
- B. H.-Charmaine** v/ N. P. Sørensen. 1971: 15.
- B. H. Magasinet** v/ Børge Hermansen. Århus. 1970: 174.
- B H L-Electronic** v/ Bent Bartholdy. Gladsaxe. 1971: 29.
- B. H. P. Stenindustri** v/ Bent Hintze Petersen. Vallensbæk. 1972: 219.
- B. I. Vellerup design** v/ Ida Roholm. Ferslev-Vellerup komm. 1961: 205.
- B. J. Agency** v/ Birte Ladefoged Jørgensen. Randers. 1972: 159.
- BJ Børnetøj** v/ Brdr. Jensen. Værløse. 1967: 227.
- BJ Design** v/ Bente Johannessen. Frederiksberg. 1968: 156.
- BJ Electric** v/ Jensen og Bjørnsholm. Ringsted. 1972: 152.
- BJ Fabrikken** v/ Børge Jensen. Tilst. 1967: 58.
- B. J. Kiosken** ved Benny Hansen og Jørgen Friberg Nielsen. Rødovre. 1971: 205.
- B. K. design** v/ Hammer og Sandersen. 1972: 204.
- B - K - Tal** v/ F. Velschow-Rasmussen. 1966: 22.
- BK Aviation I/S** v/ A. Krogsgaard-Jensen og Finn Black. Brabrand. 1971: 8.
- B. & K. Trading Co. v/ Christian Fabricius Birch** og Ole Stig Kanberg. 1971: 208.
- B. & L.-Gulve, Interessentskabet,** ved H. J. Brink og P. Linné. Greve. 1972: 205.
- B. L. Palby - Ingeniør- og Handelsfirma.** Glostrup. 1971: 5.
- B. og C. møbelindustri, I/S, v/ P. W. Andersen** og Niels Buhl. Vallensbæk. 1967: 97.
- B & E Elektrik** ved B. Jepsen og E. Rasmussen. Højelse komm. 1968: 62.
- B. & H. Electronic** ved M. Haugland og J. Brask Jensen. Birkerød. 1965: 47. 1966: 79.
- B. & J. Automobiles I/S v/ Jørgen Johansson & Co.** 1970: 23. 1971: 45. 1972: 212.
- ***B. & J. Herremagasin** v/ H. Bloch og J. Egholm Jensen. Gladsaxe. 1963: 168. 1972: 78.
- B K Typehus** v/ B. Knudsen. Gjerlev-Dråby komm. 1965: 226.
- B.-M. Træløst** v. H. Brøchner-Mortensen. Farum. 1965: 228.
- B. M. T. Bygnings-Automatic** v/ Poul B. Nielsen. 1965: 100.
- B + M tryk** v/ Bruno Hansen og Mogens Jepsen. Vejle. 1967: 260.
- B. & O. Service** v. Jørgen Hammeken. 1947: 181.
- BP Auto-Service** v/ K. Simonsen. St. Nustrup. 1966: 51.
- BP klima- og ventilationsanlæg** v/ Bjarne Pedersen. Århus. 1972: 89.
- BP Service, I/S. Nørsgaard & Madsen.** Haderslev. 1963: 177.
- B. P. Service** v/ Helge og Flemming Pedersen. Juelsminde komm. 1969: 107.
- BP Service** v/ E. Thrysoe & H. Lund. 1967: 5.
- BP Servicestation** v/ Svend Ove Christensen. Hillerød. 1966: 183.
- BP Service Station, v/ Brdr. Christiansen.** Tønder. 1960: 293.
- BP Servicestationen, Vadum** v/ Henning Dahl Sørensen og Darcy Dag Nielsen. Vadum. 1972: 225/226.
- BR-Legetøj Indkøb I/S** v/ Børge Rasmussen, Henrik Gjørup og Bjarne Gjørup. Tune komm. 1968: 218.
- BS Automobiles** v/ Gretha Larsen. Brøndbyerne. 1968: 195.
- ***B. S. Montage** v/ I. Bisgård Sørensen. Ågerup. 1968: 113. 1972: 146.
- B. S. Montage, Installations- og Ingeniørfirma** v/ Gunner Thomasen. Holbæk. 1972: 146.

- B. S. M. kemikalier v/ Bent Sommer Mad-
sen. Nr. Alslev. 1970: 76.
- B & S Electric I/S v/ W. Bergenholt &
M. Schaal. Sengeløse. 1968: 74.
- B. og S. Olie I/S v/ Jørgen Bay og Fred-
die Staal. Gentofte. 1972: 144.
- B. S. Radio og TV Service v/ Per Bønne-
lycke og Stephen Schmidt. 1972: 180.
- B.T.-Centralen ved Augusta Emilie Chri-
stensen. Skive. 1956: 46.
- B. T. Centralen, Århus, v/ K. Deleuran.
1970: 151.
- B. T.s Møbel-Messe v/ B. T. Nielsen. Hil-
lerød. 1961: 239.
- B. & T. Nyt tøj v/ Bruun & Therkildsen.
Roskilde. 1971: 60. 1972: 158.
- B. V. Autodele v/ B. Jeppesen og V. Sør-
rensen. Hobro. 1969: 199. 1970: 260.
- B. V. K. Beskyttede Virksomheder, Kø-
benhavn. 1963: 246.
- B V L-matic v/ B. V. Larsen. Græsted-
Gilleje komm. 1970: 156.
- Baadebyggerne Brdr. Rasmussen ved
Christian og Ludvig Rasmussen. Ager-
sø Kommune. 1944: 142. 1969: 58.
- Bådehavnens Autolakering. Preben A
Larsen. 1969: 102.
- Baadeværftet Kerteminde, I/S. 1960: 279.
- Båd & Motor ved Sv. Petersen. Ålborg.
1971: 248.
- Baad- og Motor Co. ved Alv. Bondegaard,
H. Nyborg og N. U. Nyborg. Odense.
1919: 208.
- Baad og Winthers Eftf. Ribe Isenkram
v/ S. Jagd Lauritsen og Søn. 1971: 184.
- Baagøe, L. J., Svendborg. 1889: 163.
1902: 155. 1904: 74, 95. 1912: 21.
1925: 11. 1926: 123. 1929: 50, 139.
1959: 52. 1960: 284. 1967: 126.
- Båndoptager Magasinet v. Ingeman Pou-
sen. Frederiksberg komm. 1962: 213.
- Baastrup Maskinfabrik v/ Arne Lisberg.
Øster Snede. 1967: 115.
- Baastrup, Ib. Frederiksberg. 1969: 216.
- Babydoll v/ Frida Kristensen. Horsens.
1961: 227.
- Baby-House v/ Poul Würtz. 1966: 217.
- Bacchus Vinlager v/ brdr. Marcussen.
Frederiksberg. 1969: 30/31, 145.
- Bach og Dahl. Nykøbing M. 1931: 259.
1933: 91.
- Bach & Bonnes Eftf. 1922: 199. 1961:
102.
- Bach og Eilgaard, I/S. Hadsund. 1953:
122.
- Bach og Jensen. Horsens. 1946: 211.
- Bach & Jensen. Krstrup komm. 1965: 49.
- Bach & Meyer. Hillerød. 1967: 18.
- Bach og Poulsen. Silkeborg. 1960: 165.
- Bach, Axel, & Søn. Hobro. 1962: 15.
1964: 15.
- Bach, Berg & Egmose Hansen. Aalborg.
1933: 113. 1949: 168.
- Bach, Hans. Frederiksberg. 1946: 170.
1948: 66. 1951: 285. 1956: 107, 113.
1960: 49, 66, 74. 1965: 144.
- Bach, N. C. Nørresundby. 1910: 161.
- Bach, Petersen. Aalborg. 1918: 197, 221.
1928: 98. 1938: 59, 185. 1941: 31.
1949: 48. 1951: 93. 1957: 191.
- Bach, Sten. 1970: 81.
- Bach, Willy. Frederiksberg. 1928: 5.
1964: 223.
- *Bach-Hansen Marketing. Asminderød-
Grønholt komm. 1966: 38. 1972: 50.
- Bachs, Willy, Vatskulderfabriks Eftf. v.
Børge Johannsen. Frederiksberg. 1955:
90.
- Bache, E. J. E. 1937: 171.
- *Bacher, J. P. 1944: 134. 1972: 141.
- Bachmann & Holten. 1972: 139.
- *Back, Chr., Biblioteksbogbinderi. Svend-
borg. 1969: 19/20.
- Backhaus, Aage. 1942: 104.
- *Backhausens, F. V., 2. Eftf., Viborg
Stiftsbogtrykkeri v/ Gunhild og Ivan
Jørgensen. 1958: 89, 154. 1969: 36/37.
1972: 249.
- Bacon Knas v/ Hugo Jensen. Abyhøj. 1965:
215.
- Bacotex v/ Vincenzo & Anne-Grethe Com-
misso. Greve komm. 1971: 54.
- Baess, Klaus. 1970: 140.
- Baentsch's, G. A., 4 Eftf. 1949: 130.
- Bagenkop Brugsforening. 1897: 37. 1930:
44/45, 228.
- Bagenkop Smede- og Maskinværksted v/
Hans Ingvor Hansen og Jan Eskebjerg
Olsen. Sydlanglands komm. 1966: 189.
- Bager, Arne. Faaborg. 1938: 149.
- Bager, Olaf, Antikvariat. 1947: 114.
- Bagerhjørnet v/ Børge Ibsgaard og Poul
Serup. 1962: 201.
- Bageriet Dannebrog ved H. J. Hansen.
Sandved. 1906: 109. 1952: 235, 241.
- Bageriet Møllegaarden ved C. V. Hansen.
Svendborg. 1935: 242. 1965: 200.

- Bageriet Vesterport ved Ejner Madsen og Erik Jensen, Frederikshavn. 1958: 195.
- Bagerimaskin Service v/ J. P. Danielsen. 1967: 21.
- Bagermester O. J. Brandorff og Søn, Horsens. 1968: 216.
- Bagermester Grønbech & søn, Elling komm. 1964: 254, 1965: 110.
- Bagermester Th. Leonhardsen og Søn, I/S, Roskilde. 1970: 30.
- Bagge, R., & E. Christensen I/S, Århus. 1970: 113.
- Bagger's Motor Service, Gentofte komm. 1953: 7.
- Baggers Special Agenturer, Frederiksund. 1953: 103.
- Bagges, Fr., Kongelig Hof - Bogtrykkeri. 1905: 179, 1914: 103, 1922: 241, 1927: 47, 1928: 44, 1929: 65, 1935: 124, 1943: 180, 1946: 165, 1956: 198, 1961: 65.
- Bagsværd Elektrikereren ved Poul Ryby. 1963: 141.
- Bagsværd Elservice v/ Holger Petersen, Gladsaxe. 1965: 24.
- Bagsværd Farveri og kem, Tøjrensning v/ A. Krepke. 1944: 60.
- Bagsværd & Hareskovby Olieforretning v/ E. Glæsel. 1971: 196.
- Bagsværd Hobby v/ Conrad Jensen, Gladsaxe. 1971: 55.
- Bagsværd Installationsforretning ved Poul Ryby. 1963: 141.
- Bagsværd Slagter & Viktualie I/S v/ Kaadtmann og Petersen, Gladsaxe. 1965: 216.
- Bagsværd Smedie v/ Immanuel Jensen, Gladsaxe Komm. 1946: 61.
- Bagsværd Sparekasse. 1968: 106.
- Bagsværd Special Optik ved Per Burchardi og Hugo Trobeck, Gladsaxe komm. 1964: 221.
- Bahamas and Denmark Commercial Enterprises v/ Dennis. 1967: 108.
- Bahn, Christian Ludvig Nielsen. 1907: 233, 1914: 5.
- *Bahn, Olaf, Aarhus. 1945: 23, 1972: 189.
- Bahnert & Søn. 1946: 165, 1957: 150, 1958: 191.
- Bahnens, Ferd. S., efft. v/ Jørgen Christensen. 1955: 202.
- Bahnson, Louis, Brøndbyerne. 1965: 212.
- Bak & Hansen, I/S, Hvilsager-Lime komm. 1953: 261, 1954: 44.
- Bak & Jensen-Urenfeldt, Aalborg. 1946: 83.
- Bak & Rye, Århus. 1967: 79.
- Baka ved K. Skov. 1942: 211.
- Bakelit-Compagniet v. K. Busk & J. Rasmussen, Hvidovre Komm. 1947: 30, 58, 197, 1958: 254.
- Baki v/ Frederik C. Bay, Brylle komm. 1959: 149.
- Bakida v/ Th. E. Pedersen, Ikast. 1970: 263.
- *Bakke auto I/S v/ D. Schmidt og H. R. Clausen, Esbjerg. 1969: 72, 1972: 238.
- Bakkebølle Snedkeri v/ Arne Christensen, Vordingborg. 1968: 92.
- Balancen ved H. P. Westh, Rønne. 1957: 10.
- Balco v/ J. Baltzer Knudsen VVS-teknik-agentur. 1966: 36.
- Bald, Valdemar. 1921: 284, 1933: 269, 1944: 186, 1951: 170, 1953: 68, 1957: 21, 1971: 66.
- Baldersbrønde Trælasthandel v/ Mads Nielsen, Høje-Tåstrup. 1965: 114.
- Balders Magasin v/ Søren Harbom. 1947: 9, 1962: 114, 1963: 125, 1965: 95.
- Balemo Smedefirma, inventarmontering v/ Harry Hansen, Smedemester, Ballestrup-Måløv. 1966: 195.
- Balkanimpex v/ G. A. L. Thorsen, Lystrup. 1968: 11.
- Balkan import v/ Wenzel Schmidt, Århus. 1968: 4.
- Balle & Lundquist, Stege. 1925: 61, 1929: 11.
- Balle Brugsforening, Bredsted komm. 1967: 14.
- Balle Kirkebys Brugsforening. 1916: 129, 1940: 106.
- Balle Tømmerhandel ved Vagn Levring. 1965: 108.
- Balleby, Christen, Dybvad. 1945: 75, 1947: 74.
- Balleby, J. G., & Co. 1945: 56, 1946: 117, 1948: 199, 1951: 230.
- Balleby, J. M. & Søn, Silkeborg. 1933: 163, 1934: 97, 1949: 53.
- Balleby, Karen, Chr. Ballebys Efft. Skæve Komm. 1947: 74.
- Ballen Dampskibsexpedition ved Emil Bernth. 1909: 287.
- Ballen Maskinfabrik v/ Aage Johansen & Søn, Tranbjerg komm. 1958: 9.

- Ballen og Omegns Brugsforening. 1916: 188. 1917: 445. 1970: 80.
- Ballermann's Eftfs. Bogtrykkeri v/ Viggo Bregndal Hansen og Flemming Sonne Larsen. Ålborg. 1965: 231.
- Ballerup Bogbinderi I/S v/ Arne Mortensen og Erik Back Scherbe. 1969: 77.
- Ballerup Boghandel v. Trygve G. Mæhle. 1946: 62, 80.
- Ballerup Boligcenter v/ L. Jacobsen. 1968: 140.
- Ballerup Dental-Laboratorium v/ Aage Mortensen. 1966: 209.
- Ballerup El-Montage v/ Ove E. Dalsgaard. 1971: 51.
- Ballerup Gardinservice v/ Agnes Brunstad, Sæby-Gærshøj komm. 1967: 192.
- Ballerup Guld - Sølv, Ure og Optik v/ R. Müller. 1967: 224.
- Ballerup Herremagasinet v/ B. Christiansen. Ballerup-Måløv komm. 1963: 89/90.
- Ballerup Lyskopi, I/S, v/ Børge Thavlov, Arne Petersen og Sonny Petersen. Ballerup-Måløv komm. 1964: 33.
- Ballerupolie v/ Georg Petersen og Knud Petersen. Ballerup-Måløv komm. 1964: 139.
- Ballerup Special-optik (Brilleoptik) v/ N. Jørgensen. 1966: 175.
- Ballerup Storkøb v/ Jørgen Boyde Pedersen. 1968: 94.
- Ballerup Supermarked v/ P. Vinther-Jensen. Ballerup-Måløv komm. 1966: 173.
- Ballerup Tapet- og farvehandel v/ Tage Andersen. 1952: 97.
- *Ballerup Træindustri v/ P. Hillestrøm Jensen. Ballerup—Måløv komm. 1962: 4/5. 1972: 220.
- Ballerup Træindustri v/ P. Hillestrøm Jensen. Bjergsted. 1972: 245.
- *Ballet Shop v/ Martha Jørgensen & Aase Laising. 1963: 173. 1972: 16.
- Ballin og Co. 1941: 123. 1950: 101. 1965: 85. 1968: 23.
- Ballins Eftf. v/ R. Jensen-Kanstrup. Nakskov. 1971: 90.
- Balling og omegns Brugsforening. Balling-Volling komm. 1958: 193. 1960: 172. 1971: 114.
- Balling Sparekasse. 1914: 317. 1917: 228. 1927: 63. 1929: 119. 1932: 106. 1939: 12. 1949: 137. 1966: 215. 1971: 100.
- Balling VVS, Dahl og Graversen I/S. Spøttrup. 1971: 127.
- Ballum Brugsforening. 1922: 257. 1934: 83. 1961: 56/57. 1962: 52. 1965: 179. 1968: 138. 1970: 35.
- Balmar Charter I/S v/ A. Hansen, Egersund, K. Hansen, Sønderborg og A. P. Jensen, Hongkong. Egersund. 1972: 181, 252.
- Balschmidts Hattefabrik I/S. Frederiksberg komm. 1958: 56. 1968: 83.
- Baltic Company ved Niels Mørch og Th. Slangebye. 1920: 162. 1942: 5.
- Baltic shipping v/ O. W. Folting. 1959: 86. 1969: 49. 1970: 221.
- Ballisk Kul & Koks Kompagni. C. Lund Hansen. 1934: 203.
- Ballorp Træløst v/ Ib Bent Jensen. Ballerup-Måløv. 1970: 245.
- Ballzersen, R. 1961: 104.
- Baltzersens, Fr., Efterfølger v/ Hvid og Blem. Århus. 1964: 168. 1966: 116.
- Bamba's Fabrikker v/ Johs. Brobjerg. Gentofte Komm. 1940: 205. 1956: 202.
- Bambetti v/ Knud Nielsen. 1966: 178.
- Bamsen v. Christensen & Hostrup. Frederiksberg. 1947: 121.
- Banck, Otto. 1972: 130.
- Banco Trådvarer v/ Poul Martins. 1960: 300.
- Bandageri Fix ved Hans Jakob Pedersen. Frederikshavn. 1930: 276.
- Bandagist Ditlev I/S. Randers. 1969: 21.
- Bandholm Brugsforening. 1967: 77/78, 145.
- Bandholtz, H. 1938: 2. 1941: 2. 1960: 230. 1963: 15, 22/23.
- Bandholtz Sko. Århus. 1963: 51, 149.
- Bang & Jensen. Århus. 1898: 47, 168. 1899: 14. 1929: 208.
- Bang & Kronbo. Hasseris. 1933: 159. 1949: 48. 1952: 78. 1965: 200.
- Bang & Laursen. Frederikshavn. 1947: 73.
- Bang & Madsen. Assens. 1948: 136. 1959: 136.
- Bang & Riberholt. 1952: 207.
- *Bang & Sørensen. Randers. 1950: 114. 1972: 26.
- Bang, H., & Co. 1957: 153/154. 1959: 179. 1962: 37, 55. 1964: 27. 1967: 225. 1969: 49, 188. 1971: 147.
- Bang, Jens, I/S. Børglum-Furreby komm. 1968: 2.
- Bang, Leth, St. Clemens Bog- & Papirhandel. Århus. 1904: 140. 1925: 190 (2 Anm.). 1928: 12. 1946: 106. 1957: 243.

- Bang, N. C. Odense. 1917: 257. 1924: 90/91. 1930: 251. 1937: 99
- Bang, P. Hofman. 1895: 57.
- Bang, Poul, & Søn. Århus. 1956: 43. 1970: 266.
- *Bang, Robert. Brøndbyernes komm. 1961: 211. 1972: 191.
- Bang, Seneca, & Co. 1939: 25. 1958: 153. 1968: 46, 55.
- Bang, Vilh., og N. Kirkegaard (Maskinfabrik). Maabjerg. 1892: 44.
- Bang's Konserverfabrik. 1945: 14.
- Bangs, Ferdinand, Efterf. H. V. P. Hansen. Roskilde. 1928: 29. 1960: 95.
- Bangs, Frederik, Efterfølger, J. C. Petersen. Nykjøbing Mors. 1919: 133 (2 Anm.), 277. 1933: 65 (2 Anm.), 254. 1939: 127.
- Bangs, Oluf, Eftf. 1964: 55.
- Bang-Pedersens Eftf. v/ Kaj Devantier og Laurits Pedersen. 1953: 83.
- Bangsbostrand Maskinsnedkeri v/ Munch og Ejsenhardt. Frederikshavn. 1939: 127.
- Bangsbostrand savværk og kassefabrik v/ P. Olesen og sønner. Frederikshavn. 1951: 18. 1955: 197. 1956: 15.
- Bankierforretningen Falken v/ Kay Thomsen. Glostrup. 1952: 199.
- Bantam ved R. Lyhne. Odense. 1939: 29.
- Barba-rella ved Alice Jensen og Elin Jensen. Hjørring. 1972: 111.
- Barber & Frisør Salonen Øresund ved Johs. A. Boyesen. 1924: 147.
- Bar Ken Furn v/ P. Henriksen. 1970: 109.
- Barcas v/ Henry Wurms 1960: 211.
- Barchager, E., & Co. Rudkøbing. 1958: 162.
- Barde Foderstofforretning. 1931: 264.
- Bardings, Johan, Renseriens Eftf., Aalborg, v/ J. Bernih. 1963: 54.
- Bardo ved T. og E. Lorentzen. Vorgod komm. 1963: 37.
- Barfoed, O. 1940: 64.
- Barfod, Bent, Film. 1959: 151.
- Barfred, E., og K. Jacobsen. 1942: 45.
- Barilo v/ Gunnar Knudsen. Viborg. 1948: 154.
- Barkholt, Arne Hansen. Frederikshavn. 1918: 299.
- Barkholts, Johs., Boghandel. Kolding 1947: 132. 1957: 36/37.
- Barmer og Omegns Brugsforening. 1933: 12. 1957: 263/264. 1967: 166.
- Barnevognscentralen v/ O. Haagen Nielsen. Horsens. 1946: 17.
- Barnevogns-Centralen v/ E. R. Nielsen. Århus. 1970: 31.
- Barnevognscentralen v/ Karsten D. Wiin-green. Odense. 1971: 4.
- Barnevogsfabrikernes Udsalg, Aalborg Barne-Service v/ H. Kirketerp-Møller. Ålborg. 1963: 126.
- Barnevognslageret v/ C. Heimann Greger-sen. Odense, 1964: 65.
- Barnevognslageret v/ Knud Olesen. Århus. 1957: 213.
- Barni Blomster v/ Jan Svendsen. 1966: 143.
- Barrekontoret v/ Ruth Ørsum. 1958: 125.
- Barrett & Madsen, 1971: 225.
- *Barrit Company Eftf., The, v/ H. Lauge-sen. 1968: 63. 1972: 216.
- Barrit Company Eftf., The, v/ Karsten Thorholm. 1972: 216.
- Barrit Brugsforening. Juelsminde. 1967: 163.
- Barrit Jernstøberi ved Carlo Nielsen. Barrit-Vrigsted komm. 1950: 14.
- Barritskovby Sparekasse. 1971: 40.
- Barritskovby Autoværksted ved Nymann og Sørensen. Barrit-Vrigsted Komm. 1946: 211.
- Barritskovby Brugsforening. 1967: 139.
- Barrit Sparekasse. 1971: 40.
- Barrit-Vrigsted Sognes Spare- og Laane-kasse. 1889: 75. 1890: 118. 1896: 31. 1902: 144. 1903: 44. 1904: 39. 1905: 41. 1908: 51. 1909: 53. 1911: 59. 1912: 58. 1913: 173. 1914: 61. 1916: 106. 1922: 189. 1935: 200. 1936: 162. 1938: 64, 190. 1949: 171. 1952: 254. 1954: 168, 196. 1960: 47/48, 132/133.
- Barsøe, Chr. 1922: 46. 1926: 49, 149. 1930: 121. 1934: 88. 1956: 68. 1957: 30.
- Barth & Jensen's Eft., fh. 1931: 29.
- Bartholdy, Christian Emil Olufsen. 1910: 94 1912: 182.
- Basse-Hansen, G. & Co. Maskinfabrik Skibet komm. 1969: 9.
- Bastbro Plast v/ brdr. Wandahl Andersen. Stenløse komm. 1970: 113.
- Basted's 2. Eftf. v. H. P. Andersen. 1969: 209.
- Bastrup, A. 1947: 117. 1956: 95. 1958: 96.

- Batavia-Kaffe v/ Preben Hjortholt. 1963: 33.
- Batfadan ved F. Kjær Jørgensen. Søllerød komm. 1964: 132.
- Batiken v/ Inge Christophersen & Co. Odense. 1970: 31.
- *Battericentralen, Elektromekanisk Reparation, v/ Fr. E. Holm. Nakskov. 1951: 157. 1972: 140.
- Battery Supplies ved H. Norsfelt. Gentofte. 1972: 153.
- *Battery Supply ved H. Norsfelt. Gentofte komm. 1961: 39. 1972: 153.
- Bauer, W., & Søn. Taarnby komm. 1956: 209. 1963: 4.
- Bauerfeind, K. 1946: 167.
- Baungaard, R., & Co., Søllerød komm. 1961: 152. 1962. 171. 1966: 5.
- Baunsgaard, P. Aarhus. 1939: 39. 1943: 14, 81. 1953: 8. 1957: 148/149. 1959: 7. 1966: 160.
- Baunshøj og Bredkjær Larsen, I/S. Skive. 1972: 24.
- Baunsøe, Georg, & Søn. 1961: 171. 1964: 229.
- Bay og Vinding. Gentofte. 1934: 263. 1940: 8. 1952: 142, 149.
- Bay, Frants, & Co. 1912: 7. 1916: 358. 1920: 31. 1923: 5. 1927: 4, 188. 1938: 3, 6. 1939: 22. 1954: 39. 1957: 135, 194. 1958: 253.
- Bay, P., Frugt en gros. 1942: 24. 1951: 240. 1952: 42. 1958: 78.
- Bay-Christensen, H. Frederiksberg komm. 1963: 231.
- Bayer & Holst. Aarhus. 1889: 64.
- Bazar du Nord ved G. Mortensen. Rønne. 1908: 283. 1941: 46. 1942: 197.
- Beam v/ Kirsten Brandt. Funder. 1967: 248.
- Beatrix ved M. Arstrand. Liseleje. 1938: 79.
- Beauty-Look v/ Egon Brasen. 1966: 142.
- Beaux Arts of Copenhagen v/ Jørgen Bechmann Hansen. Frederiksberg. 1970: 127.
- Bech & Worm - Leonhard. Rødovre. 1971: 50.
- Bech Distribution. 1971: 149.
- Bech, E., og H. Mathiesen. 1954: 42. 1956: 135, 176. 1960: 228. 1962: 169.
- Bech Mail-Service. 1970: 89.
- Bech, Sigrun. Århus. 1970: 184.
- Bech, V. C., & Søn. 1906: 3. 1916: 182. 1950: 82.
- Bech, Wilh. Chr. Horsens. 1969: 67/68. (2 anm.).
- Bech Trans-Scandinavia ved Jørgen Bech Gentofte. 1968: 170, 189.
- Bech's, E., Eftf. v. B. Konradsen. 1961: 132.
- Bech-Jacobsen & Co. Odense. 1968: 103, 104. 1972: 226.
- Beck & Gregersen, ingeniør & entreprenørfirma. Gladsaxe. 1972: 19.
- *Beck & Gregersen, ingeniør & entreprenørfirma. Rødovre. 1969: 107. 1972: 17.
- Beck, Chr., & Søn. Horsens. 1950: 91. 1952: 45.
- Beck, J. A. O. Aarhus. 1947: 189. 1950: 57. 1961: 21.
- Beck, J. L., & Co. Horsens. 1912: 139. 1913: 48. 1915: 230. 1932: 15. 1941: 52. 1948: 50. 1962: 169. 1965: 74. 1969: 64.
- Beck, M. H., Textil Co. 1951: 55.
- Beck-Friis, N. E. 1939: 179. 1942: 234. 1945: 46. 1949: 129. 1953: 105. 1962: 211. 1964: 69. 1965: 3. 1966: 125. 1971: 239. 1972: 75.
- Becker & Eibys Maskinsæteri I/S. 1941: 189, 227. 1972: 45.
- Becker & Svendsen, Hvidovre. 1970: 55.
- Becker, K. H., indehaver Kai Aage Ludvigsen. Frederiksberg komm. 1963: 74.
- Becker-Christensen, v/ G. Becker-Christensen, K. Becker-Christensen og E. Becker-Christensen. Vejle. 1941: 238/239. 1942: 98. 1961: 19. 1962: 194/195.
- Beckers, Carl J., Eftf. 1951: 265.
- Beckers, O. W., Eftf. Bogtrykkeri. 1961: 163.
- Beckett & Meyer. 1889: 82. 1894: 120. 1895: 2, 88. 1896: 154. 1897: 33, 43. 1899: 2. 1900: 102. 1906: 3. 1922: 6, 177/178. 1923: 135. 1929: 267. 1935: 95. 1944: 110. 1947: 157. 1948: 59.
- Bedena, I/S v/ H. Skalbo & Co. Gladsaxe. 1968: 183.
- Beder Købmandshandel v/ J. Pedersen. Beder-Malling komm. 1960: 269.
- *Beder og Malling Sognes Spare- og Laanekasse. 1889: 375. 1890: 45. 1891: 58. 1892: 42. 1895: 50, 114. 1896: 59.

- 1905: 84. 1906: 144. 1907: 183. 1910: 48. 1918: 323. 1925: 122. 1930: 134. 1932: 246. 1935: 247. 1938: 160. 1940: 124. 1942: 135. 1943: 149. 1944: 159. 1945: 89. 1948: 176. 1952: 139, 145. 1954: 17, 202. 1955: 18. 1960: 12. 1962: 220. 1972: 202.
- Beder Trædrejeri v. A. Jensen. Beder-Malling komm. 1956: 193.
- Bederslev og Omegns Brugsforening. 1902: 214. 1903: 56, 201. 1904: 214. 1905: 257. 1906: 4, 258. 1907: 293. 1908: 307. 1909: 315. 1911: 47. 1912: 47. 1913: 41. 1914: 48. 1915: 62. 1916: 56. 1917: 68, 290. 1918: 69. 1919: 49. 1920: 60. 1921: 43. 1922: 33. 1923: 38. 1924: 37. 1925: 63. 1926: 31. 1927: 30. 1958: 86.
- Bedre Brugte Automobiles v/ A. Winther og M. Terkelsen. Horsens. 1971: 222.
- Bedre Syn v. Optikermester Poul S. Christensen. 1958: 10.
- Bedsted og Omegns Brugsforening. 1933: 182/183. 1938: 83. 1939: 254. 1949: 118. 1954: 184. 1957: 76. 1959: 148. 1960: 169. 1961: 115. 1965: 83. 1966: 95. 1967: 166.
- Bee-bee v/ Finn Birger Christensen. 1969: 155.
- Beeken, F. A. Hvidovre. 1964: 190.
- Befas Køkkener v/ M. Smits. Løgstør. 1970: 262.
- Befran v/ Jette Francker & Bertrand Bech. 1967: 95.
- Befro v/ B. Frommelt. Ballerup-Måløv. 1971: 86.
- Beg & Bitumen-Compagniet v/ Asger Tulinus & Co. 1954: 222, 247. 1956: 141.
- Begina Import v/ Hans Bagge Hansen. Stege. 1967: 175.
- Behns, A., 2. efterf. ved Hans Erik Blankschøn. Sønderborg. 1958: 53.
- Behrend, A., Glostrup. 1957: 125. 1958: 231. 1960: 39. 1961: 171. 1964: 86, 117.
- Behrens, H. R. Frederiksberg. 1954: 205.
- Behrendsen, E., & Søn. Odense. 1969: 4.
- Beidil, M., Værktøjs- og Maskinfabrik. Rødovre komm. 1959: 252.
- Bejstrup og omegns brugsforening. 1907: 150. 1928: 57. 1951: 215, 275. 1962: 47/48. 1967: 61.
- Bejstrup Sogns Spare- og Laanekasse. 1889: 193. 1891: 57. 1897: 78. 1903: 128. 1904: 139. 1905: 215. 1911: 278. 1914: 315. 1916: 165. 1922: 62. 1931: 148. 1933: 138. 1935: 143. 1937: 55. 1941: 132, 175. 1942: 202. 1946: 139. 1949: 14. 1959: 193. 1966: 20. 1968: 75. 1970: 17.
- Bek, Jens P. Kolding. 1961: 38, 75, 107.
- Beka ved ingeniør Gunnar Bendixen og Co. Horsens. 1957: 131.
- Beka ved Karl Louis Nielsen og Poul Jørgen Bendt Holst. Marslev-Birkende komm. 1961: 63/64.
- Bekan v/ K. A. Nielsen. Vejle. 1966: 65.
- Bekkers, Johan, Kødudsalg, fh., Blaa-gaardsgade 7. 1938: 50.
- Bekkers, tidl. Johan, Kødudsalg. Istedgade 57. 1938: 207.
- Bekkers, tidl. Johan, Viktualieforretning, Blågårdsgade 7. 1939: 5.
- Beklædningshuset Boston ved E. Sørensen. Aalborg. 1935: 141.
- Beklædningsmagasinet ved Fr. Axelsen. Herning. 1906: 242.
- Beklædningsmagasinet ved Halvor Petersen. Frederikshavn. 1910: 243. 1911: 22, 51.
- Beku-Montagebygd v/ Bent Andersen og Kurt Dahl Pedersen. Ballerup-Måløv. 1972: 171.
- Bela Glasimport v/ Bendt Larsen. Frederiksberg. 1967: 8.
- Bela-Sol-Firmaet v/ Erik Berg. Aarhus. 1943: 125.
- Belco-test. Ingeniørfirma v/ K. O. Bech Laursen. Hørsholm. 1972: 10.
- Beldan v/ Ib Brangstrup Hansen. Herlev. 1966: 13, 68.
- Beldan K/S, skillevægsmontering. Herlev. 1971: 255.
- Belgatex ved Georges Gheysen. Gentofte. 1969: 214.
- Beli El-service v/ Bent Larsen. 1965: 144.
- Bella-Foto, Svendborg, v. Eyvind Jensen. 1943: 167.
- Bellahøj Importen v/ Leif Høj. 1968: 194.
- La Bella v. D. Lundsteen, Cykler, Barnevogne & Isenkram. 1942: 6. 1948: 131. 1949: 6.
- Bella Motor v/ Søren Galmar. 1972: 82.
- Bella Osteklokke v/ A. Liisberg. 1942: 44. 1952: 144.
- Bella Persiennefabrik ved John Andersen. 1954: 163.

- Bella Plastic v/ Sv. Abel. 1965: 175.
- Bella Symaskiner v/ Knud Møller. 1964: 118.
- Bella Tapet- og Farvehandel ved Poul Sørensen. 1945: 58.
- *Bella Vista v/ Bent Fritz Nielsen. Silkeborg. 1966: 216. 1972: 254.
- Belles Fleurs v/ Ulla Ingrisch. 1967: 214.
- Bellevue Installationsforretning v/ A. Wiisbye & Søn. Lyngby-Tårnbæk. 1969: 108. 1971: 151.
- Bellis ved Willy Nielsen. Viborg. 1958: 85.
- Belysningsagenturet v/ Henning Jensen. Hvidovre komm. 1962: 192.
- Belysningsagenturet ved Leif A. Nielsen & Co. Frederiksberg komm. 1961: 121. 1962: 192.
- Bemo v/ Bent Mouritzen. Frederiksberg. 1969: 13.
- Bena ved Aase Pedersen. Slagelse. 1962: 221.
- Bencke, Aage. 1944: 193.
- Bendix, Aage H. 1920: 3.
- Bendix's, A. H., Eftf. 1923: 26. 1925: 85, 111. 1930: 98. 1943: 207. 1946: 24. 1958: 201.
- Bendixen & Co. I/S. 1969: 173.
- Bendixsen & Co.s Eftf.s Eftf. 1961: 29.
- *Bendixen og Gjerlang. Frederiksberg. 1970: 143. 1972: 205.
- *Bendixen & Olsen. Esbjerg. 1955: 175. 1965: 192. 1972: 192.
- Bendixen, B., I/S. Horsens. 1964: 86.
- Bendixen, Karen, Ici. 1940: 115. 1967: 48.
- Bendixen, N. P., og Søn. Aarhus. 1945: 40. 1955: 91.
- Bendixsens, Carl, Cigarfabrik. 1911: 262.
- Bendsen, E. V., og Søn. 1952: 171.
- Bendt og Hornhaver. Lillerød. 1965: 200.
- Bendt & Søn. Århus. 1960: 103.
- Bendt, Anders. 1966: 216.
- Bendtsen, Edvard, aut. Volvoforhandler. Herning. 1971: 38.
- Bendtsen, Poul. Ruds Vedby. 1919: 297. 1944: 63.
- Bendtsen, S., & Co.'s Eftf. Aarhus. 1947: 168. 1963: 64.
- Bendtzens, S. C., Eftf., 1972: 7.
- Bendy Plast v/ Bent-Aage Bendtsen og Algot Dyrholm. Randers. 1964: 158.
- Bengård, Erik, Værktøjsfabrik. Tårnby komm. 1962: 167. 1963: 178.
- Bengtsson & Lyttik. 1955: 111. 1972: 71.
- Bengtsson, Egon. 1969: 126.
- *Bengtsson, J. P., & Co. Løgstør. 1956: 134. 1972: 26.
- Beni Møbler v/ Bent G. Nielsen. Farum. 1959: 223.
- Benjaminson, J., & H. J. Hansen. 1951: 214. 1953: 140.
- Benløse Sparekasse, filial af Sparekassen for Ringsted og Omegn. 1963: 195/196.
- Benmar Trading v/ Bent Nikolajsen. Ringsted. 1966: 49.
- Benn's OK Rejser. Holstebro. 1971: 250.
- Benner, Bertha. 1936: 28. 1949: 129. 1963: 92.
- Bennetsen, B. J. 1927: 117.
- Bennike & Estrup Pedersen. Gladsaxe. 1962: 75.
- *Bennike, Asger. Middelfart. 1951: 264. 1972: 171.
- Bennyco v/ Fritz Paustian Jun. 1962: 237.
- *Beno-Brændsel og Olieservice v/ Bent Otto Nielsen. 1960: 187. 1972: 54.
- Bensø Print v/ Jan Sørensen, Torslunde-Ishøj komm. 1971: 186.
- Bente og Poul ved Bente Julin og Poul Sørensen. Frederiksberg. 1972: 30.
- Bentex v/ H. Malmstrøm. 1955: 13.
- Bentley Elektro ved C. Hansen og O. Møller Petersen. Hareskovby, Værløse komm. 1956: 25.
- Bento Reklametryk v/ Bent Olsen. Højte-Tåstrup. 1967: 157.
- Benton ved C. Madelaire. Lyngby-Tårnbæk. 1969: 31.
- Bents Automat Service ved Bent Andersen. 1962: 79.
- Bents Kager og B. B. Chokolade v/ Bent Hyldahl. Skyum-Hørдум komm. 1967: 11.
- Bentsen & Brunso. Gladsaxe komm. 1961: 166. 1970: 260.
- Bentsen & Jensen. Gladsaxe. 1970: 232.
- Bentsen & Petersen. Nykøbing Sj. 1958: 253. 1971: 52.
- Bentsen, J. P., og Søn's Eftf. Aage V. Wodskou. 1949: 182.
- Bentsen, Povl, & Søn, Skalborg Smede- og Maskinværksted. Hasseris komm. 1964: 12.
- Bentzen, O. Galten-Vissing Komm. 1943: 61. 1954: 63. 1965: 34.
- Bentzen, Poul. 1933: 174. 1937: 243.
- Bentzen, R. L., & Co. 1963: 187. 1968: 149/150.
- Bentzien & Larsen. 1947: 43, 158.

- Bentzon & Fich. Gentofte. 1968: 187.
1972: 6.
- Bentzon Broadloom v/ Erik la Cour Bentzon. Vejlbys-Strib. 1966: 27. 1967: 224.
- Bentzon. E. Brøndbyerne. 1967: 51.
- Bentzon, Poul, Søllerød. 1970: 239.
- Bentzon, Svend. 1952: 125.
- Bentzon Tæpper Eftf. I/S. Middelfart. 1968: 148, 216.
- Bentzens Boghandel v/ Leif Kjøth Johimsen og Ernst Kærgaard. Ribe. 1971: 131.
- *Benzintanken Hillerødgade 30 v. N. Nielsen. Frederiksberg komm. 1961: 79
1972: 237.
- Benzon & Benzon. 1964: 69. 1969: 173.
- Benzon og Thomsen. Frederiksberg komm. 1963: 22.
- Benzon's Begravelsesforretning. Frederiksberg. 1940: 211.
- Beo-Textil v/ D. Ritterband & Erik Fonnesbech. 1960: 77, 185, 298. 1961: 177.
- Bepo v/ Bent Voigt og Poul Rasmussen. Odense. 1967: 172/173.
- *Bera Stålrørstilladser v/ N. P. Nielsen. Ålborg. 1957: 220. 1972: 43.
- Berbon, Henning, Textiles. 1960: 117.
1963: 243.
- Berend, Franz, & Søn. Ålborg. 1957: 264.
1969: 86.
- Berendt, Adolf. 1915: 161. 1916: 395.
1930: 269. 1933: 242. 1944: 85, 107.
1945: 94, 107. 1949: 76. 1953: 148.
- Berent, Sigurd A. 1950: 129. 1972: 145.
- Berent, E., & Co. Frederiksberg. 1953: 99.
1956: 50, 133.
- Berg & Friis's Eftf. Garveri. Store-Heddinge. 1969: 226.
- Berg & Jensen. Assens. 1932: 10.
- Berg & Jønsson. Rønne. 1910: 213.
- *Berg & Larsen. 1902: 186. 1910: 27,
178. 1912. 178. 1922: 3. 1925: 130.
1948: 3. 1954: 192. 1963: 10. 1972:
237.
- Berg & Nielsen. 1922: 222. 1950: 146.
- Berg & Pedersen. Rødovre. 1972: 163.
- Berg, A. M., Ure og Optik. Odense. 1948:
44, 69. 1961: 208. 1966: 206.
- Berg, Carl, og Søns Eftf., Strøgets Optik. Vejle. 1971: 190.
- Berg, Orla, & Co. 1929: 66. 1964: 121/
122.
- Berg, Rathlau, & Co. Gladsaxe. 1964: 59.
- *Berg, Viggo, Grafisk Kunsthandel, Skagen. 1924: 95. 1972: 140.
- *Berg, Viggo, & søn, kunsthandel. Skagen 1952: 103. 1972: 140.
- Bergs, K. E., eftf., fh., v. O. Frederichsen. 1955: 241.
- Berg's Parfumerie. 1962: 240/241.
- Berggreen, C. 1946: 148.
- Berglinds, Anna, Efterfølger ved Bernhard Sørensen. Ålborg. 1959: 273.
- Bergquist & Juul Nielsen. 1948: 163.
1962: 175.
- Bergske Blade, De, Interessentskab v/ H. og V. Berg. Holstebro. 1970: 81.
1971: 129.
- Beria International Handelscompagni og Fabrikation, Import-Export ved S. Bielman og L. og H. Rosenberg. 1949: 90.
- Berico v/ Erik Andersen og Bo Frimodt. 1969: 59.
- Beringsgades Fiskehus ved Ernst Kristian Nielsen og Johan Peder Pedersen. Horsens. 1942: 136.
- Berjac-Import Centre v/ Jacobsen, Berkowicz og Jacobsen. Frederiksberg. 1970: 15.
- Berla v. Kaj Berلمان. Gentofte. 1969: 141.
- Berléme-Nix's Smergelfabrik. 1925: 202,
232, 259. 1934: 158. 1948: 64. 1966:
35.
- Berléme, P. 1953: 152. 1957: 266. 1961:
129.
- Berliner - Conditoret ved Fr. Petersen. Kalundborg. 1930: 101.
- Berman, Bernhard. 1951: 92. 1963: 111.
- *Bermuda Outstanding v/ Brdr. Bareuther & Ingvar Nielsen. Herning. 1966: 8.
1972: 68.
- Bernadette konfektion ved Peter Schmidt. Haderslev komm. 1959: 86.
- Berner's Gulvservice. Hvidovre. 1969: 133.
- Bernhansen Reklame, Marketing v/ Aage Bern Hansen. 1971: 89.
- Bernica v. H. E. Berninger. 1962: 191.
- Berno Lædervarer v/ Berger & Nielsen. 1965: 107.
- Bernstorfsvejens Belysnings Central v/ Poul Brasen Molden-Hawer. Gentofte. 1942: 149. 1944: 89. 1945: 123. 1958: 54.
- Bernstorfsvejens Blikkenslager Central v/ Gert Nielsen. Gentofte. 1968: 123.
- Bertel og Willy ved Bertelsen og Sehstedt. 1955: 268.

- Bertelsen & Christensen. 1962: 28.
- Berthelsen & Flensborg. Gladsaxe Komm. 1946: 154. 1947: 56.
- Berthelsen & Larsen. Aalborg. 1912: 194. 1915: 257. 1919: 24. 1921: 219.
- Bertelsen og Pedersens Møbelsnedkeri. Aarhus. 1947: 34.
- Bertelsen & Peronard. Lyngby-Tårnæk komm. 1964: 208.
- Bertelsen, A. C., & Co. Aalborg. 1928: 54, 221.
- Bertelsen Biler. Frederiksberg komm. 1964: 108.
- Bertelsen, Chr. Aalborg. 1907: 248. 1909: 317.
- Bertelsen, Christen. Aalborg. 1906: 285.
- Bertelsen, Gustav, & Co. 1956: 173. 1963: 15, 22/23.
- Berthelsen, H. M., & Søn. 1972: 122.
- Bertelsen, J. C., og Søn. 1944: 4. 1952: 210.
- Berthelsen, Otto, I/S. Esbjerg. 1972: 52.
- Berthelsen, S. C., & Co. V. og Ø. Hassing Komm. 1934: 95.
- Bertelsens, A. Chr., Eftflg., E. Schmidt Pedersen. Aalborg. 1930: 107. 1933: 37. 1934: 118. 1938: 242.
- Bertelsens, Axel, Efterfølger v/ Walter Beck Jensen. Slagelse. 1949: 29.
- Berthelsens, Chr., eftflg. v/ Aage Berthelsen. Hinnerup komm. 1952: 235.
- Berth, Valdemar. Næstved. 1937: 98 (2 anm.). 1940: 50. 1967: 39.
- *Besch ved Martin Schultz. Søllerød. komm. 1961: 112. 1971: 31.
- Beslagco v/ Ove Lassen. Vejlbj-Risskov komm. 1949: 66.
- Bess Lingeri v/ E. Hvam. 1953: 89. 1960: 232.
- Besser Sogns Spare- og Laanekasse. 1889: 294. 1891: 41. 1894: 59. 1898: 59. 1901: 145. 1906: 85. 1916: 334. 1918: 267. 1927: 101, 230. 1949: 98. 1957: 107. 1961: 24. 1970: 80.
- Bestle's, Ove, Eftf. v/ P. J. Lund. Rødovre. 1966: 176.
- Bestman Tobacco v/ Vagn Aage Frausing. 1968: 81.
- Best-Tex Agency v/ M. H. Beck. 1964: 149.
- Besætnings-Huset ved H. V. Seiersen. 1965: 178. 1970: 139.
- Beta v. Oxdal. Frederiksberg komm. 1958: 97.
- Beta-Posters v/ Willi Kappel. Fredensborg. 1971: 50.
- Beta-Tryk ved Holger Nonboe. 1959: 183.
- Betafon Radio ved A. Bergstrøm. 1941: 163.
- Bethesda's Boghandel. 1938: 97. 1964: 229/230. (2 anm.). 1967: 158. 1968: 142.
- *Bethien, H. W., I/S. 1966: 168. 1972: 18.
- Betina Mode v/ Kragh & Madsen. Herning. 1967: 67.
- Betina Strømper v/ Grethe Køllner. Randers. 1967: 252.
- Beto-Facade v/ Bendt Tønnesen. Århus. 1966: 165.
- Betoflex v/ Inger Meulengraecht. Gentofte. 1972: 64.
- Beto Radio v/ P. Juul Nielsen. Odense. 1945: 159.
- Betoncea v/ Ivan Brødbak. Ålborg. 1970: 100.
- Betonkompagniet v/ Pedersen og Hansen. Frederikshavn. 1954: 28, 36.
- Betonit, I/S, ved H. K. Wright & H. Jørgen Nielsen. Hasseris komm. 1955: 9. 1963: 61.
- Betonvarefabrikken Alfa ved S. E. Sørensen og J. Thoustrup Sørensen, I/S. Herning. 1957: 259.
- Betonvarefabriken Bjørnen v/ Povl Jacobsen. Herning. 1970: 14.
- Betonvarefabrikken Højvang v/ brdr. Buch. Kolding. 1971: 83.
- Betonvarefabriken Thor v/ J. Chr. Høgholm. Struer. 1947: 170.
- Betonvarefabrikken »Viking« ved Vagn Georg Mogensen, Mogens Victor Mogensen og Egon Sønderby Larsen. Roskilde. 1961: 77. 1971: 64.
- Betonvarefabrikken og Mørtelværket »Løven« v/ Emma Nielsen. Skjern komm. 1971: 61.
- Betonværket-Brønderslev v/ Leo Cordes. 1963: 230.
- Bette Nøk. 1971: 134.
- Betzler & Boye. Esbjerg. 1946: 52.
- Beurdan. Århus. 19677: 122.
- Beuses Bygnings - Isolering. Tune. 1969: 39.
- Bevi-Værktøj v/ Villy Varborg og Bent Bewa Rulleservice v/ A. Madsen og H. Larsen. Rødovre. 1971: 121.

- Bewafoam v/ Bent Warming, Gundsø komm. 1970: 245.
- Bex, Import - Export, v/ Elin Signe van der Burght, Kolding. 1969: 208.
- Beyer & Jensen, Installationsforretning, Gentofte Kommune. 1919: 126. 1939: 143. 1946: 205. 1947: 121. 1948: 67. 1955: 81.
- Beyer & Jensen, Installationsforretning, Kyndby-Krogstrup Komm. 1948: 67.
- Beyer, H. M., og Søn. 1933: 192. 1951: 53, 56.
- Bianca v/ Preben Larsen, Ålborg. 1962: 205.
- Bibi Model v/ Birthe Petersen, Vallensbæk, komm. 1963: 135.
- Biblioteks Antikvarietat v. H. Juel. 1949: 182.
- Biblioteks Bogbinderiet v. H. Juel. 1949: 182.
- Biblioteks-Bogbinderiet ved R. Vork, Ålborg. 1956: 14.
- Bibliotekscentralen, 1964: 233 (2 anm.).
- Biblioteks Forlaget v/ H. Juel. 1949: 182.
- Bical v/ J. Feddersen. 1966: 36.
- *Bico ved Sven Bech-Bruun. 1959: 220. 1970: 15. 1972: 71.
- Bidslet v/ Lars-Ole Badenholt, Greve komm. 1971: 167.
- Bidsted & Co. 1949: 22. 1950: 23. 1955: 32. 1958: 66. 1960: 75.
- Bidstrup, Andreas P., & Co. Rønne. 1951: 247. 1963: 147.
- Bidstrup, Chr. Rønne. 1918: 240, 268. 1924: 155/156. 1933: 8. 1960: 74. 1963: 49.
- Bie, Anna Johanne Katharina. Nysted. 1889: 169, 449.
- Bie's, H. J., Bryggeri, Hobro. 1906: 267. 1936: 227. 1938: 67/68, 68.
- Biehl, G., & Co. 1946: 114. 1958: 35. 1963: 21.
- Bielefeldt, C. H. 1889: 30. 1896: 48. 1901: 158. 1902: 226. 1919: 290. 1920: 101. 1922: 173. 1928: 213. 1947: 138. 1953: 123. 1955: 119. 1956: 80.
- Bieler & Hansen, Odense. 1920: 210. 1931: 166.
- *Bierma v. Bjerre Madsen, Frederiksberg. 1941: 6. 1972: 219.
- Bierne Mølle v/ Brdr. Larsen, Langeskov komm. 1967: 194.
- Biersted Brugsforening. 1899: 190. 1903: 59. 1905: 33. 1906: 65. 1907: 73. 1908: 75. 1909: 72. 1911: 81. 1912: 50. 1913: 45. 1914: 50. 1915: 33. 1916: 60. 1917: 72. 1919: 53. 1920: 38. 1921: 45. 1922: 35. 1923: 41. 1925: 67. 1926: 58. 1928: 34. 1929: 95. 1931: 35/36. 1932: 37. 1935: 64. 1936: 64. 1943: 79. 1944: 42. 1945: 127. 1952: 198. 1953: 79. 1954: 53. 1955: 71. 1972: 209.
- Biersted Bygge-Industri I/S ved Poul Møller Jensen og Jørn Petersen, Åbybro. 1972: 28/29.
- Bigos v/ Børge Jensen. 1958: 169.
- Big-Seller v/ I. C. Juul, Odense 1968: 70.
- Bihani ved B. Hansen, Frederiksberg. 1969: 91.
- Bijouteri Prakov's Eftf. v/ Ib Højvers. 1967: 8.
- Bika ved Karbine Olsen & Co. Frederiksberg komm. 1961: 93.
- Bikato Modeller v/ Tove Skarmose. 1972: 239.
- Bikuben, Sparekasse. 1968: 105/106 (3 anm.). 1969: 87, 160. 1970: 165, 174.
- Bikuben-Røddvig Sparekasse. 1970: 167.
- *Bila Auto ved Larsen og Bitch, Frederiksberg. 1948: 82. 1972: 2.
- Bilcentret F & R, K/S, Århus. 1970: 53.
- Bil-Centret Hadsten v/ Aage Mikkelsen, Holger Andersen og Erik Borgbjerg. 1972: 189.
- Bilde & Fokdal I/S, Roskilde. 1972: 188.
- Bildes, A., Eftf. ved Brdr. Bilde Sørensen, Voldby. 1938: 38. 1954: 187.
- Bildsø Brugsforening 1947: 31, jfr. 1934: 115. 1967: 264/265.
- Bilforum, I/S, ved Hansen, Ørskov og Østergaard, Herning. 1971: 90.
- Bilgaarden v/ Egon Hansen, Dalum komm. 1959: 274.
- Billibo ved Svend Birk. 1962: 7.
- Bilika I/S v/ Johansen, Hansen og Weihe. 1972: 146, 152.
- Billed-Kupon-Centralen v/ Finn Velschow-Rasmussen, 1965: 148.
- Billedskæreriet Antika ved A. Kark-Nielsen, Aarhus. 1942: 222. 1945: 101.
- Billgreen, F. H., og P. R. Bock. 1929: 297. 1931: 70, 252.
- Billig Boden v. Kaj H. Wahlgreen, Frederiksberg komm. 1964: 132.
- Billig-Bring v/ køb. E. Knudsen, 1962: 256.

- Billige, Den, v/ P. Jensen. Holbæk. 1938: 287.
- billige Hjørne, Det, v/ L. Hansen. Aarhus. 1955: 200.
- Billigheden ved Johannes Nielsen. Horsens. 1931: 219.
- Billig-Køb v/ Ib Kristiansen. 1963: 142.
- Billing, F. og A. Guld-Sølv. Svendborg. 1967: 155. 1968: 9.
- Billum Brugforening. Janderup-Billum komm. 1961: 39/40.
- Billund Betonvarefabrik I/S v/ E. & J. Borg-Hansen. 1970: 258.
- Billund Foto v/ Benthe Bach. Greve kommune. 1969: 203/204.
- Billund Kartoffelsorteringscentral ved Krogh & Larsen. Billund, Grene komm. 1963: 234. 1964: 54.
- Billund og Omegns Forbrugsforening. 1895: 11. 1896: 61. 1900: 106. 1901: 71. 1905: 86. 1907: 105. 1909: 194. 1925: 276. 1927: 222. 1936: 256. 1937: 167.
- Billund Savværk ved Bernh. Bonde. Greve komm. 1968: 183.
- Billund Sparekasse. Billund, Grene komm. 1964: 215/216.
- Bilnyt v/ Ernst Jakobsen. Fr.berg. 1965: 67.
- Bilo v/ G. K. Kristensen. Kolding. 1962: 95.
- Bilofix v/ G. K. Kristiansen. Harte-Bramdrup komm. 1964: 203.
- Bilora foto v/ Per Jensen. Århus. 1967: 31.
- Bilparken v/ Henry Nielsen og søn. Silkeborg. 1969: 75.
- Bil-Post ved Agnes Brinkman-Højer. Gentofte. 1968: 91.
- Bilsgaard & Strandlod. 1961: 223.
- Bilskrot v/ Teddy Jørgensen og Per Klemmensen. Næstved. 1970: 243/244.
- Bilø, Arne, & Co. 1950: 125. 1961: 162. 1962: 225. 1964: 118.
- Bimbo børnekonfektion og tricotage ved Kanstrup. Hvidovre. 1965: 12.
- *Bimex v. B. Møller. 1960: 64. 1972: 38.
- Bimo Elektro v/ H. L. Jensen. 1969: 189.
- Bimse v/ Ingelise Buchbjerg. Herning. 1972: 66.
- Bina børnetøj ved I. Pedersen & B. Nielsen. Lyngby-Tårnbæk komm. 1964: 139.
- Bindeballe Brugsforening. 1917: 44.
- Bindegarns Compagniet i København ved Arensborg & Co. 1927: 97. 1948: 18, 97
- Binder, Victor, & Co. 1919: 263. 1937: 42. 1946: 186. 1953: 100.
- Binderi-Kompagniet v/ K. og M. Birch Nielsen. Odense. 1970: 221.
- Binderup Mølle Handelskompagni. Vokslev komm. 1959: 113. 1971: 82.
- Bindslev Elektro ved G. Nielsen & C. Christiansen. 1965: 160.
- Bindslev lokalforening. 1963: 14/15.
- Bindslev, Kaj, & Co. Aalborg. 1956: 129. 1957: 23.
- Bings, Niels, Forlag. Fr.berg. 1963: 245.
- Binnoxa v/ H. Haubroe. 1963: 98.
- Binzer & Co. 1918: 232. 1924: 106. 1948: 146/147. 1951: 4.
- Binzers, F. E., Efterfølger. 1907: 160. 1909: 248. 1918: 115, 118. 1925: 111, 130/131, 179. 1927: 24. 1946: 6.
- Bioaktiv v/ B. V. Christensen. Rødovre. 1968: 136.
- Biochema v/ Vagner Nikolaj Quist. Grenå. 1967: 58, 88/89.
- Biodan v. Knud Rasmussen. Åbyhøj, Åby komm. 1959: 201
- Biodidact v/ Bodil Andersen. 1972: 185.
- Bio Electronic Studio ved Arne M. Hansen. Vejle. 1972: 84.
- Bioform v/ A. Wester. Thurø komm. 1963: 10. 1964: 190, 193.
- Biofoto, V. From Løvstrøm. Aalborg. 1934: 269.
- Biografens Frisørsalon v/ V. Jensen og J. V. Jensen. Aarhus. 1956: 190. 1970: 223.
- Bio Kiosken v/ Emma Opperby. 1942: 106.
- Bio Kosmetik v/ Elsa Bundesen. 1956: 225.
- Bio-Kur International v/ Jørgen I. Goldschmidt. 1961: 104/105.
- Bionett v. Anne-Lise Jørgensen. Toreby komm. 1961: 110.
- Bio-Renseri Frederikssundsvej 308A ved Esther Jessen. 1955: 194.
- Bio-Salonen ved Else Hellung Petersen Middelfart. 1955: 180.
- Bio-Z International v/ Jørgen I. Goldschmidt. 1964: 218/219, 246.
- Bi-Plast ved ingeniør Ove Nielsen. Ørbæk. 1972: 166.
- Bira Møbler, I/S, v/ H. Rasmussen, K. Rasmussen og Aage Bisgaard. Galtensving komm. 1964: 194.
- Birch, Jørgen, & Co.s Eftf. v/ O. Skovdal Nielsen. 1940: 46.

- Birchs, Chr., Eftf. Bogtrykkeri ved W. F. Hansen. 1934: 202.
- Birek Trading. Hillerød. 1967: 81.
- Biri-Birkerød Reservvedels Import v/ ing. Allan Andersen. Birkerød. 1963: 150.
- Birk, Johan, & Søn. Frederiksberg. 1939: 50. 1950: 107.
- Birk, K. A., & Co. 1932: 118. 1935: 260.
- Birk, N., & Søn. Langaa-Torup-Sdr. Vinge komm. 1955: 7.
- Birks Polstermøbel-Fabrik ved Birk Petersen. Aarhus. 1918: 150 1960: 64.
- Birkedals, Knud, eftf. 1962: 64.
- Birkedals, M., Eftf., v/ fru M. Krohne. Haderslev. 1961: 167.
- Birkedam v/ H. P. Rørkær-Christensen. 1953: 244. 1954: 160. 1955: 213.
- BirkeLunds Boghandel. Ikast Kontorforsyning. 1969: 169.
- Birkeparkens Frugt- og Grøntforretning v/ Peder S. Tybo og W. Skov. Åbyhøj. Åby komm. 1961: 53.
- Birkerød Automobilhal, Chr. Sørensen. 1947: 61.
- Birkerød Auto Service v/ Lund og Olsen. 1946: 135.
- Birkerød Bolighus v/ E. K. Therkildsen. 1965: 109.
- Birkerød Sportsmagasinet ved Seth Duvig. 1963: 127.
- Birkerød Supermarked v/ S. Clausen. 1962: 160.
- Birkerød Vinhandel v/ Børge Hansen. 1971: 129.
- Birkerød Vin Import v/ K. Grove-Stephensen og P. Koefoed. 1965: 142.
- Birkerød Værktøjsmagasinet v/ Bjørnkjær Nielsen og Kastbjerg Jensen. 1971: 126.
- Birkesig Kalkværk og Hydratfabrik v/ T. Bønløkke Andersen, P. Bønløkke Andersen og R. Bønløkke Andersen. Hyllested Rosmus komm. 1968: 15.
- Birket Handelsgartneri ved Louis Sørensen. 1961: 207.
- Birkson, Hj., & Søn. 1951: 55.
- Birkø, N. P., og Søn, I/S. Holstebro. 1957: 176. 1968: 12.
- Birola v/ Birgit og Ernst Rosendal Larsen. Odense. 1971: 21.
- Birte's Børnetøj v/ Siggaard & Rosendal Jørgensen. 1966: 183.
- Birton Klima- og Køleteknik v/ Birger Johansen og Tony Rasmussen. Århus. 1970: 157.
- Birton Køleteknik I/S v/ Birger Johansen og Tony Rasmussen. Århus. 1966: 157. 1970: 157.
- Bischoff, A., & Co. 1952: 181.
- Bischoff, A., & Co.'s Efterfølgere Kli-ché- og Reproduktionsanstalt. 1967: 240.
- Bischoff, A. G., Dansk Kobbervarefabrik. 1933: 125. 1941: 63, 84. 1943: 138.
- Biscuit-Centralen, P. Spangsberg. Rødovre komm. 1961: 87.
- Biscuitsfabriken Dan v/ Jørgen Jørgensen. 1972: 15.
- *Biscuitsfabriken Jylland v/ Ejgil Vilhelmsen. Holme-Tranbjerg komm. 1961: 56. 972: 190.
- Biskuitfabriken Svanen ved P. E. Eskildsen. Bispebjerg Mølle. 1899: 7.
- Biscuitfabrikken Vorgod, Herning ved Chr. Christensen & Søn. 1961: 151. 1963: 39.
- Bisgaard & Bisgaard. Holbøl komm. 1970: 4, 58.
- Bisholt brugsforening. 1967: 126.
- Bison ved P. E. Jacobsen. 1933: 78.
- Bison ved Sv. Olsen. Helsingør. 1952: 233.
- Bison v/ H. Petersen. Aarhus. 1935: 66.
- Bispebjerg Isenkram v/ C. Kock. 1961: 216.
- Bispebjerg Ligkistemagasinet v/ E. Bruun. 1960: 170.
- Bispebjerg Stenhuggeri ved V. Franz Grebe Eftf. Knud E. Andersen. 1964: 149.
- Bispegaardens Kolonial- & Frugtlager v/ Poul Christensen. 1948: 199.
- Bisted, A., & E. Hindkjær. 1946: 166. 1947: 108.
- *Bistro B v/ Erik Rud Brandt. 1969: 59. 1972: 95.
- *Bistro. Erik Brandt. 1969: 142. 1972: 95.
- Bistrup Auto Center v/ Orla Søe og Erik Christensen. Birkerød. 1972: 115.
- Bitsch, Rich., og Ove Hansen, Maskinfabrik, I/S Skive. 1969: 72.
- Bito v. Thor W. Rentsch. Kettinge-Bregninge komm. 1964: 221.
- Bitsch Design. Hvidovre. 1966: 175.
- Bitten v/ F. Sørensen. Vejle. 1965: 213.
- Biørn & Pedersen. 1936: 240.
- Biørn's Antoni, Eftf. v/ Axel Mjelde. 1944: 110.
- Bjare, Halfdan. 1957: 48.

- Bjarnholt, P., og Søn. 1936: 145. 1938: 23. 1947: 176.
- Bjarnø, W., & Co.'s Eff. Slagelse. 1963: 245.
- *Bjerager Brugsforening. 1909: 132. 1911: 55. 1912: 113. 1915: 70. 1916: 169. 1917: 264. 1919: 188. 1920: 258. 1921: 102. 1922: 87. 162. 1923: 99. 1924: 98. 1925: 42. 1926: 142/143. 231. 1927: 145. 1928: 61. 1929: 77. 1931: 102. 1934: 123. 1935: 88. 1937: 58. 212. 1938: 221. 1939: 194. 1941: 198. 1942: 223. 1943: 217. 1944: 204. 1945: 129. 1949: 190. 1950: 169. 1951: 222. 1952: 236. 1972: 190.
- Bjergby Brugsforening. Alsted-Bjergby komm. 1961: 26. 1966: 79, 149.
- Bjergby Sogns Spare- og Laanekasse. 1899: 67. 1902: 177. 1906: 166. 1909: 188. 1910: 138. 1913: 137. 1914: 22. 1916: 381. 1921: 299. 1924: 161. 1927: 142. 1934: 191. 1935: 223. 1936: 133. 1938: 129. 1939: 37. 1941: 132. 1944: 203. 1955: 9. 1962: 223. 1964: 16. 1966: 53. 1969: 199. 1971: 201/202.
- Bjergcoffec v/ J. Bjergvang-Petersen. Frederiksberg. 1965: 104.
- Bjergers Broderi I/S v/ Kamma Nielsen & Erna Nielsen. Kalundborg. 1968: 126.
- Bjergfelt & Christensen. Herlev. 1967: 187. 1971: 10.
- Bjerggaarden Selskab med begrænset Ansvar. Sønderborg. 1940: 60. 1951: 132. 1954: 111. 1965: 103.
- Bjerggaardens Frugtforretning v/ Brd. Mathiasen. 1957: 71.
- Bjergsø Madrasfabrik ved Højte Sørensen. Brøndum komm. 1965: 99.
- Bjergvang-Petersen, J. 1962: 168.
- Bjerndrup og Omegns Brugsforening. 1933: 279. 1966: 148, 200.
- Bjerndrup Tømrerforretning v/ Ruth Knutzen. Kliplev komm. 1957: 105.
- Bjerre brugsforening. 1967: 49/50.
- Bjerre og Hatting M. fl. Herreders Spare- og Laanekasse. Horsens. 1939: 255. 1942: 15. 1945: 145. 1951: 286. 1952: 241. 1956: 42. 1959: 110. 1960: 132. 1963: 4/5, 199. 1964: 201. 1966: 27, 215. 1967: 188. 1968: 156. 1969: 208. 1970: 206. 1971: 40, 145/146.
- Bjerre og Hatting m. fl. Herreders Spare- og Laanekasse. Løsning Filial. 1971: 1971: 40.
- Bjerredahl & Co.'s Eff. v/ Mikael Staf-feldt. 1967: 91.
- Bjerrede Brugsforening. 1965: 43, 166.
- Bjerregaard & Co. Aarhus. 1948: 88. 1971: 178/179.
- Bjerregaard og Sigvardsen. Herstederne. 1968: 169.
- Bjerregård, Å., og W. Bjerregard. Ålborg. 1961: 130 1972: 39.
- Bjerregaard, C., & Søn I/S. Esbjerg. 1969: 232.
- Bjerregaard, H. E., og N. E. Bjerregaard. Høje Taastrup Komm. 1948: 5.
- Bjerregaard, P. & J. Pedersen. Odder komm. 1962: 129.
- Bjerregaard, Søren, og Sønner. Frederikshavn. 1939: 190. 1959: 133, 230.
- Bjerregaard, T. og E. Randers. 1965: 216.
- Bjerregard & Christensen. Horsens. 1944: 148.
- Bjerregravs, Chr., Møbelsnedkeri ved Alfred Bjerregrav. Herning. 1925: 123.
- Bjerring Brugsforening. Bjerringbro komm. 1955: 150.
- Bjerring og Hansen. Åbenrå. 1968: 10.
- Bjerrings, J. E., Efterfølger, Forhen, ved F. P. Nielsen. 1896: 5. 1923: 33, 53. 1937: 201. 1942: 123. 1944: 57. 1945: 57. 1953: 207. 1957: 94. 1963: 238.
- Bjerringbro Boghandel v/ J. A. Christensen. 1936: 66.
- Bjerringbro Bog- og Papirhandel v/ Vald. Nielsen. 1936: 66.
- Bjerringbro Bogtrykkeri ved J. A. Christensen. 1930: 256. 1932: 59.
- Bjerringbro Bogtrykkeri ved S. Sørensen. 1947: 17. 1969: 41.
- Bjerringbro Bygningsssnedkeri v/ Aage D. Madsen. 1956: 192.
- Bjerringbro Dampvaskeri og Renseri v/ J. Lorenzen og Søn. 1970: 27.
- Bjerringbro Ligkistefabrik ved Kristian Villadsen & Søn. 1945: 100. 1969: 39. 1972: 92.
- Bjerringbro og Omegns Sparekasse. 1956: 34, 192 1958: 232. 1959: 91/92. 1964: 111. 1965: 197. 1967: 172. 1968: 184. 1969: 108/109. 1970: 145. 1972: 142.
- Bjerringbro Special-Optik v/ Harry Bamberg. 1970: 239.
- Bjerringbro Stolefabrik, I/S, v/ M. Filtenborg & Sønner. Hjerminde-Lee-Hjort-hede komm. 1951: 43. 1960: 212.

- Bjerrum og Larsen. Sengeløse komm. 1969: 244.
- Bjevnerskov Sogns Forbrugsforening. 1890: 28.
- Bjolco v. R. Ilsøe-Mikkelsen. Fredricksberg komm. 1959: 199.
- Bjolderup Sogns Sparekasse. Bjolderup 1921: 279. 1939: 136.
- Bjærgby Maskinværksted ved Harry Jørgensen og Aksel Jørgensen. 1947: 62/63.
- Bjært Strand Brugsforening. 1934: 127. 1963: 84.
- Bjødstrup Mejeri I/S v/ Svend Hjortshøj og Jørgen Hjortshøj. Feldballe komm. 1966: 222.
- Bjørca v/ E. B. Jensen og N. B. Jensen. Vordingborg 1970: 141.
- Bjørch-Jensen & Co. Frederiksberg. 1951: 285. 1963: 56.
- *Bjørklund, Albert. 1966: 44. 1972: 204.
- Bjørnløw, Erik, & Co. Gentofte. 1970: 189.
- *Bjørnløws Handels Co. 1946: 165. 1954: 119. 1961: 76. 1967: 202. 1972: 17.
- Bjørn: se også Biørn.
- Bjørn og Christoffersens Eft. 1954: 181, 191.
- Bjørn & Hedegaard. Åbyhøj. Aby komm. 1960: 10.
- Bjørn & Nielsen. 1947: 194. 1967: 136.
- *Bjørn-Jensen, O., & Co. 1942: 210. 1944: 5. 1955: 180. 1972: 216.
- *Bjørn, Ove, & Willemoes Sørensen. Gentofte komm. 1951: 188. 1962: 68, 205. 1972: 94.
- Bjørns, A., Eftf. 1951: 87.
- Bjørns Radio ved Poul Bjørn Randow. 163, 188. 1964: 73. 1968: 159. 1970: 1.
- Bjørns, Ludv., Vinhandel. 1929: 154. 1931: 114. 1936: 126, 143.
- Bjørnesaalen ved Petersen & Larsen. Nyborg. 1946: 137. 1966: 77.
- Bjørn-Jensen, O., & Co. Gentofte. 1972: 218.
- Bjørntoft & Co. Gladsaxe komm. 1958: 196. 1968: 188.
- Blå Atelier, det, v. Sonja Bernadotte. Farum. 1965: 217.
- Blaa Butik, Den, ved Kai Brøndum. Frederiksberg 1934: 232. 1960: 150.
- Blaa Butik, Den, ved J. Rahbek. Holstebro. 1925: 251.
- Blaa Butik, Den, ved Kai Brøndum. 1933: 150.
- Blaa Butik, Den, ved Ib Krogsgaard Pedersen. Viborg. 1958: 81.
- Blaa Butik ved Christian Valeur, Den. Næstved. 1923: 61.
- blå butik, Den, London herremagasin Bristol ved Ernst Grønfeldt. Odder komm. 1956: 111.
- *Blaa Butik, Den, v. B. Johannsen. Randers. 1939: 85. 1972: 34.
- Blaa Fabriks Handelsfirma, Den, v/ Adam Hartz. Herstedernes komm. 1965: 194.
- Blaa Maske, Den, Elsa Tegihus. 1938: 234.
- Blaagaard-Compagniet for Spejl og Vinduespolering ved V. F. Rosenvold & Co. 1919: 98. 1936: 98.
- Blågård Special Optik v/ Torben Hovgeven I/S. 1964: 133.
- Blågårdens Bødkeri v/ Reinholdt Palme og Fritz Christiansen. 1970: 27.
- Blaagaards Kunsthandel v/ E. R. Gebuhr. 1943: 234.
- Blaagaards Magasin v/ Emil Møller. 1953: 87.
- Blågårdsgades Tapet- og Farvehandel v/ Carlo Nielsen. 1961: 74.
- Blaahøj Brændsel v/ Henry Jensen og Brdr. Hjerrild. Horsens. 1948: 124.
- Black, Lars Frederik Carl Larsen. Kastrupgaard. 1921: 63.
- Black and White Cab Garager ved H. Antonsen. 1925: 155. 1936: 145.
- Black-Petersen, Søren. Gentofte. 1971: 247.
- Black Man Tobacco Company ved K. A. Lønqvist og A. H. Bendix. 1923: 30. 1934: 282.
- Bladforlaget Rodox Trading, Pornografi v/ Jens og Peter Theander. 1970: 75.
- Blad- Tobaks- og Vinhandel ved Jytte Thygesen og Aase Brandt. 1968: 117, 123.
- Bladmose & Hamann, 1967: 62.
- Blangsløv Brugsforening. Fladså komm. 1938: 102, 288. 1940: 102. 1942: 111. 1943: 143. 1944: 167. 1945: 112. 1946: 136. 1971: 159, 246. 1972: 61.
- Blangstedts Farvehandel ved Alfred Bay. Bogense. 1935: 33.
- Blanke Marks Brugsforening. Asperup-Rørslev komm. 1959: 275. 1962: 258. 1964: 35. 1967: 265. 1968: 226.
- Blarke & Mahrt, Trykfarvefabrik. 1968: 127.
- Blegdammens Boghandel ved Gunnar Andersen. 1962: 128.
- Blem, Edgar. 1953: 261.

- Blenner, Kay. 1945: 3.
- Blennild, Erik. Frederiksberg. 1953: 198.
- Blenstrup og Omegns Brugsforening. 1899: 83. 1900: 46. 1902: 13. 1904: 32. 1905: 33. 1906: 90. 1907: 42, 248. 1908: 75. 1909: 102. 1910: 44. 1912: 49. 1913: 44. 1918: 99. 1919: 242. 1923: 196. 1924: 183. 1926: 11. 1927: 14. 1929: 73. 1935: 63. 1936: 39. 1937: 31. 1940: 54. 1941: 49. 1957: 68.
- *Blenstrup og Omegns Sparekasse, Filial af Aalborg Bys og Omegns Sparekasse. Gerding-Blenstrup komm. 1961: 9. 1972: 153.
- *Blichfeldt & Mejlhede. Hobro 1951: 46. 1972: 86.
- Blichfeldt Bijouterie. Farum. 1966: 68
- Blichfeldts, C. A., Søn. 1947: 138.
- Blichfeldts, Otto, 2. Eftf. Børge Jørgensen. 1961: 30.
- Blidah Boghandel v/ Theodor Møller. Gentofte Komm. 1946: 79.
- Blidah Vin og Kolonial v/ Tage Skov, Gentofte. 1965: 207.
- Blikas 1972. Aalborg. 1972: 76.
- *Blikas, Andelsselskabet, Aalborg. 1967: 235. 1971: 240. 1972: 76.
- Blikas 1972 - Aarhus A. m. b. A. 1972: 104.
- *Blikas, Andelsselskabet, Århus. 1960: 155/156. 1961: 165. 1967: 265. 1970: 78. 1971: 26, 216. 1972: 83.
- Blikas, Filial, Andelsselskabet Holme-Tranbjerg komm. 1960: 155.
- Blikas, Horsens A. m. b. a. 1963: 170. 1964: 11. 1966: 108.
- *Blikas, Silkeborg. 1963: 114. 1964: 21, 94. 1971: 252. 1972: 37.
- Blikfang v/ Lyman Hansen. 1961: 86.
- Blikkenslager Chr. Andersen & Co. Holbæk. 1942: 51. 1952: 84.
- Blikkenslager Carl Jørgensen. 1959: 112. 1960: 267.
- Blikkenslagerfagmanden v/ Svend Aage Nielsen. Hatting-Torsted komm. 1968: 74.
- Blikkenslagerfirmaet De Aktive v/ Hans-Kristian Kristensen og Co. 1970: 114.
- Blikkenslagerfirmaet Brdr. Jørgensen 1970: 27.
- Blikkenslagerfirmaet Christensen og Ervolder. Gladsaxe. 1967: 76.
- Blikkenslagerfirmaet E. Dehlsen. 1950: 103.
- Blikkenslagerfirmaet v/ Arne Gilbro. 1965: 85, 87.
- Blikkenslagerfirmaet Erik Gliese. 1969: 109.
- Blikkenslagerfirmaet E. & J. Klysner. 1966: 53.
- Blikkenslagerfirmaet Axel Peder Knudsen. Frederiksberg komm. 1959: 39. 1971: 219.
- Blikkenslagerfirmaet A. L. Petersens Eftf. 1961: 180. 1962: 141.
- Blikkenslagerfirmaet Wolff, I/S. Horsens. 1968: 99.
- Blikkenslagermestre Knud Larsen & Søn. Søby. 1968: 33.
- *Blikkenslagermestrene Christensen & Rasselberg. Næstved. 1957: 129. 1972: 233.
- Blikkenslagerernes Andelsselskab. Odense. 1948: 69. 1949: 12, 63. 1956: 174. 1957: 176. 1964: 163. 1966: 99.
- Blikob v/ W. Johansen. Gentofte. 1966: 121. 1969: 39.
- Blikvarefabrikken Blicco v/ Svend Hansen. Aarhus. 1948: 155.
- Blima, I/S, v/ E. Bligaard og K. Madsen. Køge. 1959: 33.
- Blissard, Harald. 1939: 2.
- Bloch & Bloch. Gladsaxe. 1957: 171.
- Bloch & Co. Haderslev. 1962: 5.
- *Bloch & Nobel. Tårnby komm. 1959: 34. 1961: 157. 1972: 25.
- Bloch, C., I/S. 1965: 36.
- Bloch-Nielsen, C. Ribe. 1938: 89.
- Bloch's Bog Clearing. 1962: 182.
- Bloch's Boghandel ved Kaj Haugstrup. Nakskov. 1934: 268.
- Blochs, Oscar, Eftf. 1947: 158.
- Blokhus Keramik v/ Jacob Løkken. Saltnum-Hune komm. 1964: 31.
- Blom & Grønlund. Odense. 1938: 31. 1939: 187.
- Blom & Jespersen. 1915: 5. 1917: 92. 1919: 168. 1920: 140. 1921: 37, 135. 1926: 2. 1927: 225. 1930: 6, 70. 1935: 74, 258. 1946: 77. 1953: 70. 1963: 238. 1966: 159.
- Blomhøj, Kjeld, I/S. Frederiksværk. 1955: 200.
- Blommenslyst Camping v/ A. J. Jensen Korup Ubberud komm. 1967: 227.
- Blomsterboden v/ Ruth A. Nielsen. Odense. 1971: 234.

- Blomster dekoration Marsbøll og Overgaard. 1960: 208.
- Blomsterforretningen »Aakanden« ved Britta Jakobsen. 1961: 230.
- Blomsterforretningen Acacia v/ N. P. Nielsen. Aarhus. 1944: 71.
- Blomsterforretningen Ambassadeur. Ilse Jensen. 1969: 209.
- Blomsterforretningen Anemonen v. Karen Zederkopff. 1949: 146.
- Blomsterforretningen Blaaregn ved Martin Andersen. Horsens. 274.
- Blomsterforretningen »Charming« v/ Walther Larsen. 1957: 218.
- Blomsterforretningen Datura ved Gunnar Hansen og Aage Nielsen. Stenmagle Komm. 1945: 98.
- Blomsterforretningen Else ved Else E. Petersen & Ejnar Nissen. 1968: 46.
- Blomsterforretningen Eva ved Nanna Johumsen. 1927: 8. 1938: 207.
- Blomsterforretningen Figaria ved Jens Henriksen. 1933: 151.
- Blomsterforretningen La Fleuriste ved A. M. E. Mortensen. 1926: 186. 1937: 135. 1938: 225.
- *Blomsterforretningen Frederikssundsvej 275 ved Jørgen Nielsen og Leif Pedersen. 1960: 157. 1972: 54.
- Blomsterforretningen Guldregn v/ Peter Eriksen. Århus. 1957: 199.
- Blomsterforretningen Nova v/ Anne Andersen og Søn. Nakskov. 1968: 220.
- Blomsterforretningen Nørreport ved Kaj Jørgensen. Odense. 1942: 111.
- Blomsterforretningen Reseda v/ Erna Aakjær. 1935: 53.
- Blomsterforretningen Rococo ved Guldbølle Nielsen. 1946: 39.
- Blomsterforretningen Rosary ved E. Møllegaard. Hellerup. 1926: 95. 1938: 28.
- Blomsterforretningen Sløjfen ved Fru Helga Jensen. 1956: 243.
- Blomsterforretningen West v/ H. Olsen & Søn. Horsens. 1967: 208.
- Blomstergården, v/ Niels Lawaetz. Skælskør. 1972: 62.
- Blomstergave v/ Bech og Ovesen. 1958: 211.
- Blomsterhallen v/ Paul Helm-Petersen. Aarhus. 1952: 237.
- Blomsterhandelen Abies ved Ib Christiansen. 1937: 195.
- Blomsterhuset v/ Carlo Guldager Kristensen. Esbjerg. 1970: 7.
- Blomsterhusets Selvbetjening ved Hans Peter Kristensen og Søn. Brøndum komm. 1965: 99.
- Blomsternielsen v/ Søren og Otto Schou Nielsen. Gentofte. 1970: 59.
- Blomsterpigerne v/ Inger Christiansen og Else Jørgensen. 1970: 75.
- Blondie Vaskeri ved E. Berg Jensen. 1958: 144.
- Blow up Foto v/ Preben Hultgren. 1968: 206.
- Blue Beam Trading v/ V. Christensen. Ugelbølle. 1971: 156.
- Blue Jeans ved M. Tikotzki. 1971: 66.
- Blue-tex v/ H. F. Grøndahl. Gentofte. 1965: 152. 1970: 232.
- Bluhme, Th. Randers. 1948: 125.
- Blume og Volder Plastic. Brøndbyernes komm. 1963: 9.
- Blume-Knudsen, A. 1938: 281. 1941: 21. Blücher, H. H., & Søn. 1924: 27. 1930: 97. 1951: 4. 1958: 151. 1961: 59, 158.
- Blücher, Willy, Textilagenturer. 1959: 107. 1965: 92.
- Blære og Omegns Andels Grovwareforening. 1971: 207.
- Blære og Omegns Brugsforening. 1906: 262. 1907: 223. 1908: 151. 1910: 45, 136. 1912: 197. 1913: 134. 1914: 152. 1916: 416. 1918: 148. 1919: 132. 1920: 111. 1923: 121. 1929: 94. 1957: 264. 1967: 166.
- Blære og Omegns Sparekasse. 1955: 142. 1962: 172/173. 1966: 83. 1968: 183. 1970: 137.
- Blæsberg, Bent, og Jørgen Thomsen. Esbjerg. 1961: 238.
- Blæsbjerg Teknik v/ Preben Heinrich Würtz. Ikast. 1972: 12.
- Bløchers Eff. ved Friis Knudsen og Co. Haderslev. 1947: 90. 1955: 195. 1962: 101.
- Bløndal »Deres Ny Hushjælp«. Gladsaxe komm. 1964: 1.
- Bo v/ S. L. Clausen. Aarhus. 1944: 124.
- Boa Bogtryk v/ Bent Jørgen Buchardt. Rødovre. 1968: 112.
- Bo-art v/ Gunner Jensen & Steen Adler. Gladsaxe. 1966: 175.
- Boat-Fair v/ Frank S. Laursen. 1964: 184.
- Bo Bedre Møbler v/ Bjørnkær Nielsen. 1967: 174.
- Bo-Bedst v/ Lilli Christiansen. Søllerød. 1970: 113.

- Bobbi ved Viggo Christensen. 1926: 149.
 Bobbi ved K. Fournais. Aarhus. 1928: 181.
 Bocian Møbler ved Jørgen Agesen & Co. Ikast. 1962: 259.
 Bock & Olsen. 1940: 3, 26. 1946: 116. 1951: 280. 1955: 194. 1957: 120. 1960: 240. 1966: 217. 1972: 111.
 Bock, C. H., Sønner. Løgumkloster. 1925: 82.
 Bock, Johannes. Tønder. 1921: 313. 1923: 23. 1929: 259. 1960: 46. 1962: 157.
 Bockelunds, V., 2. Eftf. 1959: 70. 1962: 66.
 Bocus ved Palle Arestrup og Frank Bøgh. 1964: 100.
 Bodal Tørvefabrik I/S. Stenlille Komm. 1940: 183/184. 1941: 172. 1946: 102. 1951: 165, 242. 1968: 24. 1971: 120. 1972: 218.
 Boddum - Ydby Sparekasse. 1915: 119. 1918: 245. 1924: 160. 1928: 156. 1932: 197. 1935: 198. 1939: 190/191. 1946: 49. 1948: 27. 1949: 32. 1953: 98. 145. 1957: 137. 1966: 32. 1967: 79. 1968: 104.
 Bodecker, Albert. 1919: 315. 1931: 210.
 Bodenstab, G., jun. Sønderborg. 1946: 53.
 Bodesign v/ J. Carsten Rasmussen. Hillerød. 1972: 124.
 Bodholdt, E., & Co. Præstø. 1924: 154. 1929: 10. 1943: 262.
 Bodholts, F., Efterfølger. Hals Sogn. 1898: 184.
 Bodil v/ Bodil Pedersen. Frederiksberg. 1938: 78. 1968: 150.
 *Bodum Autoværksted v/ L. Johansen & H. Hansen. Åbenrå. 1972: 35, 200.
 Boc Biler, I/S. Åbenrå. 1968: 174.
 Boeck, Carl J. 1919: 71. 1940: 94. 1957: 47, 241.
 Boese, G. F. Rødovre. 1970: 194.
 Boesen, Carl. Frederiksberg. 1948: 21, 82. 1959: 26.
 Boesens Fabrikker ved S. Boesen. Grevinge komm. 1959: 83. 1970: 250. 1971: 223.
 Boeslunde Sogns Spare- og Laanekasse. 1889: 301. 1890: 112. 1892: 74. 1900: 130. 1909: 154. 1910: 211, 296. 1911: 192, 328. 1912: 189. 1918: 143. 1923: 193. 1928: 152. 1931: 165. 1934: 185. 1935: 192/193. 1938: 239. 1939: 53. 1940: 101. 1949: 204. 1951: 88. 1958: 77. 1960: 167. 1962: 222. 1963: 209. 1964: 208.
 Boest Brugsforening. Nørre Snede. 1938: 65, 219. 1942: 59. 1951: 199.
 Boest Savværk & Emballagefabrik v/ M. Sørensen Boest. Nørre Snede Komm. 1948: 110.
 Bo-Ex ved Poul H. Lund. Frederiksberg komm. 1959: 198.
 Bofa A.m.b.A. Brenderup. 1969: 32, 178/179. 1972: 34.
 Bofferhøj Andelsmejeri. Nørbæk-Sønderbæk-Læsten komm. 1953: 8. 1964: 50.
 Bofix v/ Hella Jørgensen. Vejle. 1966: 98.
 Bogbinderiet Bella ved R. Dangkel. 1948: 79.
 Bogbinderiet Spotless v/ Brdr. Nielsen. Dalum komm. 1950: 10.
 Bogbinderiet Weo v/ Oekert. 1939: 204.
 Bog-Børsen v. K. Andersen. 1949: 93.
 Bogcentralen Herning v/ Jørgen Irmill og Poul Erik Pedersen. 1970: 108.
 Bogcentralen ved J. Irmill og Poul Erik Petersen. Esbjerg. 1971: 193.
 Bogense Kulkompagni ved J. C. Jørgensen og N. Chr. Hansen. 1929: 12, 113.
 Bogense Materialhandel ved Marius Rasmussen. 1924: 37, jfr. 201/202.
 Bogense Sparekasse. 1959: 224. 1967: 69/70.
 Bogense Træindustri v/ G. Højholm. 1968: 111.
 Bogfondens Forlag. 1972: 216.
 Bogforlaget Historia ved Kai Schou. 1959: 8.
 Bogforlaget Minerva v/ Paul Alfred Neble. 1964: 170.
 Bogforlaget Norden ved E. Albertsen og K. Steffensen. Odense. 1940: 51. 1946: 137.
 Bogforlaget Nutiden ved S. U. Berg. 1949: 199.
 Bogforlaget Spotlight v/ D. Dynnesen. Ballerup-Måløv. 1971: 70.
 Boghandler I. Rasmussens Eftf. Køge. 1971: 177.
 Boghandler L. Schjeldes Eftf. Einer Nielsen. Skagen. 1924: 67.
 Boghjørnet v/ Arne Weishaupt. Odense. 1971: 181.
 Boghuset v/ B. Staxen. Faxe. 1967: 58.
 Boghuset, Jydsk Akademisk Antikvariat v/ W. Groth Petersen. Aarhus. 1946: 193, jfr. 1940: 122.
 Bogimporten v/ R. Hensvold. Asminderød-Grønhoit komm. 1969: 47.

- Bogladen, Hobro, Kibsgaard Mikkelsen 1952: 122.
- Bogmarkedet v/ Th. Helweg. Slagelse. 1970: 147.
- Bo Godt v/ Ellen Bisgaard Grønning. Gentofte. 1966: 47.
- Bogodt v/ P. Skousen. Vojens. 1969: 126.
- *Bog- og Papircentralen v/ Knud Jørgen Jespersen. Odder. 1918: 153. 1972: 190.
- Bogtex v/ Hviid & Nielsen. 1955: 111.
- Bogtik v/ Erik Lyng. Odense. 1971: 69.
- Bogtryk-Eriksen ved Th. Eriksen. 1962: 141.
- Bogtrykfirmæet Gutenberghus. 1930: 37. 1951: 281. 1955: 93. 1958: 118. 1959: 225. 1967: 87. 1969: 120. 1970: 174.
- Bogtrykhuset v/ Henry Larsen. Odense. 1958: 139.
- Bogtrykkerigaarden ved Poul Heriz. 1927: 2. 1939: 143. 1940: 97.
- Bogtrykkeriet Alfa v. John Nielsen. 1946: 38.
- Bogtrykkeriet Atlas ved E. Løntoft. 1933: 246.
- Bogtrykfirmæet Christiansen og Erichsen, Nørresundby. 1963: 99.
- Bogtrykkeriet Dana ved Arne H. Nielsen. 1929: 2.
- Bogtrykkeriet Elektra. Sv. Pedersen. 1925: 55.
- Bogtrykkeriet Forma ved Georg Tvenstrup. Frederiksberg komm. 1957: 36.
- Bogtrykkeriet Grafia v/ Lyn Milde. 1958: 206. 1964: 131.
- *Bogtrykkeriet Hafnia v/ Carl Kretzschmer. Frederiksberg. 1938: 209. 1947: 52. 1961: 39. 1971: 223. 1972: 117.
- Bogtrykkeriet Imprint I/S v/ Henriksen og Rasmussen. Næstved. 1967: 114.
- Bogtrykkeriet Kehlis Brdr. Sørensen. 1948: 201.
- Bogtrykkeriet Nissen Pedersens Efterfølger ved L. Schmidt. Nykøbing F. 1937: 161.
- Bogtrykkeriet Phønix v/ Edv. Jensen. Esbjerg. 1953: 130.
- *Bogtrykkeriet Trio v/ S. Roed. 1954: 151. 1972: 77.
- Bogø Sparckasse. 1959: 195.
- Bohatex ved B. Hansen. Gentofte. 1959: 270.
- Bohave v/ Vald. Larsen. 1940: 3.
- Bohn, Carl K. 1954: 142.
- Bohns, H. Eftf. 1937: 135. 1963: 64. 1965: 196.
- Bohrs, F., Efterfølger, Anders Larsen. Odense. 1897: 55. 1912: 162. 1919: 237.
- Bohse & Vilmar. 1965: 100.
- Boilers v/ A. Jensen. Helsingø komm. 1970: 245.
- Boilers Bundepræsseri v. A. Jensen. Græsted-Mårum komm. 1964: 199.
- Boisen, Erik, Papireksport. 1971: 201.
- Boje, Hans, og Hustrus Dødsbo. Randers. 1903: 187.
- Bojsen's, Thomas, Eftf. v/ Hans Bojsen & Co. Branderup komm. 1965: 80.
- Bojsens-Møllers, Torben, Bog- og Papirhandel. Gentofte. 1937: 178.
- Bok, I/S, ved Knud Petersen og Bent Petersen. Ommel, Marstal komm. 1962: 134.
- Boka I/S v/ K. Andersen og B. Pedersen. Ramsø komm. 1967: 250.
- Boka Kontorartikler v/ Børge Petersen. Middelfart. 1968: 29.
- Boke I/S v/ Aase Hansen og Ragna Bondrop. Herning. 1970: 231.
- Bokunst v/ H. Lindner Jensen. 1953: 31.
- Bo-Køb v/ Robert Christensen. Århus 1968: 128.
- *Bolax ved Aksel Boel. 1961: 194. 1972: 198.
- Bolbro Autoværksted v/ John Hansen. Odense. 1969: 243.
- Bolbro Farve- & Tapethandel ved T. Knudsen. Odense. 1955: 133.
- Bolbro Maskinværksted v/ A. Petersen. Odense. 1959: 235. 1962: 261.
- Bolbro Specialoptik v. Carl Lange. Odense. 1963: 47.
- *Bolco I/S v/ Boas Larsen, Ove Christensen og Ib Harald Andreasen. Herning. 1969: 185. 1972: 165.
- Boldklubben Hellas Valby. 1956: 159. 1961: 80.
- Boldreel, O. Frederikshavn. 1943: 123.
- Bolex v/ Ivan Hansen. Århus. 1971: 228.
- Boli Byggercooler v/ H. B. Andersen, Bullerup. Fjordager komm. 1966: 97.
- Boligdekoratøren v. Charles Olsen og Hans Olsen. Frederiksberg komm. 1956: 180. 1966: 34.
- Boligens Byggeskabe v. C. Danel, Frederiksberg komm. 1958: 56.
- Bolighjørnet ved Poul Falbum. Frederiksberg. 1950: 164.

- Bolighuset Aulin. 1966: 216. 1970: 73. 1971: 113. 1972: 58.
- Bolighuset, Tage Petersens efft. ved P. Emil Larsen, Vejle. 1962: 237.**
- Boligmagasinet v/ Ejnar A. Jensen. 1959: 169.
- Boligmoderniseringen v/ F. Hagensen. 1961: 23.
- Boligmonteringen ved Emil Nielsen. Rønne. 1941: 150.
- Boligmontøren, ved Edm. P. Laursen. 1935: 285.
- Bolignyt v/ Robert Laugesen. Ringsted. 1948: 68. 1971: 224.
- Bolignyt v. Helge Nielsen. Frederiksberg komm. 1956: 212.
- Bolig-Nyt, I/S, v/ Edv. Pedersen og sønner. Grønbaek komm. 1967: 247.
- Boligtæknik v. Amy Pedersen. Hillerød. 1968: 23.
- Boligværkstedet v/ E. Lund Jensen og J. E. Jacobsen. Tønder. 1961: 57.
- Boli Møbler v/ Hardy Knudsen. Sønderød komm. 1966: 81.
- Bolitex ved B. Thuen. Ålborg. 1961: 35.
- Bolito Møbelfabrikation v/ Ole Sørensen. Silkeborg. 1969: 155.
- Boll, A., Maskinfabrik. Herning. 1956: 34.
- Boll's Maskinfabrik, Hem, v/ Henry H. Boll. 1931: 148. 1932: 13.
- Bolwigs, Andreas, Boghandel. Frederiksberg. 1947: 10. 1948: 204.
- Roma ved I. J. Borchsenius. Odense. 1957: 176.
- Boma Møbler ved Johannes Alfred Borchsenius og Jette Thingsig. 1968: 73.
- Bomex v/ Ivan Bogner. Balshøj. 1971: 261.
- Bomholtz, Vilh., 2. efft. ved Sv. Petersen. Frederiksberg. 1953: 99.
- Bomosan K/S v/ Eigil Boserup & Co. Ødsted komm. 1966: 131.
- Bo møbler og tekstiler v/ Aksel Sørensen. 1954: 168, 237.
- Bonde, Helmer, I/S. Tapet- og Farvehandel. Lyngby-Tårbaek komm. 1971: 176.
- Bonde, Jørgen, & Co. Værløse komm. 1964: 180/181. 1972: 83.
- Bonde, Martin N., & Co. Skern komm. 1951: 201. 1957: 134.
- Bondes Bogtrykkeri. 1958: 211. 1959: 43.
- Bonde's R., Eftf. 1968: 125.
- Bondegaard, E. M. 1949: 180.
- Bondehavens Mørtelfabrik v. Hans B. Liljelund. Slaglunde-Ganløse komm. 1968: 91.
- Bond Electric. Hvidovre. 1972: 231.
- Bondskov brugsforening. Østed komm. 1967: 134.
- *Bondo, E., & Co., I/S. Eftflg. Odense. 1964: 232. 1966: 220. 1967: 7. 1972: 248.
- Bondo, Viggo., (Flensborg Lager) v. H. G. Fabech-Larsen, Nykøbing F. 1957: 219. 1958: 42. 1963: 15.
- Bonelet ved G. Møller Sørensen. 1950: 64. 1963: 14.
- Bonfit v/ Julius Becker. 1964: 38.
- Bon Gout v/ Erik Guttermann. Herstedernes komm. 1965: 148.
- Bonita v/ Inger Thomsen. Ebeltoft. 1968: 87.
- *Bonité v/ K. Bukvardt. 1960: 169. 1972: 69.
- Bonne Cave, La, v/ Johs. Nielsen. 1965: 147.
- Bonne, H. E. 1951: 91, 156.
- Bonne, Tonny. 1966: 109.
- Bonnesen & Danstrup. Frederiksberg komm. 1961: 135. 1962: 243. 1964: 155, 253/254. 1965: 139. 1971: 105.
- Bonnesen, Anton. 1931: 135. 1933: 128. 1934: 3. 1937: 242. 1950: 63, 81.
- Bonnichsen, Louis, & søn, I/S. Kolding. 1972: 203.
- Bo-Nyt v/ Bent Henriksen. Gødvaed komm. 1966: 34.
- Bo-Nyt v/ J. Ovesen. Nørresundby. 1969: 103.
- Bo-Nyt v/ Chr. B. Simonsen. Randers. 1957: 196.
- Boolsen & Heie. 1921: 89.
- Bo påny v/ Chr. Kirkegaard. Holstebro. 1970: 227/229.
- Bopo Modeller v/ P. D. Nielsen. Brande. 1972: 20.
- Borbjerg Sogns Spare- og Laanekasse. 1889: 407. 1914: 235. 1917: 303. 1922: 140. 1939: 134. 1943: 270. 1945: 147. 1947: 88. 1957: 14. 1960: 117. 1965: 190. 1969: 4. 1971: 167.
- Borch & Decla, Møbelpolstrerfirma. 1960: 297.
- Borch & Nørgaard I/S. Lyngby-Tårbaek komm. 1964: 41.
- Borch, E. A., Kolding. 1896: 31.
- Borch, Ejner. Tyrsted-Uth komm. 1968: 210.

- Borch, Merete. Birkerød. 1971: 98.
- Borch/s Kay, efterfølger I/S. Slagelse 1972: 186.
- Borehs. Olaf, Jyske Filial. Aarhus. 1917: 354. 1919: 174. 1920: 102, 121.
- Borch-Christensen. 1954: 5. 1955: 163. 1964: 67, 83. 1970: 97, 195.
- Borehsenius, I. C. 1926: 190. 1933: 2. 1938: 121. 1940: 95. 1947: 43. 1952: 98. 1954: 226. 1957: 218.
- Borchsenius, J. A. 1919: 118. 1935: 126.
- Boreks, H. P. Marinus, Efterfølger. 1913: 58. 1917: 352.
- Borco v/ Borch & Jensen. 1943: 24.
- Bord dæk dig v/ Svend Petersen. Århus. 1965: 187.
- *Bording Maskinforretning v/ Marinus Pedersen. Ikast. 1972: 43, 223.
- Bording og Omegns Brugsforening, Bording Sogn. 1895: 71. 1902: 254. 1905: 175. 1906: 125. 1972: 57.
- Bording Sogns Spare- og Laanekasse. 1889: 408. 1902: 143. 1909: 165. 1921: 178. 1925: 101. 1934: 221. 1935: 171. 1938: 135. 1939: 214. 1943: 151. 1944: 76. 1946: 196. 1948: 142. 1949: 158. 1951: 201, 224. 1955: 224. 1959: 44. 1964: 179. 1965: 198. 1967: 270. 1971: 187.
- Bordorffs, Johannes, Eftf.'s Maskinforretning. Skodborg komm. 1961: 104.
- Bordum og Nielsen. Brabrand. 1946: 50.
- Borelli & Hjort. 1950: 145. 1951: 59.
- Borén, Poul. Gladsaxe. 1971: 105.
- Boresko v/ Akset Stigaard. Roskilde. 1969: 155.
- *Borg & Michelsen. Åbenrå. 1961: 60. 1972: 182.
- Borg, Christian. Frederiksberg. 1947: 56. 1957: 36, 210. 1968: 174. 169: 68. 1972: 97.
- Borgs, N. C., Eftflg. ved Andersen & Mortensen. Horsens. 1941: 177.
- Borggaard, Ernst, I/S. Brande. 1968: 147.
- Borgen, Knud. Randers. 1907: 253. 1951: 46.
- Borgergårdens Boghandel v/ Henning Pedersen. 1964: 59.
- Borgersen & Co. 1889: 23. 1898: 34. 1927: 23. 1934: 206. 1935: 74. 1942: 234.
- Borghus, W., & Søn. Silkeborg. 1965: 51.
- Borgmann, A., & Co. 1935: 74. 1940: 95. 1959: 105.
- Borgquist G., & Co. 1936: 262. 1937: 72. 73. 1947: 155. 1949: 164. 1951: 150.
- Borgstrøm & Vinstrand. 1965: 227.
- Borgstrøm, G., Sølvvarefabrik. Hvidovre komm. 1963: 199.
- Bo Rigtigt, ndehaver Anny Høgberg-Larsen. Åbenrå. 1967: 13.
- Bork, Vojens. 1966: 139.
- Borks, H. P. Marinus, Efterfølger. 1937: 24, 138.
- Borkfelt, Emil. Esbjerg. 1931: 200.
- Borksted Kontormaskiner. Nykøbing F. 1963: 172, 224/225.
- Borne, Poul. Graasten. 1950: 60. 1955: 242. 1956: 35.
- Bornemann & Knudsen. 1921: 163.
- Bornholms Andels Foderstofforretning. Rønne. 1965: 1828. 1966: 210. 1967: 207. 1969: 83. 1971: 160. 1972: 181.
- Bornholms Andelsslakteri. A. m. b. a. Rønne. 1970: 122. 1972: 106.
- Bornholms Andelsvaskeri A.m.b.A. Allinge. 1953: 255. 1964: 113/114. 1965: 6. 1970: 69. 1972: 84.
- Bornholms Beslag En-Gros ved Vald. Larsen. Rønne. 1962: 233.
- Bornholms Brøndboring ved Holger Lind. 1968: 209.
- Bornholms Butiksmontering v/ Sonne og Nielsen. Rønne. 1964: 203.
- Bornholms Cement-, Fals-, Tagstens Fabrik og Cementstøberi ved Peter Berg Munch. Nexø. 1903: 124. 1904: 153, 174. 1918: 123.
- Bornholms Cykle Import v/ Knud Jørgensen. Rønne. 1970: 189.
- Bornholms Distribution v/ O. K. Schmidt. Allinge. 1967: 97.
- Bornholms Frisørlager v/ I. H. Larsen. Nyker komm. 1969: 241.
- Bornholms Jagt- og Fiskerimagasin ved Børge Vilhelm Koefoed. Svaneke. 1947: 66.
- Bornholms Kaffelager ved S. Meyer. Rønne. 1922: 181.
- Bornholms Kunsthaandværk v/ Aage Christian Jensen. Rønne. 1966: 46, 100.
- Bornholms Kølværksted v/ K. Hansen. Aakirkeby. 1955: 204.
- Bornholms Kørnøgsfabrik ved Otto Nielsen. Haste. 1918: 240.
- Bornholms Minkfodercentral. Nekstø. 1970: 216. 1972: 175.

- Bornholms Papirlager ved Hugo Fischer Fannikke. Rønne. 1953: 109.
- Bornholms Specialforretning for Ure og Optik ved A. E. Nielsen. Rønne. 1954: 189.
- Bornholms Stenhuggeri. Allinge. 1910: 267.
- Bornholms Stentøjsfabrik, Jacob V. Knudsen. Rønne. 1931: 189.
- Bornholms Sæbefabrik ved Richard Sommer m. fl. Rønne. 1921: 121.
- *Bornholms Træhandel ved R. Christiansen. Rønne. 1971: 205. 1972: 132.
- Bornholms Træskofabrik v/ A. O. Müller. Aaker. 1932: 10.
- Bornholms Vulkaniseringsanstalt v/ Knud Marker. Rønne. 1955: 117.
- Bornholms Vulkaniserings- og Slidbanefabrik v/ Henning Hansen. Rønne. 1968: 162.
- Bornholms Værktøjsmagasin ved Valdemar Larsen. Rønne. 1955: 96.
- Bornholmer-Centralen, Fællesorganisation for Fiskesalgforeninger paa Bornholm og Christiansø. 1948: 7. 1953: 255. 1954: 38. 1964: 86. 1972: 198.
- Borno Glasmosaik ved Erik H. Nielsen. 1957: 110, 117.
- Borre Damefrisørsalon ved Emma Kraul Christensen. 1939: 123.
- Borre Damefrisørsalon. Nørreby. 1938: 289.
- Borresen & søn, I/S. Højelse komm. 1966: 96.
- Borris Andels Olie. A. m. b. A. Skjern. 1972: 220.
- Borris Brugsforening. 1919: 190. 1959: 63.
- Borris-Faster Spare- og Laanekasse. 1940: 19. 1941: 221. 1945: 146. 1946: 161. 1948: 90. 1949: 17. 1959: 66. 1965: 190. 1966: 218. 1967: 152. 1968: 13, 86. 1969: 145/146. 1970: 129, 137/138.
- Borrits Barnevognsfabrik. 1926: 216.
- Borsig, L. E. Gentofte. 1970: 56.
- Borum-Lyngby Sognes Spare- og Laanekasse, Borum. 1889: 374. 1890: 67. 1892: 102. 1895: 67. 1897: 42. 1898: 100. 1903: 152. 1906: 169. 1907: 182. 1912: 170. 1913: 275. 1916: 201. 1922: 161. 1936: 43. 1938: 248. 1939: 213. 1959: 36. 1966: 192. 1968: 150. 1971: 192.
- Borup og Omegns Brugsforening. Gundersted Komm. 1934: 166. 1957: 187. 1967: 111.
- Borup og Omegns Brugsforening. Borup komm. 1967: 117.
- Borup og Omegns Forbrugsforening. 1904: 112. 1905: 100.
- Borup Autolakering ved Karl Jørgensen. Borup-Jørgensen, J. 1936: 237. 1960: 292.
- Borup Radio Service v/ Ernst Gunnar Olsen. 1951: 196.
- Borup, S., 1972: 125.
- Borup, S., & O. Riis Olsen. 1972: 119.
- Borup Specialværksted I/S v/ Oluf Jensen og Frede Jensen. Sdr. Jernløse-Søstrup komm. 1963: 104.
- Borups Allé Isenkram og Køkkenudstyr ved Andreas Lam. 1941: 167.
- Borupgaard Skotøjsmagasin ved C. Ulsøe. 1946: 184.
- Boserup, Winther, & Meisel. 1971: 19.
- Boserups Nanna, 3. Eftf. 1959: 128.
- Bo-Service I/S v/ J. Selvig Hansen & Tony E. Jensen. 1963: 217.
- Boskin I/S v/ Axel Nielsen & Ole Hasbo Petersen. Haderslev. 1971: 178.
- Bosses, Karl, efft., I/S. 1970: 43. 1971: 48. 1972: 4.
- Bosse's Klinik's Eftf. 1959: 201.
- Boston ved Poul Martensen. Holstebro. 1918: 228.
- Boston ved Charles Johannes Justsen. Odder. 1926: 231.
- Boston Herre Magasin v/ Børge Petersen. Silkeborg. 1967: 224.
- Boswell v/ Niels Sørensen. Herning. 1966: 226.
- Bota ved J. Chr. Petersen. Odense. 1941: 232. 1962: 95.
- Bota-Trade ved Jørgen Hansen. Brendstrup komm. 1969: 188.
- *Botex Fabrik for Boligtæxiler ved Clara Jensen. Herning. 1954: 230. 1959: 44. 1963: 149. 1972: 74.
- Bo-Tex v/ Jørgen Teilmann. Vordingborg. 1966: 20.
- Bothmann, Gustav, & Co. 1933: 241. 1935: 181.
- Boto Polstermøbelfabrik I/S v/ Vagn Borup og Ove Thomsen. Støvring. 1972: 191.
- Bo-Trading v/ H. Boëtius. 1965: 50.

- Bouet-Hansen, H. 1934: 157. 1947: 108. 1956: 58.
- Boulevard-Kiosken v/ A. Nielsen. Randers. 1949: 16.
- Boulevard-Magasinet v/ Jess Jessen. Aalborg. 1955: 97.
- Boulevard-Rensieriet ved Jensen & Erichsen. 1947: 104.
- Boulevard Salonen ved Magda Christensen. Aalborg. 1938: 213.
- Boulevardens Tæppelager v/ Helmer Christensen. Ålborg. 1970: 172. 1972: 198.
- Bourvanil Compagniet ved V. A. Petersen. Frederiksberg. 1969: 41.
- Bouquet ved H. H. Trolle Jacobsen. 1964: 233.
- Boutique Bonaparte ved B. Lyneborg og I. Vesterby. Gentofte. 1969: 85.
- Boutique Geraldine v/ Tove Trier. Hillerød. 1971: 106.
- Boutique Nina Maaløe. 1971: 227.
- Boutique, La, ved Else Ingeborg Smith. Sønderborg. 1963: 96, 245.
- Boutique 1900 v/ Vibeke Plum. 1967: 128.
- Boutique 17 ved Elni Jensen og Lillian Hansen. Herning. 1970: 173.
- Bo Vel ved Villy Christensen & Co. Sundby-Hvorup komm. 1962: 214. 1963: 111.
- Boventa Møbler v/ Gunnar Svanberg. 1966: 125.
- Bovi I/S v. Kaae og Blomsterberg. Frederiksberg. 1951: 8/9.
- Bovirke ved Poul H. Lund. Frederiksberg. 1952: 32.
- Bovoco ved Inger Bojsen-Møller og H. Vorlund-Kiær. 1948: 184. 1966: 134.
- Bovotex v/ ingeniør Jens Vognsen. 1963: 224. 1972: 216.
- Boværk a. m. b. a. Aakirkeby. 1950: 205. 1951: 145. 1954: 30. 1961: 66. 1971: 48/49. 1972: 26.
- Bowa Furniture MTG Co., I. W. Hansen & Boll Jensen. Ålborg. 1963: 21.
- Bowik / Bodil Nielsen & Esther Wiksten. Frederiksberg. 1967: 52.
- Box-Burn v/ W. Hemmingsen. 1954: 178. 1956: 180.
- Boy-modeller v/ M. Lund. Odense. 1967: 25.
- Boysen & Co.s Eftf. v/ P. Normann Pedersen. Århus. 1957: 220.
- Boysen, A., & Co., Installations- og Radioforretning. Nordborg Flække. 1947: 38. 1969: 224.
- Boysen, M. 1928: 130.
- Boysen Trading. 1967: 131.
- Boysens, A., Sydfrugt Import. Kolding. 1928: 122.
- Boyskov & Co. Aabenraa. 1951: 111. 261.
- Braads, N., Papirhandel. Randers. 1948: 51/52. 1972: 83.
- Braae, Peter, & Co.'s Eft. 1961: 220.
- Brabrand Autohandel v/ Preben Bak. Brabrand, Brabrand-Årslev komm. 1960: 192.
- Brabrand Bogtrykkeri, I/S, v/ Chr. Pedersen og Frede Pedersen. 1965: 141.
- Brabrand Finerings-Central v/ E. Andersen. 1965: 49.
- Brabrand Gulvbelægning v/ Kai Herbert Nielsen. 1965: 221.
- Brabrand Møbel- og Inventarfabrik v/ Brdr. Andersen. 1960: 252.
- Brabrand Pelsberederi v/ Kristian Poulsen. 1960: 268.
- Brabrand Radio-Telefon v/ C. Edslev. 1969: 196.
- Brabrand Skolefoto v/ Annemarie H. Pedersen. Brabrand. 1972: 173.
- Brabrands, G., Eftflg. v. Poul Fog-Petersen. Hobro. 1916: 101.
- Brachts Boghandel. Frederiksberg. 1924: 7, 110, 129. 1960: 233. 1961: 53.
- Brack, G., & Sønner. Roskilde. 1924: 178. 1925: 235. 1934: 264, 291. 1946: 188. 1951: 11. 1958: 100. 1962: 120.
- Bradal Karl, & søn. Silkeborg. 1972: 149, 165/166.
- Bradanco v/ N. J. Brandt. 1968: 188.
- *Brage ved H. B. Michelsen. Holme Tranbjerg komm. 1968: 141. 1972: 179.
- Brage-Andersen, Niels Erik. 1941: 145. 1952: 137.
- Brakner ved Leif Flemming Laursen. Sorø. 1971: 111.
- Bramdrupdam Andelsmejeri. Kolding. 1941: 202.
- Bramdrupdam Brugsforening, Harte-Bramdrup komm. 1929: 60. 1930: 91. 1964: 18.
- Bramdrupdam Tømrer & Bygnings Maskinsnedkeri v/ A. Nielsen. Harte-Bramdrup komm. 1949: 193.
- Brammer, C. H. Frederiksværk. 1969: 158.
- Brammings, I. Fr., Eftf. Frederikshavn. 1918: 199. 1923: 68. 1929: 204. 1938: 263.

- Bramminge brugsforening. 1972: 132.
- Bramminge brændselsforening, andels-
selskab med begrænset ansvar. 1972:
75.
- Bramminge Jernstøberi, I/S, v/ J. Chr.
Lauridsen og søn. 1960: 296
- Bramminge TV & Radio v/ Bent Olsen.
1972: 52.
- Bramsen, Axel L., & Co. 1925: 111. 1942:
6/7. 1945: 151. 1950: 103. 1954: 196.
1967: 162. 1972: 4, 9.
- Bramsen, Mogens. 1964: 57/58.
- Bramsen, Ole, Assuranceforretning. 1947:
195. 1954: 196. 1967: 162. 1972: 4.
- Bramsen, Svend, & Co. 1919: 316. 1943:
96. 1951: 30. 1956: 11. 1958: 100.
1959: 236. 1960: 195.
- Bramsens Havaribureau. 1942: 232. 1943:
36. 1950: 27. 1951: 30. 1953: 247.
1957: 23. 1958: 35, 55. 1966: 42.
- Bramsnæs Bolighus v/ Astrid Jensen.
1971: 174.
- Bramsteds foto, Lyngby-Tårnbæk komm.
1963: 198.
- Bramstoft & Wassmann. 1957: 114. 1960:
48.
- Bramstrup Brugsforening, Voldum-Rud
komm. 1959: 84. 1970: 94, 101.
- Brana v/ E. Brage-Andersen. 1950: 198.
- Brand- og Tyveriforsikringsselskabet Frem
(gensidigt). Aarhus. 1920: 69.
- Brande Auto- og Traktorcompagni v/ Erik
Sørensen. 1970: 228.
- Brande Boghandel, I/S v/ P. og O. Wester-
gaard. 1970: 220.
- Brande Brugsforening A. m. b. A. 1957:
198/199. 1964: 151. 1966: 202. 1972:
126.
- Brande Ejendoms kontor ved Aksel Olsen.
1970: 258.
- Brande Tandteknik v/ Chr. Thisgaard.
1943: 153.
- Brande Teglværk, I/S, v/ P. E. Munk og
R. Bommersholdt. 1961: 233.
- Brande Træindustri ved J. C. Henriksen.
1970: 268.
- Brander, Ingela, Cosmetics. Gentofte.
1965: 152.
- Brandes, Fr. 1927: 3, 6. 1930: 37. 1944:
87. 1955: 217. 1956: 154. 1960: 286.
1962: 210.
- Brandt, Ingvar, ved Ingvar Brandt og
Børge Brandt. Fjerritslev. 1943: 12.
1952: 258. 1972: 215.
- Brandgaards, J. W., Efterfølger. Aars.
1905: 79.
- Brandsbøl og Omegns Brugsforening,
Brandsbøl. Havnbjerg komm. 1956:
196, 231.
- Brandt og Bådsgaard. Tilsted komm.
1961: 141, 213. 1965: 70.
- Brandt og Jensen. Rønno. 1954: 227.
- *Brandt & Sallings 3. Eftf. v/ Torben og
Erik Rud Brandt. 1967: 150. 1969: 44.
1972: 14.
- Brandt & Sallings 3. Eftf. v/ Torben Rud
Brandt. 1972: 15.
- Brandt, Erik. 1969: 37.
- Brandt, Max, & Co. Kolding. 1951: 49.
1953: 109. 1956: 24. 1962: 219.
- Brandt, N. J. 1965: 119.
- *Brandt, Otto, I/S. Brøndbyerne. 1968: 46.
1972: 239.
- Brandt, P. S. 1931: 183.
- Brandt, Svend, og H. C. Mundt. Esbjerg.
1943: 248.
- Brandts Magasin. Aalborg. 1934: 239.
- Brandts, Aug., Eftf., S. Christensen. Aal-
borg. 1946: 192. 1956: 155. 1967:
209.
- Brandts, Carl, Sønner. Rønne. 1951: 245.
1963: 32.
- Brandts, boghandel, indehaver Juel Hen-
riksen. Svendborg. 1965: 75. 1966: 53.
- Brandtberg & Rasmussen. Roskilde. 1919:
126.
- *Brandtex Fabriker I/S v/ Aage Petersen &
Co. Brande komm. 1966: 54. 1972: 73.
- Brandtofts, Kjeld, Eftf. ved R. Sørensen
og M. Christensen. Lyngby-Tårnbæk
komm. 1962: 147.
- Branth's, Carl C., 2. Eftf. (Dansk Yacht-
bureau) v/ Rolf Danckert. 1960: 283.
- Brarup Fjerkræ K/S. Ringsted. 1971: 142.
1972: 187.
- Brasen, Frederik. Stege. 1959: 110/111,
238.
- Brasen, G., & Co. 1921: 60. 1930: 8.
1939: 74. 1941: 19.
- Brasil Kaffe Import v/ Svend Otto Ma-
thiesen. Holme-Travbjerg komm. 1968:
64.
- Bravex v/ F. Schröder. 1961: 6, 13.
- Bred Brugsforening. 1910: 325.
- Bredal Brugsforening. Engom Komm.
1931: 125/126. 1948: 125.
- Bredalsparkens Fisk & Vildt v/ P. Jacob-
sen & K. Sømmø. Hvidovre. 1969: 107.

- *Brederbro-Ballum Sparekasse. Brede komm. 1965: 38/39. 1966: 162/163. 1967: 187. 1968: 144. 1970: 100. 1971: 131/132. 1972: 143.
- Bredebo Lokalforening. Brede komm. 1966: 6, 56/57, 197.
- Bredgade Slagter- og Pålægsforretning ved Carl Iversen og Søn. Ringkøbing. 1956: 84.
- Bredorfs Caravan Co. Herstederne. 1972: 238.
- *Bredorfs Caravan Co. Gladsaxe komm. 1964: 172. 1972: 222.
- Bredorfs Marine Co. Herstederne. 1972: 238.
- Bredvig og Sørensen. Aarhus. 1939: 168.
- Breedania, organisation for eksport af dansk avlsvæg. 1960: 270/271. 1966: 92/93. 1970: 67. 1972: 119.
- Breeze v/ E. Johannsen. Lyngby-Tårnbæk. 1970: 226.
- Bregninge og Omegns Brugsforening. 1920: 211. 1921: 44. 1926: 198. 1930: 80. 1932: 35. 1934: 71. 1936: 87. 1938: 58. 1940: 69. 1942: 54. 1944: 66. 1946: 65. 1950: 68. 1954: 56. 1956: 79. 1958: 35, 168. 1960: 282. 1964: 83. 1965: 55.
- Brehm, Palle. Hillerød. 1957: 256.
- *Breinholt, C. Esbjerg. 1915: 265. 1916: 67. 1925: 233. 1951: 259. 1954: 251. 1955: 34. 1972: 218.
- Breit, N. C., & Co. 1911: 209. 1913: 32. 1915: 50. 1917: 205. 1918: 164, 208, 255, 286. 1919: 3, 148. 1921: 9, 82. 1923: 234. 1924: 5. 1926: 186. 1927: 133, 228. 1930: 268.
- Brejning Kurvefabrik, I/S, v/ S. Andersen, R. Lauridsen og A. Pedersen. Gauerlund komm. 1964: 197
- Brejning varme- og sanitetsforretning v/ H. S. Kragh. Børkop. 1972: 28.
- Brekling, I. & K. Næsby, Allesø-Næsbyhovedbroby Komm. 1948: 70.
- *Breko Bremse- & Kobling Industri v/ Bendt Ove Højby Rasmussen. Slagelse. 1967: 252. 1972: 62.
- Brema v/ John Mathiesen. Tårnby. 1967: 44.
- Brems, A. L. 1947: 104.
- Bremse-Teknik v/ Skarring & Skarring. Frederiksberg. 1967: 83.
- Bremsomat v/ C. E. Pasborg. 1967: 206.
- Brende Mølles Elektricitetsværk ved Jørgensen & Blichfeld. Tanderup Sogn. 1912: 74, 192.
- Brenderup Brugsforening. 1962: 130/131. 1963: 50.
- Brenderup Møbelfabrik v. Carl Hansen & Sønner. 1956: 105. 1958: 50.
- Brenderup og Omegns Frugtcentral af 1967. A.m.b.A. 1969: 32, 178/179. 1970: 209. 1972: 34.
- Brendstrup, Vilhelm. Randers. 1917: 300.
- Brené Parykken v/ Rose og René Erwin Student. 1963: 24.
- Brenov Sko, I/S 1955: 42. 1960: 118.
- Breth Brugsforening. 1967: 81/82, 117.
- Brettlau, J. V., & Co. Horsens. 1901: 152.
- Bretows Eftf. v/ E. Andersen og D. Frederiksen. Århus. 1962: 251.
- Breum, H., & Co. 1969: 24/25.
- Breum, Vald., Bog- og Papirhandel. Køge. 1910: 99.
- Breum Brugsforening. 1916: 231. 1919: 246. 1925: 14. 1929: 92. 1932: 14. 1946: 15. 1959: 24/25. 1971: 127.
- Breum Lokalforening. Grinderslev-Grønning komm. 1961: 177. 1963: 32.
- Brigol, Teknisk Olieimport v/ H. Lauge-sen. 1968: 63.
- Briket-Fabriken Juno ved Borch og Hvid. Valby. 1900: 113.
- Brilikon Specialoptik v/ Willy Bjerregaard og Jørgen Ejlersen. 1967: 51.
- Brille, Preisler. 1931: 112.
- Brilleboden v/ Sv. Christensen. Slagelse. 1940: 31. 1954: 98.
- Brille Centret v/ Kaj Michaelsen. Århus. 1968: 127.
- Brille-Experten ved Harry C. Lauritsen. Horsens. 1934: 96.
- Brillehuset Holbæk Optik v/ Jørgen Sivertsen. 1968: 32.
- Brillehuset i Nakskov v/ Høgh Hansen. 1970: 58.
- Brillehuset Ringsted. Specialoptik v/ Steen Baark. 1971: 119.
- Brille-optikeren ved specialoptikerne Harry Christensen og Kristian Nielsen. Randers. 1955: 202.
- *Brillespecialisten ved E. Bendixen. Thisted. 1938: 12. 1972: 222.
- Brille-specialisten v. John & Robert Jensen. 1962: 176.
- Brillespecialisten ved Otto Jørgensen. Frederikshavn. 1934: 44.
- Brillespecialisten ved Carl Regli. Esbjerg. 1970: 129.

- Brillespecialisten ved H. W. Riis. Kolding. 1941: 96.
- Brillespecialisten ved Skjold & Simonsen. Svendborg. 1954: 249. 1965: 206.
- Brille-Specialisten v/ Alfred Wærnecke. Haderslev. 1938: 226.
- Brinch & Jensen. Silkeborg. 1958: 257.
- Brinch, Th. 1941: 2.
- Brinch-Jørgensen. 1963: 150.
- Brincker, Carl. Vejle. 1911: 92.
- Brincker, Hans. Vejle. 1919: 191. 1922: 115 (2 Anm.). 1926: 40. 1937: 85. 1953: 67, 132.
- Brincker, Svend. Frederiksberg. 1942: 25.
- Brink & Hansens Skræderforretning. Fredericia. 1922: 256.
- Brinkland & Jørgensen. Lyngby-Tårnbæk komm. 1963: 43. 1965: 85.
- Brinkman-Høyer og Møller Marketing. Lyngby-Tårnbæk. 1966: 165.
- Brints herremagasin ved Knud Brint-Nielsen. Sundby-Hvorup komm. 1952: 9.
- *Bristol Import v/ Ole Jensen. Kolding. 1971: 215. 1972: 100.
- Bristol ved Holger Hansen. Rudkøbing. 1956: 238.
- Bristol ved Ejler Krag. Grenaa. 1922: 213.
- Bristol I/S v/ Betty Krüger og Ellen Svendsen. Horsens. 1967: 237.
- Bristol ved Johs. & Eigil Pedersen. Glad-saxe komm. 1953: 126.
- Bristol v/ Gunnar Petersen. Næstved. 1953: 121.
- Bristol ved J. Thomsen. Frederikshavn. 1928: 137.
- Bristol v/ Anders Volden. Slagelse. 1951: 13.
- Bristol Herre-Magasin v/ Sven W. Pedersen Ålborg. 1970: 36.
- Bristol kjøler Hesse & FINDERUP I/S. 1962: 158.
- Bristol sko ved Per Jeppesen. 1964: 157.
- Bristol Trykkeri ved Harry Weble. 1949: 130.
- Brisø I/S v/ Dam Sørensen og Erik Sørensen. Horsens. 1970: 138.
- Britagent (The British Industries Agencies) ved M. Th. Martens. 1927: 187. 1933: 106, 149. 1936: 125. 1939: 4. 1945: 46. 1955: 6. 1958: 79.
- Britannia ved N. N. Moesgaard. Gentofte. 1929: 299. 1949: 80, 96. 1954: 31, 78. 1960: 105, 216. 1969: 102.
- Britex v/ Arne Sommer. Silkeborg. 1970: 22.
- Britglas v/ Henning Petersen. Glostrup komm. 1962: 62.
- British & Colonial Agencies ved Erwin Brandt. Gentofte. 1949: 80. 1970: 111.
- British Glass Agencies v/ Kindt-Larsen. 1955: 261
- British Scandinavian Shipping Agency v/ Victor Nielsen. 1961: 37.
- Brittisk Sports-Import, Køge, ved H. Langkilde. 1922: 246.
- Bro, M., Kem. Tekn. Fabrik. Frederiksberg. 1936: 152. 1945: 72. 1950: 147. 1951: 126.
- Bro Mølle, I/S, v/ Anthon og Johannes Jespersen. Ørum-Viskum-Vejrum komm. 1956: 220. 1967: 19.
- Broager Boghandel v/ E. Moos. 1969: 75.
- Broager Spare- og Laanekasse. 1924: 104. 1927: 113, 184. 1933: 260. 1937: 190. 1938: 42, 138, (2 Anm.) 252. 1943: 175. 1945: 166. 1947: 92. 1952: 259. 1954: 139, 142. 1956: 240. 1959: 231. 1961: 137, 240. 1969: 40. 1971: 179, 260.
- Broberg, C. A. & Co. 1927: 188. 1928: 194. 1937: 68. 1950: 199. 1956: 21
- Broby Malerforretning v/ Flemming W. Jensen. Broby. 1972: 80.
- Brobyværk Sparekasse filial af Faaborg Spare- og Laanekasse. Sdr. Broby komm. 1962: 184/185.
- Brochorst's, Jac., Bureau (Indehaver Jutta Jerndorff). 1931: 93.
- Brock, J. S. Horsens. 1952: 169. 1962: 110.
- Brock, M. Odense. 1966: 180. 1967: 36. 1970: 180.
- Brodal, Jacob, og Søn I/S. Bovrup komm. 1962: 136.
- Brodde & Vilhelmsen. 1929: 153. 1933: 149. 1954: 21.
- Broderi-Børsen v/ Jørgensen og Stockholm. Odense. 1970: 129.
- Broderie »ICI« v/ Richardt Mathiesen. Havdrup-Solrød komm. 1963: 94.
- Broderimagasinet ved Inger Christensen. Stege. 1924: 179.
- Broderimagasinet Nykøbing Sjæll., D. Schultz. 1923: 91 jfr. 1924: 58.
- Broderimagasin Rococo ved C. V. Jensen. 1923: 208. 1944: 155.
- Broderi & Strik v/ Sigrid M. Pedersen. Kolding. 1966: 132/133.

- Brodersen, F. E., & Co. 1925: 154. 1929: 4.
 Brodersens, H. J., Eftf. v/ V. Gaarde og S. Lind. Kolding. 1960: 286.
 Brodway Chokolade v/ Carlo Fagerlund Jensen. 1960: 241.
 Broe, Carl, Kemisk-Teknisk Fabrik. Gentofte. 1959: 172.
 Broen v/ Tage Lunding. Aarhus. 1946: 210. 1949: 51.
 Broen, I/S, v/ Møller og Petersen. 1972: 164.
 Broge, Th., & Co. Vejle. 1949: 55. 1970: 214.
 Broges, S. V., Eftf. Glostrup. 1967: 263. 1968: 147.
 Bromma ved M. Brogaard. Frederiksberg. 1952: 38.
 Bromagasinet v/ Jenny Bonde. Aarhus. 1946: 211.
 Bromme Andels Korn. 1967: 7/8, 189.
 Bromme Korn, I/S, ved S. Høyer, A. Hoff-Nielsen og Børge Vadum. Bromme komm. 1965: 45.
 Bronée & Nielsen, I/S. Næstved. 1964: 206.
 Bronex Konfektion ved Elo Braumann. 1947: 158.
 Bro-Rensieriet ved Einer Brødsgaard. Esbjerg. 1961: 102.
 Brossmann & Co. Vejle. 1953: 15, 255.
 Brostræde Fløde I/S v/ Richard Nielsen og Ebba Nielsen. Helsingør. 1970: 1.
 *Brostrøm & Søkvist I/S. Søllerød. 1962: 73. 1972: 40.
 Brostrøms Køleindustri ved Erik Brostrøm og Kaj Immanuel Brostrøm. 1946: 167.
 Brostrøms Planteskole, ved C. G. Nielsen. Viborg. 1942: 94, jfr. 177. 1966: 108.
 Brostrøms Træindustri I/S. 1962: 3.
 Brovst Blikvarefabrik & Galvaniseringsanstalt v/ Andreas Nørskov Pedersen og Aag. Bilton Nørskov Pedersen. 1946: 32. 1952: 152. 1953: 184.
 Brovst elektricitetsværk. 1949: 83. 1960: 128.
 Brovst og Omegns Brugsforening. 1909: 130. 1912: 79. 1914: 87. 1916: 96. 1923: 122. 1924: 95. 1927: 63. 1929: 118. 1933: 92. 275. 1939: 36. 1951: 118, 210. 1962: 38/39. 1971: 261.
 Brovst Sogns Sparekasse. 1889: 349. 1890: 105. 1904: 12. 1921: 271. 1929: 118. 1935: 111. 1937: 254. 1938: 129. 1940: 34. 1944: 146/147. 1946: 67, 139. 1948: 27, 174. 1954: 244. 1956: 36, 152. 1964: 8, 89/90, 181. 1966: 143. 1967: 99. 1968: 134.
 Brovst Teglværk ved S. A. Rasmussen. 1955: 59.
 Brovst Ur- og Specialoptik v/ Ib Skytt Olesen. 1963: 80.
 Brudespecialisten v/ Kristian Marcussen. Randers. 1963: 190.
 Brudia I/S ved Jytte Henny Nielsen og Ole Steen Nielsen. Lyngby-Tårnbæk. 1968: 149. 1969: 13.
 Brugsen Aabybro. 1972: 203.
 Brugsen for Fuglebjerget og Omegn. 1971: 49.
 Brugsen, Lemvig. 1969: 233. 1970: 33.
 Brugsen, Nibe. 1967: 261, 263. 1968: 220. 1970: 245. 1971: 211. 1972: 178.
 Brugsen, Røgen. Hammel komm. 1969: 207.
 Brugsen Skæve. Sæby. 1972: 240, 244/245.
 Brugsen, Støvring. 1970: 35, 125. 1971: 214.
 Brugsen i Tilst. 1969: 66.
 Brugsen for Toftlund. 1967: 251.
 Brugsen, Østervrå. Sæby. 1972: 136.
 Brugsforeningen Alhøj i Stilling. 1925: 248. 1926: 183. 1927: 16, 161. 1928: 12, 158. 1932: 157. 1934: 146. 1935: 169. 1936: 18. 1938: 246. 1959: 18. 1961: 41. 1966: 11. 1970: 41. 1971: 49.
 Brugsforeningen Bakkely. Egense Komm. 1938: 291. 1966: 57/58.
 *Brugsforeningen Bolle. Bolle. 1903: 60. 1904: 115. 1906: 66. 1908: 126. 1910: 108. 1912: 78. 1913: 106. 1929: 205. 1956: 18. 1960: 14. 1972: 120.
 *Brugsforeningen for Bramminge og Omegn. 1910: 221. 1916: 426. 1917: 382. 1918: 280. 1921: 52. 1926: 17. 1933: 210. 1935: 202. 1972: 132.
 Brugsforeningen for Brønderslev og Omegn. 1939: 83. 1941: 50. 1942: 56. 1943: 58. 1946: 192. 1951: 266. 1952: 63. 1954: 103. 1956: 91. 1962: 63.
 Brugsforeningen for Bøvling og Omegn. Bøvlingbjerg. 1891: 20.
 *Brugsforeningen Centrum. Østervrå. 1937: 15. 1954: 230. 1972: 136.
 Brugsforeningen ved Dalbyover Station. 1901: 88, 108. 1905: 84. 1910: 22, 169. 1915: 40. 1917: 38. 1919: 30. 1921: 150. 1924: 183. 1925: 141. 1928: 9, 240. 1930: 19. 1931: 12. 1932: 12, 264. 1933: 274. 1934: 295. 1936: 15, 270. 1937: 252. 1938: 263. 1939: 232. 1940:

232. 1941: 216. 1942: 242. 1943: 266. 1944: 202. 1945: 161. 1947: 16. 1948: 9. 1950: 12. 1951: 67. 1953: 60. 1954: 255. 1956: 23. 1957: 17. 1960: 39. 1963: 41. 1965. 37. 1967: 33.
- Brugsforeningen Dybdal. Nørre Tranders. 1932: 242. 1933: 160. 1954: 65, 187. 1965: 75.
- Brugsforeningen for Ejby og omegn. Rye-Sonnerup komm. 1967: 202. 1968: 71.
- Brugsforeningen Fillerup. Fillerup By. 1901: 200. 1903: 63. 1905: 61. 1907: 49. 1909: 48. 1910: 113. 1913: 78. 1919: 86. 1920: 69. 1924: 98. 1939: 170. 1956: 111.
- Brugsforeningen for Flemming og Omegn. 1934: 47. 1948: 192/193.
- Brugsforeningen Frem. Arnborg. 1937: 215. 1972: 6.
- Brugsforeningen Fremad, Feldborg Kirkeby. 1921: 78, 200, 229. 1925: 19. 1928: 39. 1933: 44. 1934: 50. 1936: 69. 1942: 18. 1968: 24. 1972: 108.
- Brugsforeningen Fremad. Horsens. 1907: 128. 1951: 256. 1956: 44.
- Brugsforeningen Fremad. Sjelle. 1932: 110. 1938: 86. 1939: 64. 1940: 106. 1941: 198. 1945: 145. 1948: 11. 1960: 230/231. 1961: 83.
- Brugsforeningen Fremtiden. Nørre Åby komm. 1965: 101. 1967: 105.
- Brugsforeningen Fruebjerg. Ormslev. 1916: 234. 1925: 16, 146. 1926: 202. 1927: 17. 1932: 84. 1935. 146. 1936: 44. 1937: 104. 1942: 35. 1946: 50. 1949: 52. 1951: 72. 1961: 119. 1962: 70. 1963: 80. 1964: 115. 1969: 43.
- Brugsforeningen for Gudumholm og Omegn. 1916: 164. 1932: 195. 1943: 169. 1954: 112. 1967: 43.
- Brugsforeningen for Hjørleekær og Omegn. 1918: 291. 1937: 26. 1942: 8. 1943: 30. 1944: 35. 1945: 18. 1946: 10. 1947: 29. 1953: 58. 1954: 43. 1956: 45/46. 1957: 35. 1961: 16. 1962: 30. 1964: 108/109. 1966: 46. 1968: 84. 1970: 97/98.
- Brugsforeningen for Holbøl og Omegn. 1933: 74. 1937: 149. 1950: 60, 226. 1953: 63. 1966: 148, 200.
- Brugsforeningen for Hørup og Omegn. 1932: 180/181. 1938: 91, 252. 1942: 40. 1943: 43. 1944: 103. 1945: 43. 1946: 20.
- Brugsforeningen Kongaadal. Vilslev komm. 1967: 100.
- Brugsforeningen for Kongsted Borup og Omegn. 1906: 110. 1908: 148. 1910: 133. 1913: 186.
- Brugsforeningen Kviekly. Hobro. 1972: 100.
- Brugsforeningen Kvik. Gl. Holeby. 1967: 3, 132.
- Brugsforeningen for Lundtoft og Omegn. 1933: 100, 211/212. 1950: 173. 1951: 89. 1966: 106.
- Brugsforeningen for Løgstør og Omegn. 1916: 260. 1963: 55.
- Brugsforeningen for Mariager og Omegn. 1932: 85. 1957: 24.
- Brugsforeningen i Marrebæk. 1889: 336. 1890: 42. 1893: 35. 1894: 48. 1895: 47. 1897: 76. 1898: 45. 1900: 84. 1901: 46. 1902: 114. 1903: 58. 1904: 75. 1905: 78. 1906: 64. 1907: 71. 1908: 73. 1909: 100. 1910: 72. 1911: 111. 1912: 76. 1913: 71. 1914: 84. 1915: 63. 1916: 92. 1917: 149. 1918: 98. 1920: 63. 1921: 97. 1922: 107. 1924: 114. 1925: 187. 1926: 79. 1927: 105. 1929: 93. 1930: 80. 1934: 71. 1937: 144. 1938: 81/82. 1964: 130. 1967: 102. 1968: 2.
- Brugsforeningen af 1919. Tørring. 1929: 18, 98. 1935: 145. 1941: 53. 1953: 230.
- Brugsforeningen Nordthy. Thisted. 1895: 156. 1899: 191. 1901: 29. 1902: 90. 1903: 37. 1904: 33. 1905: 33. 1906: 40. 1907: 44. 1908: 44. 1909: 45. 1910: 46. 1912: 51. 1913: 46. 1915: 34. 1916: 96. 1917: 115. 1918: 73. 1919: 83. 1920: 65. 1921: 99. 1922: 61. 1923: 42. 1924: 68, 257. 1925: 95. 1933: 115. 1934: 95. 1937: 31. 1945: 50. 1954: 120. 1963: 237.
- Brugsforeningen Nyholmstrand A. m. b. A. Flade-Gærum Komm. 1935: 294. 1962: 153. 1963: 179. 1967: 147.
- Brugsforeningen i Nøvling. 1916: 164. 1933: 12. 1954: 79. 1967: 135.
- Brugsforeningen for Ribe og Omegn. 1909: 299. 1910: 220. 1912: 29. 1916: 66. 1917: 339. 1918: 303. 1922: 38, 272.
- Brugsforeningen »Ronæsbro« Føns-Ørsløv komm. 1962: 19/20.
- Brugsforeningen for Røde kro og Omegn. 1922: 41. 1962: 142.

- Brugsforeningen for Sattrup-Monbjerg.** 1967: 127.
- Brugsforeningen for Sejlflod og Omegn.** 1933: 64. 1935: 34. 1938: 33. 1954: 72. 1965: 89.
- Brugsforeningen for Skovby og Omegn.** 1921: 41, 56, 180. 1924: 121. 1925: 104. 1927: 91. 1928: 66. 1929: 80. 1933: 169. 1934: 103. 1939: 136. 1945: 42, 43. 1948: 15/16. 1949: 87. 1950: 38. 1953: 6. 1955: 260. 1957: 267. 1959: 38. 1964: 56. 1965: 30. 1969: 13, 239. 1971: 253/254.
- Brugsforeningen Solkjær. Tinning.** 1928: 61. 1936: 69, 273. 1937: 255. 1938: 247. 1939: 236. 1940: 235. 1942: 16, 34. 1943: 14. 1944: 97. 1946: 33. 1947: 18. 1948: 29. 1949: 15. 1950: 13. 1951: 83. 1952: 56. 1953: 23. 1961: 15.
- Brugsforeningen for Søllested og Omegn. Højreby komm.** 1967: 169.
- Brugsforeningen Thisted Arbejderforening.** Se Thisted Arbejderforening.
- Brugsforeningen for Thorslunde-Ishøj og Omegn.** 1919: 271. 1933: 199. 1935: 58. 1939: 7, 122. 1940: 100. 1944: 60, 156. 1945: 158. 1947: 59. 1949: 44/45. 1954: 8, 252. 1957: 11. 1960: 33. 1962: 2. 1968: 240. 1967: 47. 1968: 171. 1969: 63. 1970: 5. 1972: 28.
- Brugsforeningen Toftens Brugs. Vridsløselille. Herstedernes komm.** 1951: 62, 209.
- Brugsforeningen for Tryggelev og Omegn.** 1929: 114. 1955: 5.
- Brugsforeningen i Vium By** 1904: 236. 1929: 306. 1959: 169.
- Brugsforeningen Øland. Østerby.** 1904: 97. 1906: 19, 262. 1913: 46. 1921: 71. 1926: 101. 1951: 18. 1960: 294. 1961: 243/244. 1963: 22. 1964: 259/260.
- Brugsforeningen for Østbirk og Omegn.** 1936: 113. 1948: 210.
- Brugsforeningen Østerbro. Ollerup.** 1908: 196. 1916: 412. 1919: 155. 1921: 170. 1922: 183. 1926: 138. 1931: 145. 1937: 12. 1938: 291. 1943: 264. 1969: 229.
- Brugsforeningen Østerlund. Tamdrup.** 1936: 252. 1948: 210.
- Brugsforeningernes fælles Korntørringscentral, Dronninglund.** 1963: 162, 203.
- Brugsforeningernes Fælles-Skotøjslager. Kjellerup.** 1930: 277. 1931: 81.
- Brugsforeningernes Kulindkøb. Sønderborg.** 1942: 63. 1963: 30.
- Brugs-Møbler v/ Karl Kristian Trier Rønhoff Pedersen og Pauli Thermann Jensen. Struer.** 1967: 109.
- *Bruhn & Knudsen. Tjander.** 1940: 169. 1963: 36. 1972: 183.
- Bruhn, A. L.** 1946: 75.
- Bruhn, Christian.** 1923: 27. 1969: 125, 222, 231.
- Bruhn, Hermann.** 1936: 261. 1950: 217. 1955: 232. 1958: 254.
- Bruhn, Leo, & Co.** 1947: 114. 1948: 36, 182.
- Bruhø, J. K. Maskinfabrik. Helsingør.** 1970: 200.
- Brun, Nordahl.** 1967: 44.
- Brund Brugsforening. Skjold Sogn.** 1923: 72. 1930: 86. 1931: 83. 1936: 182. 1944: 46, 204. 1946: 68, 159. 1947: 169. 1949: 157. 1953: 186. 1954: 168. 1956: 192.
- Brundbjerg Bolighus ved Erik Brundbjerg. Høje-Tåstrup komm.** 1964: 25, 170, 103.
- Brunchmann, V. Lyngby-Tårnbæk.** 1970: 21. 1971: 146.
- Brunell v/ Bodil Vinding-Pedersen. Gentofte.** 1949: 80, 184.
- Bruno's Auto & Maskinværksted v/ Bruno Fr. Johansen.** 1965: 36.
- Brunsbjerg, H., I/S ved Helga Brunsbjerg og H. A. Breumlund. Herning.** 1949: 158.
- Brunsgaards efft. ved Vestergaard og Bollerup Jensen. Ølgod komm.** 1961: 84.
- Brunsvig Møbler v/ Harry Hansen. Årslev.** 1972: 211.
- Brunsvig's, Aage, Efft. Frederiksberg komm.** 1963: 84.
- Bruun og Co. Hørslev-Gevninge komm.** 1969: 194.
- Bruun og Kristensen. Hobro.** 1968: 134.
- Bruun & Hansens efft.** 1951: 133. 1962: 241.
- Bruun og Irving.** 1935: 134. 1937: 226.
- Bruun og Siebuhr.** 1924: 106. 1948: 63.
- Bruun & Sønners Staalværk, Interessentskabet. Varde.** 1943: 306.
- Bruun, Hugo, Trading.** 1966: 153.
- Bruun, Johan, & Søn. Taars Komm.** 1940: 31.
- Bruun, Jørgen, & Co.** 1925: 28. 1936: 31. 1937: 137. 1971: 62.

- Bruun, Niels. Stubbekøbing. 1911: 111.
- Bruun, Ose., & Co. Skanderborg. 1889: 370. 1931: 38. 1942: 114, 204.
- Bruun, Poul. 1949: 77.
- Bruun, S., & Søn. Gladsaxe komm. 1964: 233.
- *Bruun, Vm. A., & Søn 1954: 203. 1972: 6.
- Bruun-Larsen, E., & Søn. Odense. 1963: 3. 1970: 31.
- Bruun-Olsen I/S. Herlev komm. 1964: 143.
- Bruuns, H. H., 3. Eff. Skrue- og Møttrikfabrik. 1967: 225.
- Bruuns, Johannes, Boghandel, Indehaver Max Møller. Roskilde. 1943: 98. 1964: 243.
- *Bruuns, Jørgen, Maskinfabrik. 1955: 130. 1972: 227.
- Bruuns, Oluf, efterflg. ved Hans Bruun og Henrik Bruun. Lyngø komm. 1959: 131.
- Bruunshåb Teglværk, I/S, Bruunshåb pr. Viborg, v/ H. K. Skak og Karl Hansen. 1966: 49.
- Bruus-Jensen, P. E. & Co. Gentofte. 1972: 92.
- Brydegaard Brugsforening. 1932: 55. 1964: 42/43.
- Brydegaard, H. 1972: 117.
- Brydegaards Konditoris Efterfølgere v/ Martin Larsen & Co. Svendborg. 1961: 92.
- Brydehus Maskinfabrik v/ Orla Lehmann. Ballerup-Måløv komm. 1964: 251.
- Bryder, Julius, & Co. 1937: 172.
- Bryderup, Johs., Chokolade & Sukkervarer en gros. Svendborg. 1964: 224.
- Brydes Aero Service v/ Sv. Bryde. Tårnby. 1966: 129.
- Bryggens Bog- og Papirhandel v/ Leon V. Nielsen. 1950: 197. 1951: 95.
- Bryggens Elektro ved Louis Lund. 1956: 45.
- Bryggens Fiskehalle v/ Hansen & Olsen. 1966: 14.
- Bryggens Jernhandel ved J. V. Nielsen-Røjkammer. 1953: 222.
- Bryggens Møbler v/ B. Christensen. 1972: 87/88.
- *Bryggens Møbler I/S, v/ Bent Christensen & Henri Binau. 1966: 211. 1972: 87.
- Bryggens Skomagasin v/ G. Krag Knudsen. 1960: 280.
- Bryggens Tandteknik ved Kaj Buck. 1936: 8.
- *Bryggens Viktualie v/ Carldel & Andersson. 1960: 141. 1972: 4.
- Bryggeriet Astra. Broager. 1922: 218.
- Bryggeriet Godthaab ved A. Madsen og Søn. Silkeborg. 1947: 169.
- Bryggeriet Thordahl, Indehaver E. Strange Nielsen. Skive. 1933: 230.
- Bryld's Farvehandel v/ Ruth Bryld og Ib Bryld. 1971: 241.
- Bryld's Farvehandel v/ Ruth Bryld og Ib Bryld. Frederiksberg. 1971: 197.
- Bryrup Savværk ved Emil Schmidt. Vinding Bryrup-Vrads Komm. 1945: 9.
- Brüning, Ernst. Haderslev. 1957: 77.
- Brünnich, Joh. 1915: 106. 1919: 9. 1922: 100. 1927: 52. 1951: 281. 1953: 102. 1955: 248. 1956: 35.
- Brünnich, John. 1922: 177.
- Brüsch's, H., Maskinfabrik Rødovre komm. 1958: 216. 1972: 64.
- Brødstrup Brødfabrik v/ Børge & Christian Andersen. 1968: 224.
- Brødstrup Centralforening. Ring-Føvling komm. 1965: 69.
- Brødstrup Motor Compagni v/ Arnold Grøngaard. Ring-Føvling komm. 1957: 226.
- Brødstrup Rebslaaeri ved M. A. Rasmussen og N. A. Rasmussen. Ring Komm. 1943: 173.
- Brændeovnen Forst ved Jac. Bruun. Horsens. 1940: 106.
- Brænderiet Decora ved Lis Jensen. Århus. 1971: 193.
- Brændselsindkøbsforeningen Ærø Kul. Ærøskøbing. 1952: 58. 1953: 41. 1957: 7. 1959: 34, 119. 1961: 22. 1966: 214/215. 1969: 47.
- Brændstoffirmaet Dansk Petrol v/ E. J. Madsen. 1960: 141.
- Brændstrup, H. G. Ringsted. 1965: 177.
- Brændstrup, Holger, & Co. Gladsaxe komm. 1963: 27. 1967: 61.
- Brøchner, H. Horsens. 1912: 229.
- Brøchner, S., & Co. Aarhus. 1926: 178. 1939: 234.
- Brødfabrikken Dagmar ved J. A. Johansen Ullerslev. 1899: 185.
- Brødfabrikken Frem ved L. Andersen. Haderslev. 1936: 95.

- Brødrene v/ Harry Rasmussen & Co. Ska-
gen. 1955: 45, 111.
- Brødrene Aaen, Strandby. 1942: 134.
- Brdr. Abrahamsens Confekturefabrik. Vejle.
1939: 43.
- Brdr. Akselsen I/S. Århus. 1961: 154
1962: 186.
- Brdr. Albert, Møbelpolstring. Esbjerg
1954: 28.
- Brdr. Alstrup. Mejlbj. 1970: 196/197.
- Brdr. Andersen, Allesø-Næsbyhovedbroby
komm. 1959: 266.
- Brødrene Andersen. Allinge. 1931: 189
1942: 129. 1967: 188.
- Brdr. Andersen. Esbjerg. 1964: 107.
- Brdr. Andersen, Esbjerg. 1966: 66.
- Brødrene Andersen. Gravballe. 1925: 220
1962: 28.
- Brødrene Andersen. 1889: 92. 1892: 61.
1893: 12. 1899: 146. 1900: 76. 1902:
208. 1909: 90. 1915: 187. 1922: 122.
1927: 98. 1934: 179. 1938: 231. 1946:
41. 1956: 160. 1959: 137. 1961: 91/92,
120. 1965: 139. 1967: 162. 1970: 36.
- Brdr. Andersen. Viborg. 1969: 73.
- Brdr. Andersen. Apparatfirma. 1953: 250.
1954: 119. 1957: 135, 189.
- *Brdr. Andersens Cementstøberi, Herste-
derne. 1970: 261. 1972: 188.
- Brdr. Andersens Cementstøberi. Stenløse.
1972: 203.
- Brdr. A. C. & Laurits Andersen. Aabyhøj
komm. 1955: 13.
- Brdr. B. og E. Andersen. 1950: 25.
- Brdr. Graugård Andersen. Thisted Land-
sogns komm. 1959: 234.
- Brdr. Henning og Louis Andersen. Viborg.
1956: 175.
- Brdr. Ørregaard Andersen møbler. Assing
komm. 1960: 46.
- Brdr. Andersson. 1947: 116.
- Brødrene Anker. Hasle. 1889: 313. 1924:
200. 1938: 289. 1946: 173. 1964: 32.
1970: 140.
- Brdr. Anthonen. Vejle. 1965: 15.
- Brødrene Bach, Murer mestre & Entrepren-
ører. Aalborg. 1954: 223. 1968: 164.
- Brdr. Bang. Mosegård Maskinforretning
v/ S. og J. Bang. Ejby komm. 1970:
255.
- Brd. Bang & Ivan Pedersen. 1930: 181.
1935: 259.
- Brdr. Berلمان. Gentofte. 1969: 141.
- Brødrene Benditzen. Nørresundby. 1911:
276. 1912: 136.
- Brødrene Bendtzens Filial, N. Sundby. N.
Sundby. 1912: 108.
- Brdr. Berg. Frederiksberg. 1941: 43.
1962: 221. 1963: 32. 1967: 130.
- *Brødrene Bergqvist's Efflt. Laila Berg-
qvist. 1960: 75. 1972: 38.
- Brødr. Bernth. Frederiksberg. 1932: 169.
1961: 146.
- Brdr. Bertelsen. Vejle. 1967: 79.
- Brødr. Billes Trælast- og Cementvarefor-
retning. Stege. 1922: 11, jfr. 105.
- Brdr. Birch. Rødovre komm. 1949: 80.
- Brdr. Bjerrings Guld og Sølvvarefabrik.
1952: 28.
- Brødrene Bojsen, Esbjerg. 1906: 146.
1907: 228. 1912: 205. 1914: 27, 94
1917: 234. 1932: 247. 1964: 147. 1965:
29.
- Brdr. Borg Foto. Vojens komm. 1963: 87
- Brdr. E. og O. Borregaard. 1944: 84.
- Brdr. Brag. I/S. Sønderborg. 1970: 249.
- Brødrene Brødersen. Nordby Fanø. 1933:
44.
- Brødrene Buchvardt. Balling Volling
Komm. 1948: 123. 1966: 150.
- Brdr. Bækmark. Frederiksberg. 1950: 49.
- Brødrene Bærentzens Cliché og Reproduk-
tionsanstalt. 1922: 96. 1934: 61.
- Brdr. Carlsen. Sundby-Hvorup komm.
1951: 91, 145.
- Brdr. Canera. 1971: 182.
- Brødrene Caspersen. Ejstrup komm. 1969:
203.
- Brdr. Christensen. Svinninge komm. 1970:
39.
- Brdr. Christensen ved Niels Peter Chri-
stensen og Aage Christensen. Nebsager-
Bjerre Komm. 1946: 51.
- Brødrene A. & C. P. Christensen. Horn-
slet. 1926: 129.
- Brødrene Carl & Robert Christensen. Aal-
borg. 1930: 80. 1933: 252. 1939: 189.
253.
- Brdr. Dalum Christensen. Frederiksberg.
1946: 186.
- Brødrene J. og E. Christensen. Varde.
1954: 34.
- Brdr. Rahbek Christensen, K/S. Viborg.
1972: 235.
- Brdr. S. & E. Christensen. Lemvig. 1939:
113.
- Brdr. Christensens Chokoladeforretning.
1962: 234.

- Brd. Christensens Metalværksted. 1923: 208. 1932: 143. 1950: 28. 1959: 65.
- Brdr. Hall Christensens Piano- og Flygel-fabrik. 1940: 27. 1949: 93.
- Brdr. Christensens Tømrer- og Bygnings-snedkerier. Suldrup, Sønderup-Suldrup komm. 1962: 74, 179. 248.
- Brdr. Christiansen. 1964: 64.
- Brdr. Christiansen. Rødding komm. 1961: 61.
- Brødrene Christiansen, Tømrer- og Byg-ningssnedkerforretning. Karup. 1965: 128.
- Brdr. Christiansen ved G. E. Christiansen og Johs. C. Christiansen. Gladsaxe Komm. 1924: 237. 1964: 210. 1965: 218.
- Brdr. E. & L. Christiansens Metalstøberi. Roskilde. 1966: 131.
- *Brdr. O. & E. Christiansen. Frederiks-berg. 1941: 43. 1972: 219.
- Brødrene Christiansens Møbelfabrik ved Harald og Otto Christiansen. Vejle. 1942. 160. 1946: 53. 1947: 37.
- Brødrene Christoffersen, Egon Christof-fersen, fh. Nørre Tranders. 1941: 131.
- Brdr. Clausen, tømrermestre. Reerslev komm. 1960: 14.
- Brdr. Conradsen. Frederikshavn. 1955: 84, 264.
- *Brødrene Dahl. Brønderslev. 1968: 1. 1972: 66.
- Brdr. Dahl, I/S. Gjellerup komm. 1966: 132.
- Brødrene Dahl, Jydsk Afdeling. Aarhus 1917: 201.
- Brdr. Dahl Jensen, Randers. 1964: 43.
- Brdr. Dahls Tapetfabrik. 1944: 87, 135 1950: 142. 1958: 11. 1963: 12, 19. 1970: 269.
- Brødrene F. & L. Dahlmans 2. Eftf. 1959: 176.
- Brødrene Dalsborg ved H. & F. Dalsborg. Helsingør. 1920: 107.
- Brdr. Dam - Tobak en gros. 1958: 117. 1964: 73.
- Brdr. Damkjær. Gram komm. 1959: 62, 152.
- Brdr. Danielsen. Gentofte komm. 1962: 58.
- Brødrene Danielsen, Kontant Manufaktur-forretning. Frederikshavn. 1912: 50. 1938: 155. 1948: 122/123. 1949: 65.
- Brdr. Davidsen & Co. Århus. 1962: 92, 106. 1969: 219.
- Brødrene Duch ved Aage og Ejner Johan-nes Duch. Skelhøje, Lysgaard Komm. 1947: 34.
- Brødrene Eegholm. Sønderborg. 1926: 165. 1931: 106. 1944: 161. 1959: 147. 1961: 80.
- Brd. Ehlers. Vejgaard. 1937: 78. 1938: 12.
- Brdr. Elgaard. Aarhus. 1956: 199. 1970: 18.
- Brdr. Elkjær. Sunds komm. 1966: 104.
- Brdr. Elling. 1944: 177. 1945: 136. 1948: 63.
- Brødrene Engholm. Nørre Snede. 1922: 252.
- Brdr. Engler-Christensen I/S. Esbjerg. 1970: 270. 1971: 1.
- Brdr. Ernst. 1953: 40.
- *Brdr. Eskesen. Rødovre. 1966: 188. 1969: 186. 1971: 56. 1972: 240.
- Brdr. Estrup, I/S. Fjeld-Pindstrup. 1971: 243. 1972: 222.
- Brdr. Eybye. 1938: 233. 1954: 127.
- Brdr. Fabrin. Rudkøbing. 1960: 171. 1966: 92. 1970: 55.
- Brødrene Fessel. 1955: 197.
- Brdr. Floor. Randers. 1955: 108.
- Brdr. Frandsen. Århus. 1965: 56.
- *Brdr. Friis. Østerløgum. 1936: 48. 1972: 65.
- Brdr. Fryland, I/S. Åbyhøj. 1970: 253.
- Brdr. Frøkjær. Esbjerg. 1964: 102.
- Brdr. Glad. Frederiksberg. 1938: 52.
- Brødrene Gottlieb v/ Alex. Schiøler Gott-lieb og Sv. Aa. Chr. Schiøler Gottlieb. Aarhus. 1943: 172.
- Brødrene Gram, Vojens. 1921: 309.
- Brødrene Grumsen. Esbjerg. 1963: 30.
- Brdr. Grønbæk, Vorgod ved Jens Peder Grønbæk og Niels Mosegaard Grønbæk. 1968: 218. 1969: 63.
- Brdr. Grøntved, Maskinfabrik & Ingeniør-firma. Hvidovre. 1960: 153. 1961: 65.
- Brd. Grønvall. 1964: 74.
- Brdr. Guldberg Autolakering. Holme-Tranbjerg komm. 1967: 31.
- Brdr. Haastrup. Hjørring. 1964: 200, 203.
- *Brdr. Hagman. 1972: 38, 227.
- Brdr. Hagman. Frederiksberg. 1972: 230.
- Brdr. Haldrup. Vejlbjby-Risskov komm. 1959: 232.
- Brødrene Halland. 1922: 264.
- Brdr. Halberg Elektronik. Århus. 1972: 225.
- Brdr. Hansen. Balle komm. 1969: 34.

- Brødrene Hansen, Frederikssund. 1921: 15. 1938: 237. 1950: 87.
- Brdr. Hansen, I/S, Haderslev. 1972: 112.
- Brdr. Hansen, Ikast. 1938: 41.
- Brdr. Hansen, I/S, Køge. 1972: 40.
- Brødrene Hansen, Skødstrup. 1970: 161.
- Brødrene Hansen, Thisted. 1951: 69.
- Brdr. Hansen, Torslunde-Ishøj komm. 1960: 198.
- Brødrene Hansen ved Hans og Theodor Hansen, Jels. 1928: 122. 1934: 26.
- Brdr. Hansen, Smed, Maskin og Cykleforretning, Gabøl komm. 1954: 18.
- Brdr. Aage og Johs. Hansen, Kr. Hyllinge. 1949: 10. 1969: 91.
- Brdr. Bilgård Hansen, Torslund-Ishøj komm. 1967: 217.
- Brødrene C. og M. Hansen. 1949: 180 1956: 91.
- Brødr. Harris Hansen. 1943: 91. 1956: 176.
- Brødrene H. & C. Hansen. 1911: 100. 1915: 79. 1942: 24. 1955: 18, 33.
- Brødrene J. og K. Hansen. 1953: 231.
- Brdr. Kurt og Frits Hansen. 1966: 92.
- Brødrene Richter Hansen, Svendborg. 1943: 213. 1955: 274.
- Brdr. Valgaard Hansen, Hvidovre. 1962: 68.
- Brødrene W. Hansen, Thisted. 1947: 75. 1948: 48. 1972: 133, 143.
- Brdr. W. & E. Hansen. 1947: 105.
- Brdr. Hansen's 2. øftf. v/ Holger Petersen 1969: 199.
- Brødrene Hansen's Autoopretning - Autolakering, Herstedernes komm. 1965: 114.
- Brdr. Hansens Brændselsforretning, I/S. 1955: 235.
- Brdr. Hansens Cykel- og Kleinsmedeværksted, Gentofte. 1948: 169.
- Brdr. Hansens Maskinforretning v/ Erik Hansen og Hans Hansen, Glostrup komm. 1962: 132.
- Brdr. Hansens metalsliberi, Søllerød komm. 1963: 90/91.
- Brdr. Hansens Møbelfabrik, Vejle. 1948: 31. 1969: 113.
- Brdr. Hansens Trævarefabrik v/ Jørn Hansen og Svend Hansen, Holeby komm. 1969: 95.
- Brødrene E. & R. Hansen's Efterfølger, Horsens. 1935: 18. 1949: 15.
- Brdr. Harritslev v/ K. og W. Harritslev, Løgstør. 1967: 193.
- Brdr. Hellsten's Maskinfabrik, Esbjerg. 1947: 170.
- Brdr. Henningsen I/S, Landbrugsmaskiner og industrimaskiner, Skærbæk komm. 1962: 54.
- Brødrene Henrichsens Efterfølger, Mariibo. 1917: 109, 148. 1927: 123.
- Brødrene Hertz. 1904: 8. 1932: 70. 1937: 91. 1940: 199. 1942: 43. 1948: 81. 1956: 222. 1958: 184.
- Brødrene Hindballe ved Nicolaj og Knud Hindballe, Brændstrup. 1921: 308.
- Brdr. Hjerrild, I/S, Horsens. 1945: 89.
- Brødrene Hjertrings øftf. og snedkeriet Ravensborg ved Petersen & Vergo. 1957: 175.
- Brdr. Holm I/S, Rønne. 1971: 131.
- Brdr. Holt, skrædderforretning, Ellang komm. 1963: 180.
- *Brødrene Honum v/ Willy Honum, Aage Honum og Henry Honum, Horsens. 1941: 235. 1970: 219. 1972: 232.
- Brdr. Hornstrups Brøndboringsforretning I/S, Holstebro. 1964: 196.
- Brødrene Høgh, Ålborg. 1966: 182.
- Brdr. Isager ved Johs. og Chr. Isager, Hjørring. 1941: 234. 1970: 198.
- Brdr. Iversen. 1961: 23.
- Brødrene Iversen, Ålestrup komm. 1963: 123.
- Brødrene Iversen, I/S, Omø komm. 1966: 12.
- Brdr. B. & V. Iversen. 1967: 162.
- Brødrene Jacobsen. 1934: 8. 1963: 156/157.
- Brødrene Jacobsen, Gentofte. 1967: 245.
- Brdr. Jacobsen, Herlufmagle komm. 1953: 55.
- Brdr. Jacobsen, Hjulby komm. 1960: 194.
- Brødrene Jacobsen, Skødstrup komm. 1964: 74. 1966: 156.
- Brdr. Jacobsen, Ulsted komm. 1960: 116.
- Brødrene Jacobsen, Vejle. 1967: 137.
- Brødrene Jacobsen, I/S Grindsted. 1962: 73.
- Brdr. H., B. & B. Jacobsen, Blikkenslagermestre. 1965: 45.
- Brdr. H., E. og K. Jacobsen. 1958: 18.
- Brødrene Jensen, Aarhus. 1907: 76, 206. 1930: 153. 1945: 144.
- Brdr. Jensen, Birket komm. 1967: 102.
- Brdr. Jensen, Brabrand. 1955: 242.
- Brdr. Jensen, Esbjerg. 1950: 58.

- Brdr. Jensen. Hallenslev Bageri. 1948: 151.
- Brødrene Jensen. Kvarnløse. 1927: 230. 1940: 207.
- Brdr. Jensen. Lyngby. 1934: 136. 1972: 221.
- Brødrene Jensen. Odense. 1959: 185. 1970: 214, 263.
- Brdr. Jensen. Randers. 1965: 57.
- Brdr. Jensen. Roskilde. 1958: 95.
- Brdr. Jensen. Sindal. 1967: 173.
- Brdr. Jensen. Værløse komm. 1963: 234.
- Brødrene Jensen ved Jens Karl Jensen og Lars Peter Jensen. Rødovre. 1933: 155.
- Brdr. Egon & Jørgen Jensen. Ålborg. 1965: 80.
- Brødrene Gustav og Georg Jensen. Gentofte. 1937: 202 jfr. 229.
- Brdr. Holger og Sylvest Jensen. Odense. 1970: 1.
- Brdr. S. og F. Jensen. Frederiksberg komm. 1961: 187.
- Brødrene Jensens Byggeforretning og Betonvarefabrik I/S. Åbenrå. 1964: 25. 1968: 34.
- Brdr. Jensens Byggeforretning, I/S. Gram. 1970: 178.
- Brdr. Jensens Dekorations- og Møbelforretning ved V. Jensen og Aa. Jensen. Aalborg. 1930: 18. 1936: 108.
- Brdr. Jensens Møbelfabrik. Ulstrup, Hvorslev-Gerning komm. 1955: 244.
- Brdr. Jensens Møbelforretning. Nexø. 1955: 224. 1970: 216.
- Brødrene Jeppesen. Herlev. 1970: 56.
- Brdr. Jeppesen. Herstedernes Komm. 1947: 162.
- Brødrene Jepsen, Pacharzina's Efterfølgere. Esbjerg. 1933: 71.
- Brdr. Jepsen. Starup komm. 1963: 108.
- Brødrene Jespersen. 1921: 88. 1948: 3. 62, 147. 1969: 93.
- Brdr. Jessen. Frederiksberg. 1933: 31 (2 Anm.).
- Brødrene Johannessen, Clichéanstalt I/S. 1964: 169. 1969: 114.
- Brødrene Johannsen. Næstved. 1890: 103. 1918: 239. 1927: 10/11. 1932: 54.
- Brødrene Johansen. Klipleve. 1921: 309.
- Brødrene Johansen. Svendborg. 1921: 192. 1928: 33.
- Brødrene Johansen Vennike. Stege. 1902: 193.
- Brdr. Jonasson's Auto-Service. Frederiksberg. 1945: 122.
- Brødrene Joost. Frederiksberg komm. 1958: 31.
- Brdr. Jordans Bogbinderi. 1947: 154/155. 1958: 223.
- Brdr. Juhs købmandsforretning. Ullits. 1965: 116.
- Brødrene Jørgensen. Sønderborg. 1927: 202, 223. 1940: 102. 1943: 20. 1945: 147. 1961: 163. 1968: 93.
- Brødrene Jørgensen ved Johannes Jørgensen og Peter Jørgensen. Viborg. 1946: 209.
- Brdr. Jørgensen v/ Maria Dorothea Jørgen og Alfred Chresten Jørgensen. 1963: 130. 1965: 110. 1968: 115. 1972: 38.
- Brdr. Jørgensens Trådvarefabrik. Ballerup-Maaløv komm. 1954: 179.
- Brdr. Baltzer Jørgensen, Skotøjsfabrik. 1946: 39.
- Brdr. Baltzer Jørgensen. Vejle. 1965: 233. 1966: 72.
- Brødrene Knud og Einar Jørgensen. Nakskov. 1946: 124.
- Brdr. Jørgensens maskinforretning. Varde. 1962: 57, 190.
- Brødrene Jørgensens mekaniske Værksted. 1927: 23. 1937: 69. 1952: 56.
- Brdr. Niels og Christian Jørgensens skibs- & bådebyggeri. Snøde-Stoense-Hou komm. 1959: 229.
- Brødrene Kampmann. 1946: 75. 1947: 107. 1951: 54.
- Brdr. Katz. 1954: 178.
- Brdr. Kildsgaard ved C. J. Kildsgaard. Her-ning. 1922: 192.
- Brdr. Kirk. Dalum Komm. 1948: 69.
- Brdr. Kjær. Greve-Kildebrønd komm. 1954: 145.
- Brødrene Klausen. Viborg 1960: 104.
- Brdr. Klee. Herstederne. 1967: 195. 1972: 40.
- Brdr. Klejst, autoværksted. Frederiksberg komm. 1962: 239.
- Brdr. Knudsen. 1922: 149.
- Brdr. T. og H. Knudsen. Dalum Komm. 1947: 32.
- Brødrene Koføed. Aarhus. 1913: 196. 1959: 112. 1964: 110.
- Brødrene Kolling. 1934: 87. 1947: 178. 1957: 110.
- Brødrene Koustrup. 1934: 33. 1939: 96.
- Brdr. Kragh. Vejle. 1971: 259. 1972: 2.

- Brdr. Krebs, Aalborg. 1955: 273.
 Brdr. Kristensen (Carl Lunds Eftf.) Frederiksberg. 1954: 44. 1963: 56.
 Brdr. Kristensens Chokoladefabrik. Århus. 1969: 172, 174.
 Brdr. A. & P. Kristensen. 1959: 83.
 Brdr. E. & O. Kristensens Blikkenslagerforretning, Lemvig. 1962: 232.
 Brødrene Krog-Jensen. 1954: 246.
 Brdr. Krohn. 1968: 136. 1972: 4.
 Brdr. Kviatkowsky. 1940: 115.
 Brdr. Køhlert, Vejle. 1964: 108, 135.
 Brødrene Lange, Søllerød. 1965: 81.
 Brdr. Langeland, Brønderslev. 1957: 33.
 Brdr. A. og M. Lapp, Glostrup komm. 1962: 15.
 Brdr. Larsen. 1947: 177. 1948: 62, 185.
 Brdr. Larsen & Co. Middelfart. 1964: 93.
 Brdr. Larsen, Motorværksted. 1958: 164. 1961: 8.
 Brdr. Larsen, murermestre, I/S. Sulsted-Ajstrup komm. 1969: 207.
 Brødrene Larsen, skotøjsforretning, Nautrup-Sæby-Vile komm. 1956: 44.
 Brdr. Ernst og Poul Larsen, Middelfart Malervare- & Tapetforretning, Albert N. Hansens Eftf. 1955: 260.
 Brødr. Hugo & Kaj Larsen, Søllerød Komm. 1946: 204.
 Brdr. R. & B. Larsen. 1941: 19, 84. 1943: 27. 1946: 166. 1958: 25. 1961: 71.
 Brdr. Larsens Maskinsnedkeri, Gladsaxe komm. 1962: 5
 Brdr. Larsens Vinhandel, Gladsaxe. 1971: 204.
 Brdr. Lassen, Grenaa. 1934: 246. 1935: 39. 1942: 137.
 Bdr. Lassen Import-Engros, Brøndbyerne. 1968: 147.
 Brødrene Lau, Brøndbyernes komm. 1954: 97. 1968: 8. 1970: 222. 1971: 44.
 Brødrene Lauersen, Horsens. 1910: 141.
 Brdr. Lauridsen, Herning. 1955: 113.
 Brdr. Lauridsens Skibsbyggeri, Esbjerg. 1957: 64.
 Brdr. Lauritsen's Autolakering, Slagelse. 1970: 89.
 Brødrene Laursen. 1938: 170. 1964: 260.
 Brødrene Laursen, Viborg. 1948: 28. 1970: 63.
 Brdr. Leervad, Esbjerg. 1918: 227. 1943: 151. 1956: 85. 1966: 21. 1969: 192.
 Brdr. Leitner, Toreby komm. 1966: 95.
 Brdr. Lessings Karosseriværksted, Rødovre. 1970: 159.
 Brdr. Lindberg. 1960: 157.
 Brdr. Liss, Åbenrå. 1965: 22.
 Brdr. Ludvigsen I/S, Tommerup komm. 1970: 81/82.
 Brdr. Ludvigsen, Agerbæk Møbelfabrik I/S, ved Niels Peder, Heinrich og Jens Ludvigsen, Faaborg. 1964: 59.
 Brødrene Lund. 1939: 77.
 Brdr. Lund, Aabyhøj-Aaby komm. 1938: 65. 1956: 217. 1967: 62/63.
 Brødr. S. & B. Lund. 1923: 33. 1961: 62.
 Brødr. Lund-Hansen-Biscuitfabrik. 1943: 258. 1961: 202. 1972: 11.
 Brdr. Lyhne, Tirstrup komm. 1954: 252. 1971: 170.
 Brdr. Lykke og William Jeppesen I/S, Hansholm. 1969: 169.
 Brdr. Lykkeberg, Københavns Fiskefars Fabriks Eftf. 1948: 97. 1950: 100.
 Brdr. Lyngberg, Rønne. 1955: 106. 1962: 221.
 Brdr. Lyng I/S, Høje-Tåstrup. 1970: 246.
 Brødrene Lützhøfts Efterf., Christian Petersen, Roskilde 1903: 162. 1947: 60. 1958: 129.
 Brdr. Løbner, Døstrup komm. 1965: 34.
 Brdr. Callesen Madsen, Knebel-Rolse komm. 1969: 72.
 Brdr. Bøgelund Madsen, I/S. Kjellerup. 1972: 13.
 Brdr. Madsens havefliser, Allested cjele komm. 1965: 166.
 Brdr. Manniche, Søllerød komm. 1962: 218. 1963: 86.
 Brdr. Marcussen, Frederiksberg 1970: 156.
 Brdr. Markers Bogtrykkeri. 1933: 5. 1950: 180. 1970: 193.
 Brdr. Mathiasens Eftf., Indehaver: H. Mathiasen, Esbjerg. 1936: 136.
 *Brødrene Meincke, Hvidovre. 1955: 139. 1972: 95.
 Brdr. Meineche, Ørsted komm.. 1962: 44
 Brødrene Meisner-Jensen, Investeringsselskab. 1965: 174.
 Brdr. E. Metz, Frederiksberg. 1971: 105.
 Brødrene Meyenburg, Hjørdkær komm. 1964: 54.
 Brødrene Meyer. 1913: 315. 1941: 64 1956: 135.
 Brdr. F. & C. Meyers Eftf. 1953: 207.
 Brdr. Michelsen, Nybøl smede- og maskinværksted. 1972: 80.

- Brødrene Mogensen. Kjellerup Komm. 1945: 115.
- Brødrene Mortensen. Aalborg. 1920: 170. 1926: 176, jvf. 228. 1960: 207. 1962: 226.
- Brdr. Mortensen. Ring-Føvling komm. 1964: 48.
- Brødrene A. & O. Mortensen. Smedeværksted. Roskilde. 1970: 110/111.
- Brdr. Mortensen's Eftflg. v/ Mortensen & Andersen. Horsens. 1941: 177. 1942: 245.
- Brdr. Skovgaard Mortensen. 1930: 123. 1944: 154.
- Brdr. Munk's Møbler. Hornbæk-Tårum komm. 1963: 42.
- Brd. Munkesø. Gladsaxe komm. 1959: 37.
- Brdr. Mærsk, I/S, Skærbæk. Skærbæk komm. 1964: 34.
- Brødrene Møller. Nykøbing F. 1946: 157.
- Brdr. Møller, bygningsindustri. Greve. 1972: 8.
- Brødrene Nielsen. Abyhøj. Åby komm. 1964: 162.
- Brødrene Nielsen. Aalborg. 1899: 152. 1939: 10. 1943: 265. 1948: 173. 1954: 20. 1967: 46.
- Brdr. Nielsen. Asmild-Tapdrup komm. 1960: 102.
- Brdr. Nielsen. Gjesing-Nørager komm. 1962: 51.
- Brødrene Nielsen. Hallenslev. 1932: 261.
- Brdr. Nielsen I/S. Fjerritslev. 1970: 88.
- Brdr. Nielsen. Korsør. 1953: 98.
- Brdr. Nielsen. Løgumkloster komm. 1965: 7.
- Brødrene Nielsen. Nykjøbing S. 1925: 288.
- Brdr. Nielsen. Roskilde. 1962: 53.
- Brødrene Nielsen. Sabro. 1969: 22.
- Brdr. Nielsen, Guld & Sølvvarerfabrik. 1956: 191.
- Brdr. Nielsen, Kleinsmedie og Maskinværksted. Helsing-Valby komm. 1968: 69.
- Brdr. Nielsen Sko. 1966: 162, 176.
- Brdr. Aagaard Nielsen. Helsing. 1971: 195.
- Brødr. Karl & Kr. Nielsen. 1929: 104.
- Brødrene Karl og Peter Nielsen, murer-
mestre. Rødekro, Rise komm. 1950: 116
- *Brdr. Nygaard Nielsen, Sahl komm. 1954: 178. 1972: 246.
- Brdr. Stouby Nielsen. Silkeborg. 1971: 227/228.
- Brødrene Niensens Bageri. 1961: 47.
- Brødrene Niensens Efterfølger J. Havn Petersen. Haslev-Frerslev komm. 1951: 36.
- Brødrene Niensens Efterfølger J. Havn Petersen (Filial) 1951: 36.
- Brødrene Niensens Farvehandel. 1963: 89.
- Brdr. Niensens farvehandel. Rødovre komm. 1963: 92.
- Brdr. Niensens Malerforretning I/S. Vejen. 1969: 112.
- Brdr. Niensens Maskin- og Inventarsnedkeri. Horsens. 1962: 169.
- Brdr. Niensens Maskinfabrik, Stenstrup, indehaver Ejgil Nielsen. 1964: 184.
- Brdr. Nielsen's Metalvarefabrik. Gentofte komm. 1956: 26.
- Brdr. Niensens Møbelfabrik, Løsning, v/ fabrikant Knud Nielsen. 1962: 28.
- Brødrene Nipper, Skibsbyggeri. Skagen. 1925: 212.
- *Brdr. Nipper, Skibsværft. Skagen. 1930: 254/255. 1954: 79. 1957: 226. 1960: 12. 1972: 224.
- Brdr. Nippers Skibsbyggeri og maskinværksted's eftf. v/ skibsbygmester Niels Degn Karstensen. Skagen. 1972: 224.
- Brdr. Nomanni I/S, Tømrer- og Maskinsnedkeri, Sunds komm. 1965: 35.
- Brdr. Nymann. 1962: 89.
- *Brdr. Nørsgaard I/S. Fausing-Auning komm. 1965: 230. 1972: 27.
- Brdr. Nørskov. Sundby-Hvorup komm 1957: 215. 1962: 235. 1966: 117.
- *Brdr. T. & P. Odorico. Frederiksberg. 1928: 5. 1968: 225. 1972: 251.
- Brdr. Oest, begravelsesforretning. Randers. 1967: 137.
- Brdr. Olsen I/S. 1968: 198.
- Brødrene Olsen, Assens. 1929: 200. 1964: 49.
- Brødrene Olsen. Stege. 1889: 306, 429. 1929: 198. 1967: 85. 1970: 164.
- Brdr. C. og E. Olsen. Nakskov. 1964: 147.
- Brdr. Tonni & Benny Olsen. Roskilde. 1970: 112.
- Brdr. Olsens Handelsgartneri. Boeslunde Komm. 1947: 64. 1948: 23, 171. 1953: 171.
- Brdr. Olsen, ost en gros, M. Olsens eftf. Herlufsholm komm. 1959: 47.
- Brødrene Olsson. Tikøb komm. 1959: 111.
- Brdr. Orloff. 1965: 202. 1971: 131.

- Brdr. A. og B. Paulsen. Vejens komm. 1971: 2.
- Brdr. Pedersen. 1960: 140.
- Brødrene Pedersen. Frederikshavn. 1940: 211. 1948: 138.
- Brdr. Pedersen, Rind komm. 1964: 46.
- *Brdr. Pedersen, Klokkerholm, Hellevad-Ørum komm. 1956: 60. 1972: 51.
- Brdr. Pedersens Bogtrykkeri. Ditlev Pedersens Eftf. 1961: 74.
- Brødrene Pedersens Maskinfabrik. Hammel. 1942: 244. 1948: 176.
- Brdr. Pedersens Møbelfabrik, indehaver Laurits M. Pedersen. Kværndrup. 1969: 98.
- Brødrene Borup Pedersen. 1958: 213.
- Brdr. H. & O. Pedersen, Ledøje-Smørum komm. 1965: 73.
- Brødrene Kjær Pedersen v/ D. Kjær Pedersen og L. Kjær Pedersen. St. Magleby komm. 1964: 122.
- Brdr. Olaf & Hans Pedersen. Tune sogn. 1951: 287.
- Brødrene Th. og Alfred Pedersen. 1920: 49.
- Brdr. Penter. 1926: 117. 1937: 2 1955: 223, 241. 1971: 66.
- Brdr. Penter, Tarme en gros. 1945: 82/83. 223, 241. 1971: 66.
- Brdr. Perssons Guldsmedie. 1966: 186.
- Brdr. Petermann, Øster Vedsted. 1963: 229.
- Brdr. Petersen, Gellerup komm. 1958: 15
- Brdr. Petersen I/S. Hadsund. 1966: 29, 214.
- Brødrene Petersen, Kertemind. 1957: 88. 1960: 156. 1963: 37.
- Brødrene Petersen, Næstved. 1897: 55, 198.
- Brdr. Petersen I/S. Toftlund. 1965: 83.
- Brdr. Petersen, aut. Kloakmestre & Entreprenører. Vråby. 1971: 110.
- Brdr. Petersen, Byggefirma, Vordingborg. 1968: 226.
- Brdr. Petersen, Rør-, Stål- og Kedelmontage - Konsulent- og Svejse-Service, Hvidovre. 1971: 151.
- Brdr. Petersen, V. V. S. Vejle. 1972: 95.
- Brdr. Aagaard Petersen, Vallensbæk komm. 1963: 222. 1964: 256.
- Brdr. Petersen-Bach, I/S. Lyngge-Ugge-løse komm. 1956: 258.
- Brødrene Petersen og Olsen, Kongens Eng-have, Hvidovre Sogn. 1892: 95.
- Brdr. Alex Petersen. 1933: 29, 54. 1936: 194. 1937: 25. 1954: 69.
- Brdr. Platz I/S. Haderslev. 1964: 232.
- Brdr. Pornø, Søllerød. 1971: 146.
- Brdr. Poulsen, Herning. 1961: 81.
- Brdr. Prang, Viby J. komm. 1964: 64.
- Brdr. Quitzau, Esbjerg. 1958: 214.
- Brd. Raaenhauges Eft. v/ H. Johannessen. 1963: 204.
- Brdr. Rasmussen. 1952: 262.
- Brødrene Rasmussen, Aalborg. 1948: 9.
- Brødrene Rasmussen, Brøndbyerne. 1972: 9.
- Brdr. Rasmussen, Odense. 1957: 90, 95. 1959: 185. 1967: 39.
- Brdr. Rasmussen, Kunstindustri, Hvidovre. 1958: 82.
- Brødrene Birger og Finn Anker Rasmus-sen, Endeslev. 1971: 201.
- Brdr. E. og H. Rasmussen. 1949: 2.
- Brdr. Høj Rasmussen, Frederiksberg 1968: 49.
- Brdr. Rasmussens Autolakeri, Gladsaxe komm. 1959: 117.
- Brdr. Rasmussens maskinfabrik, Aarhus. 1951: 19. 1970: 211, 216.
- Brdr. Rasmussens Maskinværksted. 1951: 122.
- Brdr. Rathsachs Eftf. v/ H. og O. Peder-sen, Rødovre. 1966: 131. 1971: 109.
- Brdr. Rendtorff's Autoværksted. 1959: 27. 1963: 51.
- Brdr. Roed-Jensen. 1968: 67.
- Brødrene Roost, Tønder. 1925: 82. 1944: 161. 1952: 237.
- Brdr. Rosendahl, eftf. I/S. 1966: 147. 169: 80. 1970: 215.
- Brdr. E. & P. Ryding, Herlev. 1969: 214.
- Brdr. Rylander Auto Rep. Rødovre. 1964: 242.
- Brødrene Ryø. 1931: 230. 1933: 4. 1959: 17.
- Brdr. Rützebeck, I/S, Ålborg. 1961: 56. 1964: 236.
- Brdr. Rørvang v/ Arne Rørvang og Poul Rørvang, Horsens. 1946: 159.
- Brødrene Sanderhoff, Frederikshavn. 1946: 66.
- Brdr. O. & K. Schmidt. 1935: 235. 1943: 73.

- Brdr. Schrøder. 1950: 101. 1967: 195
- Brdr. Simonsens Autoværksted. St. Nu-
strup Komm. 1947: 91. 1948: 76. 1963:
157.
- Brødrene Sivelykke. Århus. 1965: 50.
- Brødrene Sjøgaard. Viborg. 1950: 169
1951: 112.
- Brødrene Skive. 1949: 92. 1961: 133.
- Brødrene Skovs maskinfabrik. Asted.
1966: 214.
- Brødr. Jensen Skytte. Aalborg. 1923: 40.
1957: 191. 1958: 186, 189. 1959: 127.
1962: 25.
- Brdr. Slumstrup. Foldby. Søften-Foldby
komm. 1958: 107. 1971: 12.
- Brdr. Karl & Niels Slumstrup-Trikotage-
fabrik. Folby. 1969: 30.
- Brdr. Smith-Rasmussen. 1934: 9. 1959:
62.
- Brdr. Sparrewath V. Åby komm. 1968:
76.
- Brdr. Stefansen. 1942: 146, 166. 1956:
245. 1964: 102. 1969: 120.
- Brdr. Oskar & Hugo Stefansen. 1942: 123.
- *Brd. Steffen. 1963: 150. 1972: 6.
- Brødrene Steffensen. Ålborg. 1962: 169.
- Brødrene Stoffregen. Gentofte Komm.
1928: 5. 1929: 269. 1947: 28, 56. 1965:
215.
- Brdr. Stork's Byggeforretning. Abild
komm. 1964: 50.
- Brødrene Storms soft ice. Gentofte.
komm. 1957: 210.
- Brødrene Stubbe, I/S. Bjerringbro. 1971:
151.
- *Brdr. Suhrs cykleforretning. Søllerød
kom. 1962: 14. 1972: 74.
- Brødrene Sulbæk. Frederikshavn. 1945:
100.
- Brdr. Sundenæs. Herstederne. 1968: 171.
- Brdr. Svendsen. 1969: 114.
- Brdr. Svensson. 1950: 195.
- Brdr. Svensson Isoleringsforretning.
Tårnby. 1968: 175.
- Brødrene Søgaards Værktøjsfabrik. 1966:
217.
- Brødrene Sølbeck ved Simon Petersen Søl-
beck og Einar Hansen Sølbeck. Arnum,
Hørup Komm. 1946: 20.
- Brdr. Sølvkjær. 1971: 158.
- Brdr. Søndergaard. 1960: 297. 1965: 227.
- Brødrene Sørensen. Ålborg. 1957: 222.
- *Brødrene Sørensen I/S. Dronninglund.
1961: 213. 1972: 88.
- Brødrene Sørensen. Jerne. 1932: 87.
- Brødrene Sørensen. Silkeborg. 1924: 260.
1944: 187. 1966: 91.
- Brdr. Sørensen, Bageri. 1966: 124.
- Brdr. A. og K. Sørensen, plasticfabrik.
1966: 101.
- Brdr. Koch Sørensen & Co. Fredensborg-
Humblebæk. 1972: 187.
- Brdr. Mølgaard Sørensen. 1966: 167.
- Brødrene Mølgaard Sørensen. Ballerup-
Måløv. 1966: 116.
- Brdr. Strøm Sørensen polstermøbelfabrik.
Skive. 1965: 33.
- Brødrene Thinggaard Sørensen og Hede.
Lyngby-Tårnbæk komm. 1963: 234.
- Brødrene Sørensen Bogtrykkeri. Horsens.
1934: 245.
- Brdr. Theilgaards Eftf. Frederiksberg.
1970: 123.
- Brdr. Tholstrup I/S. 1970: 61.
- Brdr. Thomsen. 1965: 74.
- Brødrene Thomsen. Aalborg. 1951: 275.
- Brødrene Thomsen. Haderslev. 1925: 225.
1959: 68.
- Brdr. Thomsen, Vedsted Mølle. Vedsted
komm. 1954: 245.
- Brdr. Thomsens Renserier Hvidovre
komm. 1960: 73.
- Brdr. Thomsens tømmer- og snedkerfor-
retning. Nordenbro. Magleby komm.
1958: 205.
- Brødrene Thranholm. Esbjerg. 1926: 106.
1968: 53, 62/63.
- Brdr. Thufason. 1957: 48.
- Brødrene Tietje. Kliplev komm. 1959:
194.
- Brødrene Toftgaard. Aalborg. 1889: 176.
1892: 87. 1933: 159. 1947: 15. 1948:
9, 71. 1949: 100. (2 Anm.).
- Bdr. Trasborg. Høje Tåstrup komm. 1961:
72.
- Brdr. Trebbien. 1935: 95. 1938: 282.
- Brødr. Trier. 1889: 38. 1898: 195. 1904:
205. 1908: 139. 1911: 208. 1912: 332.
1913: 318. 1918: 231. 1919: 43, 99,
170. 1923: 189. 1929: 30. 1937: 2.
1942: 46. 1943: 179. 1946: 131. 1948:
185. 1952: 64. 1955: 197. 1956: 151/
152. 1961: 62. 1963: 6. 1964: 7.
1968: 9. 1969: 213. 1972: 237.

- Brdr. Tromborgs Eftf. v/ Vestervig Erik-
sen og Foulum Nielsen. Århus. 1957: 86.
1965: 159.
- Brdr. Truelsen, Herning. 1963: 90. 1969:
200.
- Brdr. Täck v/ Henning Täck og Ole Täck.
Århus. 1968: 49.
- Brdr. Vaglborg. Varde. 1955: 31. 1972:
162.
- Bdr. Vedelsby. Gentofte komm. 1964:
214, 232.
- Brdr. Vennike, Stege, ved Mayling Vennike
og Albert Vennike. 1931: 96.
- Brødrene Veirup, I/S. Holme Tranbjerg
komm. 1969: 6, 57.
- Brødrene Vestenskov. 1959: 40.
- Brd. Vestergaard. 1941: 105. 1960: 41.
1969: 6.
- Brdr. Vestergaard. Århus. 1963: 2.
- Brødrene Vittarp, I/S. Herning. 1966: 168.
- Brødrene Waagepetersen. 1909: 5. 1926:
118. 1929: 45. 1941: 229. 1945: 16.
1949: 5/6. 1967: 217.
- Brdr. Wegmann. Gentofte komm. 1963:
101.
- Brødr. Welm. Aarhus. 1930: 209. 1966:
60.
- Brdr. Westenholz Pedersen. Horsens.
1969: 86, 148.
- Brødrene Westerby. Aalborg. 1900: 28.
1904: 32. 1919: 131. 1927: 14. 1929:
304.
- Brødrene Westrup. Slagelse. 1960: 117.
215.
- *Brdr. Wiggers. Svendborg. 1924: 253.
(2 Anm.). 1929: 92. 1934: 69. 1944:
202. 1968: 161. 1972: 150.
- Brødrene Wiggers. Taarbæk. 1925: 88.
- Brd. Wiingard. Fr.berg. 1961: 215.
- Brødrene Wolff. 1889: 92. 1912: 179.
1926: 6, 48. 1931: 27. 1935: 285.
1969: 82, 89.
- Brødrene Zøllner. 1915: 244. 1948: 202.
1957: 94
- Brødsgaards Maskinsnedkeri ved Jørgen
og Hans Brødsgaard. Herning. 1958:
30, 161.
- Brøndberg & Tandrup. 1891: 110. 1916:
212, 400. 1917: 90. 1923: 233, 256.
1927: 208. 1943: 4. 1953: 11. 1962:
193. 1969: 4. 1971: 2.
- Brøndborerfirmaet Brødrene Knudsen.
Asminderød-Grønholt komm. 1962: 55.
1967: 99.
- Brøndborer Niels Mortensen. Tamdrup
komm. 1951: 151.
- Brøndby-Elektrigreren v/ B. Jul Jensen.
Brøndbyerne. 1971: 5.
- Brøndby Foto v. H. Morten Larsen.
Brøndbyernes komm. 1954: 203.
- Brøndby Motor Co. I/S v/ Jensen & Ja-
cobsen. Vallenbæk komm. 1964: 256.
- Brøndby Varme-Service v/ Mogens Vøldi-
ke. Brøndbyerne. 1966: 88.
- Brøndbyernes Auto-Service ved K. Asser-
toft. 1964: 63.
- Brøndbyernes Flisemontering v/ Peter
Falkenhard og Knud Jacobsen. 1969:
130.
- Brøndbyvester Brugsforening. 1891: 26.
1892: 13. 1893: 14. 1894: 5. 1895:
16. 1896: 21. 1897: 21. 1898: 6. 1899:
7. 164. 1901: 23. 1903: 32. 1904: 48.
1905: 27. 1906: 83. 1907: 35. 1910:
155. 1915: 9. 1918: 190. 1919: 15, 175.
1920: 229. 1921: 266. 1924: 34. 1925:
32. 1926: 243. 1930: 184. 1952: 123,
245, 246 (2 anm.). 261, 1954: 104.
1964: 25. 1967: 134. 1971: 158.
1972: 19.
- Brøndbyvester Mølle v/ V. Gøttske-Chri-
stoffersen og H. Nielsen Brøndbyernes
komm. 1959: 105.
- Brøndbyøster maskinsnedkeri v/ P. Søren-
sen. Brøndbyernes komm. 1952: 166.
- Brønderslev Autolakereri v/ K. Larsen &
K. Christensen. 1959: 115/116. 1970:
199.
- Brønderslev Biscuits v/ Pedersen & Chri-
stensen. 1967: 173.
- Brønderslev Elektro ved Wagner Nielsen.
1951: 219.
- Brønderslev Glas- og Facadeelementer v/
Bertel Fuglsang. 1972: 217.
- Brønderslev Maskinsnedkeri v/ Max Emil
Christensen & Søn. 1961: 147.
- Brønderslev Materialhandel, Nicolaj Has-
sings eftf., Villy K. Madsen. 1956: 105.
- Brønderslev Ny Karosserifabrik v/ Thom-
sen & Kristoffersen. 1965: 117.
- Brønderslev Produktforretning v/ Harry
Møller og Co. 1971: 210.
- Brønderslev Radio ved E. Bülow Jensen
og Harald Hansen. Brønderslev. 1944:
121. 1945: 22.

- *Brønderslev Sparekasse. 1921: 220. 1930: 208. 1933: 131. 1938: 243. 1939: 59. 1941: 73. 1951: 68. 1959: 238. 1962: 63. 1968: 78, 148, 177. 1972: 153.
- Brønderslev Sparekasse. 1972: 156.
- Brønderslev Tapet- og Farvehandel v/ J. K. Stege. 1956: 136.
- Brønderslev & Lohse. Gentofte. 1967: 31.
- Brøndsted Kiselgurværk v/ C. K. Hansen. Odense. 1964: 30.
- Brøndum Andelsmejeri. Brøndum, Næsborg-Salling-Oudrup komm. 1957: 87. 1968: 108.
- Brøndum Brugsforening. 1919: 277. 1957: 264. 1971: 45. 1972: 200.
- Brøndum, Siem og Thorup Sognes Spare- og Laanekasse. 1889: 343. 1890: 65. 1891: 125. 1892: 65, 111. 1893: 61. 1895: 82. 1896: 106. 1899: 136. 1905: 104. 1906: 113. 1913: 191. 1916: 196. 1923: 147. 1924: 14. 1927: 141. 1952: 223. 1959: 197. 1962: 130. 1968: 62.
- Brøndum Sogns Spare- og Laanekasse. 1894: 100, 134. 1897: 82. 1913: 50.
- Brøndum & Jensen. 1946: 58. 1971: 236.
- Brøndum, J. Esmark. 1945: 32.
- Brøndums Eftf. v/ S. K. Finsen. Odense. 1961: 113.
- Brønliche-Lange, M. Vorup. 1941: 200. jfr. 1942: 59.
- Brønnum & Co. En Gros. 1962: 182. 1965: 118.
- Brønnum, Gerda, & Co. v/ G. Brønnum, E. Eie og R. Barentzen. Odense. 1944: 64/65.
- *Brønnum, Oluf, & Co. 1889: 121. 1924: 216. 1925: 203. 1935: 186, 209. 1947: 113, 158. 1951: 262. 1959: 24. 1961: 194. 1965: 117/118. 1972: 50.
- Brøns & Nielsen. 1949: 147. 1955: 164.
- Brøns Antik v/ Svend Aage Nielsen, Gånsager, Vodder komm. 1969: 65
- Brøns Brugsforening. 1921: 109. 1935: 202. 1939: 112. 1948: 13.
- Brøns Sogns Spare- og Laanekasse. 1926: 163. 1935: 228. 1936: 208. 1938: 269. 1939: 172. 1944: 21, 171. 1945: 103. 1946: 143. 1949: 139. 1954: 236. 1956: 177. 1961: 18, 156. 1964: 228. 1967: 257.
- Brøns Sparekasse — Sparekassen Sønderjylland. 1971: 127.
- Brønserod Brugsforening. 1910: 104.
- Brønsholm Maskinsnedkeri og Cementstøberi I/S ved Hugo Nielsen & Helge Frederiksen. Karlebo. 1961: 217.
- Brønshøj Antennelager v/ Inge Selin Madsen. 1972: 199.
- Brønshøj Autosadelmageri ved Ejlf R. Nielsen. 1954: 231.
- Brønshøj Auto Service. V. Mikkelsen. 1950: 43.
- Brønshøj Barnevognsfabrik, Legetøj og Trævarer Arne Vølund Mortensen. 1937: 90.
- Brønshøj Boghandel ved C. G. Calberg. 1935: 158.
- Brønshøj Bogtrykkeri ved Bruno Christensen. 1960: 188.
- Brønshøj Brødfabrik ved J. Agerskov. 1899: 163.
- Brønshøj Centralvarme Service ved N. P. Sørensen. 1952: 209.
- Brønshøj Farvehandel ved Oskar Sørensen. 1929: 293. 1961: 137.
- Brønshøj Gas- og Vandstation v/ Paul O. Andersen. 1946: 166.
- Brønshøj Isenkram v/ Erik Pausbæk. 1969: 59.
- Brønshøj Laase-Service v/ L. H. Thygesen. 1948: 163.
- Brønshøj Ligkistemagasin ved L. Petersen. 1934: 109.
- *Brønshøj Maatteindustri v/ Hother L. Jørgensen. Rødovre Komm. 1947: 30. 1972: 179.
- Brønshøj Maatteindustri v/ Preben Jørgensen. Ejby. 1972: 180.
- Brønshøj Manufaktur- og Trikotagemesse v/ Erna Kruchov. 1949: 198.
- Brønshøj Maskinsnedkeri v/ Helge Frederiksen. 1965: 231.
- Brønshøj Skotøjsmagasin ved Astrid Juul. 1930: 245. 1971: 227.
- Brønshøj Smedie & Autoværksted v/ Jens Svendsen og Helge Vadskjær. 1967: 230.
- Brønshøj Sport ved John Edv. Christiansen. 1961: 47.
- Brønshøj Sygepleje- og pharm. Materialhandel, Jac. Christensen. 1930: 220.
- Brønshøj Tandteknik v/ Th. P. Troen. 1950: 126.
- Brønshøj Tæppe Magasin v/ Th. Clausen. 1953: 172.
- Brønrsro, P. M. Odense. 1937: 50. 1943: 55, 167. 1957: 93.
- Brørup Boghandel v/ K. J. Hamann. 1968: 60.

- Brørup Foderstofforretning. 1969: 192. 1970: 238. 1971: 184.
- Brørup Huset, I/S, v/ Ruth Nielsen og Frida Johanne Mikkelsen. 1967: 201.
- Brørup Isenkramforretning, I/S, v/ Poul Esmann & søn. 1957: 39, 108.
- Brørup Materialhandel v/ J. S. Arendttop. 1937: 257.
- Brørup og Omegns Brugsforening. 1923: 201.
- Brørup Sparekasse. 1898: 14. 1909: 164. 1920: 23. 1929: 255. 1936: 254. 1938: 301/302. 1939: 172, 257. 1946: 52. 1948: 75. 1949: 172. 1952: 168. 1953: 245. 1956: 135. (2 anm.). 1958: 254. 1961: 49, 107. 1963: 118. 1966: 144, 187. 1967: 225. 1972: 31.
- Brørup Træl- og Foderstofforretning ved V. Schmidt. 1935: 298.
- Buch og Co. Eftf. v/ M. B. Søgaaard. Nakskov. 1967: 53.
- Buch & Kjær. Stenløse komm. 1970: 145/146, 192.
- Buch og Lorentzen. Kolding. 1968: 105.
- Buch og Sørensen, Elektrisk Etablissement. Skanderborg. 1913: 168. 1914: 126.
- Buch, B. 1971: 183.
- Buch, Carl U. 1936: 149. 1942: 48. 1947: 157. 1959: 127. 1967: 15.
- Buch, I/S H., og G. Nielsen. Gladsaxe komm. 1963: 57. 1972: 164.
- Buch, Hugo og Per. Gladsaxe. 1972: 135.
- Buch's Carl, Efterfølger v/ K. og V. Buch. Randers. 1944: 99.
- Buchs, Charles, Eftf. 1957: 232. 1960: 192. 1963: 104.
- Buch's Helge, Eftf. v/ Hansen & Dissing Rasmussen. 1949: 178.
- *Buch's karosserifabrik v/ G. Buch & søn. Aabenraa. 1954: 169. 1972: 182.
- Buchs Møbler v/ Christian Buch og Ejner Buch, Bylderup Bov. Burkal komm. 1966: 78.
- Buch's, Niels, Sønner, O. Buch, J. P. Buch. Randers. 1929: 98.
- Buchs, Peter, Vinhandel. 1911: 67. 1921: 62. 1922: 126. 1925: 109. 1929: 85, 86.
- Buchan Handel & Industri ved Ingeniør Halfdan Georg Buch. 1949: 126.
- Buchter, Louis. 1932: 187.
- Buchtrup, P. A. Aarhus. 1915: 201. 1920: 68. 1926: 35/36. 1931: 82/83. 1934: 297 (2 Anm.). 1964: 246, 248, 250.
- Buchrup, Peter Anton. Aarhus. 1913: 47. 1929: 308. 1949: 33.
- Buchtrups Maskinfabrik. Randers. 1970: 139, 144.
- Buchwald, van der, & Bülow. Gladsaxe. 1966: 33.
- Buck, H. C., & Co. 1907: 87. 1915: 185. 1940: 42, 95.
- Budde, Augusta, Eftf. 1963: 230.
- Budde J. C., v/ I. C. Budde sen. og jun. Hillerød. 1942: 128, jfr. 217.
- *Buddinge Cementstøberi v/ Kai Nielsen. Gladsaxe Komm. 1946: 170. 1972: 168.
- Buddinge Centrets-Buddinge Torvs Vin og Tobakshandel v/ A. Wintop. Gladsaxe komm. 1964: 25.
- Buddinge Herremagasin v/ Poul Knudsen. Gladsaxe. 1953: 233.
- Buddinge Motor Compagni v/ Povl Hansen & Kolind Knudsen. Gladsaxe komm. 1966: 27. 1968: 43.
- Buddinge Radio & TV v/ Søren Willems. Gladsaxe. 1972: 31.
- Buddinge Trælshandel v/ Aa. Hnasen. Gladsaxe komm. 1962: 183. 1972: 206.
- Buddinge Varehus v. Sloth Madsen & Svend Nissen. Gladsaxe komm. 1951: 245. 1962: 212.
- Buderup Gravlev Pastorats Spare- og Laanekasse, Støvring. 1889: 181. 1896: 105. 1904: 138. 1906: 165. 1908: 253. 1911: 113. 1913: 134. 1917: 185. 1918: 174. 1920: 127. 1922: 60. 1925: 94. 1927: 141. 1928: 178/179. 1930: 230. 1934: 215. 1935: 270. 1939: 11. 1945: 88. 1947: 128. 1952: 210. 1955: 95. 1957: 244. 1958: 184. 1964: 174.
- *Budolfi Kiosken I/S v/ Ole og G. M. Kauffeldt. Ålborg. 1970: 39. 1972: 11.
- Buemanns Kitler. Frederiksberg. 1960: 218, 228, 242.
- Bueno Pels ved K. Oldenburg. 1945: 150.
- Buerup Brugsforening. 1934: 185. 1964: 151. 1971: 105.
- Bue-Sko v/ Aage Hartvig Jensen. Esbjerg. 1966: 150.
- Bugge & Co. 1971: 74, 121, 128.
- Bugge, Ib, og Co. Gladsaxe. 1967: 15.
- Bugre Hi-Fi v/ Søren Werner Buhl og Bent Gregersen. Marstal komm. 1971: 66.
- Buhl og Co. Vallensbæk. 1967: 97.
- Buhl & Engermann. 1950: 78.

- Buhl & Refstrup Maskinfabrik, Gladsaxe komm. 1964: 138.
- Buhl, Jørgen, Bog- og Papirhandel, Frederiksberg. 1920: 186. 1931: 116.
- Bukholts, N., Skotøjsfabrik, Esbjerg. 1930: 192, 234.
- Bukkehave, Chr., & Søn, Svendborg. 1949: 167. 1950: 68. 1972: 198.
- Bukkerup Brugsforening, Andelselskabet. 1914: 202. 1915: 170. 1916: 257. 1918: 220. 1919: 238. 1924: 156. 1925: 264. 1929: 92. 1930: 273. 1931: 214. 1934: 188. 1936: 178. 1942: 130. 1943: 9. 213. 1946: 173. 1951: 85, 178. 1953: 183. 1959: 43. 1960: 213. 1962: 66/67.
- Buko Cheese, Haderslev. 1969: 160. 1970: 10. 1971: 9, 58. 1972: 46, 200.
- Buksebørsen v/ Brdr. Brenov. 1952: 105.
- Bukseeksporten v/ Hansen & Nissen, Horsens. 1964: 127.
- Buksehjørnet v/ Adler Petersen, Aarhus. 1949: 155. 1959: 148.
- Buksekældereren ved Erik Andersen, Skive. 1960: 171.
- Bukselageret v/ Bjerg Hansen og V. Mikkelsen, Odense. 1951: 283.
- Buksemageren ved Mogens Hansen, Frederiksberg. 1971: 68.
- Buksemanden v/ Bent Holmfred Andersen, Rødovre komm. 1958: 215.
- Bukse Ole v/ Ole Føge Jensen, Helsingør. 1971: 111.
- Buksetrolden v/ L. Bøggild, Silkeborg. 1971: 41.
- Bulgar ved Kirstine Pedersen Høje, Silkeborg. 1949: 53.
- Bul-Kan, I/S, v/ Niels Juul Christensen og Co. Sdr. Højrup komm. 1962: 144. 1963: 124.
- Bull Fotografi. 1961: 105.
- Bull, John, Pen v/ Gunnar Petersen, Aarhus. 1945: 8.
- Bulls, F., Efterfølger. 1902: 132. 1937: 133, 224. 1966: 111.
- Bulltrade v/ C. H. Trolle Thomsen, Glostrup. 1963: 135/136.
- Bunco ved Buntzen & Co. Fr.berg. 1959: 277.
- *Bundgaard, E., og søn, Randers. 1961: 114. 1972: 83.
- Bundgaard, H. C. B. Holme-Tranbjerg Komm. 1948: 209.
- Bundsen, Magnus. 1949: 25.
- Bundsgaard og Jørgensen I/S, Grindsted komm. 1968: 210.
- Bunni v/ Rigmor Olsson, Frederiksberg. 1965: 205.
- Burchardi & Trobeck. 1964: 85.
- Burchardt, Niels Valentin Georg, Faaborg. 1918: 318. 1920: 15.
- Bursharth, A. D., & Søn, Kolding. 1891: 118. 1893: 64. 1896: 93. 1898: 31. 1899: 91. 1900: 124. 1903: 209. 1953: 232. 1962: 9, 239. 1967: 146.
- Burchardt's, S., Eftf. v/ K. Nielsen og A. Hansen, Ballerup-Måløv. 1969: 222.
- *Bureau Molitor v/ Grete Molitor-Lenschau, Frederiksberg komm. 1959: 89. 1972: 91.
- Bureau Molitor v/ Grete Molitor-Lenschau, Greve. 1972: 113.
- Bureton & Bruggisser, I/S, St. Magleby. 1967: 267. 1970: 239.
- Burgess & Co. 1953: 148, 163.
- Burmeister, S., & Co. 1912: 301. 1913: 8. 1931: 5. 1933: 26. 1945: 136. 1946: 39. 1949: 95. 1959: 22/23. 1964: 226. 1966: 14. 1968: 18.
- Burmester, Clem & Co. Gentofte. 1955: 151. 1964: 255.
- Bursches, J. C., Eftf., Firma C. og V. Rudholt, Aarhus. 1920: 216.
- Burschesgades frisørsalon v/ Louis Kristensen & søn, Randers. 1970: 19.
- Bursø Savværk v/ P. Sander Danielsen. 1968: 27.
- Busch, Fritz, Konfektion-Import, Odense. 1964: 16.
- Busck & Wendelboe Reklamefoto. 1966: 145.
- Busck, Arnold. 1925: 30. 1943: 116. 1952: 19. 1954: 100. 1955: 137. 1959: 149. 1965: 102. 1966: 76.
- Busck, Arnold Andreas Bull, Ahrensen. 1920: 101. 1950: 144.
- Busck & Vindings efterfølger ved F. Pihl. Thisted. 1958: 59.
- Busk, I/S, Trikoht-Renseriet, Svendborg. 1965: 95.
- *Buss, A. R. Lyngby-Tårnbæk komm. 1957: 211, 253. 1958: 38. 1972: 140.
- Busse, Th. Horsens. 1964: 138. 1965: 141. 1971: 94.
- Bustrup, Holger. 1952: 147. 1954: 225.
- Butifa ved Jørgen Jensen. 1962: 145.
- Butik Hanne v/ Hanne Westermann Jensen og Inge Westermann Jensen. 1965: 187.
- Butik 110 v/ Ellen Elise Nielsen, Frederiksberg. 1970: 203.
- Butik 22 ved V. J. Witthøfft Nielsen, Gentofte. 1972: 234.
- Butik Ulla v/ Ulla Adriansen og A. Grethe Jensen, Randers. 1966: 85.

- Butikselektrikeren v. Tage Ejbøl. Frederiksberg komm. 1964: 27.
- Butikshandelens Reklamebureau Bureas v/ Birgit Skotte. Lyngby-Tårnbæk. 1967: 260.
- Butiksinstallatøren v. Tage Ejbøl. Frederiksberg komm. 1964: 27.
- Butiks-Nyt v/ Højland & Løgstrup. Farum. 1971: 44.
- The Butler's chemical industry ved Kermit. Frederiksberg. 1950: 107.
- Butterdane. Århus. 1967: 122.
- Butterfly Music ved Poul Sørensen. Helsingør. 1971: 193.
- Buus, A. C. 1931: 160. 1948: 132. 1958: 38. 1963: 238.
- Buus, Ejner, Efft. v/ Aage Buus. Ålborg. 1972: 207.
- *Buus, Ejner, Efft., v/ Harald Buus og Aage Buus. Aalborg. 1949: 100. 1972: 207.
- Buus Elektronik. Gentofte. 1963: 157.
- By- og Landbosparekassen i Frederikshavn. 1936: 89. 1942: 155. 1944: 202. 1950: 111. 1952: 151. 1953: 263. 1955: 69. 1957: 195. 1960: 57. 1961: 64. 1963: 57. 1970: 238.
- Byens Autoblik v/ P. Nielsen & Søn. Åbyhøj. 1969: 221.
- Byens Belysnings Compagni v/ Ringtved & Henriksen. Aarhus. 1950: 56. 1960: 116.
- Byens billedskærereri v/ Helmer Svare. 1952: 197.
- Byens Blikkenslager v/ O. Pætau. Horsens. 1967: 104.
- Byens Brillcenter v/ Kr. Dahl. Randers. 1970: 105.
- Byens Bogtrykkeri v/ Laur. Hansen. 1957: 261.
- Byens Bohave v/ Hans Jørgen Linde og Knud Erik Linde. 1964: 61.
- Byens Boligmontering ved Johs. Hansen. 1946: 114.
- Byens El Center v/ Egon Jørgensen og Hans P. Petersen. 1968: 23.
- Byens Elektro v/ Erik Johansen. 1958: 235.
- Byens Foto v. Jørgen Nielsen. 1955: 235.
- Byens Fotospecialhandel v/ Alfred Brøndberg. Århus. 1962: 128.
- Byens Kaffelager, Mokkarista v/ Chr. Hansen. Århus. 1968: 196.
- Byens Kafferisteri. C. Johannessen. 1952: 262.
- Byens Kiosk v/ Gerda Johansen & Inger Stiller. Vejle. 1971: 197.
- Byens Kjoler ved C. Scharnowsky. 1961: 12.
- Byens Kliché Anstalt v/ Frede Jensen og Henry Lorentzen. 1948: 201.
- Byens Køleservice ved E. Lauth. 1960: 255.
- Byens Ligkistemagasin V. Pedersen. 1947: 160.
- Byens Lys v/ E. Bosse. Birkerød. 1971: 138.
- Byens malere v/ Jensen og Nees. Lemvig. 1971: 257.
- Byens Malerværksted v/ Gert Sørensen. 1956: 79.
- Byens Maskinsætteri v/ Rud. Rasmussen. 1959: 200.
- Byens Metaltrykkeri. I/S. ved Carlsen og Osbeck. 1955: 33. 1961: 50.
- Byens Nøgler og Låse v/ F. Jensen. 1969: 84.
- Byens Pianolager v/ H. Jørgensen. 1965: 226.
- Byens Protokolfabrik v/ Alexandra, Kai og Gunner Michelsen. Frederiksberg. 1965: 121.
- Byens Radio v/ Estrup og Nielsen. Randers. 1959: 224.
- Byens Smørrebrød v/ L. Jensen. Kolding. 1965: 137.
- Byens Specialoptik v/ O. Danelby. Nykøbing F. 1970: 169.
- Byens Stempelfabrik v/ Erik Hansen. 1967: 246.
- Byens Tandteknisk v/ Esther Ruckman. Vejle. 1970: 169.
- Byens Trucksservice v/ Buus Jensen. Ålborg. 1971: 78.
- Byens Tæppeudsalg v/ Svend Andersen. Århus. 1963: 132.
- Byens Vinduespoleringskompagni ved Rasmussen og Olsen. 1917: 391. 1918: 87. 214.
- By Expressen ved C. Johansen. 1950: 128.
- Byg-brokers v/ Werner Sørensen og Ib Lang-Jensen. Birkerød. 1972: 128.
- Bygge & Isoleringsfirmaet Rapido-Byg v/ P. Pelo. Fredericia. 1971: 221.
- Byggebranchens Tæppeservice v/ Iver Sørensen List. Rødding. 1972: 241.
- Byggecentralen Thisted v/ Hans Sørensen. 1961: 238.
- Byggecentret v/ Henning Svendsen. Køge. 1967: 25.
- Byggecentrum v/ Jan Crillesen. Næstved. 1963: 244.
- *Byggefagenes Installationsforretning. Odense. 1953: 15. 1972: 142.

- Byggeforretning, Deres, I/S v/ Torben Mortensen og Orla Ipsen. Hasle. 1972: 150.
- Byggeforretningen Sørensen og Andersen Rønne. 1945: 86.
- Byggeforum v/ W. Reenberg. Hasle. 1969: 159.
- Bygge- & Isoleringsfirmaet Rapido-Byg ved Per Pelo. Ålborg. 1972: 16.
- Byggeriets Færdigvare Central v/ G. K. Sørensen. Ålborg. 1967: 246.
- Byggeriets Trækonservering v/ V. Seitzberg. Brøndbyerne. 1966: 173.
- Byggekonstortiet Erlev, Haderslev, I/S v/ arkitekt Hans Gram m. fl. 1969: 158.
- Byggeselskabet Stenskov. Næstved. 1969: 172, 226. 1970: 231. 1972: 40.
- *Byggeselskabet af 3. juni 1968: K/S 1969: 170. 1972: 141.
- Bygge-Teknik v/ Brdr. Bertelsen. Seest komm. 1966: 194.
- Byg-Loss ved Ib Sander Jensen og Egon Larsen. Raklev komm. 1969: 127/128.
- Bygmesterfirmaet Jensen & Bitsch. Vordingborg. 1962: 71.
- Bygnik ved Kjeld Jensen. Kolding. 1964: 111.
- Byngningsglas, I/S v/ Arne Svenningsen og Søren Steger. Herning. 1969: 212, 235.
- Bygnings og Inventarsnedkeri v. Aage Svendsen og Anton Eriksen. Gentofte komm. 1956: 202.
- Bygotex v/ Erik Nielsen. Århus. 1965: 98.
- Bykas v/ Alex Jensen. Taarnby Komm. 1948: 22.
- Bylderup-Bøv og Omegns Brugsforening. 1946: 128. 1947: 93. 1969: 143/144.
- Bymidstens Frugt & Grønt v/ Andersen og Lange. Værløse. 1970: 241.
- By & Lands Bogtrykkeri v/ E. Bjerre & H. Jakobsen. Skærbæk komm. 1966: 10.
- Bülow & Fich Reklamebureau I/S. 1964: 189.
- Bülow & Møller. 1889: 22, 24, 270. 1900: 128, 154 (2 Anm.). 1908: 162 (2 Anm.). 1915: 186. 1919: 97, 118. 1920: 138. 1922: 243. 1923: 138. 1942: 230. 1956: 102. 1964: 162/163.
- Bülow, F., & Co. 1908: 238. 1912: 303. 1914: 65. 1916: 211. 1932: 120. 1943: 202. 1945: 2. 1947: 26. 1948: 98. 1949: 25. 1953: 53, 151. 1959: 270. 1964: 38/39, 58. 1965: 159, 168. 1966: 180. 1967: 65. 1968: 65, 179. 1970: 113.
- Bülow Industri-Service I/S. 1967: 230.
- Bülow, Niels. 1966: 60/61.
- Bülow, W. F. Kjøge. 1899: 163. 1903: 77. 1904: 192.
- *Bülow-Olsens Blomsterforretning. Skælskør. 1955: 45, 60. 1960: 283. 1972: 62.
- Bynx Fabrikker v/ V. R. Jørgensen. Randers. 1956: 115.
- Byrge, Hans. 1943: 95.
- Byrgesens, E. og N., Maskinforretning. Stenløse-Veksø komm. 1965: 154.
- Byrsted og Omegns Brugsforening. Byrsted pr. Nibe. 1967: 154/155.
- Byrum Brugsforening. 1942: 176. 1943: 36.
- Bytteboden ved Hvid og Hansen. Vejle. 1969: 72.
- Byttecentralen v/ P. N. Velling. Horsens. 1944: 19.
- Både, Paul, I/S. Århus. 1968: 124. 1970: 118.
- Bähnecke, W., & Co. 1889: 126, 254, 255 (4 Anm.). 1891: 25, 88. 1892: 61. 1895: 74. 1897: 51, 158. 1898: 128 (2 Anm.), 129 (3 Anm.). 1908: 208, 237 (3 Anm.), 238 (3 Anm.). 1909: 279, 280. 1911: 266. 1916: 152, 316. 1917: 170. 1918: 16 (3 Anm.). 1919: 223. 1921: 35. 1923: 211. 1925: 28, 178, 280. 1926: 150. 1927: 134. 1931: 209. 1933: 104. 1945: 109, 151. 1946: 57. 1950: 145. 199. 1951: 156, 163. 1954: 151. 1956: 154. 1957: 105, 209. 1958: 169. 1959: 147. 1960: 167, 169. 1961: 12, 29. 1962: 188, 246/247. 1963: 12/13, 123, 223. 1968: 55, 228. 1969: 161.
- Bähnecke, W., & Co.s Fabrikker. 1917: 170. 1928: 45. 1932: 186.
- Bæk og Christiansen. Aarhus. 1946: 158.
- Bæk og Madsen. Kolding. 1957: 177, 231/232.
- Bæk, Carl, & Søn. Horsens. 1963: 235.
- Bæk, Holm, & Co. Hvidovre. 1970: 227.
- Bæk, Ole. 1952: 210. 1953: 105, 191. 1954: 158.
- Bækgaard & Jensen. 1937: 111. 1938: 75.
- Bækgaard Foto. Rødovre. 1960: 172/173.
- Bække og Omegns Brugsforening. 1896: 44. 1904: 81. 1911: 203. 1913: 332. 1915: 233. 1920: 94. 1963: 28.
- Bække Tæppe- og Tapetlager v/ Harald Hansen og Flemming Pedersen. 1972: 166.
- Bækmarksbro Auto-Lakering v/ Gunnar D. Jørgensen. 1970: 220.

- Bækmarksbro Sparekasse. 1965: 155/156.
- *Bælum og Omegns Brugsforening. 1933: 137. 1934: 43. 1936: 88. 1937: 53. 1938: 34. 1957: 223. 1972: 45.
- Bælum-Soelbjerg Pastorats Sparc- og Laanekasse. 1889: 434. 1891: 46. 1895: 65. 1896: 57. 1897: 77. 1898: 79. 1901: 85. 1902: 176. 1907: 223. 1909: 264. 1916: 342. 1922: 209. 1925: 241. 1926: 199. 1928: 202. 1936: 201. 1938: 152. 263. 1940: 141/142. 1943: 169. 1944: 158. 1945: 99. 1947: 73. 1958: 142. 1960: 66, 295. 1962: 15, 221. 1963: 176. 1965: 163. 1966: 199.
- Bærentzen, P. 1949: 180. 1952: 62.
- Bøcatex v/ H. Schmidt. 1962: 92.
- Bøgs og Brandts Ismejeri. 1962: 131.
- Bøge, H. L., & Sønns Efterfølger, Børge Christoffersen. 1940: 132.
- Bøge, M. 1932: 24, 93, 121. 1962: 40, 152.
- Bøges, Waldemar, 2. eff. v/ Jørgen Bøge Jørgensen. 1969: 44.
- Bøggild, Sigfred Valdemar. Holstebro. 1946: 127.
- Bøgh's Service. 1962: 256.
- Bøhmns, Rud., Bogtrykkeri. fh. 1955: 89, 111. 1958: 106. 1961: 5. 1968: 12.
- Bøje, Hans. Randers. 1929: 215.
- Bøjen Brugsforening. Hvilsager-Lime komm. 1967: 23.
- Bøjensens, Bo, efterf., Aabenraa boghandel v/ E. Kock. 1962: 36.
- Bøjflets Kurvevare, IS, v/ Robert Jensen og Vagn Jensen. Horsens. 1967: 227.
- Bøjlefabrikken Dana ved P. A. Hansen. Gladsaxe. 1957: 171.
- Bøjsrup, C., & Søn. Aarhus. 1932: 155. 1934: 20. 1969: 202.
- *Bølling & Voss, serigrafi. Rødovre komm. 1962: 60. 1972: 234.
- Bønnelycke, Otto. Roskilde. 1905: 49. 1923: 90. 1944: 61, 90. 1952: 97. 1962: 229/230.
- Børco Autotilbehør v/ P. F. Andersen. Frederiksberg. 1966: 175.
- Børge's Auto v/ Børge Jensen. Ballerup-Måløv komm. 1964: 252.
- Børghesen, Adolph. 1918: 186. 1933: 27. 1959: 273. 1962: 172. 1968: 93. 1970: 162, 230. 1971: 209.
- Børghesen, Carl. Tårnby. 1967: 142.
- Børghesen, Martin. 1889: 259. 1919: 269. 1927: 96. 1935: 262. 1953: 15.
- Børghlums Herreekviperung v/ Emil Jensen og Steen Børghlum. 1969: 28.
- Børko Kolonial v. B. Andersen. Frederiksberg. 1945: 16.
- Børkop Blikkenslagerforretning v/ Henry Jensen og søn. Gauerlund komm. 1954: 85. 1962: 179.
- Børkop Blomster- og Handelsgartneri v/ E. Nielsen. 1969: 56.
- Børkop Handelsgartneri v/ E. Nielsen. Gauerlund komm. 1963: 87.
- Børkop Maskinfabrik v/ H. Rasmussen. 1959: 134.
- Børkop Møbel Industri v/ Joins. Jensen. Gauerlund komm. 1960: 225.
- Børkop og Omegns Foderstofforening. 1924: 20. 1954: 213.
- *Børkop og Omegns Sparekasse. 1914: 133. 1917: 237. 1919: 219. 1923: 129. 1933: 188. 1937: 148, 217. 1938: 271. 1939: 258. 1940: 60. 1943: 152. 1951: 216. 1953: 236. 1954: 41 (2 anm.) 104. 1955: 163. 1956: 193. 1962: 148, 244. 1972: 36.
- Børkop og Omegns Sparekasse. 1972: 76.
- Børkop Plastic Industri v/ G. Petersen & Co. Gauerlund. 1967: 21.
- Børkop og Vejle Amts Planteskole og Frosts Skovfrøhandel v/ A. J. Frost. Gaarslev Sogn. 1937: 258.
- *Børkop tømmerhandel v/ Svend Ussing & Søn. Gauerlund komm. 1966: 7. 1967: 254. 1972: 78.
- Børkop Tømmerhandel v/ H. Ussing. 1972: 78.
- Børmax v/ Max Chawes. 1956: 105.
- Børnehjælp-dagens Fællesindkøb. 1960: 187. 1967: 122.
- Børnernes Alt ved Grethe og Karen Poulsen. 1958: 192.
- Børnernes Bazar ved Carl N. Jensen. 1898: 156. 1933: 29, 93. 1937: 94. 1950: 79.
- Børnernes Bibliotek ved Oskar Kretzschmer. Frederiksberg. 1943: 183. 1965: 104.
- Børnernes blå butik v/ Karl Christiansen. Skive. 1969: 26.
- Børnernes egen forretning v/ Vibeke Torstrup. 1971: 72.
- Børnernes Forlag ved Oskar Kretzschmer. Frederiksberg. 1943: 49, 50, 183. 1965: 104.
- Børne-Shop v/ Lis Noesgaard. 1969: 197.
- Børneudstørsforretningen Spar ved M. C. Jappe. Faaborg. 1923: 13 jvf. 172.

- Børresen, Iver. 1889: 244. 1894: 29. 1916: 179. 1942: 125, 188.
- Børsch Per & Axel Børsch. Hillerød. 1961: 185/186.
- Børup og Omegas Brugsforening. 1935: 299.
- Børwo v/ Raymond Christensen & Co. Viby J. Komm. 1948: 74.
- Bøthe & Franck Jakobsen. 1954: 108. 1955: 258.
- Bøltern, J. Horsens. 1929: 174. 1936: 134. 1948: 12.
- Bøltern, L. Joh.s Winchell, & Co., Nakskov. 1895: 93.
- Bøttern, W., & Co. 1944: 191. 1961: 2.
- Bøttern, Willy Winchell. 1937: 227. 1945: 70.
- Bøtterns, Georg, W., Eftf. 1951: 150.
- Bøvling Sparekasse. 1965: 155/156.
- Bøvling, S. J., og Søn. Kobberup-Feldingbjerg-Gammelstrup komm. 1952: 97. 1966: 73.
- Bøytler & Co. 1972: 216.
- C. A. Møbler. Vald. Christensen og sønner. Kalundborg. 1952: 199, 246.
- C. A. Villabyg v/ Christian Andersen. Odense. 1972: 210.
- C. A. C. v. Carl Christensen. Frederiksberg komm. 1962: 217.
- C. A. C. Unitechne v/ Carl Christensen. Århus. 1967: 124.
- *C. B. Trading v/ H. Jacobsen. 1971: 72. 1972: 139.
- C. C. Damekonfektion ved B. Andersen og C. C. Mikkelsen. Kolding. 1951: 224.
- C. C. T. Handels- og Ingeniørfirma v/ T. Larsen. Brøndbyerne. 1969: 110.
- C. C. T. V. Corporation I/S ved A. G. Clausen og B. Jærdof. Gentofte. 1972: 191.
- C. D. Auto v/ C. R. Dyrby. 1968: 55.
- C-dana v/ Paul Christoffersen. Gentofte komm. 1960: 295.
- C. E. T. A. of Denmark Textil Central European Trading Agency v/ Gerhard Svendsen. 1965: 50.
- C. F. C., I/S v/ Frede Clausen, Henning Frausing og J. Corell. Esbjerg. 1970: 246.
- *C. G. C. Golf Equipment ved Bodil Krøll. 1971: 104. 1972: 85.
- C. G. C. Golf Equipment ved B. & J. Krøll. 1972: 85.
- C. I. B. (Compleat i Byggeri) v/ Vagn Rasmussen. Hørsholm. 1972: 120.
- CK Automatic, v/ Peter Sándor Kovács. Gladsaxe. 1971: 256.
- C. K. Køleindustri v/ J. E. Carlsen. Asminderød-Grønholt komm. 1966: 134.
- CL L-Indlæringsstudie I/S v/ Mogens Lambæk, Palle Larsen og Jørgen Christensen. Frederikshavn. 1971: 18.
- C. & L. Bogtryk ved Erik Christensen og Ole Lundgren Gydan. Rødovre komm. 1961: 153.
- C & M v/ Jørgen Christensen & B. Mariager. 1963: 29.
- CM elektro v/ Per Christensen og Alex Mikkelsen. Brøndbyerne. 1972: 239.
- C. M. S. byg v/ Christian Jensen, Mogens Jensen og Søren Snedker Jensen. Hals. 1972: 210.
- C. og O. Møbler ved C. E. Christensen. Skive. 1971: 122.
- C. P. Foto v/ Poul & Jan Lindebjerg Petersen. Hillerød. 1970: 126.
- C. P.s Publisher v/ V. W. Micheelsen. Frederikshavn. 1967: 8.
- C. Q. Radio ved Leo Thulin Pedersen. 1965: 83.
- C. S. Møbler v/ G. Strandholt. Brøndbyerne. 1970: 261.
- Caba v/ Allan Caspersen og Egon Vagn Bach. Aarhus. 1955: 127.
- Caddie Ost v/ Carl-Erik Olsen og Palle Thorsén. 1963: 98.
- Cadeau v/ Ruth Jørgensen. 1966: 164.
- Cadena v/ Enghoff & Bagge. 1954: 45.
- Caembell v/ A. Claudius-Güntzel. 1971: 95.
- Cafadan v/ L. Lorenzen. Herning. 1966: 42.
- Cafax Kaffe, Aalborg v/ K. W. Laursen. 1972: 10.
- Cafax Kaffe v/ L. Akerlund. Fredericia. 1963: 223.
- Cafax Kaffe v/ John Amdisen. Vejlbys-Risskov komm. 1969: 22.
- Cafax Kaffe v/ Sven-Jørgen Andersen. Rødovre. 1968: 26.
- Cafax Kaffe v/ J. R. E. Hansen. Slagelse. 1964: 53.
- *Cafax-Kaffe v/ G. Hedegaard Kristensen Kolding. 1963: 10. 1972: 55.
- Cafax Kaffe ved Inge Jensen. Silkeborg. 1963: 82.

- Cafax Kaffe ved Harry Johansen, Hillerød. 1963: 94.
- Cafax Kaffe v. Erik Madsen, Næstved. 1962: 262.
- Cafax Kaffe v/ I. Mortensen, Helsingør. 1963: 228/229.
- *Cafax Kaffe ved Aage Pedersen, Nykøbing F. 1963: 38. 1972: 49.
- *Cafax Kaffe v/ Frederik Reisenhus, Sønderborg. 1964: 71. 1972: 5.
- Cafax Kaffe ved Fjordbæk Sørensen, Frederiksberg. 1968: 44.
- Cafax Kaffe v/ Ejvind Therkelsen, Ris-skov. 1962: 75.
- *Cafax-Kaffe v/ N. B. Weltersø, Roskilde. 1967: 152. 1972: 106.
- *Cafax Kaffe, Avedøre v/ B. Thomsen, Glostrup. 1968: 74. 1972: 139.
- Cafax kaffe, Boeslundevej 19, ved Aase Inger Johansen. 1968: 117.
- Cafax Kaffe, Bryggervangen 24, ved Poul Klitgaard. 1968: 117.
- Cafax Kaffe, Brøndby ved Reinhardt Nielsen, Brøndbyerne. 1968: 74.
- Cafax Kaffe, Guldbergsgade 12, ved Th. Slot Jensen. 1968: 117.
- Cafax Kaffe, Knuthenborg-by 4, ved E. Grundsøe. 1968: 117.
- Cafax Kaffe Krusågade 7 v/ Ole Moos Johansen. 1968: 119.
- *Cafax Kaffe, Nørre Farimagsgade 46, v/ Børge Troest. 1968: 117. 1972: 165.
- Cafax Kaffe, Valby Langgade 207 v/ Tony Christensen. 1972: 180.
- Cafos v/ Forrester D. Wijesinghe. 1972: 204.
- Caja, I/S, Taarbæk Smør- & Kaffelager v/ G. Nielsen & E. Hansen, Lyngby-Taarbæk komm. 1962: 205.
- Cajus v/ K. Pedersen, Brørup. 1966: 144.
- Calamus v. Børge O. Hansen, Frederiksberg. 1955: 114.
- Caldo Petroleum v/ Karl Erik Frederik Nielsen, Frederik Peter Lorentz Nielsen og fru Dorthea Frederikke Nielsen. 1962: 200.
- Caldo-Service, I/S, v/ Gunnar Thorup og firmaet Forhen I. E. Bjerrigs Efterfølger ved F. P. Nielsen. 1956: 170.
- Calma v/ E. Frederiksen, Odense. 1953: 225.
- Calta ved Ellen Marie Hansen og Inger Marie Davidsen. 1944: 6.
- Calltex Auto Elektro-service v/ K. Schnoor og B. Frøstrup Madsen, Give komm. 1965: 56.
- Calltex Service v/ mekanikerne Villum Hansen og Jørn Andersen, Melby komm. 1966: 20.
- Camà v/ M. Kublick, Sønderborg 1969: 162.
- Cambric Kjolestoffer v/ Rolf David Henningsen og Henning Rosenkrantz. 1953: 54. 1955: 71.
- Cambridge Biscuits v/ Svend Aage Andersen. 1954: 212.
- Le Camée v/ Kirkman-Møller & Sejersen, Gentofte komm. 1962: 103.
- Camelia Fabriken v/ A. Honoré. 1950: 83.
- Camera Center v/ John Andersen. 1966: 171.
- Camera Obscura v/ Jens Helligsøe Nielsen. 1971: 158.
- Camilla Mode ved Karin Tølbøll Olsen, Frederikssund. 1968: 155.
- Camiontaine v/ Erik Rasmussen. 1970: 105.
- *Camiontrans ved Erik Rasmussen. 1964: 136. 1972: 172.
- Campa malervarer en gros, I/S v/ Christensen og Nelander. 1971: 144.
- Campi ved Martin Østergaard, Vinding komm. 1958: 86.
- Campi-Centret v/ Ernst Jacobsen, Vinding komm. 1966: 181.
- Camping-Car I/S v/ Ejnar og John Friis-Hansen, Brøndbyernes komm. 1963: 200.
- Camping-Nissen v/ Hans W. Nissen og Poul M. Nissen, Arnum, Højtrup komm. 1967: 242.
- Camp-tex v/ P. Campen, Hasle. 1967: 105. 1970: 178.
- Campus handelsfirma v/ Arkitekt m.a.a. Hans Ludvigsen, Ringe komm. 1970: 67.
- Canadana Trading v/ Niels Møller, Frederiksberg 3.
- Can Glasteknik v/ B. Philipsen. 1966: 5. cand. pharm. Aug. Colding & Søn. 1941: 62. 1967: 179, 262.
- Chand. Pharm. H. Eriksen, Kem. Fabrik, Fredericia. 1946: 161.
- Cand. pharm. J. H. Levinsen & Gam. Gentofte. 1938: 145. 1942: 71.
- Cand. pharm. Gustav Møller & Co. Hvalsø. 1937: 249. 1938: 259.

- Cand. pharm. P. Spangs materialhandels 2. efterfølger v/ Peter Ravn. Fredericia. 1954: 165, 211.
- Caning-Automobiler, Bjørn. 1966: 191.
- Cantor, M. 1925: 177, 202. 1962: 1. 1964: 36.
- *Cape-Union ved J. Olsson, Haslev. 1971: 13. 1972: 10.
- Capia Depolet ved Peter Otlo Petersen. Sorø Landsogn. 1946: 12, 102.
- Caprice v. Arne Riise, Fr.berg. 1957: 99, 128.
- Capri Modeller v/ Holmgaard Jensen. Vejle. 1964: 114.
- Caprina v/ Knud Prip Pedersen. Silkeborg. 1971: 31.
- Car Plus v/ Nils Jan Østergaard. 1971: 42.
- Carabella ved Thalund & Jepsen. Herning. 1955: 236.
- Carboda ved Tonny Nielsen & Jørgen Winther. Søllerød. 1965: 156.
- Cardinal Diner Transportable v/ O. H. Kavsman. 1972: 151.
- Cardo Undervisningsmateriel ved E. Raundorf. 1962: 39.
- Cargomaster v/ Erik Aaen. Århus. 1972: 129.
- Carina Blomster ved Kurt Friborg Pedersen. Herning. 1968: 154.
- Carina Plast ved Karen Gottlob. Roskilde. 1972: 108.
- Caritex. C. Riess. 1952: 255.
- Carl F. Motor, I/S v/ Erik Petersen. 1967: 104.
- Carl, L. H. 1889: 29 (3 Anm.), 30 (3 Anm.). 1890: 62. 1893: 100 (3 Anm.).
- Carl, Martin. 1913: 257, 284. 1921: 210. 1925: 228. 1936: 238. 1938: 5. 1940: 3, 201, 202. 1948: 130. 1949: 130. 1960: 115. 1962: 64. 1966: 22/23.
- Carls Autoelektro v/ Carl Jensen. 1967: 130.
- Carloco ved Karl Hansen og Co. 1965: 37.
- Carlo og Esbensens Eftf. 1941: 144. 1942: 189.
- Carlsbergfondet. 1889: 283. 1900: 193. 1903: 4. 177, 193. 1906: 220. 1909: 254. 1914: 66 (4 Anm.). 1915: 158. (5 Anm.). 243. 1917: 355 (5 Anm.). 1918: 59 (5 Anm.).
- Carlsen og Jørgensen. 1947: 108. 1952: 183. 1961: 230.
- Carlsen & Nielsen. Ikast. 1969: 227.
- Carlsen og Nilou Entreprenørvirksomhed. Sorø. 1937: 117. 1938: 8, 54.
- Carlsen og Olsen. 1965: 83.
- *Carlsen, Bent C. Rødovre komm. 1962: 127. 1972: 245.
- Carlsen, Carl, ved Herluf Thousig Carlsen. Hvidbjerg. 1918: 149.
- Carlsen, Ivar. Nykøbing F. 1972: 218/219, 224.
- Carlsen, J. P., & Søn. Esbjerg. 1939: 256. 1944: 47. 1970: 7, 232.
- Carlsen, O., & Sønner. Asminderød-Grønholt komm. 1960: 115.
- Carlsen, Oskar, & Søn. Randers. 1945: 51. 1958: 225.
- Carlsen, Svend W., & Søn. 1963: 79.
- Carlsen, Th. C., ved Jørgen Carlsen. Skjødstrup Komm. 1946: 69.
- Carlsens Blomster v/ A. Carlsen og M. Højelsen, Svendborg. 1964: 18/19.
- Carlsens eftf. v/ Petersen og Callesen. Skanderborg. 1959: 157.
- Carlsens, Georg, Eftf. v/ Leif Carlsen. Sorø. 1970: 179.
- Carlsens, Georg, Eftf. v/ Preben Rasmussen. Åbyhøj. 1970: 135.
- Carlsens Kølevognsfabrik I/S. Asminderød-Grønholt komm. 1967: 150.
- Carlsens TV-Radio. 1961: 94.
- Carlslund, Villy. 1955: 205.
- Carlsson, E. Molbech. 1952: 259. 1953: 105.
- Carlton ved I. Borenhoff. Horsens. 1938: 267.
- Carlton Kager v/ Storm-Christensen. Dalum komm. 1967: 192.
- Carnaby I/S v/ Stefansen og Thorbjørnsen. 1967: 82.
- Carné v. E. Clausen. Frederiksberg. 1936: 241. 1937: 25.
- Carobo papir, I/S, ved Anders & Helga Bertelsen. Gentofte. 1958: 258. 1969: 145.
- Caroc, Bent, Fr-berg. 1964: 71.
- Car protect v/ Jimmy Smed. Århus. 1970: 254.
- Car Service v/ J. A. Skovrup. 1968: 48.
- Carsted, Alfred. Aarhus. 1930: 209. 1948: 49. 1955: 73.

- Carsten P på Torvet ved Carsten Petersen og Svend Elkjær Jepsen. Esbjerg. 1962: 208. 1964: 208.
- Carstens og Hansens Møbel- & Stelfabrik. Aarhus. 1927: 16. 1933: 207.
- Carstens & Larsen, I/S. Randers. 1956: 193.
- Carstens, Frederik. Randers. 1940: 107. 1951: 73.
- Carstens, Harald. Sæby. 1932: 105. 1944: 146. 1954: 162.
- Carstens, Henrik. 1926: 218. 1937: 139.
- Carstens Kjoler v/ Aase Møller. Silkeborg. 1969: 221.
- Carstens, P. V., Eftf. 1937: 227.
- Carstensen & Frandsen. Skjelskør. 1924: 178/179. 1939: 53.
- Carstensen og Jappes Eftf., Ph., v/ K. G. Knudsen. Slagelse. 1948: 135, jfr. 1947: 163. 1948: 71.
- Carstensen og Reiss. Esbjerg. 1954: 9.
- Carstensen, H. Malerforretning. Haderslev. 1950: 16.
- Carstensen, John, Murermester. 1951: 139.
- Carstensen, N. Horsens. 1931: 102. 1932: 60.
- Carta Serigrafia ved Steen Hauer. 1956: 157.
- Cartec ved Ib Odgaard og Kaare Vejlund. 1969: 137.
- Carto v. K. Christensen. Fr.berg. 1961: 197.
- Cartrans v/ Søren Jensen. Glostrup. 1970: 19.
- Carvi-Sats v/ Bogtrykker Emil Vieth og Typograf Torben Sørensen. 1971: 196.
- Carwenga ved J. Eriksen. 1934: 6/7.
- Carøe & Co. Frederiksberg. 1968: 3.
- Casa Concerva v/ Børge Nielsen. Vær-løse komm. 1962: 189. 1969: 70.
- Casal, (Johan) Ernst. 1923: 106, 210.
- Casaresa system v/ Benni Laier. Århus. 1972: 130.
- Casett ved Bruun og Jensen. Roskilde. 1968: 53.
- Caspersen & Folkmann. Rønne. 1921: 18.
- Caspersen og Wagner. Aalborg. 1955: 88. 1960: 121.
- Caspersen, C. Johan. Nakskov. 1921: 244. 1956: 244.
- *Caspersen, Hans, I/S. Åbenrå. 1959: 81. 1972: 182.
- Castberg og Nielsen. 1971: 168.
- Castle Biscuits Factory, Copenhagen, v/ Knud Lessing. 1959: 243.
- Castle Brand Agency I/S, (Castle Beer), v/ Harald Houllberg-Nielsen & Co. 1953: 86. 1954: 151/152. 1968: 39.
- Catelli ved K. Nielsen & H. Lorenzen. Gentofte komm. 1962: 108.
- Catering pac v/ Erik Oddershede Nielsen. 1972: 170.
- Catering Service v/ Poul Fjeldberg. 1972: 204.
- Cathrinette v/ K. Abel. Gentofte. 1965: 169.
- Cava huse v/ Jensen & Olsen. Ramsø komm. 1968: 130.
- Cavling & Co. 1958: 212. 1959: 44.
- *Cawi v/ P. Winding. St. Magleby. 1967: 44. 1972: 245.
- Cebo Industri v/ Claus Erik Balby. Silke-borg. 1971: 97, 134.
- Cederberg & Munk. Agenturforretning. 1949: 75. 1952: 138. 1954: 119.
- Cederholm, Oscar. 1920: 46. 1929: 153. 1931: 49. 1964: 45.
- Cederqvist, Jørgen. 1961: 51.
- Celin v. H. Christiansen. 1961: 187.
- Celinder. 1959: 138. 1962: 4.
- Cellograf Comp. ved Knud og Axel Han-sen. 1930: 181. 1941: 187. 1947: 114. 1948: 62.
- Celton Konfektion v/ S. Fraifeld. 1954: 203.
- Cementstøberiet Gerol v/ Gerh. W. Olsen. 1950: 25, 200.
- *Cementstøberiernes Redskabsforsyning v/ brdr. Tipsmark. Brønderslev. 1961: 126. 1972: 145.
- Cementtagstensfabriken Stenlille. 1907: 65. 1909: 125, 313. 1914: 16.
- Cementvarefabriken Alfa ved N. K. Lauge-sen. Herning. 1921: 128.
- Cementvarefabriken Bauhøj ved J. P. Christensen og N. P. Hansen. Søttrup. 1907: 17.
- Cementvarefabrikken Hejmdal ved Ahlers & Jensen, Interessentskab. Falslev-Vindblæs Kommune. 1918: 80.
- Cementvarefabriken Oranje I/S v/ H. Ny-gaard, K. S. Nygaard og N. S. Nygaard. Holstebro. 1967: 77.
- Cementvarefabrikken Randal v/ E. Øster-gaard. Fredericia. 1971: 190.
- Cementvarefabriken Thor v/ Peder Samu-el Olsen. Rønne. 1966: 123.
- Cementvarefabriken ved Volk Mølle ved Mehlsen & Andersen. Drastrup. 1908: 107.

- Cemira v/ Lillian Christensen. 1966: 160.
- Center v/ P. Rasmussen. 1969: 170.
- Center Art, centrum for original kunst v/ Niels Huber. 1971: 208.
- Center-Byg v/ K. Lauersen, Egvad. 1972: 143.
- Center for fritid v/ Knud Møller Egedesø. Odense. 1970: 221.
- Center for Intensiv Sprogundervisning v/ A. K. Napieralski. 1970: 233.
- Center Sko v/ Verner Madsen. Hvidovre. 1967: 133.
- Center-værktøj ved Hemmingsen Jensen, Ib Jensen og Leif Jensen. Lyngby-Tårnbæk. 1965: 5.
- Center Zinck I/S. Odense. 1972: 226.
- Cento ved Poul Righolt. Odense. 1952: 169.
- Centra Sjælland I/S, levnedsmidler en gros. Herlev. 1967: 57, 94/95, 130.
- Centra Slib ved Einar Nielsen. 1964: 148/149.
- Centralatelieret i Kjøge ved Emil Frederik Rasmus Jansen. 1902: 228.
- Central-Fiskehallen v/ Leo Hansen. 1953: 254.
- Centralforeningen, Interessentskabet. Kolding. 1901: 110. 1902: 240. 1912: 207.
- Centralforeningen Kronjyden, korn, foderstof og gødning. Randers. 1966: 44. 1969: 47, 232.
- Centralgaarden v/ J. Lassen Studstrup & Co. Aalborg. 1953: 18. 1963: 229, 216.
- Centralgaragen v/ Torben Ebdrup. Odense. 1971: 55.
- Central-Garagerne ved Th. Rasmussen. Aalborg. 1923: 244. 1937: 77.
- Centralimporten v/ Ernst O. Hansen. Horsens. 1948: 29.
- Centraljyllands køleservice v/ K. Thede. Risskov. 1952: 20.
- Central-Laboratoriet ved Frantz Rønnow. 1963: 29.
- Centralmejeriet i Aarhus. 1969: 62. 1970: 57.
- Centralmejeriet v/ J. Thomassen. Esbjerg. 1949: 121.
- Central-Møbellager v/ E. G. C. Johannsen. Sønderborg. 1969: 107/108.
- Central Møbler w/ Knud Jørgensen. Århus. 1966: 15.
- *Central Optik ved Hindsberg og Ørkind. 1964: 115. 1972: 207.
- Central Optik v/ Norling og Hansen. 1972: 207/208.
- Centralrøgeriet ved L. Lorentsen. 1952: 256.
- Centralsavværket Limiteret. Tybjerg komm. 1966: 23. 1970: 232.
- Centraltrykkeriet. 1889: 252. 1894: 28. 1895: 2. 1910: 180. 1915: 78. 1918: 60. 1926: 189, 212. 1928: 231, 233. 1929: 66. 1931: 160. 1939: 202. 1945: 33. 1948: 203. 1951: 265 (2 anm.).
- *Centraltrykkeriet i Åbenrå v/ Schlicker & Nuppenau. 1959: 153. 1972: 35.
- Centraltrykkeriet i Aabenraa v/ H. Schlicker. 1972: 35.
- Centraltrykkeriet ved Kristian Kristiansen. Esbjerg. 1962: 135.
- Centraltrykkeriet, Kolding, ved Carl From. 1943: 84.
- Centraltrykkeriet. Nykøbing F. v. C. Rasmussen. 1945: 160. 1946: 103. 1964: 165.
- Centraltrykkeriet v/ K. Jensen & Co. Odense. 1964: 79. 1971: 108.
- Central-Trykkeriet, Poul Lauritsen. Aalborg. 1951: 118.
- Centraltrykkeriet ved J. M. Michelsen og Henry Chr. Nielsen. Slagelse. 1933: 225. 1968: 163.
- Centraltrykkeriet v/ Th. Larsen. Vejle. 1960: 7.
- Centraltrykkeriet v/ Birger Olsen & søn. Næstved. 1957: 39.
- Centralvarmefirmaet Carl Lyngby & Søn. Hasseris. 1958: 8. 1969: 118.
- Centralvarme Sanitet Oliefyv ved Erik Andersson. Værløse komm. 1962: 164.
- Centralvarme Service v/ Harry Hansen. Hillerød. 1951: 63.
- Centralvaskeriet i Esbjerg v/ Marius Hansen. 1957: 238.
- Centralvaskeriet ved Julius Jensen. Kallundborg. 1928: 218.
- Centralvaskeriet v/ P. Bækkelund Jensen. Skanderborg. 1969: 221.
- Centralvaskeriet ved A. Reinertsen. Silkeborg. 1960: 147.
- Centralværkstedet for Juvelerere ved Skau Isaksen og Skånstrøm. 1944: 137. 1945: 3. 1959: 125. 1964: 137.
- Centra Marked I/S v/ Verner Rasmussen & Alex Svendsen. Karlebo. 1972: 118.
- Centri-Vask ved Niels Rasmussen og Henry Nymand. 1962: 176.
- Centrum v/ Brdr. K. & E. Møller. Esbjerg. 1970: 141.
- Centrum Brillur v/ Gorm Stender-Petersen. Næstved. 1969: 172.

- Centrum Elektromotor Service ved R. Sturte Anderson. 1945: 107.
- Centrum Finansiering ved Niels Fredslund Petersen, Frederiksberg. 1971: 87.
- Centrum Fisk v/ K. B. Jensen, Ringsted. 1970: 106.
- Centrum Foto v/ H. Laursen, Århus. 1966: 59.
- Centrum-Frisøren v/ Harry Hansen, Ringsted. 1969: 23.
- Centrum Kaffe v/ Niels Andersen, Næstved. 1972: 230.
- Centrum Konfektur v/ Emil Haaning, og Knud Erik Haaning, Herstederne. 1969: 225.
- Centrum Kontor-Service I/S v/ Holst & Honoré. 1970: 260.
- Centrum Kunst v/ R. Hermansen. 1967: 188.
- Centrum Køb v/ Svend Levin og Palle Duedam. 1969: 1.
- Centrum Møbler v/ Svenn-Åge Olm, Ringsted. 1972: 65.
- Centrum Møbler ved Svenn-Åge Olm, St. Tåstrup. 1965: 88.
- Centrum Nøgle- og Låseservice v/ Jørgen Andersen. 1969: 111.
- Centrum Oliefyrr Service v/ I. Lund Kristensen, Århus. 1971: 242.
- Centrum Reklame v/ E. Pedersen. 1960: 30.
- Centrum-Salonen v/ Johs. B. Rasmussen, E. Andersen og T. Christensen, Skanderborg. 1972: 226.
- Centrum Skomagasin I/S ved K. O. Petersen og H. Petersen, Odense. 1963: 237.
- Centrum Smørebrød v/ Niels Kjar, Århus. 1969: 199.
- Centrum v/ Erik Andersen, Skive. 1962: 160.
- Centrum v/ K. Gregersen og I. Kraft, Vordingborg. 1971: 63.
- Centrum v/ J. P. Jensen, Silkeborg. 1922: 189.
- Centrum ved Langballe & Hjørsing, Brande komm. 1957: 23.
- Centrum ved F. Nielsen, Kalundborg. 1940: 10.
- Centrum v/ H. Nørgaard, Kolding. 1953: 236.
- Centry ved G. Probst, Odense. 1955: 6.
- Century Press v. Kathy Theander, Frederiksberg komm. 1962: 41.
- *Cermaine ved Erling Schouw, Gentofte komm. 1961: 179. 1972: 93.
- Ccro ved F. Lindstrand, Odense. 1939: 9.
- Ceva v/ Ebbe Hornbæk Nielsen, Århus. 1971: 242.
- Cewec Broderier v/ Chresten S. Christensen. 1970: 156. 1972: 180.
- Ceylon Tea Import v/ M. H. M. Harees, Fredericia. 1970: 53.
- Ceylon The Import v/ Andreas Skaarup, Århus. 1950: 35.
- Chabaton. Isbagh Oriental Persepolis Carpets Persian Carpets & Rugs. 1967: 111.
- Chaline v/ Elin Larsen, Herning. 1970: 13.
- Charcuterie Gourmandises v/ Ib Christensen. 1967: 195.
- Charleston Magazine, The, ved Knud Svendsen. 1926: 169.
- Charlottehøj Manufaktur- og Trikotageforretning v/ Oskar Kolding, Århus. 1955: 175.
- Charlottenlund Bankierfirma ved A. Balkin, Gentofte. 1969: 135.
- Charlottenlund Boghandel v/ Johs. Schou. 1936: 265. 1965: 202.
- Charlottenlund Fototeknik v/ Allan Budde Pedersen, Gentofte. 1968: 213.
- Charlottenlund Guld Sølv v/ H. Amby, Gentofte. 1969: 106.
- Charlottenlund Installationsforretning v/ N. Arildsen, Gentofte. 1967: 133. 1968: 117.
- Charlottenlund Kunst- og Tæppehandel v/ Tikjøb Sørensen og Hegnet Jensen, Gentofte. 1965: 16.
- Charlottenlund Møbelsnedkeri ved Nielsen og søn, Gentofte komm. 1960: 183.
- Charlottenlund Oliefyrr Service v/ H. Andersen, Gentofte. 1967: 108.
- Charlottenlund Ordrup Blikkenslagerforretning v/ B. Thuesen og Sv. Aage Jensen, Gentofte. 1940: 8, 159.
- Charly v/ Anni Mortensen og Henny Winther, Ålborg. 1969: 100.
- Charmant, I/S, v/ Carl Aage Chr. Holger Lydum Larsen & Tage Daugaard, Århus. 1956: 149.
- *Charpoe Trading v/ Charlotte Rømer Dinesen, Gentofte. 1969: 7. 1972: 159.
- Chapre Trading v/ C. Rømer Dinesen, Lyngby-Tårnbæk. 1972: 186.
- Chartex Konfektion v/ Charles Laursen, Aulum komm. 1970: 227.
- Chas. E. v/ Thorkild Pedersen, Århus. 1964: 175.
- Chatollet v/ Børge Kold. 1965: 216.
- Cheeri-o, v/ E. Troels-Smith. 1951: 276.

- Chem Consultant ved T. Skov Hansen. Frederikssund. 1968: 154.
- Chemico v/ Ivan Franck Nielsen. Hobro. 1966: 154.
- Chemi - Fyn v/ Aksel Jensen. Odense. 1971: 134.
- Chemigrafa v/ Arne Kruber. 1970: 27.
- Cheminova v/ Gunner Andreassen. Glad-saxe. 1938: 179. 1941: 211. 1942: 50, 237.
- Chemistry Consultants N. J. v. Hroar R. Skov. 1968: 115.
- Chemitechno v/ Henning Hansen. Ormslet-Kolt komm. 1966: 127.
- Chemnitz. 1969: 245.
- Chemnitz & Studsgaard I/S. 1964: 183.
- Chemnitz, A. Vægt- og Maskinfabrik. Holbæk. 1960: 122.
- Chemsalt v/ Ulf Brøste. 1969: 230. 1971: 22.
- Cheri ved C. Andreassen. Herning. 1955: 14.
- Cherie v/ K. Jensen og C. Hansen. Nakskov. 1963: 217.
- Chez Les deux v/ K. Sørensen og I. Laur-sen. 1953: 170. 1955: 241.
- Chez nous Dora Mouritzen. 1956: 175.
- Chic lædervarehandel v/ W. E. A. Olsen. Fredericia. 1959: 72.
- Chic Model v/ S. Fischer. 1934: 156. 1938: 48.
- Chick-King, Frederikshåb/Tinghøj Avls-center I/S. Frederikshåb. 1972: 61.
- Chik-i Strømper v/ B. Smedegaard An-dersen. Århus. 1957: 79.
- Chikago ved J. Petersen. Frederiksberg. 1912: 41. 1940: 136.
- Chicago-Herremagasin v/ Jac. Mosbak. 1933: 220. 1950: 99.
- Chicago på Strøget v/ Gudrun Wisborg (forhen firmaet Chicago, Købmager-gade 6, T. M. Skytte & Co). 1966: 116
- Chik-Mor v/ B. Petersen. Århus. 1969: 93.
- Chili-Pladens Fabrik og Hoveddepot i Ny-kjøbing paa Sjælland ved Fr. Petersen. 1893: 25.
- China- og Japanhuset v/ Aage Jensen. 1959: 279.
- China Tea Import I/S. V. Juhl Larsen & Poul Vindfeldt. 1961: 3.
- Chinese Trading Co. v/ S. Y. Fang. 1972: 239.
- Chiquet ved Anny Pedersen. Frederiks-berg komm. 1956: 212.
- Chirel v/ Chr. Sørensen. Grindsted komm. 1960: 98.
- Chirurgisk Varehus. L. Ankerstad. 1926: 24.
- Chosisi ved Victor Christoffersen. Frede-riksberg komm. 1963: 96.
- Choko v/ Otto Olsen. 1958: 173.
- Chokolade-Centralen ved Arne Olsen & Co. 1954: 226.
- Chokoladefabrikken Victoria ved Oscar Nielsen. Aarhus. 1926: 14. 1928: 118.
- Chokoladeforretningen Star ved Christen Sørensen. Randers. 1944: 99.
- Chokolade-Importen v/ P. I. Rasmussen. Århus. 1961: 154.
- Chokolademælkfabrikken Choco v/ Anker Pallesen. Esbjerg. 1953: 145.
- Chokolademælkfabrikken »Mil-Ca« v/ Erik Uhrenfeldt. Ålborg. 1969: 73.
- Chocoma ved P. Hviid Ibsen. Frederiks-berg. 1952: 89.
- Cho-Dra-La v/ Brandt-Petersen. 1946: 3.
- Chrebo ved H. Kayser. Gentofte. 1972: 10.
- Chreva v/ Chr. Glæsborg Christiansen. 1961: 161.
- Chridex v/ J. V. Christiansen. 1967: 224.
- Chris v/ K. Petersen. Kværndrup komm. 1966: 117.
- Chrisell Strømpfabrik v/ Brdr. Stoholm Christensen. Viborg. 1972: 133.
- Chrissers orient-import v/ Ingolf Chri-stensen. Borup komm. 1969: 221.
- *Christa v/ Chr. Jacobsen. Slagelse. 1969: 246. 1972: 44.
- Christensen & Christensen. 1965: 177.
- Christensen & Christensen. Hjørring. 1945: 75.
- Christensen & Co. 1967: 143.
- Christensen & Co. Nautrup-Sæby-Vile komm. 1963: 74/75, 139.
- Christensen og Guldmann. Frederiksberg komm. 1964: 117.
- Christensen & Gundestrup. 1935: 8. 1939: 3.
- Christensen & Hansen. Herfølge komm. 1961: 137.
- Christensen & Heidemann. Farsø. 1917: 373.
- Christensen & Hjerrild, aut. Citroen Værksted, Ålborg. 1964: 82.
- Christensen & Holm, I/S. 1970: 143.

- Christiansen & Jensen, Århus. 1970: 177.
- Christensen og Jensen, Slagelse. 1947: 163/164. 1948: 151. 1954: 233.
- Christensen og Jensen, Viborg. 1951: 277.
- Christensen & Jensen, Specialforretning i Bygningsmaterialer. Glostrup. 1968: 153.
- Christensen & Jensens Eftf. Roskilde. 1967: 130.
- Christensen & Jønsson, Gørtlerværksted, Frederiksberg. 1948: 101. 1965: 205.
- Christensen & Kristensen, Glostrup komm. 1961: 129.
- Christensen & Lauest. 1947: 103. 1949: 6. 1957: 224. 1962: 22, 27.
- Christensen & Lauest, Lyngby-Tårnbæk. 1969: 91.
- Christensen og Malling. 1951: 195. 1957: 262. 1971: 208.
- Christensen & Modler's Eftf. Einar Christensen. 1948: 182. 1949: 7. 1951: 5. 1957: 129.
- Christensen & Munkholm Jensen, Brønnerslev. 1940: 232. 1950: 89.
- Christensen og Nielsen, Gerlev-Dråby komm. 1964: 164.
- Christensen og Nielsen, Hasseris komm. 1945: 38. 1965: 100.
- Christensen & Olesens Efterfølger ved Carl Emil Christensen, Skive. 1971: 191.
- Christensen & Petersen. 1966: 178.
- Christensen & Schrei, Lyngby-Tårnbæk. 1968: 58, 61.
- Christensen og Stofregen. 1941: 102. 1943: 181.
- Christensen & Strarup Nielsen, Harte-Bramdrup komm. 1964: 119.
- Christensen & Søn. 1938: 3. 1967: 130.
- Christensen & Sørensen, Gladsaxe. 1968: 220.
- Christensen og Westberg, Kalundborg. 1957: 127, 196. 1969: 213.
- Christensen & Worsøe, Århus. 1958: 142, 238.
- Christensen, Aage, & søn I/S. Kroager. 1970: 268.
- Christensen, A. Åbenrå. 1971: 234.
- Christensen, A. Herstedernes Komm. 1945: 85.
- Christensen, A. Kjær, Ledøje-Smørum komm. 1968: 46. 1969: 223.
- Christensen, A. & W., I/S. Herning. 1950: 171.
- *Christensen, A.P. Haslev. 1929: 111. 1972: 120.
- Christensen, Aage. 1958: 40. 1959: 61. 1960: 13. 1961: 18. 1966: 127, 216. 1968: 71.
- Christensen, Aage, & Søn, Frederikshavn. 1955: 239.
- Christensen, Aage, & Søn, Sct. Hans-Sct. Olai komm. 1966: 216.
- *Christensen, Adolph, Odder. 1949: 156. 1972: 190.
- Christensen, Agner og Per Kristiansen, Thorsager-Bregnet komm. 1967: 151.
- Christensen, Alfred, Frederiksberg. 1948: 117.
- Christensen, Alfred, & Co. Aalborg. 1926: 139, 199 jvf. 247. 1927: 13.
- Christensen, Alfred & Co., Limfjordsafdeling, Nørresundby. 1916: 114.
- Christensen, Alfred, & Co. Murermestre & Entreprenører. 1966: 203.
- Christensen, Alfred, & Søn, Dalum komm. 1967: 119.
- Christensen, Allan, & Co. 1916: 242. 1918: 212. 1922: 48. 1939: 179. 1958: 246. 1959: 280. 1967: 175.
- Christensen, Anders, & Søn, Lyngby-Tårnbæk. 1972: 54.
- *Christensen, Anders, & Søn, Entreprenør og Murerfirma, Gentofte. 1969: 210. 1972: 43.
- Christensen, Andreas, og Søn, Toftlund komm. 1957: 265.
- Christensen, Ane Marie, Thisted. 1926: 177.
- Christensen, Anthon, Aarhus. 1915: 323.
- Christensen, Anthon, & Søn ved Anthon Christensen og Anders Christian Christensen, Thisted. 1939: 36. 1951: 18.
- *Christensen, Anton, & Søn, Thisted landsogns komm. 1962: 63. 1970: 186. 1972: 209.
- Christensen, Arne, Viborg. 1949: 83.
- Christensen, Arne, og Co. Sengeløse. 1968: 195.
- Christensen, Aug. 1914: 259. 1950: 104. 1955: 235.
- Christensen, B. L. 1958: 11, 148.
- Christensen, Bent, Horsens. 1969: 34.
- Christensen, Berthel, Spedition, I/S. 1970: 32.

- *Christensen, Bjørn, og Egon Søgaard Poulsen, Skjern. 1961: 76. 1972: 52.
- *Christensen, Bro. Lillerød. 1966: 143. 1972: 146.
- Christensen, Bruno, & Sønner, I/S. Tinglev komm. 1970: 255.
- Christensen, Børge, & Sigurd Jensen. Ringsted. 1952: 172, 218.
- Christensen, C., & Søn. Hornslet komm. 1958: 121. 1967: 204.
- Christensen, C. H., & Søn. Sejlflod komm. 1953: 226. 1965: 33.
- Christensen, C. N., og Co. Lysgård komm. 1964: 22.
- Christensen, C. P. & Søn. Gladsaxe komm. 1963: 63. 1964: 53.
- Christensen, Carl. Horsens. 1943: 127.
- Christensen, Carl J. Hvidovre. 1962: 144.
- Christensen, Carl. Odense. 1941: 90. 1942: 11, 240.
- Christensen, Carl. Silkeborg. 1927: 126. 1933: 16. 1944: 46. 1947: 203.
- *Christensen, Carl, & Co. Aalborg. 1915: 320. 1930: 107. 1934: 214. 1944: 67. 1950: 12. 1955: 56. 1961: 223. 1972: 16.
- Christensen, Carl, & Søn. 1939: 160.
- Christensen, Carl, & Søn. Høng. 1946: 123. 1959: 87.
- Christensen, Carl Vilhelm Jesper. 1913: 84. 1935: 101.
- Christensen, Carlo. 1964: 5.
- Christensen, Chr. 1952: 19, 56.
- Christensen, Chr., & Co. Hammel. 1901: 31.
- Christensen, Chr., & Co.s Eftf. 1933: 192. 1950: 5. 1953: 123. 1970: 100, 153.
- Christensen, Chr. A., & Co. Aalborg. 1889: 54.
- Christensen, I/S Chr. M., og E. Andersen. Vadum komm. 1958: 160.
- Christensen, Christen. Frederiksberg. 1934: 35. 1936: 242. (2 Anm.). 1941: 87, 190, 191, 210 (2 Anm.). 1952: 199. 1959: 248.
- Christensen, Christen Anthon. Aarhus. 1913: 139. 1916: 63.
- Christensen, Christian, indehaver Svend Kjeldgaard. Vejle. 1971: 94.
- Christensen, Christine. Lemvig. 1896: 77. 1898: 68.
- Christensen, E., Interessentskabet. 1967: 84. 1968: 165. 1971: 56.
- Christensen, E., & Co. Toflund. 1971: 232. 1972: 188.
- Christensen, E. A. Frederiksberg. 1930: 165, 224.
- Christensen, E. A., & A. Holst Christensen. I/S. Gentofte. 1964: 228.
- Christensen, E. Ditlev. Glasapparatur. 1955: 119.
- Christensen, E. Rahbek, & Kirk. Lemvig. 1948: 127.
- Christensen, Einer, og Sønner. Vallensbæk komm. 1961: 87, 171. 1969: 134.
- Christensen, Ernst. 1955: 248/249.
- Christensen, F. Birger. 1961: 231.
- Christensen, Folmer. 1934: 3.
- Christensen, Frederik, & Co.'s Eftf. v/ Anker Jensen. Ålborg. 1968: 184.
- Christensen, Frode, & søn. Hvidovre. 1970: 34.
- Christensen, Georg, & Søn. Frederiksberg. 1935: 265. 1945: 157. 1967: 88.
- Christensen, Georg, & Sønner. Næstved. 1962: 177.
- Christensen, Georg A., & Co. 1930: 67. 1955: 241.
- Christensen, H., & Søn. Malermestre. Slagelse. 1945: 158. 1961: 2.
- Christensen, H.-J., og Co. Ålborg. 1963: 7.
- Christensen, H. P. C., & C. C. Berg. Frederiksberg. 1900: 7. 1918: 90, 139. 1925: 158. 1934: 134: 136. 1950: 164. 1963: 138/139.
- Christensen, H. P., & Sønner. Slagelse. 1941: 89. 1949: 29. 1957: 191.
- Christensen, H. P. Stenlille. 1963: 119. 1964: 60.
- Christensen, H. P., & Sønner. Svendborg. 1936: 269.
- Christensen, H. Reingaard. 1939: 179.
- Christensen, H. Steen. 1934: 157. 1950: 181.
- Christensen, Hans. Rønne. 1930: 148. 1940: 208. 1951: 13.
- Christensen, Harald. Frederikshavn. 1915: 284. 1929: 167.
- Christensen, Hemmer, & Søn. Gladsaxe. 1964: 180.
- Christensen, Henning, Import—Re-export Generalagentur for: Sakura Color Products Corporation Osaka. 1959: 26.
- Christensen, Holger. Gladsaxe. 1970: 251.
- Christensen, Holger & Sønner. 1946: 132. 1950: 62. 1959: 257/258.

- Christensen, I. Viby J. 1966: 76.
- Christensen, I., & Sønner. 1946: 115. 1961: 37.
- Christensen, I. C. Aarhus. 1909: 106. 1941: 12. 1947: 168.
- Christensen, J., & H. J. Sørensen. Århus. 1960: 294.
- Christensen, J. Axel, & Co. 1926: 93. 1937: 157.
- Christensen, J. C. Aarhus. 1909: 75, 76, 190. 1929: 250. 1967: 186.
- *Christensen, J. L., & Co. Odense. 1889: 318. 1896: 102. 1919: 180, 208. 1932: 78. 1933: 8. 1945: 6. 1948: 44. 1952: 90. 1965: 13. 1967: 72. 1972: 207.
- Christensen, J. P. Aalborg. 1951: 222.
- Christensen, Jens, & Søn. Skive. 1950: 12. 1970: 6.
- Christensen, Jens Chr. Agersbæk. Viborg. 1943: 193. 1944: 70.
- Christensen, Jens Peter, & Sønner. Haslev Komm. 1949: 10. 1956: 101.
- Christensen, Jes Jeppé. Kolding. 1918: 206.
- Christensen, Johan, I/S. Randers. 1971: 38. 1972: 32.
- Christensen, Johan, Odder Material- & Farvehandel. 1956: 245.
- Christensen, Johs., & Co.s Efft. Rødovre. 1970: 74.
- Christensen, Johs., Vejle Støbegods. Randers. 1949: 120. 1952: 127. 1960: 35. 1967: 32.
- Christensen, Juul. Grenaa. 1922: 88.
- Christensen, Jørgen. 1951: 173.
- Christensen, Jørgen, & Søn. 1965: 212.
- Christensen, K. og F. 1937: 222.
- Christensen, K., og Søn. Horsens. 1939: 212. 1953: 164.
- Christensen, Knud. 1969: 213.
- Christensen, Lars. Frederiksberg komm. 1956: 158/159.
- Christensen, M. Viborg. 1941: 217. 1969: 37.
- Christensen, M., & søn. Fredericia. 1951: 75.
- Christensen, M., & Søn's efft. v/ E. Sperling. Skjern. 1970: 231.
- Christensen, M., & Vald. Christensen. 1950: 214.
- Christensen, Malte, & Mørck. 1919: 228. 1950: 145.
- Christensen, Marius D., & Søn. Aalborg. 1936: 63. 1946: 191. 1969: 87.
- Christensen, Mathilde. 1938: 255. 1958: 74, 213.
- Christensen, Mogens. 1963: 157.
- Christensen, Mogens. Aarhus. 1945: 8.
- Christensen, Morten. Vordingborg. 1929: 70. 1935: 240. 1938: 101. 1951: 37. 1954: 186. 1963: 182.
- Christensen, N., og Søn. Aalborg. 1948: 190. 1971: 41/42.
- Christensen, N. C., & Søn. Brønderslev. 1961: 217.
- Christensen, O., & B. Larsen. 1965: 75.
- Christensen, O. C., & Søn. Horsens. 1889: 372. 1893: 95. 1901: 48, 107. 1916: 167. 1941: 12. 1951: 286. 1957: 88. 1964: 139.
- Christensen, Ole Kaj. 1965: 222.
- Christensen, P. T., & Co. 1958: 254.
- Christensen, Paul. Gladsaxe. 1971: 239.
- Christensen Qvist. 1970: 52.
- Christensen, R. Hegelund, & Sønner. Lyngby-Taarbæk komm. 1955: 81. 1971: 33.
- Christensen, Robert. Horsens. 1922: 87. 1925: 15. 1932: 108. 1933: 15.
- Christensen, Robert D. 1916: 9.
- Christensen, Robert D., Slipsfabrik. 1943: 159.
- Christensen, Rolf, I/S. 1971: 18.
- Christensen, Ruth, & Co. Gladsaxe. 1971: 245.
- Christensen, S., & Co. Gentofte. 1931: 8. 1947: 11.
- Christensen, Steen, I/S. 1966: 7.
- Christensen, Svend K. 1959: 7. 1961: 237. 1962: 1. 1966: 86.
- Christensen, Svend William. 1889: 34.
- Christensen, Søren, I/S. Strandby-Farsø komm. 1960: 257.
- Christensen, T. C. 1926: 187. 1932: 187.
- Christensen, T. Møllmark. 1931: 183. 1932: 167. 1933: 52, 193.
- Christensen, Tage, Vinhandel. 1921: 263. 1961: 69.
- Christensen, Th., & Søn. Frederiksberg. 1972: 250.
- Christensen, Th., og sønner. Vejle. 1961: 84.
- Christensen, Thy, I/S, ved P. F. Christensen & Co. Holstebro. 1948: 53.

- Christensen, Tornvig, og Kjærsgaard Jepsen I/S. Herning. 1970: 1
- Christensen, V. Juul, & Søn. 1954: 63. 1962: 262. 1964: 28.
- Christensen, Viggo. Esbjerg. 1952: 60.
- Christensen, Vilhelm. 1918: 162.
- Christensen, Waldorf. Aarhus. 1955: 127.
- Christensen, William, & Søn. 1940: 130.
- Christensen, Willy, & Søn, Odense. 1954: 195. 1961: 130.
- Christensen, Øllgaard. Strellev komm. 1961: 173.
- Christensens og Pedersens Malerforretning. Thisted. 1917: 295.
- Christensens, Aage, Eftf. 1965: 101/102. 1969: 156.
- Christensens, Aage, (Eftf. v/ John Christensen og Ole Christensen. Ålborg. 1966: 98.
- Christensens, Anton, farvehandel ved Anton Christensen og søn. Hjørring. 1949: 169. 1963: 40.
- Christensens, Arne, Boghandel. Randers. 1943: 247. 1944: 46.
- Christensen's Arthur, Efterfølger ved J. V. Christensen. Roskilde. 1938: 7.
- *Christensen's Arthur, Eftf. E. Møller. Autotilbehør og Værktøj. 1956: 81. 1972: 4, 30.
- Christensens, Børge, Eftf. v/ Jørgen Jensen. Hjørring. 1971: 129, 204.
- Christensens, C. A., Efterfølger. 1934: 254. 1937: 223.
- Christensens, C. K., Eftf. 1942: 85.
- Christensens, Carl, Eftf. v/ Aa. Larsen. Odense. 1971: 55.
- Christensens, Ch. Vinther, Eftf. 1937: 91.
- Christensens, Chr., Bogtrykkeri. 1959: 109.
- Christensens, Chr., Møbelfabrik I/S. Vamdrup komm. 1963: 99. 1971: 83.
- Christensens, Ejvind, Eftf. 1965: 21.
- Christensens, Erik, Eftf. 1962: 123. 1972: 110.
- Christensens, Georg, Boghandel ved Georg Christensen. Næstved. 1944: 201.
- Christensens, H. Borgen, Glarmesterforretning, Indehaver Marie Christensen. Lemvig. 1943: 219, jfr. 151.
- Christensen's, H., efft. v/ A. Skrydstrup. Haderslev. 1956: 64.
- Christensens, Hans, Efterfølgere. Marstal. 1920: 109. 1935: 14. 1952: 151.
- Christensen, Harry, Trikotagefabrik. Herning 1968: 103.
- Christensens, I. C., Eftf. ved A. Christensen Hvas. Aalborg. 1929: 276/277. 1963: 56.
- Christensens, Iver, Vaadbinderi, Strandby, Elling komm. 1956: 210.
- Christensens, Kaj, efft. v/ Børge Christensen. Børkop. 1963: 138.
- Christensens, L., Enke. Søndersted. 1904: 50.
- Christensens, L., Maskinsnedkeri, Bygnings- og inventararbejde. Gladsaxe. 1959: 218.
- Christensens, Mikael, Enke & Co.s Eftf. v/ Knud Erik Solesky Christensen. Ålborg. 1965: 105.
- *Christensen's N. P., Eftf. v/ Mortensen og Thomsen. Ålborg. 1962: 22. 1972: 49.
- Christensen's, N. P. Eftf. v/ Bent Mortensen. Ålborg. 1972: 49.
- Christensens, N. P., Eftffg. v. Aksel Christensen. 1946: 148.
- Christensens, Niels Eftf. v/ Brdr. Lindeman Hansen. Viborg. 1969: 152.
- Christensen, Niels A., Eftf., Nila Made v/ T. Juul Mortensen. Århus. 1969: 188.
- Christensens, Oswald, Eftf. Vejle. 1970: 126.
- Christensens, Ove og Villy, Autoværksted. Svendborg. 1970: 6.
- Christensens, P., efft. v/ Erik og Boye Christensen. Billund. 1970: 154.
- Christensens, Poul, Trikotagefabrik. Ikast komm. 1949: 86.
- Christensens, Svend, sønner. Ringsted landsogn. 1963: 112.
- Christensens, Søren, Eftfl., Jens Christian Christensen. Kalundborg. 1923: 11. 1934: 139.
- *Christensens, Søren 4. efft. ved Fred Nielsen. 1971: 34. 1972: 240.
- Christer v/ Carl E. Christensen. Fredericia. 1955: 245.
- Christer v/ N. K. Christensen. Århus. 1961: 174.
- Christer Art Handwork v/ K. A. Lehnsdal. 1964: 228.
- Christian Guldsmed v/ Christian Pedersen. Hørsholm. 1968: 220.
- Christiansbjerg Autoelekro, Elektromekanisk Værksted v/ Tage Møller Pedersen og A. G. Horup. Århus. 1966: 125.
- Christiansbjergs installationsforretning v/ Poul Dudzinski. Århus. 1967: 34.
- Christiansen & Co. 1899: 97. 1936: 146. 1953: 78.

- Christiansen & Dich, Lemvig. 1901: 172.
- Christiansen og Hemmingsen, 1962: 211.
- Christiansen & Hylleholt, Odense. 1919: 103.
- Christiansen & Jensen, Hasscris. 1930: 46. 1931: 79.
- Christiansen & Johansen. 1941: 164. 1942: 167.
- Christiansen & Olsen, Torkilstrup. 1953: 84.
- *Christiansen & Petersen, I/S, Asminde-rød-Grønholt komm. 1961: 234. 1972: 93.
- Christiansen & Rasmussen, I/S. 1965: 74/75.
- Christiansen, A. Birch, Roskilde. 1960: 169.
- Christiansen, Arne, Hårdmetal Sliberi, Hillerød. 1967: 242.
- Christiansen, Arne, & Søn, Assens. 1970: 250.
- Christiansen, B., og S. Petersen. 1964: 154.
- Christiansen, C. F. 1934: 288. 1935: 3, 6. 1938: 176.
- Christiansen, C. H. 1925: 281. 1932: 119. 1942: 104. 1946: 115. 1948: 3, 201. 1958: 106. 1966: 45. 1971: 225.
- Christiansen, C. J. & P. A., I/S, Stevns 1972: 151.
- Christiansen, C. L., & Sønner, Frederiks-berg komm. 1959: 154, 222.
- Christiansen, C. N. Christiansdal. 1896: 22. Højkerup. 1906: 108. 1911: 73.
- Christiansen, Carl G., og Ole Munk, Næ-stved. 1967: 118.
- Christiansen, Chr. Frederikssund. 1916: 155. 1937: 178 (3 Anm.).
- Christiansen, Chr., & Co. Bramdrup. 1918: 252. 1919: 34. 1926: 69.
- Christiansen, Chr., og Co. Rønne. 1957: 200. 1969: 39.
- Christiansen, Christian Peder, Breining. 1901: 155. 1915: 294.
- Christiansen, E. Gentofte komm. 1956: 157.
- Christiansen, E. R. 1959: 40.
- Christiansen, Elise og Else. 1944: 199.
- Christiansen, Ernst, & Søn, fh. 1955: 55.
- Christiansen, H. 1923: 5. 1945: 106. 1964: 134.
- Christiansen, H. Haderslev. 1953: 230. 1957: 146.
- Christiansen, H., & Co.s Efterfølger v/ Sonja Lindum, Odense. 1962: 133.
- Christiansen, Ib S., Emballagefabrik, Ny-købing F. 1972: 138.
- Christiansen, J. 1953: 258.
- Christiansen, J. D., og Søn, Søllerød. 1966: 97. 1972: 221.
- Christiansen, J., Hospitalsudstyr, kemika-lier og optiske artikler. 1968: 86.
- Christiansen, J., og Søn, Lyngby-Taarbæk Komm. 1947: 162. 1951: 197. 1969: 3, 11/12. 1970: 21.
- Christiansen, Johan, Horsens 1909: 22. 1928: 223. 1944: 171. 1952: 241. 1953: 77.
- Christiansen, John H. Dalum Komm. 1947: 32.
- Christiansen, Knud Laurberg. 1960: 211. 1962: 229.
- Christiansen, L. P. & sønner, Skive. 1951: 42. 1960: 39. 1971: 122.
- Christiansen, Lützhøft, I/S, Gentofte. 1949: 61. 1953: 204.
- Christiansen, M. Løkken-Vrå. 1972: 247.
- Christiansen, M., & søn I/S, Skærbæk komm. 1964: 127.
- Christiansen, M. C. Tønder. 1925: 104. 1927: 113. 1935: 24. 1939: 20. 1953: 101. 1954: 7.
- Christiansen, Mads, Vejle. 1914: 214.
- Christiansen, Marstrand. 1938: 74.
- Christiansen, N., og sønners tømmerforret-ning, Assens. 1952: 129.
- Christiansen, O. & D. 1950: 25.
- Christiansen, Ole Agner, Træløst agentur. 1968: 23.
- Christiansen, P. 1946: 96. 1957: 238.
- Christiansen, P., & Søn. 1898: 56, 71. 1929: 232/233. 1943: 256. 1944: 109. 1948: 19, 115.
- Christiansen, P., & Søn, Vestermarie Komm. 1941: 194.
- Christiansen, P. A., & Søn, Glud-Hjarnø komm. 1956: 173.
- Christiansen, P. C. M., og P. Andersen. 1924: 270. 1935: 185. 1946: 117. 1961: 134.
- Christiansen, Poul. 1945: 69. 1959: 163.
- Christiansen, R., & Co. Søllerød komm. 1959: 150. 1961: 185. 1962: 6. 1970: 21.
- Christiansen, Sofie Marie Therese, Grind-sted. 1933: 168.
- Christiansen, Valdemar Leth, Vejle. 1966: 21.
- Christiansen Automobiles, Birkerød. 1971: 90.

- Christiansens Fiskeauktion. Esbjerg. 1933: 233.
- Christiansens, A., Kunstforlag. 1930: i98. 1933: 153, 172. 1934: 9, 134, 155.
- Christiansens, Carl, Boghandel. Sæxbøbing. 1945: 126.
- Christiansens, Ejnar, Boghandel. Sandved. 1918: 94, jfr. 218.
- *Christiansens, Erik, Eftf. v/ H. Hadsund. 1948: 58. 1972: 193.
- Christiansens, H., Reproduktionsanstalt. 1916: 12. 1921: 4, 6.
- Christiansens, H. F., Eftf. ved Johs. Christiansen. Odense. 1945: 20. 1946: 82.
- Christiansens, H., eftf. 1967: 168. 1970: 185.
- Christiansens, Henry, Vinhandel Odense. 1947: 143. 1951: 171. 1962: 96.
- Christiansen's, M. C., Eftf. v/ O. Sneholt & B. Nielsen, 1964: 1.
- *Christiansens, N. P., Sønner, I/S. Glad-saxe. 1926: 8. 1972: 222.
- Christiansens, O. E., I/S. Bogtrykkeri og Reproduktionsanstalt. Aarhus. 1953: 84. 1960: 36.
- Christiansens, V., Eftf., I/S., v/ H. Christiansen og D. Svendsen. Rødovre. 1966: 124.
- Christiansfeld Blomster- og Handeltgarteri v/ Knud Aage Jensen, Christiansfeld flække. 1961: 133.
- Christiansfeld Sæbefabrik (Brødre-menhedens Sæbefabrik) v/ H. Gruschwitz. 1953. 118. 1956: 13.
- Christianshavns Autoværksted v/ O. Nielsen. 1969: 126.
- Christianshavns Kaffelager ved Hj. Dahl. 1923: 189. 1950: 127.
- Christianshavns Kemiske Fabrik v/ Ulf Brøste. 1969: 211. 1971: 22.
- Christianshavns Kiosk ved Gerhard Niels Jensen. 1950: 125.
- Christianshavns Plissé-Anstalt, Mekanisk Værksted v. Rob. Gaertner. 1926: 24. 1949: 201. 1955: 5.
- Christiansholms Maskinsnedkeri I/S v/ Helge Hansen & Sønner. Gentofte. 1970: 76.
- Christianslund Tegl- og Kalkværk samt Cementvarefabrik, Odder, ved B. Sommer. 1932: 16.
- Christoffersen & Arvid. Fredericia. 1925: 47.
- Christoffersen & Eriksen. 1927: 190. 1944: 165. 1955: 163.
- Christoffersen, Carl. Thisted. 1920: 65.
- Christoffersen, Ebbe, & Co. Frederiksberg komm. 1959: 9. 1964: 122. 1967: 233/234.
- Christophersen, Einar, og W. A. Pauner Murermestre. 1955: 87. 1960: 144.
- Christoffersen, J. F. Nykøbing F. 1965: 147.
- Christoffersen, K., & Co. Fr.berg. 1964: 204. 1966: 126.
- Christophersen, M. J. 1950: 5.
- Christoffersen, Peter Emil. Odense. 1891: 100.
- Christophersen, Poul. 1934: 229.
- *Christophersen, R. A. Odense. 1894: 20. 1916: 191. 1934: 92. 1955: 10. 1966: 22. 1972: 86.
- Christo Kattuntryk v/ Hanne Christoffersen. Restrup Enge. 1969: 56.
- Christronic v/ J. C. Christensen. Værløse. 1969: 241.
- Christrup - Bøger og Kunst. Odense. 1971: 254. 1972: 16.
- Chromgården ved Jørgen Halle. 1960: 118.
- Chromotec ved H. C. Wulff. Gentofte. 1972: 131.
- Chron Bygnings service ved B. Jensen & E. Nielsen. 1963: 232. 1964: 122.
- Chronotime v/ Knud Iversen. Sønderborg. 1966: 185.
- Chyrolin v/ Tycho Thorsgren. 1963: 107.
- Chrysantha v/ Inger og Karen Rasmussen. Gentofte. 1966: 112.
- *Cigar- og Bladforretning ved Inge Rasmussen og Asta Frederiksen. 1960: 89. 1972: 38.
- Cigarfabrikken Havanna House, København, C. W. Holmen. 1917: 128.
- Cigarfabriken Merkur ved A. Thomsen. 1950: 144.
- Cigarforretningen Bella v/ P. og M. Pedersen. 1935: 7.
- Cigarforretningen Bonus ved Kristian Hansen. Aalborg. 1925: 267.
- Cigarforretningen Central v. Otto Sølbæk. Esbjerg. 1930: 26.
- Cimbria Trading v/ E. Christensen. Aarhus. 1946: 16.
- Cimbriatex v/ John Markamp. Tårnby. 1966: 195.
- Cimbrol Motor Oil & Polich v/ Hugo Kungaard Pedersen. 1949: 130.
- Cinderella Konfektion v/ Victor Christoffersen. 1971: 188.

- Cine Mobil I/S ved S. E. Goldschmidt, Henning Kristiansen og Michael Christensen. 1971: 244.
- Cinell v. Leif Stecher Christensen, Vejlbj-by-Risskov komm. 1959: 97.
- Cinema Film v/ Gunnar Kryger, Helsingør. 1970: 124.
- Cinema Film v/ Gunnar Kryger, Hørsholm. 1971: 78.
- Cinematic v/ Henrik S. Andersen, Gentofte. 1971: 109, 114.
- Cinex v/ E. I. Olsen, Århus. 1960: 129.
- Cirell v/ Arne Dahlby Laursen, Århus. 1963: 75.
- Cirkel-E ved Anders Ivan Erbou, Esbjerg. 1969: 197.
- Cirkeline Productions v/ Just Wernberg, Karlebo. 1972: 245.
- Cirk-o-flex Multikunst v/ H. M. Frederiksen I/S. 1971: 98.
- Ciro Auto Udlejning v/ Arne Møller Pedersen, 1964: 189.
- Ciroforlaget ved Tjæder Nielsen. 1938: 176.
- Ciro Konfektur Fabrik ved H. M. Kristensen, Frederiksberg. 1953: 43.
- Cir-Qel v/ Ulla Olsen. 1970: 44.
- Cité v/ Paul Jørgensen. 1947: 50.
- Citi-Foto, N. P. Pedersen & Søn, Aalborg. 1953: 245.
- Citon Tobak og Vinhandel v/ Erik H. Andersen og Karen Larsen Jensen, 1962: 107.
- Cito-Service v/ Søren Laursen & Søn I/S, Viborg. 1970: 203.
- City ved Knud Olsen, Sæby. 1951: 92.
- City v/ Gerhard Pedersen og Louise Andersen, Kolding. 1963: 57.
- City v/ Sv. Schollert, Vejle. 1949: 209
- City Blomster v/ de Voss & Langhans, Frederiksberg. 1972: 205.
- *City Dæk Service ved Per Jacobsen, Roskilde. 1971: 176. 1972: 158.
- City elektriske Fodtøjs- og Reparationsfabrik ved D. Nielsen. 1943: 24.
- City El-Plast v/ B. G. Albertsen, Herstederne. 1969: 130.
- City Kiosken v/ Harry Vessman, Frederikshavn. 1937: 102, 209. 1951: 42.
- Citykram v/ Axel Andersen. 1948: 61.
- City Kunsthandel, Axel B. Andersen. 1949: 179.
- City Kød ved Ejner Standly Johansen, Ole Standly Johansen og Per Standly Johansen, 1972: 35.
- City Låse-service v/ R. Larsen. 1969: 189.
- City Møbler, Møbelhuset i Centrum v/ Teddy Madsen. 1967: 258.
- City Oil Import Esbjerg v/ P. Schmidt. 1969: 16.
- City Plastic v/ M. Sørstrup, Herstederne. 1969: 57.
- City Radio ved Troels Fode. 1924: 127.
- City-Sats v/ J. Devantier Olsen. 1963: 242.
- City Shop v/ Niels Kristensen, Århus. 1971: 54.
- City Sko v/ Ejnar Christensen & Co, Hirtshals. 1970: 196.
- City-Sko v/ P. Schollert, Fredericia. 1964: 181.
- City-Sport v/ Steen Moulvad, Randers. 1969: 119.
- City Tailor Copenhagen v/ Gunnar Lauritsen. 1969: 245.
- City-Tryk, Odense v/ Aage Agergaard Jensen, Odense. 1971: 195.
- Citytrykkeriet v/ Jantzen, Tuxen & Co. 1964: 74. 1968: 114.
- City Tæppe Import. Troels Fode junior. 1962: 168.
- Civilingeniør Flemming Schjødt-Eriksen og civilingeniør Poul Erik Skovdal. 1971: 86.
- Clan-B v/ Erik Rud Brandt. 1969: 44.
- Clapil v/ S. Pilegaard, Longelse-Fuglsbølle komm. 1952: 222. 1953: 7.
- Clariora v/ T. Nielsen, Tune komm. 1968: 215.
- Clasen, H., & Søn, Gentofte Komm. 1945: 111. 1961: 234. 1962: 245. 1964: 51, 60.
- Clas v/ Gudrun Clausen, Aarhus. 1949: 33.
- Clausen & Co. Skanderborg. 1925: 104.
- Clausen og Lethan, Dalum komm. 1952: 251. 1960: 133, 193.
- Clausen & Ranch's Industrilakering. 1971: 158.
- Clausen & Stuckenberg. 1897: 107. 1922: 261. 1932: 230. 1935: 75. 1937: 134. 1939: 138. 1945: 154.
- Clausen, A., & Søn, Silkeborg. 1959: 62.
- Clausen, C., Dampskibsexpedition, Kolding. 1932: 271. 1941: 56.
- Clausen, C. C., og Søn. 1938: 3. 1963: 130.
- Clausen, C., & Søn, Aabenraa. 1936: 21. 1940: 39. 1962: 226. 1963: 65/66. 1967: 173.

- Clausen, Carl, & Søn. 1947: 104. 1949: 179.
- Clausen, Dan I/S. Sorø. 1969: 190. 1970: 255.
- Clausen, E. Schach. Lyngby-Tårnbæk. 1969: 54.
- Clausen, E. Th. 1929: 7. 1962: 70.
- Clausen, H. C. & Søn. Aslev, Hjordkær Komm. 1948: 54.
- Clausen, Hans, & Søn. 1964: 90/91.
- Clausen, Holger, Graasten Møbellager. 1949: 36.
- Clausen, J. V., & Søn. Nykøbing S. 1932: 260. jfr. 1933: 156. 1951: 12.
- Clausen, J., & Co. 1899: 159. 1905: 160. 1953: 234.
- Clausen, Johs., I/S. Næstved. 1947: 13, jfr. 1946: 45. 1971: 2.
- Clausen, M. Fredericia. 1923: 242 jfr. 1924: 166.
- Clausen, M. Odense. 1938: 240. 1952: 160, 169.
- Clausen Møbler v/ Martha Anna Clausen og Børge Sofus Clausen. 1968: 168.
- Clausen, Orla, & Søn. Nykøbing F. 1966: 5.
- Clausen, Peter. Aabenraa. 1925: 81. 1958: 148.
- Clausen, S., & søn. Fredericia. 1952: 264.
- Clausen, Sv. Fredericia. 1949: 68.
- Clausen Trading. 1961: 6.
- Clausens, Christian Aug., II. eftf. Tønder. 1950: 137.
- Clausens, C. H., Efterfølger, Vald. Larsen. Odense. 1913: 160. 1952: 63.
- Clausens, C. P., Sønner, Indehavere Otto & Hans Tage Clausen. Kolding. 1932: 42.
- Clausens, Einar Fh. Eftf. v/ Erik Pelch. 1958: 41.
- Clausens, Henning, Boghandel. Aarhus. 1942: 135.
- Clausens, S., Værktøjsfabrik. Høje Taastrup komm. 1951: 82. 1954: 185.
- Clausens, Victor, Eftf. V. Clausen. A. Hallgren. 1958: 139.
- Claussens, Emil, Eftfl. ved Jensen & Poulsen. Fr.havn. 1929: 15. 1937: 120.
- Clavit v/ H. N. Fusgaard. 1962: 111. 1964: 195, 205.
- *Clean-Tex v/ Robert Neubert. Midt Djurs komm. 1971: 166. 1972: 217.
- Cleca v/ Clement Rasmussen. 1950: 202.
- Clemenstrykkeriet v/ David Kjær Andersen. Aarhus. 1953: 132.
- Clement og Dahl-Sørensen, Herstederne. 1965: 232. 1967: 263.
- Clement & Jacobsen. Aabenraa. 1920: 198.
- Clementsens, C., Efterfølgere ved P. og K. Christensen. Aalborg. 1952: 62.
- Clemmens Auto Reklame. 1962: 206.
- Clemmensen, Chr. Møller, & Co. Nørresundby. 1954: 121, 230. 1958: 62.
- Clemmensen, H., & V. Christensen. Smørumnedre-Ledøje-Smørum komm. 1956: 232. 1969: 75.
- Clemmensens, F. C., Efterf. Kjøge. 1889: 281. 1920: 229. 1923: 213. 1927: 155. 1929: 235.
- Clensol ved firma Georg Andersen & Co. 1955: 56.
- Cleo Cykler og Knallerter v/ Brdr. Jørgensen. 1970: 264.
- Cleo damebeklædning v/ Poul Hansen. 1970: 27.
- Cleo-Møbler ved M. C. Nerding. 1958: 235.
- Clichéanstalten Danica v/ Tommy Henriksen. 1960: 174.
- Clichefa v/ Erik Blichfeldt og Svend Mortensen. 1970: 217.
- Cliché, I/S, ved Stenby. 1959: 271.
- Clipsah ved Carlo Andersen og Poul Helmer. Rødovre Komm. 1947: 30.
- Closter og Co. Aarhus. 1945: 40.
- Clupea Canning v/ O. Kaiser & E. Zajontz. Sundby-Hvorup komm. 1968: 64. 1970: 17.
- Coax Teknik v/ O. Hjøegh-Nissen. Lyngge-Uggeløse komm. 1969: 149.
- Cobat I/S v/ Aase Blach & Co. Lyngby-Tårnbæk. 1970: 111.
- Cobit Design v/ B. Platz. 1972: 58.
- Cobs Reklamebureau ved Bent Jacobsen. Esbjerg. 1971: 66.
- Cobi v/ A. E. Hagerup. Gentofte. 1960: 237.
- *Cocio Chokolademælk, Baunehøj. Esbjerg v/ A. Pallesen. 1969: 207. 1972: 164.
- Codan-Fotos ved K. J. Cronfelt. 1935: 76 jfr. 188.
- Codco ved Kaj G. Andersen. 1947: 46.
- Codent, I/S v/ Hans Erik Grove. Århus. 1968: 129.
- Cohn, Magnus. 1947: 108.
- Cohn, Mogens. 1937: 226.
- Cohn, Viggo. 1930: 142. 1937: 243. 1951: 215.

- Colbergs Boghandel, Rønne. 1902: 58.
1921: 144. 1943: 188. 1944: 38. 1947:
125. 1951: 38. 1960: 156. 1966: 126.
- Gold electronics v/ B. Kold Rasmussen.
Silkeborg. 1972: 226.
- Coldair ved J. Rysgaard. Århus. 1962: 27.
- Colding + Vedel, bogtrykkeri, Hvidovre.
1967: 138.
- Colding, Jørgen, indehavere Jørgen Col-
ding og Axel Colding. Tønder. 1945:
131. 1947: 22. 1959: 64. 1969: 92.
- Coldstream v/ J. Rysgaard. Århus. 1963:
216.
- Colibri-Blusen ved E. G. Olsen. Herning.
1957: 154.
- Colifurn I/S v/ Bent Colvig Jensen &
Benny Lindén. Jernløse. 1972: 247.
- *Collection International ved Max Bur-
charth. Lyngby-Tårnbæk. 1965: 97.
1972: 123.
- Collection International v/ Max Burcharth.
1972: 151, 161.
- Colombus senge ved Henning Bendixen.
Esbjerg. 1965: 229.
- Colonialhuset ved Emil Nielsen & Co.
Odense. 1896: 133.
- Color v/ Gunnar Henry Pedersen. Holme-
Tranbjerg Komm. 1945: 163. 1946:
106. 1947: 35.
- Color v/ Leo Pedersen. Holme Tranbjerg
komm. 1967: 21/22.
- Colorcard v/Aase Vind Madsen. Lyngby-
Tårnbæk. 1967: 53.
- Colorcentralen v/ Freddy Poulsen. 1962:
163.
- Color Climax Corporation v/ Jens og Pe-
ter Theander. 1970: 27.
- Color Foto I/S v/ brdr. Holfelt, Frederiks-
berg. 1969: 37.
- Color Tryk v/ Hans S. Sørensen. 1965:
208.
- Colourkeysystem v/ P. Bøgebjerg Jørgen-
sen. Asminderød-Grønholt komm. 1964:
84.
- Colorlab v/ K. Hansen. Svendborg. 1970:
37.
- Colov, A. Gentofte. 1970: 242.
- Colov, Finn M. 1947: 101. 1954: 163.
- Columbus, I/S, automatisk afbryderfabrik
ved Cold & Ferlov. 1961: 82.
- *Colvig Møbler I/S v/ Bent Colvig Jensen
& Benny Lindén. Nr. Jernløse komm.
1968: 113. 1972: 247.
- Comag Scandinavia v/ Georges Gheysen.
Gentofte komm. 1964: 22.
- Comark v/ Christiansen, Birkerød. 1971:
139.
- Combi-Montage v/ Isaksen og Panikovski.
Eltang-Sdr. Vilstrup komm. 1964: 202.
- Combi-Sats v/ Børge Jørgensen. Nykø-
bing F. 1972: 218.
- Combi-senge ved K. Haulrig. Ølstykke.
1968: 94.
- Combia-Agency v/ Erik Helholm. Odense.
1965: 161.
- Combi element-køkken v/ Gunnar Peder-
sen. Gørding komm. 1966: 79.
- Combiflex ved K. Wenck. Gentofte. 1965:
135.
- Combi-print v/ E. H. Larsen. Gladsaxe.
1965: 196.
- Combitronic v/ Ernst H. Jensen. 1965: 77.
- Combi-vask v/ Svend Schou. Vejle. 1963:
230.
- *Com-byg K/S v/ snedkermester Gert
Madsen. Århus. 1969: 81. 1972: 183.
- Comé v/ Conrad Adolf Meier Jensen.
Lyngby-Tårnbæk. 1968: 58.
- Comet Oliefyv v/ Alex. Goldbaum.
Odense. 1957: 88.
- Comet-Trawl ved Simon Rejkjær. Esbjerg.
1971: 106, 123.
- Comfortabel Møbelegance v/ Birgit
Wendelbo Andraesen. Århus. 1969: 53.
- Commercia I/S ved S. Stålbo & Co. 1965:
157.
- Commercial Hat Company ved Henning og
Poul E. Petersen. 1964: 62.
- Commercial House ved Henning & Poul E.
Petersen. 1964: 184.
- Commerziale Italo Danesa ved Valentin
Aage Møller & Co. 1944: 154. 1950:
196, 217. 1971: 147.
- *Compactes v/ F. Torry Smith. 1970: 264.
1972: 172.
- Compaction ved Kai Andersen, Søllerød.
1962: 77.
- Compagnie Commerciale Chimique ved H.
Steglich & Co. 1923: 6. 278. 1935: 128.
1950: 145.
- Compass Trading v/ Vivian Hovmand. Fa-
rum. 1969: 189.
- Composit v/ Martin Jensen og Co. Vroue-
Resen komm. 1966: 78.
- Conar v/ Finn Hamburger. Gentofte.
1968: 220.
- Conaro Møbler v/ K. Petersen og P. Mo-
gensen. Esbjerg. 1970: 184.
- Concentric maskinfabrik ved Verner Møl-
ler. Odder. 1962: 258.

- Concino Trading Co. v/ O. H. Kavsmann og H. S. Nikolaisen. 1972: 25.
- Concordia Tobacco v/ Th Hvims & Søn. Hadsund. 1963: 222.
- Condi v/ Egon Larsen. 1958: 226.
- Condico, Interessentskabet, v/ Camma & Niels Bache. Gentofte. 1970: 122.
- Condi pool v/ Jan Volkmann & G. H. Andersen. Glostrup. 1972: 16.
- Conditoriet Trianon ved Th. Sørensen & Søn. Herning. 1941: 238. 1948: 53.
- *Conimex v/ E. L. Kjer. Bov komm. 1967: 185. 1972: 191.
- Con-Kran K/S. 1971: 244.
- Con-mere v/ B. Bisgaard. Hørsholm. 1966: 53.
- Connector ved K. M. Fangel. Gentofte. 1948: 102.
- Conrad Convectors and Radiators v/ Sonni Meinertz. Skanderborg. 1972: 177.
- Conradsen, P., v/ Per Conradsen og Inge Olsen. Frederikshavn. 1968: 198.
- Constantin og Victor Design ved Detsis og Christofis. 1972: 145.
- Constru-Matic v/ Hans Agerholm Sørensen. Them komm. 1965: 83.
- Contadan Signallektik v/ H. Larsen. Skødstrup. 1971: 156.
- Container Express v/ Jan Jacobsen. Gentofte. 1970: 171, 176.
- Container-Renovationen v/ Svend G. Hansen. Ålborg. 1969: 141.
- Container-Transporten v/ Roland Munch. Esbjerg. 1968: 76.
- Containerværket v/ K. H. Juncker & C. Andersen. Jyderup komm. 1967: 212.
- Conteltra v. P. O. H. Jessen. Frederiksborg komm. 1962: 25.
- Contemporaa ved Holger Strøm. Gladsaxe komm. 1964: 103.
- Conterna v/ E. Hansen. 1962: 16.
- Continuator I/S v. A. Bjerregård Jokumsen & Chr. Stougård-Andersen. Frederiksborg komm. 1962: 30, 143.
- Continent v/ Leif Larsen. Rengørings- og handelsselskab. 1969: 59.
- *Continental Candy Company v/ Betty Sørensen og Jørgen Erik Bagger Sørensen. Vejle. 1960: 191. 1971: 184. 1972: 39.
- Continental Candy Company v/ Erik Bagger Sørensen og Holger Bagger Sørensen. Vejle. 1972: 39.
- Continental Steel ved Vagn og Benny Sørensen. Lyngby-Tårnbæk. 1965: 217.
- Continental Vinimport v/ Henning Schøn-herr. Vejle. 1966: 139.
- Conti-Sale v/ E. Kromann. Greve-Kildebrønde. 1969: 136.
- Cont-Oil ved Malthe Olesen. 1960: 30. 1968: 86.
- Conto Magasinet ved I. A. Bornhoff. Aarhus. 1934: 272 (2 Anm.). 1970: 33.
- Contra Musikforlag v/ J. Wedege. Helsingør. 1972: 173.
- *Contrade ved V. Thorslunn Jensen. Tikkøb. 1968: 204. 1972: 210.
- Contrin, i S. ved L. Bahr og E. Boserup Bahr. Frederiksberg. 1950: 65. 1961: 169/170.
- Con-Truck. 1971: 201.
- *Contra Musikforlag ved Burmeister og Wedege. Helsingør. 1971: 164. 1972: 173.
- Contur v/ W. Jerichau. Gentofte. 1962: 80.
- Conventria v/ Anker Kristensen. 1947: 47.
- Convoy v. Ingeman Jørgensen. 1946: 56.
- Cooperative Condensery Sealand. Ringsted. 1965: 59, 92.
- Cooperative Malerforretning, Den, i Mid-delfart S. m. b. A. 1946: 29. 1966: 194.
- Cooperative Malerforretning, Den (S. m. b. A.). Odense. 1933: 87. 1959: 250. 1970: 220/221. 1971: 195.
- Coops, C., & Søn. Vejle. 1950: 92. 1960: 218. 1961: 92.
- Copenhagen Arts Export v/ R. Rosen-vinge Pedersen. Gentofte komm. 1958: 54.
- Copenhagen Art Shop v/ V. Hoverby. 1960: 251.
- Copenhagen Buying Office v/ Finn B. Larsen. 1972: 252.
- Copenhagen City Agency ved Leif og Bent Anthonson. 1969: 79.
- *Copenhagen Copper v/ Chr. Fode, Even Olsen og Chr. Fode. 1967: 188. 1972: 170.
- Copenhagen Cutlery ved Tage Nørgaard. 1953: 67.
- Copenhagen Flowers v/ Knud Ove Toft. Brøndbyerne. 1968: 204.
- Copenhagen Handknit v/ Erik Juul Christensen & Co. 1967: 261.
- Copenhagen Handycraft ved Per Tornow. Gentofte komm. 1962: 170.
- Copenhagen Import & Export v/ Elo Jørgensen og Ejnar Jensen. Værløse. 1968: 9.

- Copenhagen Limousine Service ved Axel Gustav Pitzner. Frederiksberg. 1968: 31.
- Copenhagen Music v/ Rasmussen & Andersen. Frederiksberg. 1969: 117. 1972: 166.
- Copenhagen Razor Blade Comp., The. M. Rotwitt. Frederiksberg. 1941: 148, 191.
- Copenhagen Shipping Times Trading & Investment, The v/ M. F. Lehnssdal. 1962: 144.
- Copenhagen Street Lamps v/ H. Hildebrandt. 1959: 269.
- Copenhagen Trading Co. v/ H. & V. Emanuelson. 1967: 183.
- Copenhagen Vibrator Products v/ Per Larsen. Havdrup-Solrød komm. 1969: 136.
- Coptrade v/ Ole Friis og Freddie Hansen. 1965: 160.
- Copyprint, ved Knud Bramsen. 1958: 129. 1964: 129.
- *Coq Trading Company v/ Bernskov & Thorbeck. 1971: 9, 82. 1972: 239.
- Cordsen, Willy. Isenkram en gros. Frederiksberg. 1943: 236.
- Corella Strømpefabrik v/ Lis og Pierre Maffait. Silkeborg. 1971: 205.
- Corfi v/ I. M. Christensen. Lyngby-Tårnbæk. 1971: 90.
- Corfitzen, Carl Teodor. Horsens. 1932: 222.
- Corinth, C. Rødovre. 1970: 20.
- Corlex Import v/ Bertel L. Krogh & Co. Gladsaxe. 1967: 214.
- Cornelius & Co. Helsingør. 1964: 201.
- Cornelius, Chr. Edvard. 1948: 61, 130. 1953: 249.
- Cornelius, H. P. Vejle. 1970: 11.
- Cornelius-Knudsen, K., & Co. Lyngby-Taarbæk komm. 1953: 246. 1966: 100.
- Corneliusen og Majgaard I/S. 1970: 23.
- Corneliussen, Ove. Fredensborg-Humlebæk. 1972: 210.
- Corner-Bageriet v/ Jens Nielsen. Århus. 1969: 95.
- Corona Film v/ Andreasen og Jul Jensen. Jersie-Kr. Skensved komm. 1967: 95.
- Corona Forniklings og Forkromningsanstalt v/ Palle Larsen. Odense. 1971: 226.
- Corona import og export v/ E. Blensted og P. Raaskou Hansen. Ballerup-Maaløv. 1966: 65.
- Coronet Cake ved Aksel W. Jensen. Rødovre Komm. 1946: 80.
- *Corri-Flex v/ H. Christensen. Frederiksberg. 1952: 66. 1972: 242.
- Corset Liberty Gladys Schouboe Sacht og Carl Sacht. Frederiksberg. 1950: 49. 1963: 116.
- Cortronic Ingeniørfirma v/ H. Kortsen. Gentofte. 1965: 230.
- Cortsens, Ejler, Eftf. Nykøbing M. 1967: 200.
- Corvus v/ W. Raabe. Sønderborg. 1958: 129.
- Cosmetolog ved E. Høltermand. Århus. 1964: 236.
- Cosmic. Erik Vogt. 1940: 156.
- Cosmodan v/ E. Jørgensen. 1960: 118.
- Cosmopole v/ Kristian Daugbjerg. 1962: 81.
- Costa-mode ved Ernst Sørensen. Herning. 1962: 245.
- Cotex, I/S, v. O. Hartvigsen & J. Petersen. Ll. Lyngby. 1966: 94.
- Co tryk, Chr. Olsen's Eftf., Grafisk Anstalt Aros v/ A. Haagen Jensen & E. Hald Jensen. Århus. 1970: 269.
- Couch Marine v/ Lasse Verner Kjersgaard. 1968: 162.
- Cour, La, & Faber. 1967: 154.
- la Cour, Schow & Petersen, Ingeniører. Aarhus. 1948: 72. 1949: 207. 1953: 103.
- Courant v/ J. Ternskov. Gentofte. 1966: 113.
- Coutinho, Caro & Co. Agentur i København ved Paul Rasmussen. 1965: 214.
- Cover Teknik v/ Erik Bjerregaard. Aabyhøj. 1966: 132.
- Cowox v/ Bo Lundgaard. Esbjerg. 1970: 8.
- Crabra ved Gerda Cramer og Jørgen Iver Brask. Horsens. 1947: 19, 169.
- Crabtex v/ Krabbe Søe. Århus. 1964: 64.
- Cramers Dampvadskeri ved Svend Cramer. Aalborg. 1925: 93. 1937: 208.
- Cravatex v/ P. Bøgelund Ravn. Randers. 1971: 235.
- Createam v/ John Wendelboe. 1969: 168.
- Création Mardi v/ Knud Mardahl. 1969: 230.
- Creactiv F. Brylle. 1970: 225.
- Créditas v/ Valentin Hansen. 1969: 44.
- Cremo Cheese Company I/S v/ Erik Reinhard & Co. 1953: 131. 1956: 7. 1958: 191. 1961: 33. 1967: 240.

- Cresta-nit v/ Christen Christensen, Rødovre. 1965: 213, 217.
- Cresta-Tools v/ Christen Christensen, Rødovre. 1965: 213.
- Creutz, M., & Co. Odense. 1933: 226. 1937: 251.
- Cridland, Poul. 1946: 133. 1952: 118.
- Crio v/ Karl Johan Richard Rasmussen. Odense. 1952: 54.
- Crisex v/ Guldbjerg & Christensen, Esbjerg. 1965: 181.
- Croma, I/S, v/ A. Christiansen og E. Jøns-son. Glostrup. 1966: 226.
- Crome & Goldschmidts Fabrikers Oplag og Udsalg. Johs Rasch. Kjøge. 1889: 134.
- Crome, K. Søllerød. 1967: 88.
- Cronemann, Frederik. Randers. 1923: 17.
- Cronex v/ Palle Withen. Aarhus. 1947: 79.
- Cronit v/ Firmaet Valentin Aage Møller & Co. 1950: 181. 1971: 146.
- Cruse, Hj., & Co. 1924: 149, 193. 1945: 122. 1946: 5. 1953: 188. 1956: 222.
- Cuba Sko. 1956: 154.
- Cubana v/ C. Abbelin. 1963: 151.
- Cubic-Cold v/ G. Ladegaard Kristensen. 1955: 70.
- *Cubus Gulv og Væg Service I/S. Gentofte. 1968: 148. 1972: 83.
- Cultex v/ Poul Tuxen. Gentofte. 1953: 246.
- Cumor Trading v/ H. Schou Jørgensen. 1971: 34.
- Cupo Filmteknik v/ O. Mørck, Søllerød. 1971: 2.
- Curdts', Otto, Eftf.s Efterfølger. 1950: 195. 1964: 14. 1969: 89.
- Curio v/ V. Böttcher. 1957: 47.
- Cutisan Laboratorium v/ Bjørn Holst-Christensen. 1960: 126.
- Cuvix v/ Stig Rasmussen, Gladsaxe. 1969: 167.
- Cykelforretningen Kondi, Ribe, ved Carl Hansen. 1972: 192.
- Cykelhandlernes Fællesindkøb A. m. b. a., 1972: 205.
- Cycle- og Automobilforretningen Hambra ved Kai Rosendahl Jacobsen. 1943: 161.
- Cyklebørsen I/S v/ Brdr. Andersen. Bjer-ringbro. 1969: 230.
- Cyklebørsen ved Børge Sørensen. Ejby-Dalby Komm. 1943: 141.
- Cyklefabriken »Aladdin« v. H. W. Peder-sen. 1953: 141.
- Cyklefabrikken Fix ved C. Frandsen. 1930: 244. 1943: 227. 1964: 194.
- Cyklefabrikken Fyn ved A. T. Møller. Svendborg. 1949: 64. 1950: 221.
- Cyklefabriken Jydens en gros Lager paa Sjælland og Lolland-Falster ved M. Bro-gaard. Slagelse. 1908: 39. 1910: 101.
- Cyclefabriken København ved G. Carl Nielsen. 1950: 163.
- Cyklefabriken Sport v/ H. Hansen. 1965: 45.
- Cykleforretningen Billigheden v/ Akton Svendsen. Grenaa. 1953: 144.
- Cycleforretningen »Bornholm« v. Emil Nielsen og John Jensen. 1957: 251. 1968: 171.
- Cykleforretningen Konkurrenten ved O. Petersen. 1930: 160.
- Cykleforretningen »Løven« v/ Aksel Hen-riksen. Holbæk. 1957: 223.
- Cykleforretningen O-Kay. A. Hansen. 1951: 112.
- Cykleforretningen Pilen v/ Thomas M. Jensen. Aarhus. 1949: 190.
- Cycleforretningen Svalen ved Johs. Mad-sen. Fredericia. 1909: 303. 1912: 88.
- Cycleforretningen Svalen v/ P. Thomsen. 1921: 85.
- Cykleforretningen Thor P. E. Hansen. 1922: 30. 1943: 163.
- Cycleforretningen Urania ved Chr. Jør-gensen. 1912: 300. 1928: 111. 1939: 95. 1968: 117.
- Cykleforretningen »Victory« v/ E. Beck-Rasmussen. 1957: 22.
- Cyklehuset v. Sv. Rasmussen. Aarhus. 1947: 79.
- Cycleimporten ved Johs. Petersen. Oden-se. 1925: 237. 1928: 175.
- Cyklemagasinet v/ Ulf Svensen-Stevns. 1950: 46.
- Cykie- og Motorforretningen Dansk Grif-fon. J. P. Gribskjold. 1922: 148.
- Cykle & Radioforretningen Viben ved Emil Thomsen. 1942: 47.
- Cycle- og Ringfabriken Jyden, P. Ander-sen. Aalestrup. 1907: 99. 1908: 129. 1911: 336. 1916: 302. 1919: 278. 1920: 18. 1921: 174. I Likvidation. 1922: 163.
- Cyco C. W. Yhr. 1944: 199. 1951: 30.
- Cylinderpap v/ O. Trolle Jacobsen. 1968: 46.
- Cyprus Wine Company (Cypern Vin Com-pagni) v. Max Fodgaard og Co. F.berg. 1964: 184.

- Czecho Handel v/ Irena Trojanová. Frederiksberg. 1968: 134.
- Cæsar - Specialbutikken for mænd v/ Poul W. Bech. Viborg. 1969: 190.
- Cæsar Sølvsmedie v/ H. Bang. 1962: 111.
- D** B. & C. C. — Danish Butter & Cheese Company. Holbæk. 1959: 187/188. 1971: 198.
- D. B. O. v/ N. K. Andresen. Rødovre. 1971: 225.
- D. & C. Silketryk v. Demsig & Christensen. Frederiksberg komm. 1956: 172.
- D. C. E. Danish Component Export v/ K. Christensen. 1971: 71.
- D. E. H. ved S. Husted-Andersen. Herlev. 1960: 228.
- D. E. S. (Dansk Elektro Service) ved K. V. Andersen. Odense. 1944: 39.
- D I F A, Frederikssund, ved Tove Jørgensen. 1969: 11.
- D I F A, Frederikssund ved Keld Jørgensen. 1969: 11.
- D I S Congress Service. 1971: 136.
- D K-elektro I/S v/ Dyrborg & Kristensen. Lyngby-Tårnbæk. 1970: 97.
- D. K. Industries Danmark K/S v/ Per Bundgaard. Silkeborg. 1972: 254, jfr. 177.
- D. K. Kitler ved Knud Hedegaard. Aarhus. 1939: 84.
- D. K.-Kitler v/ Emil Larsen. 1932: 92 1952: 182.
- D. K. I. Dansk Komponent Import v/ K. Christensen. 1969: 67.
- D. L. G. (Dansk Landbrugs Grovvarereselskab). 1969: 161.
- D M W-Oliefyrrservice I/S. Gladsaxe. 1969: 174. 1970: 54. 1971: 1, 116.
- D O F O a.m.b.a. (Danske Ostemejeriers Fællessalg og Osteeksport). Haderslev. 1960: 292. 1965: 21, 229. 1968: 5. 1969: 18. 1970: 11. 1971: 9, 57. 1972: 46, 199.
- D. O. K. ved Arne Jensen. Horsens. 1950: 154.
- D. P. K. ved M. Grumstrup. Lyngby. 1965: 177.
- D R Trading I/S v/ Asger Per Rindom, og William Einar Dessau. Lyngby-Tårnbæk. 1967: 242.
- *D. S. O. (Dansk Salgs Organisation) v/ A. Juhl Rasmussen. Lyngby-Tårnbæk komm. 1959: 94. 1972: 254.
- D S R Forlag - Boghandel. Fr.berg. 1965: 67.
- D. S. R.'s Baadeværft. 1943: 254. 1956: 45.
- D-sign Fashion ved Tage Meyer. Engom komm. 1965: 167.
- D. T. A. ved Arne Kristiansen. Århus. 1963: 85.
- D. V. S. v/ Elo Larsen. Tårnby. 1970: 172.
- D W-trading v/ Gunnar Dahl-Weile. Søllerød. 1970: 247.
- Dåbsplatten v/ Sv. Østergaard. Frederiksberg. 1966: 159.
- Dabo v/ S. Dawids og C. Boe. Gentofte. 1970: 25.
- Dachema v. T. Schultz. 1961: 94.
- Dacia Trading, I.S., ved Kirsten Strøm og Co. Ramsø. 1972: 254.
- Dacim v/ Erik Edinger. 1959: 63. 1962: 23. 1971: 8.
- Daco Im- og Eksport v /Gunner Kruse. Aarhus. 1946: 158.
- Daddyson Tobacco Factory v/ Erik Stokkebye. Odense. 1964: 65.
- Dafa Generalagentur ved Justesen & Co. 1954: 70.
- Dafacos v/ P. & B. Steffen Nielsen. 1966: 73.
- Dafi Sport ved H. Jensen. Herning. 1945: 147.
- Dafruco ved P. Gerner-Rasmussen. 1946: 166.
- Dagare v/ Carlo Rasmussen. 1949: 39. 1950: 47, 147.
- *Dagbladet Djursland ved Otto Preben Elmenhoff Winge og fru Vibeke Elmenhoff Lund. Randers. 1965: 156. 1972: 70.
- Dagama v/ B. M. Sevel. Torslunde-Ishøj. 1972: 122.
- Dagens middag v/ Edv. W. Bramsen. Herlev komm. 1961: 232.
- Dagentas v/ Jens Færch-Jørgensen. 1964: 185.
- Dagimex v. Glahn og F. Hansen. Fr-berg. 1962: 151.
- Dagmar v/ Palm Erling Djursø. Ringsted. 1939: 229.
- Dagmargades Viktualiehandel v/ Joan Carstensen og Esther Carstensen. 1963: 48/49.
- Dagnæs Brændsels- og Vognmandsforretning v/ S. Andersen. Tyrsted-Uth komm. 1956: 33.

- Dagnæs Byg I/S v/ Niels Erik Larsen og Kaj Rasmussen. Horsens. 1972: 157.
- Dagnæs Glaslager v/ C. O. Hansen og Søn. Horsens. 1972: 105.
- Dagu Manufaktur v/ Daniel Kublitz. 1953: 31.
- Dahl & søn. Ålborg. 1958: 133.
- Dahl, Aage, & Co. 1941: 20/21. 1945: 31. 1950: 143. 1958: 11. 1970: 269.
- Dahl, Alex. Rødovre. 1970: 184.
- Dahl, Bjarne, malermester. Gentofte. 1950: 149. 1953: 204.
- Dahl, G. H., & Søn. Svendborg. 1944: 168. 1965: 59.
- Dahl, Halvor. 1914: 37. 1931: 208. 1951: 56.
- Dahl, J. Haderslev. 1935: 230.
- Dahl, J., & Sønner. Odense. 1933: 226. 1936: 220. 1949: 205. 1955: 96. 1961: 33. 1967: 220.
- Dahl, J. A. Aalborg. 1946: 175. 1954: 29.
- Dahl, Johannes, & Co. Skive. 1961: 115. 1966: 162. 1971: 256.
- Dahl, Niels & Co. 1960: 88. 1962: 111.
- Dahl, Oscar J. 1920: 200.
- Dahl, Peder, & Sønner. Balling-Volling komm. 1965: 108. 1966: 119. 1972: 171.
- Dahl, Richard, og Co. Handelsselskab I/S. Herning. 1971: 198/199.
- Dahl, Sophus Peter. Aarhus. 1917: 335. 1918: 201 (2 Anm.).
- Dahl, T. E., og søn. Haderslev. 1952: 8. 39. 1955: 28.
- Dahls, Alvild, 3. eftf. v/ O. Mathiesen. 1961: 131.
- *Dahls El-teknik, v/ P. Valentin og L. Møller. Viborg. 1972: 93, 102.
- Dahl's, I., Eftf., Frkn. Andersen & Mad-sen. Odense. 1934: 40. 1955: 66.
- Dahl's, N. A., Eftf. Frederiksberg. 1948: 65.
- Dahls, Wiggo, Porcellænsforretning ved Clement Dahl. 1903: 159. 1935: 124, 158.
- Dahls Kurvekunst. Glostrup. 1960: 260.
- Dahls Radio, 1937: 3.
- Dahl-Jensens Porcellænsfabrik. 1927: 186. 1961: 3.
- Dahlani ved Th. Dahl. Aalborg. 1947: 33.
- Dahlberg, E., Assuranceforretning. 1952: 15, 29. 1953: 213. 1955: 73. 1959: 68. 1963: 86. 1969: 181. 1970: 217. 1971: 124.
- Dahlbergs, Peter, Eft. v/ Erik Nielsen. 1963: 166.
- Dahm's, Carl, 2. Eftf. v/ Kamilla Dahm og Ellen Dahm, Helsingør. 1962: 20, 101/102.
- Dahms. Otto. Frederiksberg. 1942: 108. 1943: 235. 1949: 60. 1968: 137.
- Daiwa, Danmark v/ Jørn Aaboe Jensen. Korsør. 1970: 43.
- Dakattun v/ T. H. Langebæk. 1944: 54, jfr. 1943: 234. 1950: 64. 1952: 189. 1961: 140.
- Dakoba, I/S, ved Gustav Nielsen, Aage Hansen og Henry Sørensen. Dalum komm. 1948: 137.
- Dakop v. Ole Ivar Jakobsen, Frederiksberg komm. 1962: 201.
- Dakota Ohland-Andersen & Uhde Nielsen. 1943: 180.
- Dal-bo v/ H. K. Pedersen. Randbøl. 1966: 193.
- Dalby Brugsforening. 1904: 112. 1905: 100. 1906: 60. 1907: 118. 1908: 98. 1911: 74. 1914: 115. 1916: 88. 1918: 144. 1938: 54. 1955: 172. 1956: 87. 1959: 43. 1961: 112. 1965: 56.
- Dalby Brugsforening. Løve Herred. 1932: 76.
- Dalby Gryn- og Hvedemølle ved H. P. Petersen. 1933: 236. 1958: 260. 1959: 48.
- Dalby Laboratorieglass v/ Tove Christensen, Sanderum komm. 1964: 188.
- Dalby Sparekasse. 1969: 88.
- Dalby Taagerup Overdrevs og Omegns Forbrugsforening. 1889: 446. 1890: 74. 1892: 75. 1893: 69. 1900: 116. 1901: 118. 1903: 145. 1904: 134. 1905: 142. 1909: 211. 1910: 159. 1911: 193. 1912: 190. 1914: 177. 1915: 168. 1918: 95. 1919: 178. 1923: 142. 1949: 97. 1965: 43, 134/135.
- Dalby, A. H. 1964: 67.
- Dalbyneder Brugsforening. 1943: 57, 244. 1947: 72. 1948: 107. 1950: 55. 1952: 104. 1953: 64. 1957: 15. 1958: 99. 1959: 61. 1960: 127. 1961: 33. 1962: 34. 1963: 41. 1964: 21. 1965: 24. 1966: 29. 1967: 33. 1968: 28. 1969: 33. 1971: 85.
- Daleburn of London v/ Laurvig Klausen og Willy Bendt Petersen. Ålborg. 1967: 205.
- Dalens Autoværksted v/ Johs. Bisted. Gadstrup-Syv komm. 1958: 123.

- Daler Sogns Sparekasse. 1925: 225. 1931: 156. 1942: 248. 1948: 91. 1956: 87. 1963: 87. 1965: 202/203.
- Dalgård Fabriksudsalget. Thisted. 1963: 209.
- Dalgaard, Sv. O., I/S. Herning. 1957: 190.
- Dalgaard's Boghandel. Ikast komm. 1949: 158.
- Dalhoff & Co., Pengeskabsfabrik og Klein-smedie. Aarhus. 1949: 50/51. 1951: 139, 200.
- Dalhof, Herluf J., & Søn. Nørresnede. 1937: 212.
- Dalhoffs, H., Søns Eftf. 1935: 104.
- Dall og Jepsen v/ Jørgen S. Jepsen. Rød-ding. 1959: 170, 278. 1960: 61.
- Dall-Franke, I/S. Jyllinge-Gundsømagle komm. 1969: 85.
- Dallerup Sogns Spare- og Laanekasse. 1889: 379. 1892: 133. 1895: 33. 1907: 182. 1926: 202. 1929: 76/77. 1933: 117. 1938: 132. 1941: 178. 1943: 127. 1961: 110. 1965: 184/185.
- Dalmex v/ N. Dalgaard-Mikkelsen. 1962: 64.
- Dalmose Boghandel ved Erna Bertelsen og Bertha Nielsen. Gimlinge Komm. 1940: 183.
- Dalpin v/ Preben I. Nielsen. Ølstykke. 1970: 112.
- Dalsgaard, M., & Søn, autoriserede el-installatører. Bjerringbro komm. 1964: 86/87. 1966: 180.
- Dalsø Flaskegas Compagni ved brdr. Dalgaard Sørensen. Brabrand-Aarslev komm. 1950: 154. 1953: 124. 1954: 127, 140. 1956: 20. 1959: 35, 37. 1960: 242. 1966: 36. 1967: 151. 1968: 162, 181. 1969: 159, 193. 1971: 126, 261.
- Dalum Brugsforening. 1934: 117, 267.
- Dalum Elektricitetskontor ved A. E. Jensen. 1919: 209, 323. 1920: 126.
- Dalum Kaffe- og Smørlager ved Else Knudsen. 1930: 104.
- Dalum Møbelfabrik ved Gustav Nielsen. Hjallesø, Dalum Komm. 1946: 190.
- Dalum-Hjallese Begravelsesforretning v/ K. Mogensen. Odense. 1971: 1.
- Dalum-Hjallese Olieforsyning v/ Jørgen Larsen. 1959: 140.
- Dam & Olsens Eftf., Chr. Dam. Rønne. 1910: 14.
- Dam, Anton, Møbeletablisement. Fr.berg. 1929: 134. 1936: 82. 1938: 27, 77, 257. 1941: 191. 1966: 68, 80.
- Dam, Carl. Roskilde. 1958: 259. 1967: 227.
- Dam, Fred., & Co.'s Eft. 1959: 244.
- Dam, N. S., & Co.'s Eftfg., forh. 1933: 195. 1935: 48. 1942: 233. 1945: 56. 1946: 97. 1951: 192.
- Dams, P., Efterfølger, B. Mikkelsen & Co. Rønne. 1944: 167.
- *Dams, William, Boghandel. Rønne. 1955: 106. 1972: 140.
- Damaskus I/S v/ Aksel Andreasen & Hans Marker. 1970: 76, 152/153.
- *Damberg & Co. 1971: 101, 254. 1972: 14.
- Damberg Design & Co. Ledøje-Smørum. 1972: 188.
- Damborg, Chr. & Søn. Aalborg. 1933: 11, 274.
- Damborg, Jens Aage, & Co. Nørre Djurs. 1972: 227.
- Dameco ved Jørgen Høyer. Aalborg. 1947: 127. 1967: 40.
- Damefrisørerne Thorell og Clausen. 1955: 12.
- Damefrisørsalonen Bernina v/ P. Vogelius Pedersen. Århus. 1970: 247.
- Damefrisørsalonen Bligaard v/ J. Bligaard Pedersen og Bodil Grønnebak, Ålborg. 1972: 130.
- Damefrisørsalonen Chic ved G. Pelm. Hillerød. 1932: 99.
- Damefrisør Salon con-amore v/ Gørrild Bjørklund. 1966: 122.
- Damefrisørsalonen Eminent ved Elly Mächer. 1951: 261.
- Damefrisørsalonen Joe ved Marie Christiansen og Erna Møhler. Haderslev. 1940: 89.
- Damefrisørsalonen Kirk, I/S. 1961: 94/95.
- Damefrisørsalonen Madame v/ Inga Klitgaard. 1951: 153.
- Damefrisør-Salon Marselis ved Jakobine Jensen. Aarhus. 1934: 273. 1955: 87.
- Damefrisørsalonen Mika ved M. Demant. Randers. 1971: 34.
- Damefrisørsalon Stuhr, I/S. 1968: 179.
- Damefrisørsalonen Willock v/ S. Foldberg og S. Hansen. Aarhus. 190.
- Damefrisørsalonen Ydun v/ Magda Truel-sen. Esbjerg. 1942: 206.
- Damefrisør- og Skønhedssalonen v/ Bern-hardt Petersen og Edvin Hansen. 1939: 180.
- Damehuset v. N. Chr. Jensen. Nørre Åby komm. 1960: 298.

- Damelingeri Ado v/ K. E. Adolphsen. 1935: 262.
- *Damelingeriforretningen Lone v/ Margrethe og Else Bobøl-Jørgensen. Gentofte. 1950: 65. 1972: 156.
- Damelingeriforretningen Nizzet ved Anna Hedelund. Frederiksberg. 1946: 60. 1968: 89.
- Damerco (Danish Mercantile Company) ved Svend Heineke & Co. Kerteminde. 1945: 98. 1946: 12.
- Damernes Frisør ved I. Søndergaard. Esbjerg. 1959: 27.
- Damernes Frisør-Salon ved H. E. V. N. J. Meyer. Thisted. 1932: 196. 1933: 114. 1955: 13.
- Damernes Konfektions Magasin v/ Frederik Aage Rasmussen. Aarhus. 1951: 261.
- Damernes Magasin ved Eder-Jensen. Svendborg. 1951: 66.
- Damernes Magasin v/ Tove Nielsen. Horsens. 1968: 72.
- Damernes Magasin ved Andrea Weiland. Fredericia. 1926: 130.
- Damernes Magasin Spar v/ Jørgen Jensen. Nyborg. 1962: 251.
- Damernes Modemagasin v/ Jenny Knudsen. Esbjerg. 1931: 85.
- Damernes Modemagasin ved J. Rasmussen. Fredericia. 1927: 39.
- Damernes og børnenes specialforretning v/ M. C. Jappe og søn. Fåborg. 1969: 17.
- Damesalon Li' Gre ved G. Hørlis og G. Pedersen. 1958: 146.
- Dametasken v/ Holm & Frederiksen. 1955: 160.
- *Damgaard og Højberg. Guldager komm. 1968: 207, 214. 1972: 20.
- Damgaard & Janniche. Århus. 1961: 32.
- Damgaard, Alf Frølund, Herning. 1967: 107.
- Damgaard, Mads Eg. 1951: 57.
- Damgaards, J. Andersen. Odense. 1943: 213, 241. 1961: 96.
- Damgaards, Kr., Efterfølger. Kjøge. 1899: 163.
- Damgaards Væverier. 1966: 200. 1970: 152.
- Da-Mi v/ Carl W. Olesen og P. O. Sørensen. Risskov, Vejby-Risskov komm. 1961: 102/103.
- Damino, I/S ved Nielsen & Smith Aktieselskab og Hans Conrad Pihl. Gesten komm. 1967: 68. 1969: 236.
- Damkjær & Co. Åbenrå. 1966: 21.
- Damkjær og Nissen. Øsby. 1940: 21. 1955: 18.
- Damm, Eugen Frantz Henning. 1957: 94.
- Dammanns, H., 2. etf. v/ Eberhardt Ferdinand Steffens. Haderslev. 1964: 238.
- Damoco v/ Bryde Darlov. 1966: 45.
- Damofrex Phønix v. B. Pontoppidan & Co. Lyngby-Tårnbæk. 1965: 40, 73.
- Damppressen Elegant v/ E. Petersen og H. Svendsen. Assens. 1946: 207.
- Dampvaskeriet Cito ved A. R. Johansson & Søn. Taarnby komm. 1954: 112.
- Dampvaskeriet Dania ved J. Østergaard. Hjørring. 1943: 35.
- Dampvaskeriet Solvang v/ Preben Becker Ålborg. 1964: 136.
- Dampvaskeriet Thor, Horsens Dampvaskeri ved O. Paludan Seedorff. 1910: 79. 1942: 96.
- Dampvæveriernes Udsalg ved Valdemar Christensen. Varde. 1901: 33.
- Damrens v/ Jørgen Iversen. Aulum-Haderup komm. 1970: 204.
- Damsgaard & Søn. Silkeborg. 1970: 6.
- Damskier & Hansen, I/S. Århus. 1967: 45.
- Damsø v/ Preben Dam Sørensen. Åle komm. 1968: 149.
- Damsø Farvehandel v/ Bernh. Hansen. 1954: 196.
- *Damsø Forkromnings Anstalt ved Lauge Olsen. 1952: 84. 1972: 162.
- Damsø Kolonial Lager v/ M. Koch. 1955: 38.
- Damsøtryk v/ Reinholdt Nielsen og E. I. Jørgensen. 1964: 5.
- Dan v/ Wiktor Olesen, Hirtshals. 1965: 14.
- Dan Aero ved brdr. Skov, Aasted. 1968: 137.
- *Dan Art ved Finn Rasmussen og Peter Prohaska. Lyngby-Tårnbæk komm. 1962: 187. 1972: 40.
- Dan-Artis ved Ole Møller. Stenmagle. 1962: 150.
- Dan Basis v/ Søren Funch. 1969: 98.
- Danbo-Byggevirksomhed ved Ove Rasmussen. Nr. Alslev. 1972: 218.
- Dan:contact I/S ved Jørgen Gammelgaard Jensen og Bent Bisgaard. Frederiksberg. 1972: 80.
- Dancosmetic (Steen Skaaning Larsen). 1972: 11.

- Dan-Cosmetic v/ Hanne Bundgaard. Bal-
lerup-Måløv. 1968: 147.
- Dan-East v/ Preben Haabegaard. Værløse.
1968: 34.
- Dan Fiskeindustri v/ H. S. Prang. Aarhus.
1948: 88. 1959: 126.
- Dan, Knud E. Toroslunde-Ishøj. 1970: 205.
1971: 5.
- Dana. Nørre-Aaby. 1925: 238.
- *Danabeta Specialtryk v/ Kristian Storm.
Odense. 1961: 68. 1972: 137.
- Danabin I/S ved P. E. Christiansen & Co.
Randbøl komm. 1965: 139.
- Dana Blitz Skolefoto v/ Hornbæk Eriksen
Horsens. 1955: 232.
- Dana-Blok ved Flemming Jensen. Norup
komm. 1965: 13.
- Danabo v/Jørgen Larsen. Århus. 1972:
14.
- Danabyg v/ H. Ahlgreen Larsen. Århus.
1970: 225.
- Danadko v/ S. M. Jørgensen. 1955: 197.
1967: 267. 1969: 209.
- Dana Elektro ved Bent Feffer. Odense.
1962: 184.
- Danaflor Møbelfabrik v/ J. L. Jørgensen.
Randers. 1970: 245.
- Danaform v/ A. Aslafsén. Sengeløse.
1967: 66.
- Danalin ved P. C. Bach. Randers. 1932:
267. 1954: 143. 1962: 29.
- Danaln Industri og Handel v/ Carlo A.
Jensen. 1970: 61.
- Danameter ved Henning Jensen. 1946: 39.
- Dana-Mix v/ fabrikant Ole Olsen. 1971:
28.
- Dana Mode Industri ved Rønberg Ander-
sen. Rind komm. 1965: 212.
- Dana-Møbler og Tæpper »Bohave for
Tjeaestemænd« v/ Frode K. Kjørup.
1959: 49.
- Dana Ost en gros Johannes Edlefsen v/
fru Jensine Erlefsen. Frederiksberg.
1970: 46.
- Danapak - Mejeribrugets Emballagefa-
brik, A.m.b.a. Slagelse. 1965: 147, 176.
1967: 12, 171, 231. 1970: 142. 1971:
173. 1972: 152/153.
- Dana Pharmaceutical House v/ Aage S.
Nilsson. 1953: 70.
- Dana-Phondex v. Svanholm & Andersen.
Middelfart. 1966: 226.
- Dana-Plast v/ Peter Jørgensen. Høje-Tå-
strup. 1967: 137.
- Danapple v/ Steinmetz Schmaltz. 1968:
81.
- Danart v/ G. Jul Christiansen. 1967: 265.
- Danarco v/ T. Lenbroch. Lystrup, Elsted
komm. 1960: 32.
- Dan-Arms v/ Erik Schnipper. 1970: 162.
- Danaroma. Bruno Christensen. 1940: 158.
- Dana-Roser v/ Willy Sørensen. Brabrand.
1964: 190.
- *Danasound v/ Steen Daugbjerg Christi-
ansen. 1969: 1. 1972: 58.
- Dana-Sport v/ H. Albertsen. Ålborg. 1965:
129.
- Dana, Sydjysk Iscreamfabrik I/S, Inde-
havere: Kolding Andelsmejeri og A/S
Slotsmøllens Fabriker. Kolding. 1943:
18, 220. 1948: 91. 1950: 16
- Dana-Tarm v/ Svend Aage Bohl. Oden-
se. 1968: 8.
- Danatas ved P. A. Andresen. 1946: 118.
- Danatex v. Carl Paulsen. Frederiksberg.
1941: 22. 1962: 130. 1963: 32. 1965:
14. 1966: 87.
- Danatrade I/S v/ Peter Fred Christiansen,
Poul-René Sustmann Hansen og Mo-
gens Rubinstein. Brøndbyerne. 1970:
117.
- Dana Trading v/ Jens Peter Haahr. Vejle.
1959: 135, 268.
- Danatryk. Slagelse. 1959: 60.
- Dana-Vognen v. Fr. Hansen. Roskilde.
1949: 185.
- Danax-Air v/ Christensen. 1970: 174.
- Danbar v/ A. H. Christiansen. Høje-Tå-
strup. 1970: 209.
- Danbatt v/ A. Wenzel. Glostrup komm.
1960: 213.
- Danbell ved Annemari Jensen. 1969: 135,
137.
- Danbi, Dansk Børste Industri ved Knud H.
Olsen. Frederiksberg. 1950: 85.
- Danblomst v/ Lone Madsen. Slagslunde.
1970: 250.
- Danbo-Gulve v/ Jan Larsen. Høje-Tåstrup
komm. 1962: 202.
- Danboat I/S ved K. Thostrup-Hansen og
C. Thostrup-Hansen. Ærøskøbing. 1959:
162. 1960: 57. 1971: 101.
- Danbyg v/ Kirsten Laursen. Ålborg. 1964:
106.
- Dan-Byg v/ Karen Amalie Simonsen. Es-
bjerg. 1966: 151.
- Dan-Cap v/ O. Tange. Gladsaxe. 1969:
54.
- Dancheese v/ Ejnar Poulsen. Sædder
komm. 1957: 174.
- Danchema v/ Palle Nielsen. 1967: 125.

- Danchoco ved Niels Ejnar Vester, Gladsaxe komm. 1964: 138.
- Danckwardts Efterfølgeres Maskinfabrik, Esbjerg. 1920: 42. 1930: 213. 1963: 134, 1967: 182.
- Danclogs ved grossererne Herold Halle, af Ringsted, og Johs. Meldgaard Andersen, af Herning. Ringsted. 1964: 230.
- Dancold ved B. Ingvarsdén. 1950: 197. 1959: 177.
- Dancommerce v/ Aksel V. Richert, Frederiksberg. 1966: 109.
- Dancon v/ Knud Jørgensen. Frederikshavn 1969: 57.
- *Dan-contacts v/ Gammelgaard Jensen og Bisgaard. 1967: 267. 1972: 77.
- Dancontrol ved Kaj Mäckler. Ballerup-Måløv. 1969: 229.
- Dancopy ved Leif Ekman. 1968: 119.
- Dan-Corn v/ Frede Hansen. Rårup komm. 1959: 47.
- Dancorp ved K. Lund. 1962: 64.
- Dan-Design v/ Hanne Jørgensen. Vejle. 1971: 11.
- Dandia Industridiamanter v/ S. Rosenzweig. 1972: 231.
- Dandy I/S v/ Betty og Erik Bagger Sørensen. Vejle. 1957: 125. 1971: 64.
- Dandøren v/ E. H. Hybschmann. Haderslev. 1967: 42.
- Dan-East Importers ved B. Ph. Nørgaard. Gentofte. 1969: 194.
- Danebeer ved A. Wales. 1953: 54.
- Danebo Systembyggeri ved M. Jes Christensen. Ålborg. 1972: 192.
- Danelco v/ Kurt og Alice Ranker. Skærvød. 1972: 215.
- Dan-Electric v/ Alf Tomsen. 1944: 177.
- Dan-Elevator I/S ved Knud Revald, Vagn Aage Ficher, Robert Rasmussen og Erik Peter Olesen. Roskilde. 1971: 164.
- Danella I/S v/ Ernst Thomsen & Co. Hjørring. 1971: 231.
- Danexport, Import - Export v/ M. Metin Linå. 1969: 221.
- Danefrost, Trading Company v/ Erik Baron Juel-Brockdorff, Johannes Langelund og Knud Martin Hermansen. Nyborg. 1957: 165, 251. 1960: 214/215.
- Dane-import/export v/ J. Boelsmand. Lyng-Uggeløse komm. 1966: 168, 124.
- Danékas v/ Egon Boving. Vejlbjby-Risskov komm. 1960: 254.
- Danel, C., K/S. Frederiksberg komm. 1960: 280, 295.
- Daneroy's v. O. & Aa. Hee. Fr-berg. 1964: 192.
- Dane Trade ved Anders Moesgaard. Gentofte. 1972: 80.
- Danewood v/ P. Wiggers. Glamsbjerg. 1969: 200, 203.
- Danexim v/ Børge Hindsgaul. Herlev komm. 1961: 176.
- Danfil v. E. Skat Nielsen. Fanefjord komm. 1962: 197.
- Dan-Filter, I/S v/ J. Nielsen og C. Christiansen. 1969: 72.
- Dan-Finn Agentur v/ Ole Madsen. Tikøb. 1970: 41.
- *Dan-Fire-Energy ved Wita Gudmand-Høyer. 1969: 22. 1972: 65.
- Danfix ved T. Hansen. Lyngby-Tårnbæk komm. 1964: 77.
- Danfjeder ved V. Herberg. 1946: 202.
- Dan-Food v/ B. Sørensen. Bov komm. 1965: 61.
- Danfood International (Denmark) ved Michael og Henrik Hermann Mogensen. Skibby. 1972: 127.
- Danfot ved S. Lyngfeldt Larsen. 1968: 7.
- Danfright v/ Joseph Samson. 1970: 27.
- *Dan-Frim. Næstved. 1972: 146, 174.
- Dan-Frim v/ A. Andersen. Næstved. 1972: 208.
- Danfrost v/ Ronald Andersen. Ålborg. 1962: 53.
- Dan-Fruto ved J. Hove Jensen. Ålborg. 1963: 185.
- Danfyrd Polstermøbler ved Traberg Andersen, Skive. 1961: 214.
- Dan-Frø ved Jørgen Jensen. 1969: 120.
- Dan-Fuses v/ Ole Toft Kristensen. Helsingør. 1971: 35.
- Dangrafik K/S v/ Gert Refshammer. Herlev. 1970: 39.
- Dan Gas ved Jens Madsen. Ålborg. 1971: 123.
- Dangift v/ Erik Holben. Herlev. 1972: 187.
- Dan-Gods v/ S. A. Storm. Søllerød. 1972: 246.
- Danguld v/ Preben Wolny. 1970: 256.
- Danha ved Børge Sommer Nielsen. Esbjerg. 1963: 219.
- Danho-Modul v/ Peter Kjær. Bøstrup. 1965: 200. 1966: 45.
- Danholts, Axel, Eftf. 1954. 194.
- Danhøj, Niels Christian Petersen. Aarhus. 1932: 83.

- Dani, Dansk Nøgle Industri v/ Jørgen Børge Kristensen. Frederiksberg. 1970: 267.
- Dania, Assurance-Agenturer v/ O. Knudsen. Århus. 1961: 74.
- Dania Brille Optik v/ J. Krogh Olsen. Rødovre. 1971: 23.
- Dania Møbler v/ H. Diedrichsen, snedkermester. Rødovre komm. 1963: 58.
- Dania Plast v/ B. Benediktson. Gladsaxe. 1970: 76.
- Dani Boligmontering v/ Poul V. Danielsen. 1971: 117.
- Dani Byg ved Brdr. Nielsen. Frederikssund. 1970: 128.
- Danic Trading Co. v/ C. Christiansen og H. Krustrup. Brabrand. Brabrand-Årsløve komm. 1964: 200. 1965: 192.
- Danica Antenner v/ Gunner Christensen. 1970: 212.
- Danica Bronze v/ E. Jacobsen. 1947: 175.
- *Danica Sæbe-, Parfume- & kem. tekn. Fabrik ved Salomon Feldmann. Gentofte. 1950: 30. 1972: 170.
- Dan-Idé v/ A. Andersen. Næstved. 1972: 208.
- *Dan-Idé ved Annie Andersen. Næstved. 1972: 86, 174.
- Dani-Drug ved K. Carlsen. Gentofte. 1968: 101.
- Danielle v/ Erik Klausen. Kolding. 1971: 23.
- Danielsen & Hansen. 1924: 125. 1950: 144.
- Danielsen og Rosenberg Jensen. 1963: 168/169.
- Danielsen, E. M., & Søn. Vordingborg. 1961: 43.
- Danielsen, J. 1967: 80.
- Danielsen, Knud, & Co. 1956: 22.
- Danielsens, H., Eftf. v/ Knud Harry Kronquist. 1970: 174.
- Danielsens Møbler. 1959: 94.
- Danilo-tryk v/ J. Lumholdt Sørensen. 1966: 195.
- Danimex v/ S. O. Bech. Ålborg. 1972: 248.
- *Danimex v/ S. O. Bech & Co. Ålborg. 1970: 42. 1972: 248.
- Danish Aero Interiør v/ E. Johansen. Billund komm. 1970: 90.
- Danish American Chiclé Company ved Erik Bagger Sørensen og Holger Bagger Sørensen. Vejle. 1965: 220.
- Danish American Novelty ved Bruno Heilbrun. Gentofte. 1959: 173.
- Danish Art v. Ancher Grøn. Frederiksberg komm. 1960: 15.
- Danish Art Frame Company Dafco v/ P. Toftemann Thomsen & V. Wolthers Hansen. Frederiksberg. 1965: 139.
- Danish Beer Export v/ J. Esmark Brøndum. 1954: 32.
- Danish Buttercolour Co., Blauenfeldt & Tvede. 1889: 102. 1894: 129. 1913: 227. 1917: 9, 276. 1919: 42. 1927: 48, 205. 1928: 126. 1938: 172. 1943: 115. 1951: 53. 1954: 67. 1955: 109. 1956: 157. 1960: 142, 148. 1968: 102. 1970: 248/249, 256.
- Danish Canning Co., The, ved Gustav Nielsen. Dalum Komm. 1935: 194. 1943: 77. 1944: 39.
- Danish Canning Factory v/ H. Handwerk Jensen. Odense. 1962: 38. 1967: 41.
- Danish Cheese Centre v/ Jørn Florander. Ring-Føvling komm. 1961: 79.
- Danish Cherry-Vineyard, The v/ E. Tresschow. Svendborg. 1966: 170.
- Danish Chocolate Creamery v/ A. Pallelsen. Esbjerg. 1958: 108.
- Danish Company ved Kaj Johansen og Kurt M. Ipsen. 1963: 4.
- Danish Crown, Meat Packers. 1971: 230.
- Danish Driving Instruction I/S ved Kruse, Nielsen & Reis. 1968: 92.
- Danish Dualka v/ Hans-Werner Pasch. Gladsaxe. 1967: 102.
- Danish Egg House ved Alfred Rasmussen. Odense. 1930: 78, 103.
- Danish Elektronik Center ved Jørgen Andersen. 1969: 213.
- *Danish Express Company v/ Ole E. Rohmann og Anders Tietze. 1968: 224. 1972: 189.
- Danish Factory Export Group. 1972: 239.
- Danish Fashion Group, I/S, v/ Odense Garn A/S & Co. Herning. 1972: 138, jfr. 66/67.
- Danish Food Brokers v/ H. Koch. Gladsaxe. 1971: 12.
- Danish Fur Auction Co. Glostrup. 1964: 244/245. 1966: 118. 1970: 133.
- Danish Fur Sales. Glostrup. 1964: 244. 1966: 118. 1970: 133.
- *Danish Furniture Center, Brødstrup, v/ Mogens Floraander. 1965: 230. 1972: 9.

- Danish Furniture Centre ved K. Bech-Andersen, Søllerød komm. 1965: 193.
- Danish Furniture Design ved Jørgen Krause, 1963: 113.
- Danish girl costume design. Gerda Alm. Frederiksberg komm. 1963: 74.
- Danish Gyrocompass Company v/ Hans-Jørgen Kaa og J. Ø. Andersen. St. Magleby komm. 1961: 121.
- Danish Handicraft v/ E. Fabrin, Odense. 1963: 133.
- Danish Ideas v/ Otto Andersen. 1966: 74.
- Danish Import v/ Hertzum Andersen, Korum-Ubberud komm. 1967: 155.
- Danish in import v/ Torben Larsen, Roskilde. 1971: 162.
- Danish industrial art ved N. & P. M. Rasmussen. 1959: 12.
- Danish Industrial Cocoa Powder ved Ole H. Olsen. 1971: 95.
- Danish Longlife Milk. A. m. b. a. 1972: 134.
- *Danish Longlife Milk. A. m. b. A. Odense. 1971: 108. 1972: 57.
- Danish Machine Co., Kommanditselskabet, ved J. E. Rasmussen. Aabyhøj. 1938: 299.
- Danish Machine Tools v/ Hviid. Gentofte. 1969: 80.
- Danish Magazine Production I/S v/ Lenart Åkerlund og Bent Borch-Christensen. 1969: 126.
- Danish Maritime Service, Poul Bøgvad. 1932: 267.
- Danish Meat Packers v/ Erik Ernst Johansen. Bov. 1972: 245.
- Danish Nippon Trade Agency ved Jonna Ingvorsen. 1955: 116.
- Danish Overseas v/ Bernhard Lexner. 1968: 208.
- Danish Picture Press v/J. L. Jensen & Co. Frederiksberg. 1968: 215. 1969: 102.
- Danish Poultry Houses v/ Chr. Bartholin Larsen. Hasseris. 1954: 132.
- Danish Rabbits Export Co. v/ C. B. Lerche og J. Bruun. Saltrup 239. 1936: 128/129.
- Danish Ship-Contracting & Maritime Agency v/ Allan M. Schultz, Søllerød. 1958: 19.
- Danish Silver Shop, The, v/ Aage Weimars Eftf. 1968: 117.
- Danish Swimming Pools v/ Knud Rasmussen. 1972: 137.
- Danish Trout Corporation ved A. Bachmann & Co. Esbjerg. 1953: 14. 1963: 135.
- Danish Viking Ford Export v. A. Thomsen. Frederiksberg komm. 1961: 8.
- Danish Waste Paper Export v/ J. Esmark Brøndums Eftf. 1971: 96.
- Danital, Esbjerg, ved Aage Larsen. 1962: 229.
- Danitalia ved Galliano og Dahl Olsen. Tilkøb. 1968: 20.
- Danja Agency ved Viggo Wienecke. 1968: 131.
- Dankas-Oceka-Herstedvang, I/S. Herstederne. 1967: 157, 228/229.
- Dankemi v/ Fl. Stær Henriksen. Solrød. 1972: 158.
- Danko Maskinhandel v/ Olaf Johansen. Hasseris. 1966: 31.
- Dankoch v/ C. J. Koch Simonsen, Århus. 1964: 242.
- Dankon Spedition ved Andreasen & Co. 1972: 11.
- *Dankote ved T. Løvenhøj. 1954: 43. 1972: 243.
- *Dankote v/ Tido Løvenhøj. Gladsaxe komm. 1960: 69, 152. 1972: 65.
- Dankøb v/ M. Torp. Tikøb. 1965: 188.
- Dan Lab Supply v/ Carl A. Hansen. 1971: 104.
- Danlet ved I. Reitmanis. 1961: 68.
- Danlight v/ L. Aarfeldt. Hørsholm. 1966: 142.
- Danloff v/ B. & J. Loff. 1966: 22.
- Dan Machine Trading v/ H. Ingerslev Hansen. Gentofte. 1944: 114.
- Danmad ved V. Just. Skibet komm. 1960: 212.
- Danmarine ved Buhl og Løvschal. Jyllinge-Gundsømagle komm. 1969: 177.
- *Danmarks Andels Fjerkræslagterier a. m. b. a. Randers. 1971: 136, 179. 1972: 23/24, 68/69, 194.
- Danmarks Export - Fjerkræ - Federi ved Jean Castberg. 1902: 242.
- Danmarks Internationale Studenterkomité (D. I. S.). 1971: 135/136. 2 anm.
- Danmarks Naturfredningsforenings Forlag. 1971: 2/3, 222. 1972: 198.
- Danmarks Reklame Radio ved J. Handreck. Frederiksberg. 1953: 142.
- Danmatic v/ H. E. Kulebjerg. Odense. 1970: 11.
- Danmerc v/ Ib Bjørnbirk. 1964: 77.
- Danmike v/ B. V. Sørensen. 1972: 7.

- Danmobil v/ A. Eggers Lura. Gentofte komm. 1964: 29.
- Dannemare Brugsforening. Rudbjerg komm. 1967. 111.
- Danner-Gren Importfirma ved Ove Møl-Jensen. Gladsaxe. 1969: 136.
- *Dannil Møbler ved Niels Jørgen Åkerlund og Dan Ples. 1971: 145. 1972: 130.
- Dannil Møbler v/ Dan Pless. 1972: 130.
- Dano ved Rasmus Carlo Rasmussen & Co. Randers. 1942: 246. 1953: 58.
- Dan-Oil v/ S. A. Storm. Søllerød. 1972: 81.
- Dano Ingeniørforretning og Maskinfabrik (Ingeniør Kai Petersens Fond). Gladsaxe komm. 1950: 8. 1951: 10. 1954: 130. 1956: 254. 1958: 80, 110. 1959: 114. 1961: 7. 1966: 115. 1967: 262. 1969: 135. 1970: 14.
- Dano-Import v/ K. B. Stephensen og P. Jensen. Understed komm. 1966: 130.
- Danokan ved Jakob Kahn. 1941: 166. 1948: 37.
- Danola v/ V. Grønning, Odense. 1959: 175.
- Dano-pharm. v/ B. Tradsfeldt. Kjellerup. 1971: 7.
- Danor Furniture Agency. M. E. Olsen. Hvidovre komm. 1964: 8.
- Danorex Tilbehør v/ Knud Lund. 1949: 178.
- Danos Contact ved Henning Bjerregaard. Helsingør. 1969: 172.
- Danosol v/ H. van Arkens. Ballerup-Måløv. 1972: 188.
- Danoterm ved Henri Lund. 1955: 141.
- Danplanex, Danske Planteskoler Salgs- og Exportforening (Danish Nurse-rymen's Export Association). Rise komm. 1956: 194. 1957: 212.
- Danplast v/ Ulf Brøste. 1963: 132. 1971: 22.
- Danplex Plastics 66 I/S v/ Nielsen & Co. Roskilde. 1967: 34.
- Danpo, Danmarks Andels Fjerkræslagte-terier A. m. b. a.. Randers. 1972: 194/195.
- Dan-Pool v/ Anna Grethe Larsen og Poul Wedelsted Nielsen. Odder. 1972: 110.
- Danport v/ John Mottlau. Søllerød. 1968: 94, 147.
- Dan-Post v/ E. Lykke Møller. Søllerød. 1972: 168.
- Danprint v/ Louis Werge. Beder-Malling komm. 1969: 224.
- Danpump v/ T. Smedegaard. Glostrup. 1968: 204.
- Danqueen's v/ Aa. & O. Hee. Frederiks-berg. 1965: 140.
- Danrecord ved Peder Frost. 1959: 206.
- *Dansats, Hørsholm v/ Kurt Jensen. 1961: 227. 1972: 109.
- Dansi v/ Lind & Co. Vejle. 1961: 161. 1964: 137.
- Dansilfa v/ Børge G. Jørgensen. Thurø komm. 1961: 73.
- Dansk AV-system ved Bent Dünweber. Hvidovre. 1971: 25.
- Dansk Aerostruktur Service v/ W. Bøt-ker. Sønderborg. 1968: 195.
- Dansk Aero Stuktur Service I/S. Sønder-berg-Billund ved Willy Bøtker & Co. Grene og Sønderborg komm. 1970: 16.
- Dansk Afrikansk Compagni. Harald Nis-sen. 1936: 237. 1938: 26. 1965: 159.
- Dansk Aftapningscentral v/ Mogens Smidt og Einar Wandel. Brøndbyerne. 1972: 55.
- Dansk Aggregat- og Maskinbyggeri v/ Viggo Bendz. Brøndbyernes komm. 1958: 171. 1962: 235.
- Dansk Akryl-Plade Fabrik ved Holger Heining Hansen. Høje-Tåstrup. 1972: 221.
- *Dansk Akryl-Plade Fabrik v/ K. K. Kris-tensen. Hvedstrup-Fløng komm. 1968: 83. 1972: 221.
- Dansk Aktivitt Beton v/ Ole Groos. Hvid-ovre. 1967: 158.
- Dansk Alufol v/ H. Lindahl. 1969: 181.
- Dansk-amerikansk Vinduespudser - Com-pagni ved Brdr. Christensen. Aarhus. 1933: 15.
- Dansk Ammoniakfabrik ved P. Korsgaard & Co. Nyborg. 1919: 181. 1958: 36. 1969: 97.
- *Dansk Ampul- & Glasvareindustri. Møller Vermehren & Co. 1949: 128/129. 1951: 98. 1972: 45.
- Dansk andels avlsdyreksport, a.m.b.a. Hasseris komm. 1962: 107.
- Dansk Andels Emballagefabrik. Kolding. 1907: 211. 1918: 206.
- Dansk Andelsfisk, andelsselskab med be-grænset ansvar. 1955: 239. 1956: 239. 1958: 228. 1961: 78. 1962: 246. 1967: 214. 1969: 75, 245. 1970: 229.

- Dansk Andels Karloffeleksport A. m. b. A. Aalborg. 1948: 189/190. 1949: 117.
- Dansk Andelskondenseringsfabrik A. m. b. A. Aarhus. 1951: 20, 189. 1962: 236. 1963: 152. 1967: 135. 1968: 56. 1969: 218. 1970: 207. 1972: 42.
- Dansk Andelsost - Vela Export A.M.B.A. Stenløse-Fangel komm. 1967: 223/224.
- Dansk Andels Ørredeksport. Brande komm. 1960: 235. 1961: 19, 190. 1962: 132/133. 1963: 187. 1964: 258. 1965: 63, (3 anm.) 167. 1966: 205. 1967: 200. 1968: 30, 185. 1972: 133.
- Dansk Anlægsgartneri v/ N. L. Knagh. Herlev. 1971: 85.
- Dansk Antenne Montage v/ Jørgensen og Jakobsen. 1964: 219.
- Dansk Anti-Cimex ved Harding Svendsen. Tikøb komm. 1956: 41. 1967: 99.
- Dansk Arabin Fabrik v/ Brdr. S. & B. Lund. 1936: 99.
- Dansk Arbejdstøj Fabrik v/ Verner Jacobsen. 1962: 96.
- Dansk Asiatisk Camera Import v/ Erik Edinger. 1959: 63. 1971: 9.
- *Dansk Audiovisuelt Centrum ved René Lefevre. 1961: 12. 1972: 45.
- Dansk Auto- & Bådudstyr, I/S, v/ Madsen & Klein. Frederiksberg. 1966: 97.
- Dansk Autoelektrik v/ Ole Semberlund. 1962: 256.
- *Dansk Autogen Service v/ Edm. Mikkelsen. Herstedernes komm. 1962: 202. 1972: 78.
- Dansk Autolakereri v. O. Stig Andersen. 1959: 138.
- Dansk Automatik og Styringservice v/ I. Wiegell. 1967: 12.
- Dansk Automatvægt-Fabrik v. Ankerskov. Frederiksberg komm. 1956: 113. 1962: 160.
- Dansk Automobil Compagni v/ C. E. Hansen. Odense. 1950: 151. 1951: 153.
- Dansk Auto-Polstring ved Orla Pedersen. Horsens. 1948: 74.
- Dansk Auto Reklame v/ C. Insby. 1970: 75, 128.
- Dansk Autoteknik v/ P. Erdmann. 1956: 16.
- Dansk Auto-Værktøjsfabrik v/ G. Henriksen og F. Jensen. 1957: 256.
- Dansk Azalea Kultur v/ Harald Ebbesen. Herstedernes komm. 1961: 227.
- Dansk B W Parket I/S ved A. K. Kierkegaard & Co. Herlev komm. 1964: 115.
- Dansk Bådimport ved Ole Klingest. 1972: 38.
- Dansk Båd-Udvikling K/S. Greve. 1972: 103/104.
- Dansk Baandjern & Metalskæreri indeh. A. Skipper. Fr.berg. 1957: 112
- Dansk Bageri Forsyning v/ B. Wad Bang. 1963: 128.
- Dansk Baltisk Banan Import Artom Rand. 1929: 130, 153. 1931: 28.
- Dansk Bankierfirma ved Svend Kingsø. Solrød. 1970: 55.
- Dansk Beklædningsmagasin ved Poul Andersen. Nykøbing Mors. 1922: 62.
- Dansk Beklædningsmagasin ved Henrik Olesen. Svendborg. 1910: 186, 240. 1956: 153.
- Dansk Belysnings-Kompagni ved Torben Ulrichsen og Elly Rasmussen. Ørslev-Bjerge komm. 1956: 213.
- Dansk Besætnings-strikkeri v/ P. L. Hansen. Ikast. 1970: 243.
- Dansk Beton-Industri v/ H. Vildrik-Sørensen. Odense. 1956: 219.
- Dansk Biblioteks-Central. 1964: 233.
- Dansk Bi-Honning Central ved Th. Stangebye. 1942: 22.
- Dansk Bilgas Service v/ Børge Høsbond og Carsten Nørby Pedersen. 1970: 3.
- Dansk Billed-Central ved P. Barnow. Frederiksberg. 1935: 265.
- Dansk Billedforlag v/ J. K. Christensen. Randers. 1968: 110.
- Dansk Bilspedition. Indehaver H. Nielsen. 1957: 154.
- Dansk Biograf Reklame K/S. 1970: 248.
- Dansk Bladdistribution v/ Mogens Schröder. 1957: 99.
- Dansk Bladforlag, V. Richter-Friis. 1943: 27. 1948: 65. 1957: 14. 1971: 34. 1972: 9, 30.
- Dansk Bletjeneste v/ B. Benediktson. Gladsaxe. 1966: 222.
- *Dansk Blikfang v/ K. Sehested. 1960: 150. 1972: 9.
- Dansk Bogcentral v/ Kai Oisen. 1959: 8.
- Dansk Bogforlag. Odense. 1967: 86.
- Dansk Bohave ved A. Chr. Laursen. Nykøbing F. 1929: 51. 1938: 58, 212.
- Dansk Boksamlæg ved Astrid Jepsen. 1945: 108.
- Dansk Boligkunst v/ Aage Jensen & Søner. Stenløse-Veksø komm. 1967: 165.

- Dansk Boligmontering ved Henry Højler. 1923: 58.
- Dansk Bolig Service ved C. E. Hansen. 1949: 92.
- *Dansk Bolistål v/ Svend-Åge Christensen og Verner Nørgård Pedersen. Nørresundby komm. 1961: 236/237. 1968: 14. 1972: 191.
- Dansk Bolig Teknik v. Lilly Katharine Winkler. Vejlbj-Risskov. 1958: 60.
- Dansk Boltevarerlager ved A. Beck-Hansen og H. H. Vormark Nielsen. 1946: 131.
- Dansk Box Service v/ Edvard Odin Gram. Holme-Tranbjerg. 1967: 189.
- Dansk Brandforsikringselskab Vermund af 1904. Århus. 1929: 281. 1931: 149. 1934: 168. 1935: 144. 1940: 213. 1948: 124. 1949: 170. 1957: 171. 1959: 170. 1960: 107, 130. 1961: 97, 104, 182. 1962: 33/34, 61. 1963: 12, 141. 1964: 256. 1965: 137. 1968: 196. 1969: 44. 1970: 43. 1971: 78. 1972: 29.
- Dansk Bremse Central ved Helmuth Ploug. Lyngby-Tårnbæk komm. 1962: 207.
- *Dansk Broderi Fabrik v/ P. Olsen. 1934: 8. 1972: 162.
- Dansk Broderi Import v/ fru M. C. Ege. Holstebro. 1956: 91.
- Dansk Brunkvæg, I/S ved Vilhelm Christensen & Co. Langebæk og Møn komm. 1971: 205, 221.
- Dansk Brændsel-Central ved Ejner Klostergaard. Århus. 1941: 75.
- *Dansk Brødemballage-Fabrik Sanopan, R. Müller. Frederiksberg. 1941: 22. 1972: 224.
- Dansk Butik Service v/ E. M. Nielsen. Hornbæk-Tånum komm. 1965: 53.
- Dansk Bygge Import v/ G. Gjedde. Risskov. 1969: 73.
- Dansk Bygge Service ved E. P. Madsen. 1963: 85.
- Dansk Byggesæt v. Asger Buhl. Sønderborg. 1962: 163.
- Dansk Bæltefabrik. H. Hadsund. 1932: 186. 1941: 5.
- Dansk Bøjlefabrik v/ I. Knudsen. Viby J. komm. 1959: 195.
- Dansk Børnefoto ved Ragna Camnitzer. Taarnby komm. 1954: 77.
- Dansk Central-Boghandel ved E. S. Dinesen. 1954: 234.
- *Dansk Chokoladevare Industri v/ Hans Gronemann. 1960: 150. 1972: 29.
- Dansk Chromlæderfabrik limit. Valby. 1900: 9.
- Dansk Chromtryk v/ C. A. Feddersen Gladsaxe. 1968: 176.
- Dansk Cider-Industri v/ Wolmer Olsen. Tølløse komm. 1959: 227.
- Dansk Cliché Bureau v/ Aage Post Pedersen. Århus. 1920: 68.
- Dansk Color Service v/ Sven Tuxen. 1958: 106.
- Dansk Conditorvareforretning ved Robert Kruse. Holbæk. 1940: 161, 182.
- Dansk Continue & Drivremmefabrik ved O. Malling Olsen. 1925: 228. 1930: 223. 1946: 60. 1954: 214. 1962: 114.
- Dansk Decor v/E. Møller-Andersen. 1959: 271. 1961: 86.
- *Dansk Dental Depot v/ A. Wium. 1886: 81. 1972: 252.
- Dansk Dental Fabrik v/ K. Fønns Rasmussen. Randers. 1958: 210.
- Dansk Dental Laboratorium v/ Aksel Prectsmann Mathiasen. Århus. 1949: 33.
- Dansk Design Center ved Hardy Munch. Butterup-Tuse komm. 1968: 191.
- Dansk Diesel Service ved E. Stahl-Petersen. Dalum komm. 1955: 75. 1959: 95.
- Dansk Dokument Foto. Gadefilmen ved Kai Jensen og G. Hansen. 1955: 175.
- Dansk Dukke Industri v/ Lili Jensen. Aunslev-Bovense komm. 1956: 25.
- Dansk Dykker Enterprise v/ Willy Nielsen. 1964: 155.
- Dansk Døvstummeforbund. 1942: 47.
- *Dansk Eddike Central ved Karen Løkkegaard Jensen og Keld Møller Jensen. Ollerup komm. 1956: 82. 1972: 207.
- Dansk Eksportfløde-Fabrik v/ A. Pallesen. Esbjerg. 1950: 225.
- Dansk Elektricitetsmaaler Revisionscentral ved N. C. Rasmussen. Århus. 1921: 299. 1925: 215.
- Dansk Elektrisk Varmelegemefabrik v/ Sv. Klausen. Frederiksberg. 1967: 253.
- Dansk Elektro ved E. Sandahl Johansen. Frederikshavn. 1969: 242.
- Dansk Elektro Equipment v/ T. Neye Andersen. Odense. 1972: 54.
- Dansk Electrognos ved M. Krogmann. Lyngby-Tårnbæk. 1965: 124.
- Dansk Elektrokul Industri v/ Ivar & Einar Hoff. 1966: 73.
- Dansk Elektromotor Lager v/ T. Kongstad. Frederiksberg. 1966: 188/189.

- Dansk Electronic, Interessentskabet, ved G. Amsinck, F. Hveger, Erik Jensen, K. Jensen og O. Tynell. Frederiksberg komm. 1964: 132.
- Dansk Elektronik Montage v/ K. Bølling. Værløse. 1971: 128.
- Dansk elektroteknisk Fabrik. Specialfabrik for Sikringsmateriel v/ Brix Petersen. 1927: 47. 1935: 50, 53. 1950: 84. 1952: 10.
- Dansk Elektroværksted ved Orla Nørgård Mathiasen. Ringsted. 1960: 219.
- Dansk El-Service ved Jens A. Bendsen. 1955: 55.
- *Dansk El-Varme Industri Devi v/ T. Christensen. 1962: 230. 1972: 161.
- Dansk Emalin v/ Poul Hansen og Thorbjørn Pedersen. 1969: 58.
- Dansk-Engelsk Drivremme-Import ved E. Heltvig. Odense. 1919: 128.
- Dansk-Engelsk Eksport Compagni v/ Ellen Jørgensen og Gert Jørgensen. Søllerød. 1955: 91.
- Dansk Export . . . se Dansk Eksport . . .
- Dansk Erhvervs Data v/ John Johansen. Odense. 1972: 57.
- Dansk Facade- og Spartelentreprise ved J. F. Honoré. Lyngby-Tårnbæk. 1963: 210.
- Dansk Familieblad. 1963: 246. 1967. 87. 1968: 171.
- Dansk Familie Indkøb v/ Keld Jørgensen. Jyderup. 1969: 39.
- Dansk Familie Økonomi v/ Keld Jørgensen. Jyderup. 1969: 39.
- Dansk Fane-Industri, Mette Andersen. Silkeborg. 1953: 108.
- Dansk Farsforretning v/ Sigrun Lyttik. 1933: 247. 1960: 47.
- Dansk Farve- og Metalsprøjtning-Materiel ved Carl Thorup. 1930: 219.
- Dansk Fibrefabrik v/ Helene Kramer. Horsens. 1950: 135.
- Dansk Fiberindustri v. Hedegaard Thomsen. Mundelstrup. 1951: 85.
- Dansk Filmjournal v/ Frank Paulsen. Gladsaxe. 1971: 179.
- Dansk Film Service, I/S v/ Benny Helmuth Jensen og John Koch Nielsen. 1970: 192.
- Dansk Filmtrykkeri I/S v/ A., I. og F. Gudmundsson. Værløse. 1967: 204.
- Dansk Filter-Service v/ J. Weidbrecht. 1968: 35.
- Dansk Finer-Center I/S v/ Kristensen og Wirnfeldt. Silkeborg. 1971: 31.
- Dansk Finer- og Kaseinfabrik. Pindstrup. 1934: 195.
- Dansk Fin Frost ved Helmer Dethlefsen. Odense. 1969: 243.
- Dansk Fiske-Im- & Export ved G. & W. Christensen. Kolding. 1924: 101.
- Dansk Fjederklemmefabrik v. S. Hansen. Roskilde. 1954: 159.
- Dansk Fjer Industri v/ E. Døssing Thomsen. Kolding. 1947: 148.
- Dansk Flagfabrik v/ Mogens Blom. 1972: 180.
- *Dansk Flagfabrik ved Harry Jacobsson. 1935: 74. 1958: 228. 1972: 180.
- Dansk Flaskecentral ved E. Toftesgaard. Ågerup komm. 1964: 146/147.
- Dansk Flint-Export v/ C. F. & A. F. Christiansen. 1941: 165. 1948: 98. 1954: 45. 1962: 52.
- Dansk Flisemontering ved G. Sørensen. 1954: 63.
- Dansk Flødeexport ved A. Pallesen. Esbjerg. 1955: 135.
- Dansk Fodboldindustri og Amager Autosadelmager v/ Jensen og Christensen. 1952: 164. 1957: 21.
- Dansk Foldor ved J. Banke Nielsen. Tornved kommune. 1971: 258.
- Dansk Folkedragt Baand Depot ved P. Holt Nielsen. 1956: 89.
- Dansk Forchromnings Anstalt ved Axel Johansen. 1964: 114.
- Dansk Form Industri ved Svend Sten Nielsen & Bent Kristensen. Brøndbyerne 1972: 91.
- Dansk Form Kunst v/ Larsen og Madsen. Gladsaxe. 1967: 118.
- *Dansk Formstof v/ Otto Christensen. 1951: 235. 1972: 77.
- Dansk Forniklings og Forsøvnings Industri v/ Elo Petersen. 1951: 239.
- Dansk Foto Import v/ Rich. Sperling. 1937: 131.
- Dansk Foto Reportage ved Aage Petersen. 1934: 159. 1950: 162.
- Dansk Primærke Central v/ Verner Østergaard. Århus. 1945: 144.
- Dansk Frimærke Central v/ Ove Pedersen. Århus. 1967: 63/64.
- Dansk Frisørforbund. 1947: 6. (2 Anm.). 1962: 203.
- Dansk Frisør-Service ved Rud Larsen. Viborg. 1956: 93.

- Dansk Frost Emballage Agentur Dansk F E A København v/ Lise Wilken. 1972: 244.
- Dansk Frøexport ved H. B. Hansen. Odense. 1936: 156. 1955: 177.
- Dansk Frøkompagni, Kolding, ved Kay T. W. Segel. 1940: 38, 192. 1952: 260.
- Dansk Galanteri Industri v/ C. G. Lindgren. 1957: 136.
- Dansk Garderobe Farveri og kemisk Tøjrensning v/ Kay Hansen. 1954: 68.
- Dansk Garnfarveri v/ T. Egenfeldt-Nielsen. 1968: 49.
- Dansk Gartneri-Teknik v/ Th. Jensen, Vallensbæk. 1971: 255.
- Dansk Gartneri Teknik, Jylland v/ P. Vistisen & Co. Ormslev-Kolt komm. 1969: 6.
- Dansk Gasflaske Byttecentral v/K. Aa. Larsen, Vejby-Risskov komm. 1953: 228.
- Dansk Gave Import v/ Poul Ulf Nielsen Dinesen og Jørgen Kjær Kjærø. Ålborg. 1965: 201.
- Dansk Gibs- og Formplast v/ H. G. Thomsen, Århus. 1962: 116.
- Dansk Glasapparatur v/ A. Jensen og E. Christensen. 1950: 63, 127.
- *Dansk Glasfiber Industri v/Poul Bentzen, Søllerød. 1969: 225. 1972: 194.
- Dansk Glas Teknik v/ Ingemann Olsen, Vordingborg. 1964: 167.
- Dansk Grafisk Kunstforlag v. Erik Petersen, Frederiksberg. 1950: 108.
- Dansk Grammofonpladeforlag v/ Karl Emil Knudsen. 1965: 199.
- Dansk Gravør Industri v/ A. Qvist, Herlev. 1968: 143.
- Dansk Guld & Sølv Affineri v/ Mogens E. Bauch. 1966: 15.
- Dansk Guldindustri v/ J. & L. Bræmer-Jensen. 1966: 111.
- Dansk Guldsmedeæske-Fabrik ved Knud Vejlskov. 1956: 132.
- Dansk Gulvbelægning Carl J. Petersen 1944: 31, 199.
- Dansk Gulvbelægning Carl J. Petersen Aarhus Afd. 1944: 199.
- Dansk Gulvfabrik, I/S, ved E. H. Nielsen og K. D. Nygaard, Herstedernes komm. 1962: 235.
- Dansk Gulvkludfabrik ved K. P. Thomsen. 1935: 27, 53. 1939: 140.
- Dansk Gulvmontage v/ Poul Møller, Gladsaxe. 1965: 174.
- Dansk Gymnastiksko Industri, Poul Christoffersen. 1941: 146.
- Dansk Håndarbejds-Central v/ Gunnar Knudsen. 1971: 86.
- Dansk Haandværker Kommissionsforretning v/ Pauli Andersen, Viby J. 1947: 202.
- Dansk Haandvævning v. Elna Schorst, Frederiksberg. 1950: 217, 218. 1963: 231.
- Dansk Handels Central I/S ved Ths. Sonne og Cai E. Kjær. 1941: 145. 1952: 70.
- Dansk Hlavefrøexport v/ Asger Stets, Gentofte. 1969: 23.
- Dansk Hlavefrøexport (Lyngby frøhandel) ved Hugo Stets, Lyngby-Taarbæk komm. 1955: 81.
- Dansk Havesfrøforsyning ved Hakon Riisgaard, Kolding. 1943: 249.
- Dansk Havemaskine-Import v/ P. Johanson & Co. Birkerød komm. 1964: 33. 1967: 184.
- Dansk Have Materiel v/ E. Mährbeck, Frederiksberg. 1969: 82. 1972: 30.
- Dansk Havesprøjtning-Entreprise v/ Peter Sander Kovács, Lyngby-Tårnbæk. 1970: 204.
- Dansk Helsesport v/ J. Lind, Århus. 1963: 244.
- Dansk Herrekonfektion ved Sv. Møller, Vejle. 1951: 24.
- Dansk Hjemmesløjv v/ Søren Kragh, Slagelse. 1971: 138.
- Dansk Hobby Import ved Jørgen Jørgensen, Roskilde. 1969: 4.
- Dansk Hospitalskonfektion v/ Ole Jensen. 1968: 73.
- Dansk Hue-Industri v/ M. Fisch. 1960: 197.
- Dansk Import Agentur ved Johann D Schäfer, Frederiksberg. 1945: 110.
- *Dansk Import Compagni v/ Knud Grønløkke & Co. 1960: 40. 1972: 38.
- Dansk Import Selskab v/ Bent Kiel og Finn Jacobsen. 1967: 262.
- Dansk Industri-Automatik D-I-A v/ I. Wiegell. 1970: 63.
- Dansk Industri Gravering v. Henry Nordmark. 1962: 180.
- Dansk Industri-Halm, Kolding. 1956: 27. 1960: 67. 1963: 99. 1964: 62/63. 1969: 212. 1972: 55.
- Dansk Industri Import (Danish Industry Import) v/ Leon Cohen. 1953: 143.
- Dansk Industrimontage v/ C. J. Mortensen. Odense. 1971: 212.

- Dansk Industri Ring I/S ved Israelsen, Nielsen og Israelsen, Gjellerup komm. 1965: 184, 1972: 160.
- Dansk Industriudsalg samt Ringsted kontante Manufakturforretning ved Chr. C. Sørensen, Ringsted, 1907: 220.
- Dansk Infravarme Industri v/ C. F. L. Juul, Gentofte komm. 1961: 109, 1962: 186.
- Dansk Installation v/ Bjarne Allentoft, 1970: 108.
- Dansk Installations Abonnement v/ Holmberg & Co. Kjellerup komm. 1966: 170.
- Dansk Institut for Kontaktlinser v/ Rich. Elboth, 1963: 118, 126.
- *Dansk Inventar Montage v/ Kurt Feldt og Peer Rasmussen, 1971: 196, 1972: 208.
- Dansk Isoleringsforretning v/ Francis Hansen, 1965: 17.
- Dansk Isolet v/ E. J. Madsen, Gentofte, 1972: 144.
- Dansk Java Import v/ J. & L. Johanneson, 1966: 26.
- Dansk Jern- og Emaileindustri v/ O. Winkler, Silkeborg, 1963: 103, 1967: 205, 1969: 238, 1970: 2.
- Dansk Jernkunst ved Egon Buck, 1936: 171.
- Dansk Jersey Væveri v/ Svend Kristensen & Co. Marstal, 1969: 147.
- Dansk-Jugoslavisk Handelsselskab ved O. Hilmund, 1931: 229, 1939: 5.
- Dansk Kaffe- og Korn-Brænderi v/ Hans Henrik Hansen, Abenrå, 1962: 217.
- Dansk Kaffe- og The-Union ved Ludvig Holm & Co. Horsens, 1898: 48, 119, 1899: 172, 1902: 140, 1903: 40, 170, 206, 241, 1904: 14.
- Dansk Kalkfoder Fabrik ved Marie Pedersen, Horsens, 1948: 88, 1949: 156/157.
- Dansk Kamera Service v/ Torp-Christensen, 1953: 11
- Dansk Kanal Industri v/ Georg Bräuner, Ormslev-Kolt komm, 1969: 193.
- Dansk Kapsel Industri v/ O. Tange, Glad-saxe, 1969: 54.
- Dansk Karamelfabrik ved A. Lønstrup, 1942: 43.
- Dansk Karting Center v/ Sven B. Neumann og John Hansen, Herlev, 1969: 212.
- Dansk Kasette-Musik v/ J. Bjerregaard, 1971: 74.
- Dansk Kasette-Reklame v/ J. Bjerregaard, 1971: 74.
- Dansk Kødelservice v/ Sv. O. Jensen, 1961: 186.
- Dansk Kemisk-Teknisk Industri v. Jørgen Ilastrup, Frederiksberg, 1952: 145.
- Dansk Keramik Import v/ Poul Rasmussen, 1969: 168.
- Dansk Kiselgur-Eksport v/ S. W. Sørensen, Aarhus, 1946: 105.
- Dansk Kleinsmedie og Cyklefabriken Thor ved Erik Fisker, 1964: 134.
- Dansk Kliché-Fabrik v/ H. Baltzersen og C. Ryge-Petersen, 1947: 155.
- Dansk Klimateknik v/ ingeniør Erik Jensen, Birkerød, 1965: 161, 1970: 207.
- Dansk Kloakfjernsyn v/ Bent Højlund Kristensen, Vejle, 1971: 119.
- Dansk Kloak-Service v/ Axel Nielsen, 1947: 160.
- Dansk Kommissionsforretning, I/S, v/ Kai Harry Silving og Arne Helge Silving Petersen, 1956: 21.
- Dansk Konfektionsfabrik ved N. Yde, Aarhus, 1925: 190, 1927: 236, 1933: 184.
- Dansk Konservfabrik v/ H. Handwerker Jensen, Odense, 1962: 38, 1967: 41.
- Dansk Konservs Salg v/ Hans Henning Jørgensen og Tove Nørholm Jørgensen, 1970: 54.
- Dansk Konsum Eksport ved grosserer Egon Olsen, 1958: 126.
- Dansk Kontorforsyning v/ V. og P. Søgaard, Lyngby-Tårnbæk, 1971: 79.
- Dansk-Kontormaskine-Industri-Portos v/ Aage Bencke, 1944: 193.
- Dansk kontor-miljø v/ Robert Hansen, Århus, 1971: 139.
- Dansk Kontor Tryk v/ H. Larsen, Frederiksberg, 1965: 99.
- Dansk Kontorudstyr v/ L. Jakobsen, Gentofte, 1948: 149.
- Dansk Kopi-Tryk, Vordingborg Bogtrykkeri v/ G. Andersen, 1960: 226/227, 1962: 198.
- Dansk Korsetindustri ved Volmer Linneballe, 1933: 171, 1941: 4, 1946: 116, 1949: 181, 1958: 206, 1966: 10.
- Dansk Kortevarer Import ved Henning Woldiderich, 1968: 90/91.
- *Dansk Kran Service v/ Anders Als, Rødovre komm, 1961: 227, 1962: 69, 1972: 1
- Dansk Kristent Forlag v/ Niels Pedersen, Esbjerg, 1970: 71.
- Dansk Kul Central v/ J. L. Andersen, 1937: 175, 1941: 86, 1946: 132, 1961: 2, 1971: 104.

- Dansk Kul Central v/ J. L. Andersen. Odense. 1935: 32. 1951: 199. 1970: 195.
- Dansk Kunstbroderi Magasin ved Minna Iversen. Helsingør. 1919: 75.
- Dansk Kunst Form v/ Larsen og Madsen. Gladsaxe. 1967: 61.
- Dansk Kunsthåndværk & Knivfabrik — Kingswood — ved Steen Carlsen. Stenmagle komm. 1969: 191.
- Dansk Kunsthorn Industri v/ K. Jensen. Nakskov. 1968: 36.
- Dansk Kunst Industri ved E. Himmelstrup. Viby J. komm. 1960: 117.
- Dansk Kunstmøllesten, I/S, v/ Mikkelisen & Co. Kolding. 1956: 218.
- Dansk Kunsttrae v/ K. Sejr Møller. Slotsbjergby. 1961: 185.
- Dansk Kunstuldfabrik v/ David Lexner. Herlev komm. 1953: 7.
- Dansk Kvalitets Byggeri v/ Bent Torp. 1969: 44.
- Dansk Kvalitets Isolering v/ Stanley Nielsen. Århus. 1959: 228.
- Dansk Kvarts Industri v/ Christian Hove Sørensen. Skanderborg. 1971: 134, 205.
- Dansk Kystteknik v/ O. Fjord Larsen. Rødovre. 1967: 265.
- Dansk Køb- & Salgs Tjeneste v/ K. Bjerring Pedersen. 1967: 174.
- Dansk Køkkenagentur v/ Sonja Jensen. Frederiksberg. 1969: 18.
- Dansk Køkken-elementfabrik A.m.b.a. Horsens. 1967: 7, 17. 1969: 64, 147. 1971: 34.
- Dansk Køkkensalg v/ Iver & Svend Thomsen. 1966: 133.
- Dansk Køleteknik v/ Emil Borkfett. Esbjerg. 1941: 179. 1944: 160.
- Dansk Lampekunst ved Tøge & Horst Hansen. 1962: 146.
- Dansk Landbrugs Grovvareselskab. 1969: 161. 1971: 62/63, 101. (2 anm.). 1972: 131.
- Dansk Landbrugs-Installationseftersyn, J. Mortensen. Klejtrup komm. 1954: 41.
- Dansk Latex Industri v/ Rolf Hertz. 1954: 12.
- *Dansk Leasing ved E. Antkowiak. Egen komm. 1963: 124. 1972: 16.
- Dansk Leksikon Forlag ved O. Olesen. 1947: 180.
- Dansk Leverandørbrørs v/ Johannes Vestergaard Pedersen og Willy Alfred Christiansen. Silkeborg. 1971: 253.
- Dansk Libelle Industri v/ Bendt E. Mikkelisen. Bjerringbro. 1963: 132.
- Dansk Ligbrændingsforening. 1938: 121. 1947: 158. 1955: 267. 1956: 107. 1957: 194. 1959: 137, 183. 1962: 152. 1963: 244. 1964: 127, 137. 1967: 99. 1968: 86, 100 (8 anm.), 108 (4 anm.), 111 (2 anm.), 119 (4 anm.), 122, 126, 129 (4 anm.), 145, 158. 1969: 142, 168: 1972: 245.
- Dansk Ligbrændingsforenings Københavns afdeling. 1968: 22, 37. 1971: 97. 1972: 122, 245.
- Dansk Ligbrændingsforenings Aabenraa afdeling. 1968: 100.
- Dansk Ligbrændingsforenings Aalborg afdeling. 1968: 100. 1972: 95.
- Dansk Ligbrændingsforenings Århus afdeling. 1968: 100.
- *Dansk Ligbrændingsforenings Fredericia afdeling. 1968: 101. 1972: 154.
- *Dansk Ligbrændingsforenings Frederikshavn's afdeling. 1968: 111. 1972: 154.
- Dansk Ligbrændingsforenings Esbjerg afdeling. 1968: 93.
- *Dansk Ligbrændingsforenings Helsingør afdeling 1968: 100. 1972: 154.
- Dansk Ligbrændingsforenings Hillerød afdeling. 1968: 130.
- Dansk Ligbrændingsforenings Hjørring afdeling. 1968: 100.
- Dansk Ligbrændingsforenings Holbæk afdeling. 1968: 100.
- Dansk Ligbrændingsforenings Horsens afdeling. 1968: 100.
- Dansk Ligbrændingsforenings Kolding afdeling. 1968: 100.
- Dansk Ligbrændingsforenings Køge afdeling. 1968: 120.
- *Dansk Ligbrændingsforenings Middelfart afdeling. 1968: 130. 1972: 154.
- Dansk Ligbrændingsforenings Nykøbing F. afdeling. 1968: 111. 1969: 126.
- Dansk Ligbrændingsforenings Næstved afdeling. 1968: 129.
- Dansk Ligbrændingsforenings Odense afdeling. 1968: 108.
- Dansk Ligbrændingsforenings Randers afdeling. 1968: 120.
- Dansk Ligbrændingsforenings Roskilde afdeling. 1968: 120.

- Dansk Ligbrændingsforenings Rønne afdeling. 1968: 145.
- Dansk Ligbrændingsforenings Silkeborg afdeling. 1968: 119/120.
- Dansk Ligbrændingsforenings Slagelse afdeling. 1968: 109, 122. 1969: 143.
- Dansk Ligbrændingsforenings Struer afdeling. 1968: 108/109.
- Dansk Ligbrændingsforenings Svendborg afdeling. 1968: 93/94.
- Dansk Ligbrændingsforenings Vejle afdeling. 1968: 108, 126.
- Dansk Ligbrændingsforenings Viborg afdeling. 1968: 129/130.
- Dansk Likør-Central v/ Aage Petersen. 1923: 4. 1933: 127.
- Dansk Limfabrik. Ølseماغle komm. 1957: 98, 135. 1962: 153. 1966: 21. 1967: 250. 1972: 15.
- Dansk Linieranstalt ved E. Jurin. 1939: 23.
- Dansk Loft Montage I/S v/ Wagn Adler Andersen og Casper Peter Ishøj. Brøndbyerne. 1971: 158.
- *Dansk Lommetørklæde Fabrik, Dalo, v/ Helge Skov. 1960: 29. 1972: 119.
- Dansk Luft-Konditionering. Fritz Tappenberg. Ålborg. 1957: 87.
- Dansk Luft-Teknik v/ Axel Brøndum. Viborg. 1956: 231.
- Dansk Luthersk Forlag. Hillerød. 1968: 92.
- Dansk Lyd-Teknik v/ Knud Mogensen og Poul Otto Udsen. Århus. 1969: 77.
- Dansk Lygte Import ved Holger Aaskov. 1964: 69.
- Dansk Lynafleder Etablissement v. fabrikant Poul Jørgensen. 1956: 263.
- Dansk Lysestøberi v. P. C. Hauberg. Frederiksborg Slotssogns komm. 1964: 23.
- Dansk Lystrykpapirfabrik v/ H. Møller Rasmussen. 1950: 195.
- Dansk Lædervarefabrik, L. Knappes. Aarhus Filial. 1922: 30. 1923: 55. 1933: 6. jfr. 231.
- Dansk Lædervareimport v/ K. & V. Hertz. 1947: 195. 1959: 115.
- Dansk Maalerværksted ved Valdemar Jørgensen og Daniel Johansen. Kolding. 1959: 272.
- Dansk Madrasfabrik v/ Erik Kristensen. 1966: 61.
- Dansk Makronfabrik v/ Erik Steensen, Fr.berg. 1957: 233.
- Dansk Malerkunst v. Grete Leedgaard. Fr.-berg. 1963: 245.
- Dansk Malerlærredsfabrik v/ Hans Fr. Hansen. Helsingør. 1925: 287.
- Dansk Mangansulfat Fabrik v/ A. Laursen. Bjolderup komm. 1952: 124.
- Dansk Marketing Service v/ J. Thor-Jensen. 1971: 244.
- Dansk Maskinforhandling v/ Kjeld Nilsson. Herstederne. 1967: 195.
- Dansk Maskin Industri v/ C. Eriksen. Aarhus. 1944: 123.
- Dansk Maskin Service v/ Hansen og Olesen. 1947: 27.
- Dansk Medicinal & Instrumenthandel v/ J. Poulsen. Holstebro. 1964: 6.
- Dansk Mekanik v/ Ole G. Olesen. Hvidovre komm. 1962: 119.
- Dansk Mekanisk Kedelrensings- og Isolationsforretning v/ Kr. Dreyer. 1969: 186.
- Dansk Mel-Central I/S. Odense. 1960: 186. 1962: 178. 1963: 73. 1967: 129. 1969: 43. 1971: 141.
- Dansk Metalindustri v/ Børge Hindsgaul. Herlev komm. 1950: 50. 1970: 223.
- Dansk Metal Mode ved Georg Dam. 1942: 2. 1952: 149.
- Dansk Metalslange Industri v/ Kjeld Hauge. Rødovre. 1967: 163.
- Dansk Metalsprøjleri, H. Busch Jensen. 1937: 66. 1966: 73.
- Dansk Metaltryk ved Ib Nielsen. 1959: 255.
- Dansk Miva v/ Frode Chr. Svendsen. Herlev. 1965: 167.
- Dansk Modeatelier v/ Bitsch og Larsen. Glostrup. 1968: 195.
- Dansk Mode Industri W. Rohweder. 1950: 143.
- Dansk Model Foto v/ H. Hess. 1969: 55.
- Dansk Model Import Co. (Damico) v/ J. Schwabe. Gentofte komm. 1963: 56.
- Dansk Model Konfektion ved Kaj Skou. 1962: 200.
- *Dansk Modul Montage v/ G. Kjærgaard. Lillerød. 1967: 262. 1972: 75.
- Dansk Montagebyg ved E. J. Madsen. Gentofte. 1969: 243.
- Dansk Montagebyg v/ Knud Henning Glensgaard. Silkeborg. 1971: 135.
- Dansk Mosaik I/S v/ Sørensen og Johansen. Gladsaxe. 1965: 119. 1972: 42.

- Dansk Motor Abonnement, I/S, ved Georg Jensen & Co. Kolding. 1960: 20. 1964: 115. 1968: 50. 1972: 197.
- Dansk Motorcykle Import v/ Erik Wulff. Herstederne. 1969: 109.
- Dansk Motorcykle industri v/ Jens Aage Christensen, Allégade 7. Horsens. 1951: 140.
- Dansk Muslinge-Eksport v/ S. Siim. Esbjerg. 1949: 35.
- Dansk Mærkning I/S v/ Nielsen og Ibsgaard. 1961: 37. 1962: 29.
- Dansk Møbelmesse ved Oscar Jørgensen. 1919: 97.
- Dansk Møbel Snedkeri v/ Aage Kirchoff Aagesen. 1959: 59.
- Dansk Naaleindustri v/ Kaj Bindslev. Aalborg. 1939: 165.
- Dansk Natur Blomst Industri en gross v. A. A. Bang. 1971: 86.
- *Dansk Nellikultur, Chr. Jacobsen & Sønner. Aabenraa. 1940: 21. 1961: 200. 1972: 182.
- Dansk Neon ved P. Vintersø. 1938: 2.
- Dansk-Norsk Forlag v/ B. Tradfeldt Kjellerup. 1970: 261.
- Dansk-Norsk Import v/ B. Tradfeldt. Kjellerup. 1970: 261.
- *Dansk Norsk Kemisk Industri v/ Brask Nielsen & Co. Skive. 1966: 14/15. 1968: 5. 1972: 66.
- Dansk-Norsk Kvælstoffabrik I/S. Grenå. 1960: 299. 1961: 73. 1964: 168, 231. 1966: 80. 1967: 32. 1968: 12. 1969: 17, 177.
- Dansk Novelty v/ P. E. Thorarinsson. 1961: 140.
- Dansk Nøgleværn. 1969: 139.
- Dansk nøjtri v/ J. Bruun. Haderslev. 1972: 17.
- Dansk Oleomargarinefabrik ved Vagn Jespersen. 1960: 167.
- Dansk Oliedestruktion D. O. D. v/ Christoph Ullmann. Herlev komm. 1961: 60. 1969: 188. 1970: 199. 1971: 134. 1972: 127.
- Dansk Oliefyrr Kontrol v/ Holmberg & Co. Kjellerup komm. 1970: 245.
- Dansk Oliefyrr-Service v/ Dion Nielsen. Gentofte komm. 1955: 81.
- *Dansk Olie Kemi v/ A. Ahrenst. Gladsaxe. 1972: 188, 231.
- *Dansk Olie Kemi v/ A. Ahrenst. Hillerød. 1971: 85. 1972: 186.
- Dansk Olie Kemi v/ A. Ahrenst. Hillerød. 1972: 242.
- Dansk Olie-Måler Service v/ Hans Clausager Madsen. Herstedernes komm. 1967: 38.
- Dansk Olie Teknik v/ S. A. Storm. Søllerød. 1972: 201.
- Dansk Optisk Glassliberi v/ H. Nielsen. 1948: 166.
- Dansk Oste Export, Nielsen & Bro. Odense. 1914: 17. 1927: 232.
- Dansk Ovalrammefabrik ved F. Bergemann. Ringsted. 1930: 185 jfr. 250.
- Dansk Ozonomat v/ B. Gercke. 1962: 52.
- Dansk Pakkassfabrik v/ A. Møller Kjeldsen & Co. Fredericia. 1946: 19.
- Dansk Pakning Industri. Vordingborg. 1944: 201. 1945: 48.
- *Dansk Papirforsyning v/ E. Gerner Larsen. Næstved. 1940: 31. 1946: 102. 1957: 39. 1972: 79.
- Dansk Papirvare, Silkeborg, v/ Aage Kjærgaard. 1937: 122.
- Dansk Papæskefabrik, A. Nissen Berrig. 1926: 150. 1951: 99.
- Dansk Paramenthandel. 1935: 50. 1944: 87.
- Dansk Paraply-Fabrik ved Jonassen, Kolding og Nyborg. 1900: 173. 1904: 3. 1923: 163. 1928: 47. 1941: 5.
- Dansk Parkerings Kontrol ved Helge Werner Poulsen. Gladsaxe. 1963: 142.
- Dansk Pastelfarve Fabrik v/ Erik Trinne-rup. 1971: 201.
- *Dansk Pavillon Byggeri v/ T. G. Kierulff-Hansen. Bramsnæs komm. 1970: 201. 1972: 77.
- Dansk Pelsberederi ved Klapsch & Johansen. Herlev komm. 1952: 54.
- Dansk Pelsdyravlerforening. Glostrup. 1964: 244. (6 anm.). 1966: 117. (6 anm.). 1970: 133.
- Dansk Pelsfarveri v. T. Kjærulff. 1942: 167.
- Dansk Pels Import v/ Eric Rasmussen. 1966: 121.
- Dansk Pels Souvenir v/ Egon Olsen. 1959: 63.
- Dansk pengeskabsindustri ved A. Johansen & A. Abrahamsson. Værløse komm. 1960: 302. 1971: 205.
- Dansk Persienne Fabrik v/ W. Vinding. 1945: 135.

- Dansk Persienne Service v/ Poul Cadovius. Århus. 1957: 34.
- Dansk Petrol Service v/ Th. Rasmussen. Odense. 1961: 17.
- *Dansk Pianolager ved A. Jensen, Frederiksberg komm. 1959: 116. 1972: 117.
- Dansk Pianomagasin v. Brdr. Jørgensen. Frederiksberg komm. 1962: 213.
- Dansk Pibe Central v/ J. Stampe Danielson. Horsens. 1947: 82.
- Dansk plade- og maskinindustri v/ Poul Kristiansen. Rødovre komm. 1961: 103.
- Dansk Planteværn ved I. C. Bjerg Jensen. 1922: 244. 1944: 187. 1947: 103.
- Dansk Plasmafabrik v/ Christian Peter Barsøe. Vojens. 1970: 213.
- Dansk Plastic Central v/ Ivan Bertore. Roskilde. 1959: 74.
- Dansk Plast-Pack v/ I. Kjær. Asminderød-Grønholt. 1970: 30.
- Dansk Plast Væveri ved Svend Nielsen. Vig komm. 1968: 12, 50.
- Dansk Polarisation v/ K. Andersson. 1968: 37.
- Dansk Polyfiber v/ J. Brems. Kolding. 1960: 15.
- *Dansk Pontona v/ Erik Møller og Helge Stub Pedersen. Hørsholm. 1970: 5. 1972: 169.
- Dansk Portfabrik v/ Hans Ejnar Jakobsen. Kværkeby komm. 1950: 131. 1958: 62.
- Dansk Postbox Agentur v/ B. L. Petersen. 1970: 81.
- Dansk Present ved Jørgen Spohr. Elmelunde sogn. 1965: 35.
- Dansk Prodor v/ E. Busch-Jensen. 1957: 120.
- Dansk Produktions Kontrol v. J. Brinck. Frederiksberg komm. 1961: 228.
- Dansk Præcisions Gravure ved S. Altermann & Sv. Christiansen. 1947: 46. 1949: 6. 1962: 84.
- Dansk Pudderkvastefabrik v/ J. Larsen Jensen. Gentofte Komm. 1946: 27.
- Dansk Pumpeservice ved Lund & Horn. Gladsaxe. 1964: 248.
- *Dansk Rabatkøb ved Erling T. Sørensen. Esbjerg. 1971: 64. 1972: 107.
- Dansk Radio Depot ved Egon A. Hansen. Horsens. 1946: 50.
- Dansk Radio Depot v/ Pagh. Horsens. 1938: 190 jfr. 218.
- Dansk Radio Import v/ Bent Seibæk, Værløse. 1971: 225.
- Dansk Radio Industri, S. A. Schouboe-Madsen. 1928: 46. 1939: 247.
- Dansk Radio Teknik v/ M. Durup. Blistrup komm. 1969: 53.
- Dansk Raphia Import v/ J. M. Hedegaard. Gentofte. 1968: 128.
- Dansk Rav-Industri M. S. Thomsen. 1938: 46.
- Dansk Rejsefører Forlag ved K. A. Nielsen. Svendborg. 1955: 34.
- Dansk Reklame Bingo v/ P. Poulsen. 1971: 21.
- Dansk Reklame Industri v/ Houlberg og Ravn. Aarhus. 1946: 16, 193.
- Dansk Reklame Kunst v. Svend L. Petersen. Frederiksberg. 1947: 54.
- Dansk Reklame Præg v/ Torben Damgaard. Skævinge komm. 1970: 226.
- Dansk Reklame Service v. Knud Lund. 1939: 181.
- Dansk Remember v. Lange Andersen & Gustafsson. Frederiksberg. 1948: 148.
- Dansk Renomat I/S v/ ing. Mygind og Graugaard Sørensen. Abyhøj, Aby komm. 1962: 225.
- Dansk Reproduktionsanstalt ved Henning og Max Møller. Frederiksberg. 1934: 262.
- Dansk Ribberørsfabrik v/ Th. Olsen. Brøndbyerne. 1968: 147.
- Dansk Riglefabrik og Maskinsnedkeri ved Torben Hansen. 1939: 183.
- Dansk Ristefabrik ved Erik Bigum. 1961: 202.
- Dansk Rotaprinttrykkeri v. Sv. L. Petersen. Frederiksberg komm. 1962: 130.
- Dansk Rullegardin-Industri v/ H. Persson. Brøndbyerne. 1969: 57.
- Dansk Rundstøkkefabrik ved E. Nielsen. Asminderød-Grønholt komm. 1970: 104.
- Dansk Rustaco v/ K. K. Kristiansen og H. E. Christiansen. Rødovre. 1964: 74. 1966: 222.
- Dansk Rustfrit ved Jørgen Knudsen. Fårevejle komm. 1960: 289. 1969: 50.
- Dansk Rustfrit v/ Jørgen Knudsen. Skuldelev. 1969: 35/36.
- Dansk Rustproof Fabrik, Rufa, v/ Middelse & Berthelsen. Reerslev-Vindinge komm. 1963: 231.
- Dansk Røde Kors Afdeling for København og Ornegn. 1939: 3.
- Dansk Sadelmager Magasin, Odense, v/ K. Krus og Flemming Krus. 1961: 49.

- Dansk Salgs Service v/ Børge Hansen. Gladsaxe. 1971: 125.
- Dansk Salt, I/S. Mariager komm. 1966: 141. 1969: 110. 1970: 210, 215, 230. 1971: 183.
- *Dansk Sanitet og Blikkenslagerforretning v/ Hans Andersen. Århus. 1966: 49/50. 1967: 110: 1972: 50.
- Dansk Selefabrik, Jens Sand. 1900: 191. 1933: 266. 1937: 246.
- *Dansk Serigrafisk Atelier v/ Orla E. Hansen. Ballerup-Måløv. 1967: 191. 1972: 221.
- Dansk Sibirisk Export Selskab ved Jacoby og Noack. 1913: 316. 1916: 5. 1926: 219. 1941: 66. 1961: 103.
- *Dansk Silicon Central v/ Gregers Appell. Tikøb komm. 1964: 49. 1972: 245.
- Dansk Silkebaandsfabrik ved P. Werling. Co. Aarhus. 1954: 252.
- Dansk Silkeindustri, J. de la Porte. 1930: 222. 1950: 44, 82. 1964: 169, 252.
- Dansk Silketryk ved Ole Ring og Co 1968: 15.
- Dansk Simplex v/ H. Nyrop-Larsen. 1970: 271.
- Dansk Simplex ved P. A. Schou, Himmelev kommune. 1970: 7.
- Dansk Sintermetal v/ civiling. O. P. Olling. Haderslev. 1969: 187.
- Dansk Sintermetal v/ O. P. Olling. Rødovre. 1965: 222.
- Dansk-Skandinavisk Oxydex I/S v/ E. S. Foss, H. Haxthausen og K. Hjordt. Hørsholm. 1965: 191.
- Dansk Skjortekonfektion v/ E. Braunstein. 1969: 201.
- Dansk Sko Export v/ Gydesen og Petersen. Horsens. 1971: 252.
- Dansk Sko-gros I/S v/ Kurt og Henning Nielsen. Middelfart. 1963: 30. 1972: 59.
- Dansk Skokemi Service ved Arne Larsen. 1960: 297.
- Dansk Skolekemi v/ Sv. Aage Hansen. 1963: 220.
- Dansk Skole Indbindings Compagni v/ K. og E. Wiingaard. 1959: 196. 1965: 175.
- Dansk Skoleleg ved Inge Arvad Hansen og Ivar Haahr Hansen. Esbjerg. 1970: 87.
- Dansk Skolemateriel v/ F. Kjær. Hvidovre komm. 1963: 92.
- Dansk Skolemøbelfabrik »Retort« ved Sv. Engelbregtsen. Linå komm. 1964: 135.
- Dansk Skole- og Lærebogsforlag. 1968: 142.
- *Dansk Skole Service v/ O. J. Stadsing. Nørresundby. 1960: 116. 1972: 56.
- Dansk Skoletavle-Fabrik v/ N. P. Bork og C. S. Bork. Kolding. 1950: 172.
- Dansk Skomodelfabrik v/ C. Mauritzen. Dover komm. 1963: 190.
- Dansk Skrivemaskineimport ved Foss, Rindom og Lauritzen. 1962: 57. 1967: 156/157. 1969: 153. 1971: 229.
- Dansk Skrue- og Møtrikfabrik v/ N. Jensen og H. Christensen. Brøndbyernes komm. 1965: 34.
- Dansk Skulder Industri v/ G. H. Vishart. 1961: 151.
- Dansk Slibeskivefabrik v/ Aksel Mikkelsen og Ingeborg Larsen. Glostrup komm. 1962: 37.
- Dansk Slippersfabrik v/ Niels Pedersen. 1953: 20.
- Dansk Slips-Konfektion ved Vilh. Worm. 1955: 53.
- Dansk Smørforsyning ved C. J. Bruun. Frederikshavn. 1902: 64.
- Dansk Smørforsyning ved C. J. Bruun. Silkeborg. 1903: 187.
- Dansk Smørforsyning ved R. Green. 1890: 92. 1905: 7. 1920: 4. 1925: 177. 1933: 50. 1944: 84.
- *Dansk Snekedefabrik ved Karen Løkkegaard Jensen og Keld Møller Jensen. Ollerup komm. 1956: 82. 1972: 207.
- Dansk Solfilter Industri v/ Gudrun Johannesen. Gentofte. 1960: 163.
- Dansk Spare-Selskab. 1912: 328. 1915: 51. 1919: 10. 1923: 34, 164. 1927: 189. 1928: 26, 192. 1929: 189. 1932: 188, 206/207. 1934: 206. 1935: 286. 1936: 259. 1938: 47, 230. 1939: 181. 1952: 211. 1954: 189. 1957: 71. 1964: 45, 225. 1967: 167. 1969: 167/168. 1970: 101. 1972: 198.
- Dansk Special Agentur ved M. Borchorst. Søllerød komm. 1964: 133.
- Dansk Special-Boltefabrik ved V. Würtz Rasmussen. Aarhus. 1936: 17.
- Dansk Speedometer Service I/S v. Sørensen og Henriksen. Frederiksberg. 1965: 195.
- Dansk Spejl Industri ved B. Hansen. 1969: 129.

- Dansk Spejlvare Fabrik v/ Otto Arentoft. 1954: 249.
- Dansk Spillekort v. P. Irskov. Aalborg. 1945: 160.
- Dansk Spiralfjeder- og Metalvare Industri ved Georg Voss. 1936: 53. 1950: 182/183.
- Dansk Sports Konfektion v/ Povl Herdahl. 1956: 68.
- Dansk Stålbyg v/ Hans Christensen Svendborg. 1968: 223.
- Dansk Staaltryk v/ Ejnar Rohrberg. 1956: 198.
- Dansk Staalvare Industri v/ Abildtoft og Holmsgaard Nielsen. Aalborg. 1945: 142. 1947: 187.
- *Dansk Staldhygiejne v/ E. T. Andersen. 1960: 74. 1972: 38.
- Dansk Standseindustri v/ W. Dohn. Slagelse. 1950: 67.
- Dansk Steel Protect v/ H. Olsen. Stenløse. 1966: 14.
- Dansk Stramit v/ N. Johs. Brobjerg. Gentofte komm. 1959: 45.
- Dansk Strømpe Farveri v/ Kay Hansen. 1954: 68.
- Dansk Studieforglag ved S. U. Berg. 1949: 199.
- Dansk-Støvsuger-Central, L. Schobius. Frederiksberg. 1940: 203. 1962: 213.
- Dansk Sulfo ved N. M. Bøjt. Gentofte. 1950: 165.
- Dansk Super-Voks v/ V. Paaskesen. Hvidovre komm. 1964: 33.
- Dansk Svagstrøm v/ Kurt Ejnar Kampf. 1962: 256. 1964: 223. 1967: 224.
- Dansk Svejse-Eksport ved E. Pohlmann. 1956: 258.
- Dansk/Svensk Antenne-Service v/ Sonja Nielsen. Gladsaxe. 1971: 29.
- Dansk Svensk Kaffe v/ Jørgen Andersen og Harald Schiellerup. 1971: 182/183.
- Dansk-Svensk Kemikalie ved A. H. Allsen-Holm. 1952: 35.
- Dansk-Svensk Kemikalie ved A. H. Allsen-Holm. Frederiksberg komm. 1963: 109.
- Dansk-Synkron-Tid. Johan. L. Nielsen. 1937: 111.
- Dansk System Bogtryk og Specialtrykkeri ved S. A. Olsen & N. Sarnov. Værløse komm. 1963: 85.
- Dansk Sække-Import v/ A. Mortensen. Odense. 1953: 225.
- Dansk Sølvtryk v/ Børge Müllich. 1961: 71.
- Dansk Tagservice v/ K. Løvholt. 1961: 3.
- Dansk Tankbeskyttelse v/ E. Ejlertsen. Egå. 1969: 217.
- Dansk Tank-Import I/S v/ Erik Windfeld-Hansen & Co. Birkerød. 1965: 111.
- Dansk Tankrevision I/S v/ Schach Møller. 1972: 88.
- Dansk Teak Industri v/ A. Sørensen. 1962: 137.
- Dansk Te-Import Ove Juel-Christensen. 1919: 290.
- Dansk Teglparket ved Erhard Christensen. Esbjerg. 1962: 156.
- Dansk Tegnefilm. DM-Foto v/ Henry Hess. 1970: 233.
- Dansk Teknisk Forretning v. L. J. Zabin-ski. Aarhus. 1947: 77. 1949: 155.
- Dansk Teleteknik ved Kai Waldorf-Christensen. 1954: 255.
- Dansk Tele Vin, I/S ved Wolhardt Skovsbøll og Ejnar Kjærsg. Herning. 1970: 179.
- *Dansk Temple Tubes v/ Bent A. Jensen. Høje-Tåstrup. 1971: 5. 1972: 107.
- Dansk Termoteknik v/ H. F. Andrae. Hillerød. 1946: 28.
- Dansk Textil Lager. Peter Fick. Bogense. 1893: 59, 104.
- Dansk Textil Lager ved Chr. Lynbech. Herning. 1895: 103.
- Dansk Textil-Lager ved Peter Fick. Valby. 1895: 26.
- Dansk Textilmaskin Industri v/ Karl F. Andersen. 1950: 128.
- Dansk Textil Service v/ Gustav Nielsen. Dalum komm. 1954: 191.
- Dansk Thermopal Agentur Plastiellaminater v/ Conradsen & Overgaard. 1962: 230.
- *Dansk Tidskontrol ved Werner Poulsen. Gladsaxe Komm. 1948: 149. 1972: 73.
- Dansk Tidsskrifts Tryk v/ Poul B. Jensen. 1965: 107. 1971: 254.
- *Dansk Tommestok & Fjederklemme Industri ved Johannes Hansen. Seden-Åsum komm. 1957: 100. 1972: 110.
- *Dansk Trådvare-Industri v/ Hj. og Anker Lystager. Viby J. komm. 1949: 66. 1972: 190.
- Dansk Trafik Reklame v/ A. F. Axelsen. Århus 1962: 99. 1972: 21.

- Dansk Trailerværk v/ F. Nielsen. St. Tåstrup komm. 1962: 224.
- Dansk Transport og Spedition, Chr. Bach. Aalborg. 1954: 30.
- Dansk Transport & Spedition, Regner Johansen. Aalborg. 1950: 54.
- Dansk Trikotage-Center ved Henry Knudsen. Ikast komm. 1961: 243.
- Dansk tru-chemie v/ Jørgen Munch Rasmussen. Birkerød. 1971: 157.
- Dansk Truckservice v/ P. Kamph. 1968: 81.
- Dansk Trækul Kompagni. C. T. Christiansen. 1935: 26. 1941: 189. 1943: 227. 1944: 109. 1948: 19. 80.
- Dansk Trækunst v/ E. Møller. 1966: 77.
- Dansk Tufting v/ S. Kjærgaard Petersen. Brøndbyernes komm. 1964: 117. 1971: 125.
- Dansk Tungsand Industri v/ A. Laursen. Skagen. 1964: 243.
- Dansk Tv R-Service ved I. Wiegell. 1969: 76.
- Dansk-Tysk Dieselimport v/ W. Pacht og H. Tetens. Rødovre komm. 1962: 164.
- Dansk Tæppecentral, I/S v/ Tage Schiønning Christensen og Erik Pelle Sørensen. Haraldsted-Allindemagle komm. 1969: 43.
- Dansk Tæppefabrik v/ S. Kjærgaard Petersen. Brøndbyerne. 1965: 164.
- Dansk Tæppe Import v/ Knud Lind Nielsen. Assens. 1968: 181.
- Dansk Tæppe Montage v/ Mogens Ambech. Bellinge komm. 1959: 126.
- Dansk Tømmer ved Hans Reimar Nielsen. Silkeborg. 1960: 219.
- Dansk Tørringsindustri ved Nielsen og Smith Aktieselskab og dyrlæge H. Øjvind Nielsen. Skovbo komm. 1971: 110.
- Dansk Tørve- og Briket Fabrik Køge ved Oluf I. Jensen, J. N. Jensen og S. Schjøler. Køge. 1917: 251.
- Dansk Ur-Import. A. Borella. 1955: 197.
- Dansk Ur Service v/ E. Birch Petersen. 1963: 165.
- *Dansk Vacuum Emballage Vacuum Pack v/ E. J. Laugesen & Co. Tårnby komm. 1961: 63. 1972: 25.
- Dansk Vand Teknik v/ B. Jørgensen. 1965: 210.
- Dansk Vandrensning v/ Ernst Olsen & E. Askjær Jørgensen. Blåhøj komm. 1962: 210..
- Dansk Vanille Produkt ved S. R. Sturig. 1937: 170. 1944: 109. 1945: 16. 1963: 127.
- Dansk Varecheck Selskab interessantskab, ved Louise Hagensen & Co. Frederiksberg komm. 1958: 31, 172.
- Dansk Varekredit Selskab Louise Hagensen I/S. Frederiksberg. 1941: 190.
- *Dansk Varme Service v/ Kuno Jensen. 1960: 64. 1972: 63.
- Dansk Varme Teknik v. Poul Andersson. 1955: 13.
- Dansk Vaskekindindustri og Garveri I/S v/ Dirksen og Jørgensen. Rudkøbing. 1965: 38.
- Dansk Vejvedligeholdelse v/ V. M. Frank. 1967: 113.
- Dansk Ventil Industri ved H. og J. Ekner. Gladsaxe komm. 1953: 106.
- Dansk Ventilations Service v/ Elo Larsen. Tårnby. 1968: 51.
- Dansk Vibron v/ E. Løvstrand. Ballerup-Måløv. 1970: 242.
- Dansk Video-Produktion v/ J. Bjerregaard. 1971: 74.
- Dansk Video Reklame v/ Jørgen Bjerregaard. 1971: 66.
- Dansk Villa pool ved C. J. Dam og Sv. Poulsen. Hvalsager-Lime komm. 1968: 109.
- Dansk Vin- og Conserves-Fabrik, M. Rasmussen. Faaborg. 1894: 85.
- Dansk Vitamin Industri v/ Henry Møller Hansen. Lyngby-Tårnbæk. 1971: 18.
- Dansk Voksdugsindustri ved Ulla Christensen. 1938: 254.
- *Dansk Værktøj-Import v/ Knud Kristensen og Thorvald Nielsen. Gladsaxe. 1967: 46. 1972: 171/175.
- Dansk Ægforretning v/ Arne Jørgensen. Odense. 1970: 6.
- Dansk Økonomi Indkøb v. Keld Jørgensen. Jyderup. 1969: 39.
- Dansk Økonomi-køb ved Laursen og Frost. Horsens. 1969: 59.
- Danske Andelsslakteriers Kødfoder og Albuminfabrik. Lunderskov. (D. A. K. A.). 1949: 55. 210. 1950: 211. 1952: 34. 128. 1953: 207. 1956: 114/115. 1960: 183. 1969: 16. 1971: 84.
- Danske Andelsslakteriers Tarmsalg (D. A. T.). Glostrup. 1950: 203. 1952: 58. 1953: 119. 1960: 141. 1963: 114. 1967: 162. 1969: 137, 225.
- Danske Andelsslakteriers Tarm-salg. Glostrup. 1950: 203. 1952: 58. 1960: 141. 1963: 114.

- Danske Barnevognsfabriker, De, ved Heegaard og Brunander, Frederiksberg. 1954: 84. 1960: 257.
- Danske Boghandlers Kommissionsanstalt. 1939: 25. 1941: 168. 1948: 65. 1950: 102. 1953: 230. 1954: 157. 1956: 183. 1958: 148. 1961: 221. 1963: 26. 1964: 77. 1965: 206. 1966: 93.
- Danske Cherry Brandy Co., Det, (The Danish Cherry Brandy Co.) v/ W. & P. Heering. 1934: 10. 1936: 190.
- Danske Cinderskompagni, Det, v/ Knud B. Andresen. 1947: 45. 1952: 46.
- Danske Flødekompagni, Det, v/ O. Hartmann Andersen. Gisløng komm. 1960: 286.
- Danske Frugtplantagers Salgskontor I/S ved Bernh. Frederik Hansen og Jepsen. 1941: 20. 1944: 138.
- Danske Galvaniserings Fabrikker, H. Busch Jensen. 1937: 66/67. 1966: 73.
- Danske Gaver-Danish Gift Shop v/ Kirsten Hülner Schepper. 1957: 61.
- Danske Helos v/ Günther Haug. Silkeborg. 1967: 124.
- Danske Hjemms Forlag. Frederiksberg. 1955: 195, 211.
- Danske Invaliders Handelsselskab. 1950: 80.
- Danske Køreskolers Forlag v. B. Darlov, Frederiksberg. 1965: 169.
- Danske Landboforeningers Frøforsyning. Roskilde. 1915: 277 (2 Anm.). 1916: 407. 1917: 404. 1919: 126, 271. 1920: 34, 206. 1921: 40. 1925: 261. 1926: 153, 221. 1927: 211/212. 1928: 217. 1929: 300. 1930: 271. 1931: 233. 1932: 236. 1937: 96. 1938: 259. 1939: 228. 1940: 206. 1941: 212. 1942: 217. 1945: 73, 140, 158. 1946: 188. 1949: 185. 1950: 219. 1951: 265. 1952: 242. 1953: 234, 237. 1954: 235. 1955: 243. 1957: 243. 1958: 238. 1959: 265. 1961: 228. 1962: 241. 1963: 226. 1965: 225. 1966: 81. 1967: 215. 1968: 215. 1969: 171. 1970: 78, 257. 1972: 12, 247.
- Danske Landbrugeres Eksportorganisation, Danhørs. 1957: 221. 1962: 219. 1964: 170.
- Danske Landbrugers Kreatursalgforening, Randers Afdeling. 1950: 170. 1951: 237. 1962: 122. 1963: 223. 1964: 194. 1965: 226. 1968: 3, 110.
- Danske Landbrugeres Kødforsyning, Aarhus Centralen. 1934: 19. 1935: 113. 1936: 41.
- Danske Landbrugeres Kødforsyning, Frederiksberg Amt. Hillerød. 1937: 47 jfr. 203/204.
- Danske Maleres Kunstgalleri v/ Borch & Iversen I/S. Rødovre. 1969: 96.
- Danske Manometerfabrik, Den, v/ T. H. Mahler. 1964: 58.
- Danske Mejeriers Maskinfabrik, De. Aalborg. 1907: 285 (2 Anm.). 1910: 315 (2 Anm.).
- Danske Mejeriers Maskinfabrik, De. Holstebro. 1907: 285 (2 Anm.). 1910: 315 (2 Anm.).
- Danske Mejeriers Maskinfabrik, De. Kolding. 1905: 113. 1906: 51 (2 Anm.). 1907: 285 (2 Anm.). 1910: 315 (2 Anm.). 1911: 121, 257. 1914: 276. 1917: 134.
- Danske Mejeriforeningers Mælke Eksport, De. Aarhus. 1919: 215. 1920: 257.
- danske Missionsselskab, Det. 1947: 120.
- Danske Ostemejeriers Fællessalg (Andels-selskab med begrænset Ansvar). Odense. 1926: 196. 1928: 134.
- Danske Patent-Kalkværker, De, ved Torben Oxholm og H. G. Rich. Vejlbj Krat, Riisskov. 1923: 200 jvf. 1924: 70, 97.
- Danske Pelsauktioner. Glostrup. 1964: 244. 1966: 117. 1970: 133.
- *Danske Presses Fællesindkøb. Den. 1969: 6/7. 1970: 205. 1972: 140/41.
- Danske Provinsslagtermestres Hudeauktionssalg v/ Søren Jensen & Holger Meyer. Glostrup. 1972: 36.
- Danske Retro, A. Thyrring. 1923: 139. 1953: 221. 1960: 279. 1972: 139.
- Danske Syrevækker Laboratorium I/S, Det, v/ E., J., H. og S. Andersen, Odense. 1967: 254.
- Danske Traadvarefabrik, Den, ved Emil Petersen og Sønner. Brøndbyernes Komm. 1940: 49. 1953: 202. 1960: 64. 1961: 192, 232. 1967: 157.
- Danske Vaskerimaskinfabrik, Den, v/ Georg Stage Petersen. 1961: 163.
- Danske Zodiac v/ Leo Boxenbaum, Frederiksberg. 1972: 25.
- *Danskerens Forlag, indehaver Axel Christensen, Abenrå. 1959: 255. 1972: 182.
- Dansmed v/ Kuno V. Jensen. 1962: 90.
- Dansnor v/ Viggo Jeppesen. Gentofte. 1967: 133.

- Dansol Import ved Poula Minna Christoffersen - Dandan. Nykøbing S. 1969: 50, 121.
- Dansport ved E. Brevadt og J. Dam Sørensens. Lyngby-Tårnbæk. 1972: 186.
- Danspray Export v/ von Scholten. Gentofte. 1966: 146.
- Dan-Svea Automatservice v/ P. E. Matzen. 1970: 271.
- Dan-Teleco v/ E. Hein-Andersen. 1964: 149.
- Dan-Test v/ Dan Larsen. Ringsted. 1964: 241.
- Dantex v/ Gordon Pedersen. Høver komm. 1969: 210/211.
- Danticor (Danish Anticorrosion System) v/ Karl Kaj Hanssing. Frederiksberg. 1965: 104.
- Danto Etalage og Dekoration ved Ib Palle Dannesboe og Co. Elling komm. 1964: 127.
- Danton v/ Karl Julius Terkelsen. Randers 1952: 168.
- Dan-Tool v/ Jørgen Plæhn og Sven Erik Simonsen. Gladsaxe komm. 1961: 86.
- Dantrade ved Johann Böck. Gladsaxe. 1964: 204/205.
- Dantryk v/ Jens J. Andersen. Sydthy komm. 1971: 209/210.
- Dantør ved G. Jacobsen. Slangerup. 1963: 150.
- Dan-Ur v/ Bodil Petersen & Co. Tikøb. 1968: 210.
- Danwa Montage v/ Knud Larsen. Hvidovre. 1965: 199
- Danwash v/ H. Ring & S. Arvedlund. Helsingør. 1964: 243.
- Danwear A/S v/ Wolsgaard og Knudsen. Silkeborg. 1970: 263.
- Danwip ved Kristian Møller Nielsen og Hans Jørgen Nielsen. Køge. 1972: 31.
- Danwood ved Leif Hansen. Marvede komm. 1961: 23.
- Danwork v/ Flemming Møller. Århus. 1961: 97.
- Dany-Pels v/ Benny Nielsen. 1961: 200.
- Danylprint v/ T. H. Kristensen. Helsingør. 1965: 41.
- Danø. H. H. Gentofte Kommune. 1918: 120. 1952 15. 1960: 237. 1972: 159.
- Dapi Silkeborg, v/ Aage Kjærgaard. 1937: 122.
- Dapu v/ Johs. Jakobsen. Korsør. 1963: 25.
- Darelektro v/ Dyveke Reif. 1971: 117.
- Dargo Tryk ved Arne C. Petersen. 1963: 213.
- Darling Produkter v/ Ejnar Bisgaard. Århus. 1969: 122.
- Darmer, John. Orup, Roholt komm. 1964: 53.
- Darson ved Erling Andersson. 1946: 167.
- Darum Sogns Brugsforening. St. Darum. 1893: 40. 1902: 142. 1908: 50. 1909: 51.
- Darutex ved Arne Helge Stecher og Berg Nielsen. 1965: 147.
- Darville, John. 1961: 221.
- Darville, K., & Co. 1924: 4. 1939: 74. 1945: 156. 1949: 163. 1950: 6, 103. 1959: 65.
- Darwin Blomster v/ G. Pedersen. Ålborg. 1964: 22.
- Databyg v/ Poul Gede. Værløse. 1970: 3.
- Data-Kopi I/S v/ Rothe og Lundqvist. 1970: 248.
- Data print v/ Finn Halling & Co. Rødovre komm. 1965: 201.
- Datateknik v/ B. Kold Rasmussen. Silkeborg. 1972: 226.
- Datsun i Farum v/ Johs. Holst og Søn. Farum. 1971: 44.
- Daugaard, H. Kolding. 1933: 99. 1935: 22. 1949: 140.
- Daugaard, N. J. Ringkjøbing. 1901: 16. 1903: 243.
- Daugbjerg, Svend. 1955: 116. 1960: 211. 1962: 62.
- Dava Ingeniørfirma og Maskinfabrik v/ Aage Pilegaard. Svendborg. 1954: 191.
- Davidson & Mortensen. 1969: 79.
- Davidson, Chr., & Sønner. 1961: 82.
- Davidson, H., & Søn. Byggeforretning Vojens. 1955: 34.
- Davidson, Knud, & Co., I/S. Slangerup. 1970: 168.
- Davidson, L. P., & Sønner. Sønderborg. 1959: 253.
- Davidson, Martin. Aalborg. 1936: 14. 1938: 33. 1950: 221. 1955: 84. 1956: 160. 1962: 169. 1966: 222. 1968: 154. 1969: 17. 1972: 93.
- Davidson, Oskar, & Co.'s efft. 1960: 210.
- Davdsen, P. H., Elektrik. 1967: 209.
- Davidsons, Chr., Eftf. ved Poul Davidson, Kommanditselskab. Vojens. 1971: 11.
- Davidsons, I/S Plesner, Træimport. 1963: 73.
- Davidson, R. & W. Glasgow. 1904: 55.
- Dawi Kunstindustri Vagn Poulsen. 1947: 6.

- *Dawico Trådvarefabrik v/ A. Sørensen. Mern komm. 1965: 165. 1972: 23.
- Dawo v/ J. Grevenkop-Castenskjold. Rødovre komm. 1963: 17.
- Daylight v. I. M. Lindegaard. Farum. 1965: 204.
- Dayton Skræderi v. Levin. 1946: 39.
- Deatex v/ Otto Bødker. 1963: 9/10.
- Deauville v/ O. & T. Krook. 1956: 140. 1961: 210.
- Debco Modelkonfektion v. A. Dam Petersen. 1949: 7.
- Debel Brugsforening. 1961: 54. 1962: 71.
- Debel Sko. 1961: 74.
- Debell, Holger. Frederiksberg. 1951: 9.
- *Deco v/ Axel Larsen. Frederiksberg. 1952: 28. 1972: 243.
- Deco-Pack v/ Per Hjortbøl. 1968: 124.
- Deco Service v. C. O. Smith Jensen. Nykøbing F. 1954: 77.
- Decora Skilte v/ A. Ottosson. 1960: 40.
- Decorplast Akts & Co. K S Rudbjerg. 1972: 219.
- Dederding, Emil. 1930: 145, 161. 1938: 22. 1941: 18, 38. 1946: 57. 1963: 128.
- Degn Design v/ Niels Jørgen Haulrich Degn og Holger Degn. Herning. 1972: 175.
- Degns, Lehman, Boghandel. Horsens. 1943: 149. 1971: 235. (2 anm.).
- Degmeier, D., & Søn. 1951: 262.
- Degn, Jørgen J., I/S, v/ J. og V. Degn-Bække. 1947: 148.
- Dehn Export Company, The. 1946: 203. 1964: 227.
- Dehns, Gustav, Dampvadskeri. 1903: 212. 1950: 201. 1951: 3.
- Deichmann, Robert. 1959: 118.
- *Deichmanns, P., eftflg. ved Brdr. Hansen. Haderslev. 1962: 137. 1972: 111.
- Deins, M. Boghandel. 1928: 192.
- *Deko Interiør v/ fru Birthe Hagedorn Krogh. 1970: 218. 1972: 16.
- Dekodan v/ A. Elstrøm & T. Falko. Sejs pr. Silkeborg. 1968: 209.
- Dekorationslageret v/ Finn Guldborg. 1966: 204.
- Dekorativ Kunst v/ R. Simonsen. Frederiksberg. 1968: 68.
- Dekorator Kr. Jørgensen & Søn. 1951: 53. 1953: 248.
- Dekostat v/ E. Gade-Jørgensen. Tårnby. 1969: 145.
- Deko-stof v/ Erik Andersen. Næstved. 1970: 207.
- Dekotex v. Steen Petersen. Frederiksborg Slotssogn. 1965: 225.
- Delaroière & Leclercq, Scandinavian Agency. Indehaver Aksel von Gerhardt. 1933: 246. 1939: 182.
- Dela Trading, Textilier og Stålautomater. 1964: 148
- Delefix ved Arthur Bernhard Petersen. Herning. 1964: 46.
- Deleuran, J. P., & Søn. Esbjerg. 1950: 72.
- Delfin både. Vordingborg. 1971: 249. 1972: 3.
- Delfin Hobby Service v. Vestergaard-Illansen. Frederiksberg komm. 1955: 246.
- Delicateria, I/S v/ Bent og Jesper Nielsen. 1970: 225/226.
- Delicious Frugt ved Andreasen og Rasmussen. Brøndbyernes komm. 1955: 89.
- Delikat v/ Leo Kristensen. Aalborg. 1947: 166.
- Delikatessen ved H. Jensen og E. Nielser. Næstved. 1961: 219.
- Delos, Kommanditselskabet, v. M. L. Stigaard & Co. Roskilde. 1948: 150. 1953: 105.
- Delphon v/ Erik Mikkelsen. Gladsaxe. 1967: 78.
- Delta Belysning, v/ Børge Bahr. Tårnby komm. 1964: 145.
- Delta Photos ved Gregers Nielsen & Co. Frederiksberg. 1969: 231.
- Delta Trade ved Ravn Nielsen & Thobocarlson, Randbøl komm. 1963: 131.
- Delta Trading v/ Andreas W. Andresen. Herlev komm. 1962: 115.
- Deltromic ved Finn Curt Warming. Gentofte. 1970: 204.
- Dematex ved Detlev Schönwandt. Frederiksberg. 1953: 119.
- Den: se næste betydende ord.
- Dencker & Sønner. Ålborg. 1971: 17.
- Denco v/ K. Vig Jensen. Høje-Tåstrup. 1970: 251.
- Den-Kemi v/ E. Rasmussen. Ballerup-Måløv. 1972: 80, 83.
- Denma-Møbler, I/S, Slagelse, ved Orla Poulsen og Oscar Jungslund. 1961: 235. 1967: 266, 269.

- Denmann, Aage Christian. 1952: 18. 1961: 166.
- Denman Værktøj v/ T. Denman. 1971: 2.
- Denniø v/ Kurt O. Pedersen. 1964: 214.
- Dennotex ved Børge Denholm. 1961: 190.
- Densin tekn. kem. Industri v/ Axel H. R. Gerres. 1948: 202. 1959: 243/244. 1962: 225. 1963: 39.
- Denta-Danica, Dentallaboratorium ved Straagaard & Rohard, Frederiksberg. 1969: 202.
- Dental-Chemo v/ cand. pharm. Poul F. Stricker, Esrum. 1960: 171.
- Dental Electronic v/ Flemming Julin Hansen, Gladsaxe. 1972: 158.
- Dentalfabriken Fysika, v/ tandlæge Orla Than-Jensen, Skovby, Østjylland. 1955: 133.
- Dental Institutet v. F. Dipo, Frederiksberg. 1953: 223.
- Dental service v/ F. Kalman & H. Weesgaard, Gladsaxe komm. 1971: 61.
- Dental-Teknik v/ Valdemar Hansen, Vejle. 1971: 186.
- Dentamo ved Knud Claës Andersen, Frederiksberg. 1951: 260.
- Dentax International (Office Requisites) v/ Ravden. 1968: 191. 1969: 153.
- Dentina v/ fru Gerda Louise Kyed, Lumby komm. 1969: 244.
- Dentio v/ E. Biltung. 1948: 18.
- Den-Trade v/ Jørgen Skov, Horsens. 1970: 220.
- Denø v/ Poul Jensen, Brøndbyernes komm. 1964: 54.
- Depotet, Brdr. Jensen. 1971: 138.
- Derba Import v/ Wagn Berthelsen, Glostrup. 1966: 164.
- Deres baby's udstyr ved Svend Aage Petersen, Viby J. 1968: 64.
- Deres Brille ved Henning Orby. 1968: 106.
- Deres brudeekspert v/ Alf Damgaard, Herning. 1971: 217.
- Deres Frisør v/ Birgit Juul Christensen og Poul Erik Hindkjær Hansen, Herning. 1969: 225.
- Deres Hunde Frisør v/ Mona Wulff, Holme-Tranbjerg komm. 1969: 224.
- Deres Murer v/ Leif Sabroe Jensen, Birkerød. 1970: 218.
- Deres Møbel- og Tæppeekspert ved Ingolf Bjørk Andersen, Esbjerg. 1968: 123.
- Deres Regnskabschef v/ H. A. Lindahl, Gentofte komm. 1962: 112.
- Deres Sko konsulent ved H. R. Rasmussen, Tårnby. 1968: 64.
- Deres Supedmarked v/ E. Jørgensen, Haderslev. 1971: 121.
- Deres Tøj v/ H. Holst Nielsen & Aage Egholm Christensen, Brønderslev, Brønderslev. 1970: 243.
- Deres Tømrer v/ Per Sabroe Jensen, Birkerød. 1971: 35.
- Derisol v/ W. Hansen, Vissenbjerg komm. 1967: 61.
- Dermodan v/ Birgit Borchost, Tikøb komm. 1966: 184.
- Desam Packing Corporation. 1956: 147. 1960: 149. 1962: 163.
- Desam Packing Corporation (Depaco) filial i København. 1971: 68.
- Design v/ Johs. Studstrup og Jen Jul Studstrup, Ålborg. 1967: 94.
- Design Analyse Center v/ Niels Andersen Odense. 1968: 217.
- Design Copenhagen ved Palludan-Nielsen, Brøndbyernes komm. 1959: 83.
- Desinfektor ved K. Schou, Aarhus. 1933: 115.
- Desinfector's, A/S, Eftf. Kemisk Fabrik, Niels Eriksen, Frederiksberg. 1922: 52. 1929: 234, 298. 1952: 220. 1956: 180, 197.
- Desiree Opmaskemaskiner ved Jytte Baden. 1960: 31.
- Desitec v/ M. Andersen, Værløse komm. 1970: 124.
- Det: se næste betydende ord.
- Detailmejeriernes Fællesindkøb a. m. b. a. Risskov, Vejby-Risskov komm. 1962: 194. 1963: 125. 1965: 155.
- Detail-Mejeriet, Ahornsgade 25, ved K. Johansen og Sv.-Aage Kjær Jepsen. 1961: 145.
- Detail-Mejeriet Brokær v/ Helen Krog og Henrik Krog, Brøndbyernes komm. 1965: 194.
- Detail-mejeriet, Lavendelstræde 14, v/ B. Christensen & E. Andreasen. 1966: 229. 1968: 67.
- Detector v/ Knud Stuhr, Ålborg. 1954: 77. 1964: 89.
- Dethleffsen, Herm. G. Aabenraa. 1920: 178.
- Detlefsen, H. Korsør. 1912: 102.

- Dethlefsen's Lorenz P., efterfølger ved Siegfried Sørensen og Lucie Dethlefsen. Tønder. 1961: 208. 1969: 199.
- *van-Deurs, O. H. 1917: 134. 1924: 107. 1946: 58. 1948: 183. 1951: 57. 1955: 249. 1972: 4.
- Deveka ved Kr. Bertelsen. Skydebjerg-Orte komm. 1951: 189. 1952: 41.
- *Dewulffs, A. C. L., Efterfølger. 1889: 20. 1916: 401. 1926: 5, 190. 1935: 283. 286. 1964: 5. 1969: 139. 1972: 179.
- Dia Design v/ Ejnar Larsen. Ikast. 1968: 227.
- Dia Kopi v/ Erling Poulsen. 1970: 137.
- Diamit v/ C. Enevold Nielsen. Odense. 1953: 131.
- Diana Garn v/ Bent Jørgen Puls. Gentofte. 1966: 161.
- Diana Skovtjære v. M. Skude. Nr. Vedby. 1954: 231.
- Diana-Sport v/ K. V. Stovgaard. Middelfart. 1968: 76.
- Dianalund malerforretning ved brødrene Brøndum. Tersløse-Skellebjerg komm. 1953: 29.
- Dia-Plast v/ Bendt Thonbo. Glostrup komm. 1962: 37.
- Diasats v/ Poul E. Knudsen. Køge. 1967: 130.
- Dibbern's, E., efft. v/ Kaj og Gert Dibbern. Rødby Havn. 1963: 174/175, 211.
- Dich & Co. Randers. 1889: 213. 1926: 37. 1939: 236. 1940: 57. 1944: 182. 1963: 1.
- Dick, Erik A. Svstrup komm. 1959: 132.
- Dichmann/s Automobiles. Nykøbing F. 1964: 109.
- *Dicksens, Harald, Boghandel. Sæby. 1934. 120. 1972: 83.
- Dico Konfektion v/ E. Simper. Frederiksberg. 1968: 68.
- Dico Konfektionsfabrik v/ Ejnar V. Simper. Korsør. 1967: 15/16.
- Dideriksen, Hans G., Murer-, entreprenør- og ingeniørfirma v/ Hans G. Dideriksen, Vinkelgade 23. Otterup. 1970: 194.
- Dideriksen, Kay. Rødovre komm. 1963: 37.
- Diedrichsen, Sønke, & Sønner, Byggeforretning. Burkal komm. 1961: 220.
- Dieco Scandinavien, Deutsche Import Export v/ Lizzi Andersen. Gladsaxe. 1965: 73.
- Dieka ved Poul J. Jelgren. Tårnby komm. 1961: 150.
- Diesel & Casting Repaiers v/ K. M. Jensen. Lyngge-Uggersløse komm. 1966: 133.
- Dietra Danish Im- & Export Trading v/ Ingstrup-Hansen. 1956: 148.
- Difa Korsør, I/S, v/ Jørgen Kold Jensen og Bernt Hansen. 1970: 35, 102.
- Digegården ved S. Boesen. Grevinge komm. 1960: 153.
- Digitem, I/S v/ C. Thulin, B. Bjerringfelt og R. Nienstædt. Gentofte. 1969: 178.
- Digmann, Jens Christian. Silkeborg. 1942: 58. 1956: 149.
- Digmanns, M., Bog- & Papirhandel ved J. Chr. Digmann. Silkeborg. 1921: 274. 1956: 149.
- Digsmed Design. Roskilde. 1969: 172. 1970: 233. 1971: 20/21, 234. 1972: 170.
- Digsmed Woodcarving ved Steen Flemming Digsmed. Roskilde. 1964: 187. 1965: 76. 1967: 4.
- Dikkers, G., & Co.'s Forhandling for Danmark ved Andreas Peter Allerup. 1931: 47. 1959: 12. 1969: 195.
- Dimaexport v/ O. I. Blaust. 1970: 152.
- Dimos v/ E. Nilsson. Roskilde. 1965: 167.
- Din butik v/ Birte Knudsen og Susanne Andersen. Århus. 1972: 98.
- Diner Gourment Transportable ved Erik Klestrup og Henry Nielsen. 1955: 180. 1963: 131.
- Diner Transportable Hos Gerda v/ Gerda Dyreborg. Odense. 1968: 29.
- Dinésca ved Grethe Dines. Odense. 1950: 68.
- Dinesen, Axel, og Søn. Øster Lindet komm. 1963: 121.
- Dinesen, Neergaard. 1935: 207.
- Diness, Poul. Holbæk. 1953: 10. 1957: 201. 1959: 38. 1961: 101.
- Diplom Records og Musikforlag v/ Børge Binderup. Gentofte. 1958: 8.
- Diplom-Tryk v/ Børge Binderup & Co. Gentofte. 1966: 31.
- Diploma ved Alexander Karsberg. 1943: 71.
- Direct Advertising v/ Christian Borreschmidt Kruse, Lars Sunn Pedersen og Svend Thorleif Arneberg. Åbyhøj. 1969: 49/50, 204.

- Direkte Vin v/ Lilly Hoffmann. Næstved. 1968: 128.
- Direktransport v/ Tonny Bardum. 1967: 98.
- Dirksen & Giessing. 1937: 22. 1940: 133.
- Diro v/ Jytte Jensen og Elly Hansen. Århus. 1960: 118.
- Discos Discos International Security Currency Optional System / Ths. Sonne. 1967: 266.
- Dishwasher v. Egon Bodilsen. Frederiksborg komm. 1963: 96.
- Display ved Herbert B. Schwarz. 1961: 207.
- Dissing & Lindhardt, I/S. Hirtshals. 1966: 69.
- Dissing Keramik. Hovedgaard v/ Willy Andersen. 1967: 104.
- Dister & Co. 1925: 3.
- Ditlevsen, Arne, & Co. Vallensbæk komm. 1961: 136.
- Ditlevsen, Arne, Vanløse Auto Centrum. 1962: 96.
- Ditte's Blomster v/ Edith Andersen. Århus. 1957: 116.
- Dittmanns, Haldan, Eff., fh. fh. 1945: 2.
- Divan og Madrasfabrikken Aktuel ved A. Larsen & B. Enkebøll. 1939: 75. 1961: 100.
- Diwa Manufacturing Company ved O. Nielsen. Gentofte Komm. 1943: 29. 1947: 162. 1958: 87. 1964: 161.
- Dixi, P. V. Rolandsens Metalvarefabrik. 1946: 203.
- Dixi Conditori & Biscuitfabrik v/ H. Koch. Gladsaxe. 1968: 192.
- Dixon Souv'nir. 1959: 225.
- Dizzy Design v/ Regitze Nordestgaard og Jan Wanters. Gentofte. 1971: 177.
- *Dizzy Shop ved Jan Wanters. Gentofte. 1971: 177. 1972: 15.
- Djeld Brugsforening. 1939: 173. 1940: 75. 1941: 77. 221. 1943: 83. 1948: 14. 1963: 107. 1967: 219. 1972: 101.
- Djurs-Huset v/ E. Poulsen og Søn. Nørre Djurs komm. 1970: 36.
- *Djurs møbler v/ Viggo Kahr. Nimtofte komm. 1962: 242. 1972: 57.
- Djurslands Elektro v/ Nils Brydegaard. Følle, Thorsager-Bregnet komm. 1961: 139.
- Djurslands Fritidshuse v/ Erling Madsen. Ebeltoft. 1970: 128/129.
- Djurslands Margarinefabrik. Grenå. 1970: 237.
- Djurslands Ny Oliefyrservice v/ Anker Nielsen, Nørre Djurs komm. 1971: 104.
- Djurslandsposten v/ chefredaktør, cand. polit. Otto Preben Elmenhoff Winge og fru Vibeke Elmenhoff Lund. Randers. 1970: 120.
- Djurslands Skærvefabrik v/ T. Bønløkke Andersen, P. Bønløkke Andersen og R. Bønløkke Andersen. Hyllested Rosmus komm. 1968: 14.
- Djurslands Textilsystue v/ Margrethe Nygaard. Midtdjurs komm. 1970: 240, 267.
- Doberck, Ivan. 1934: 4.
- Docu-data v/ E. Thomsen. Helsingør. 1970: 267.
- Dofø Cheese. Haderslev. 1954: 221. 1956: 126. 1961: 166. 1965: 20/21, 229. 1968: 5. 1969: 18. 1970: 11. 1971: 9/10, 58. 1972: 46, 200.
- Doggerbank Fiskeexport v/ Henry Esperesen & Søn. Hirtshals. 1967: 55.
- Dohlmann, F. C. 1951: 223. 1953: 207. 1972: 243.
- Dokkedal Både ved Knud Sørensen. Hadsund komm. 1963: 47.
- Dr. Benedictsens Fodhvilere ved Hans Ziirsen. 1925: 178. 1958: 183.
- Dr. Hans Lützhøft. Gentofte. 1963: 227.
- Dolco v/ P. Døllerup. Glostrup komm. 1959: 96.
- Dølsgaard Sæbefabriker ved Th. Hansen & Co. Varde. 1929: 283/284.
- Domex v/ brdr. Larsen. Hadsund. 1967: 226.
- Dominicus Frederiksen & Søn I/S. Lavensby. 1971: 131.
- Domino v/ R. Schou. Fredericia. 1970: 233.
- Domino Møbler v/ N. C. Poulsen. Holstebro. 1971: 28.
- Dommerby's, P. P., Efterfølger ved Graueknær og Thomsen. Randers. 1933: 257/258. 1934: 246.
- Domnick v/ Hans Jacobsen. Frederiksborg. 1971: 150.
- Domus-A v/ Børge Nielsen. Værløse. 1966: 223. 1969: 70.
- *Domus Aromatica v/ Børge Nielsen. Værløse komm. 1962: 189/190. 169: 70. 1972: 238.
- Domus Artis (Kunstens Hus) v/ F. W. Heiber. 1965: 39.

- *Domus optica, Cornelius Knudsen. 1930: 122. 1951: 56. 1972: 25.
- Donnus 20 I/S ved Søren Harpøth Samsig og Ole Krogh, Frederiksberg. 1972: 217.
- Domus Vista Bog- og Papirmarked I/S v/ Jespersen og Øverup, Frederiksberg. 1972: 125.
- Donaco v/ Andreas Holm og Kai Aakmann. 1960: 303.
- Donako v. Walther Binder, Vordingborg. 1942: 197.
- Donde, E. 1970: 10.
- Don-dress v/ R. J. Donde. 1954: 85.
- Donnerups Fabrikker, Aarhus. 1948: 192. 1949: 155.
- Dons, K. P. M. 1915: 302. 1921: 60. 1925: 157. 1951: 213. 1956: 110.
- Dons, Poul, 1956: 176.
- *Dons Brugsforening. 1932: 227. 1936: 116. 1940: 192. 1972: 222.
- Donslund og Omegns Brugsforening. 1916: 425. 1920: 72. 1921: 152. 1923: 158. 1924: 102. 1925: 80. 1929: 101. 1931: 105. 1939: 114.
- Dopas, Dansk Offset Produktion v. Ole Frydenlund og Steffen Blinkenberg. 1969: 27, 170.
- Dops Manufacturing Comp., The, v/ C. & K. Hahne, 1947: 113. 1962: 55.
- Dorch's efft., brdr. K. & S. Johansen, Odense. 1956: 84.
- Dorf brugsforening, Dronninglund komm. 1955: 105. 1967: 26.
- Dorita ved Oskar Jensen, Ikast komm. 1961: 116.
- Dorlaine v/ M. Kristensen. 1948: 3.
- Dorph, Hugo, ved Hugo Dorph og Bøje Dorph, Taastrup Komm. 1944: 194. 1963: 139. 1965: 204.
- Dorré Modeller v/ Aase Celinder. 1954: 59.
- Dorthe v/ Tage Bruun, Frederiksberg komm. 1962: 168.
- Dorthy Konfektion v/ Børge Hjortshøj, Århus. 1966: 14.
- Dot-Danish Overseas Trade v/ K. A. Buck, Tårnby. 1971: 213.
- le Dous, C., & Co. 1935: 27, 54, 284. 1938: 4.
- Draaby Brugsforening. 1931: 84.
- Drabæks Mølle v/ Bernhard & Carl S. Nielsen, Lunderskov. 1929: 22. 1957: 191.
- Drachmann & Roste, Aalborg. 1903: 203. 1906: 260.
- Dracko v/ Jørgen Nilsson, Dragør. 1968: 102.
- Dragerforeningen paa Københavns Hoved- og Godsbanegaard. 1927: 48/49. 1929: 43. 1935: 131. 1937: 200. 1939: 46. 1942: 45. 1943: 26. 1944: 28. 1945: 58. 1946: 40. 1947: 107. 1949: 25. 1952: 34. 1956: 42. 1958: 27. 1960: 78. 1963: 8/9. 1966: 41. 1967: 70. 1968: 92, 114. 1970: 56. 1971: 77.
- Dragsbæk Margarine- og Sæbefabrik v/ G. og Poul Nielsen, Dragsbæk, Thisted landsogn. 1955: 242.
- Dragstrup-Skallerup Spare- og Laanekasse, Thorup Skole. 1889: 355. 1893: 50. 1904: 56. 1925: 96. 1934: 192. 1959: 150. 1966: 123. 1970: 220.
- Dragør Auto Værksted v/ P. Johannessen og Kr. Nielsen. 1971: 87, 123.
- Dragør Bådmotorservice v/ E. Borch. 1968: 20.
- Dragør Bogtryk v/ Otto Lakner, St. Magleby komm. 1962: 210.
- Dragør Døre v/ W. Strandgård Jensen. 1968: 218.
- Dragør Glas v/ Per Jacobsen, St. Magleby. 1972: 181.
- Dragør Kiosk, v/ P. E. Poulsen, Dragør Kommune. 1923: 114.
- Dragør Marina v/ J. Søgaard og E. Hansen, St. Magleby komm. 1971: 259.
- Dragør Sport v/ Jørgen Holm. 1972: 188.
- Dragør Tømmerhandel v/ H. J. Larsen & Co. 1970: 141. 1971: 168.
- Dranella kjoler v/ I. Drabæk, Fredericia. 1960: 249, 253.
- Drantum Brugsforening, Brande komm. 1967: 16.
- Dreiagers, L. P., Eftf. Jørgensen og Bentzen. 1966: 105.
- Dreier, Th., og Rask Nielsen I/S, Nyborg. 1972: 111.
- Dreisler, Nørresundby. 1967: 26.
- Dreiøes, H. Junker, Eftf. v/ Erik Junker Dreiøe, Odense. 1955: 55.
- Drejfeldt, Richardt & Søn. 1961: 194.
- Drengemagasinet v/ Svend Kruse, Roskilde. 1960: 69.
- Dreng- og Junormagasinet Junior v/ John Sanning Hansen, Randers. 1971: 248.

- Dreslette Sogns Brugsforening. 1926: 138. 1934: 69. 1952: 36. 1964: 71.
- Dreslette Sogns Spare- og Laanekasse. 1889: 323. 1890: 29. 1892: 122. 1893: 48. 1895: 95. 1900: 62. 197. 1909: 315. 1913: 266. 1919: 103. 1921: 67. 1923: 63. 1932: 239. 1934: 15. 1936: 36. 1944: 119. 1947: 69. 1949: 48. 1954: 6. 1955: 180. 1958: 208. 1960: 106. 1964: 56/57. 1966: 89. 1967: 207. 1969: 197.
- Dressform (Danmark) v/ Klaus Vaqué. Ikast. 1971: 18/19.
- Dressing v/ Poul Hambro Danchell. Århus. 1961: 17.
- Drewsen & Nellemann. Nyborg. 1897: 145. 1903: 15. 1933: 61. 1937: 160. 1947: 69. 1953: 253. 1957: 110.
- Dreyer, Carl L. Frederiksberg. 1916: 369. 1931: 140, 162. 1952: 253. 1960: 91, 288. 1966: 59.
- Dreyer, Kr. 1969: 186.
- Dreyer, P., & Co. Svendborg. 1946: 64. 1960: 194.
- *Drivremmefabrikken v/ Max Ellesøe. Århus. 1965: 108. 1972: 44.
- Drogos v/ A. Hemme. Søborg. 1937: 95.
- Dronninglund Boligmontering v/ J. I. Pedersen og H. H. Larsen. 1971: 45.
- Dronninglund Brugsforening. 1903: 128. 1905: 240. 1906: 66, 114. 1908: 102. 1913: 73. 1917: 186. 1918: 175. 1921: 147. 1923: 288. 1937: 163. 1938: 128. 1947: 74. 1960: 291. 1972: 88.
- Dronninglund Herreds Bogtrykkeri, Dronninglund. (Østvendssyl Avis) v/ Poul Christensen. 1955: 92.
- Dronninglund Isenkramforretning v/ Karl Kjeldsen. 1965: 115.
- Dronninglund Maskinfabrik ved S. K. Nielsen. 1954: 125.
- Dronninglund Møbelforretning v/ fru Else Marie Olesen og disponent Hans Larsen. 1969: 145.
- Dronninglund Sparekasse. 1967: 196, 203. 1970: 28. 1971: 156, 206. 1972: 181.
- Drost & Rye Petersen. 1923: 55. 1951: 53. 1956: 10. 1957: 94. 1960: 303. 1965: 3. 1969: 10. 1970: 119.
- Drostholm Chemicals v/ E. og H. Drostholm Søilerød. 1969: 153.
- Drucker, H. I., & Søn. 1889: 101. 1897: 158. 1911: 320. 1914: 38. 1915: 313. 1916: 74. 1922: 243. 1941: 2, 85, 123. 1944: 5. 1959: 139. 1965: 160.
- Druen, Harald Knudsen. Aalborg. 1943: 122.
- Drug Store v/ S. E. Goldschmidt. Gentofte komm. 1963: 48.
- Drøby & Jørgensen. 1951: 138.
- Drøhse, Carl. 1903: 49, 116, 136. 1917: 312, 316. 1919: 228. 1922: 222. 1957: 47. 1965: 133.
- Drømmepreiser v/ Uffe Bjerggaard Jensen. 1969: 210.
- Drørsbro Andelsmejeri. Vejerslev. 1970: 161.
- Drøsselbjerg Brugsforening. 1932: 76. 1933: 57. 1939: 147. 1942: 151. 1949: 186. 1952: 195. 1953: 201. 1956: 33, 153. 1957: 237. 1958: 145. 1960: 154. 1962: 155. 1964: 1. 1966: 25. 1968: 36. 1969: 16.
- Dubo-Huset v/ Vinther & Madsen. Ikast. 1967: 109.
- Duch, Lauritz. Odense. 1916: 293. 1929: 302. 1939: 56.
- Duch's, Th., Vinhandels Eftf. v/ Robert Jørgensen. Gentofte. 1958: 248.
- Duckert's, D., Rideudstyr. 1960: 230.
- Ducan I/S v/ E. Fischer og J. Bukholt Hansen. 1965: 196.
- Due, Holger. Fr.berg. 1961: 221, 242. 1963: 52.
- Due, Karl, I/S. Randers. 1971: 215.
- Due, N. A. 1946: 150.
- Due, Mogens. Stenløse-Veksø komm. 1963: 55.
- Dues Konditori v. Preben Due. Nykøbing F. 1951: 247.
- Duedam Vinimport. 1972: 141.
- Duelund, Johan. 1944: 28, 154. 1945: 68. 1947: 112. 1949: 39. 1955: 160. 1962: 175. 1967: 34, 37.
- Duelund, Johan. Eft. (Clausen & Momme). 1919: 226. 1924: 269. 1950: 215.
- Due-Petersen N., & Kryger. Svendborg. 1910: 298. 1945: 142. 1959: 279. 1970: 20.
- Due-Skilte v. H. Ferdal. 1958: 164.
- Dufresne & Thøgersen. Fredericia. 1922: 236.
- Dugolet Plastic, I/S, v/ P. Thomsen og E. Forsberg. 1968: 206.
- Dujardin, A. Kallundborg. 1916: 188.
- Duke Manufakturings Company ved Christensen & Jensen. Gladsaxe komm. 1962: 163. 1972: 224.

- Dukkeskofabriken Mitzi ved K. Saxild. 1949: 110.
- Dukke- og Stofdyrfabrikken Nielcourt ved Nielsen & Curth. 1932: 119.
- Duks Alling Mølle, I/S, v/ de ansvarlige indehavere S. P. Andersen, Erik Andersen, Poul Andersen og Jakob Andersen. Grønback komm. 1963: 52.
- Dumatic v/ H. Klinke. St. Magleby. 1967: 118/119.
- Duntex v. Aage Nielsen. Skive. 1965: 215.
- Duplex v/ Lydia Thomsen. Gladsaxe komm. 1957: 224.
- Duplik ved Hans Jørgensen. Haderslev. 1943: 109.
- Duplikeringsbureauet Dania ved E. Bentzen. 1947: 104.
- Duplofoto ved John Bengt Ekberg. 1962: 236.
- Dupont Design ved René Dupont og Finn Frydenlund Larsen. Frederiksberg. 1969: 60.
- Dupont Electronics. 1970: 264.
- Dupont, H., & sønner. Gladsaxe. 1967: 48/49.
- Durland & Co. 1949: 26.
- Duronik ved E. Mathiasen. Ågerup-Kirkerup komm. 1968: 159.
- Durup Andelsmejeri-Kreds' Sparekasse. 1916: 419. 1919: 246. 1923: 149. 1934: 243. 1938: 156. 1958: 254. 1962: 73. 1970: 30.
- Durup Brugsforening. 1926: 127. 1932: 175. 1938: 13. 1943: 103. 1959: 24. 1971: 61.
- Durup Vandværk, Interessentskabet. 1929: 305. 1959: 50.
- Duthorh v/ Inger Thomasen. Gladsaxe. 1963: 168.
- Duus, A., & Co. Aalborg. 1895: 141. 1896: 85. 1905: 32. 1920: 16, 37. 1922: 250. 1924: 13, 14. 1927: 13. 1935: 293. 136: 14. 1937: 31. 1953: 222. 1972: 183.
- Duus, A., & Co. København. 1935: 293.
- Duus, Axel. Fåborg. 1967: 260. 1968: 38.
- Duus, L. P., Eftflg. ved Carl Hoffmann. 1950: 47.
- Duvier's, Aug., Eftf. 1918: 258. 1940: 179. 1950: 104. 1963: 192.
- *Duzette v/ Gorm Andersen. 1970: 261. 1972: 237.
- Dybbro, Sejer. Slagelse. 1951: 167.
- Dybbroe, I. Århus. 1969: 105.
- Dybbøl maskinfabrik v/ J. Hemmingsen. Dybbøl. 1965: 88.
- Dybkjær Chr. Møbelforretning v. Sigurd Dybkjær. Kolding. 1939: 88. 1940: 89.
- Dybosan v/ B. Dybdahl. 1968: 163.
- Dybosan Import v/ B. Dybdahl 1968: 163.
- *Dybvad installationsforretning v/ A. Christjansen. Skæve komm. 1952: 183. 1972: 76.
- Dybvad Parfumeri v/ P. Nyborg Christensen. 1967: 216.
- Dyco Serigraf v/ Erik Nielsen. Odense. 1964: 30.
- *Dyckjær og Christensen. Ringkøbing. 1934: 23. 1958: 33. 1972: 56.
- Dyhr, Sv. Gentofte komm. 1963: 191.
- Dyhrbergs, Chr., Eftf. 1958: 211.
- Dyla Konfektion v/ V. Lauridsen. 1967: 264.
- Dylmers, W., Boghandel. Aarhus. 1938: 130. 1959: 63.
- Dylovs Møbler. Frederiksberg. 1969: 242.
- Dymas v/ Svensson og Heesch. Gladsaxe. 1964: 83. 1967: 234.
- Dymer-Co v/ Solveig Hejk Jørgensen. 1968: 171.
- Dynamic Sales Organisation v/ Jørn Aaboe Jensen. Korsør. 1968: 120.
- Dyna-Start v/ K. E. Jensen og G. C. Viskinde. 1952: 152.
- Dynamotor v/ Mogens Andersen. Roskilde. 1969: 198.
- Dynamotor Bjerringbro ved K. E. Frederiksen og N. Ingemann Sørensen. 1960: 173. 1971: 43.
- *Dyplastform v/ Carl Nissen. Bramsnæs komm. 1970: 30, 228. 1971: 60, 123, 212. 1972: 108.
- Dyrbye, Martin. 1917: 203. 1929: 7. 1938: 77. 1939: 23, 140. 1943: 93.
- Dyrehave-Huset ved Per Bitsch. Gentofte. 1972: 176.
- *Dyrehave-Huset ved Per Bitsch og Co. Gentofte. 1971: 203. 1972: 176.
- Dyrehavemøllen ved Holger Jensen. Hjulby. 1936: 131.
- Dyrevennen v/ B. Pedersen. Esbjerg. 1969: 240.
- Dyrnov og Hansen. 1963: 243.
- Dyssehøj Auto v/ Harry V. Madsen. Brand. 1960: 243.

- Dyzi v/ Jytte Pedersen, Gladsaxe. 1971: 184.
- Düngemittel-Verkaufs-Kontor der Chemischen Düngstoffabrik Rendsburg, Gesellschaft mit beschränkter Haftung. Aabenraa. 1921: 232.
- Dürdler & Lindhardt. Aalborg. 1921: 170.
- Dækcentralen I/S. Grindsted v/ Henry Nielsen & Inge T. Jørgensen. 1971: 102.
- Dæk-Importen, Gregers Andersen. Ålborg. 1960: 188.
- Dänische Butterexportvereine. Århus. 1967: 122.
- Dänische Forellen Produzenten. Vokslev komm. 1959: 113. 1971: 82.
- Dänische Handarbeits-Gilde. 1967: 149.
- Dänische Konservenfabrik v/ H. Handwerk Jensen. Odense. 1962: 38. 1967: 41.
- Dänischer Forellen Export. Brande komm. 1965: 63. 1966: 205. 1967: 200. 1968: 30, 185. 1972: 133.
- Dännemark, W. 1937: 156.
- Døgnservice v/ C. Molbeck Andersen & Co. 1971: 187.
- Døllner, Jørgen. 1940: 131.
- Døllner, T., & Søn. Taarnby komm. 1951: 35. 1955: 15.
- Døllners, I. G., Eftf. v/ Leif Albinus-Jørgensen. Odense. 1969: 118.
- Dørge, A., & Co. 1965: 98.
- Døring, P. Joh. Odense. 1933: 202. 1941: 8. 1954: 105.
- *Døstrup Sogns Spare- og Laanekasse. 1922: 218. 1925: 105. 1935: 174. 1938: 165/166. 1946: 128. 1948: 143. 1956: 181. 1959: 185, 239. 1963: 151. 1971: 206/207. 1972: 192.
- E** EA-Huset ved Erling Andersen. Vejle. 1972: 123.
- E. B. A. v/ Ole Pærregaard. Århus. 1971: 112.
- E. B. Foto ved H. Enggaard og Andreas Bentsen. Hørve. 1971: 138.
- EB-huse v/ Erling Olsen og Bent Svendsen, Interessentskabet, Rødby. 1971: 15.
- E. B. I. v/ E. Grønning. Gentofte. 1966: 161.
- E-B. Packing Machinery v. E. Bruhn. Vejlbjby-Risskov komm. 1958: 8.
- E. B. C. Company, The, ved E. Brøgger. 1952: 238. 1953: 207.
- E. B. F. v/ B. Schmidt-Rasmussen. 1970: 151.
- E. B. M. v/ Knud D. Nielsen. Vinderup. 1969: 211.
- E. C. el-installationsforretning v/ Bent Højbjerg Pedersen. Nykøbing-Rørvig. 1971: 175.
- E. C. Reproduktion. Ebbe Christoffersen. 1967: 4.
- E. & E. Radio v/ L. Eriksen & A. Enevoldsen. Hanstholm havn. 1967: 123.
- E F A-møbler v/ Frede Andersen. Ølsømagle. 1966: 107/108.
- E. F. Møbler v/ Esben Jensen og Frank Nielsen. Hasseris komm. 1962: 174, 188.
- E. G. H. Elmontage og Metalvarer v/ E. G. Hansen. Høje-Tåstrup. 1972: 210.
- E. H. Byggeri v/ E. og H. Strunge Jensen. Åbyhøj. 1970: 89.
- E. H. Sko ved Erik Hansen. Skanderborg. 1969: 101.
- E. og H.-Salonen, Nykøbing F., v. E. Andersen og H. Rasmussen. 1964: 49.
- E. K. Marked v/ K. K. Møller og Per Møller Grenå. 1970: 250.
- E. K. Marked v/ E. Vejrum Michelsen & Co. Fredericia. 1971: 104.
- E. K. trælakering v/ Lili Kellvig. Kolding. 1970: 247.
- EL-Logik v/ Finn Sørensen. Glostrup. 1972: 138.
- E. L. Metal v/ Brdr. E. & L. Jørgensen. Brøndbyerne. 1969: 187.
- EMCA v. Carljohan Balle. Slangstrup landsogn. 1964: 243.
- E. M. M. A. Electronic Materials & Machinery Agency v/ E. Hendelowitz. 1972: 220.
- E. R. Plastic-industri. Nykøbing F. 1963: 225. 1964: 30, 43.
- E. S. Handsker ved Erik og Søren Møllegaard. Gentofte. 1969: 207.
- E. S., Kommanditselskabet. Ikast. 1971: 236. 1972: 8.
- E S I Plastic v/ Erik Steen Jørgensen. Ballerup-Måløv. 1966: 108.

- E. S. Trico ved Engstrøm og Søegaard. Hornstrup komm. 1962: 105.
- Ea-bolig v/ Lars Ulrik Thomsen. Randers. 1968: 108.
- Ea Modeller v/ P. E. Høyrup Christensen. Hvidovre. 1966: 130.
- Earic ved Else Jørgensen. 1962: 28.
- Easton K/S - handels- og ingeniørfirma. Grundfør, Hinnerup komm. 1969: 30, 97.
- Ebbe, Petersen & Schou. Odense. 1918: 95. 1920: 14.
- Ebberup Brugsforening. 1967: 29.
- Ebbesen, Aa. Fr.berg. 1965: 31.
- Ebbesen, Richard, & Co. 1960: 218.
- Ebbesens, J. J., Boghandel's Eftf. v/ Else Hastrup Pedersen. Frederikssund. 1966: 146.
- Ebe v/ B. Jørgensen. 1962: 92.
- Ebeltoft Andels Svineslagteri. 1938: 300. 1941: 237. 1942: 205.
- Ebeltoft Brugsforening. 1919: 160. 1921: 104. 1922: 88. 1924: 72. 1927: 145. 1930: 174/175. 1936: 70. 1938: 66/67. 1939: 111. 1940: 57. 1941: 54. 1944: 74. 1945: 90. 1946: 107. 1947: 131. 1948: 74. 1951: 146. 1962: 68.
- Ebeltoft Bygningsartikler ved Knud Erik Rasmussen. 1971: 179.
- Ebeltoft Installationsforretning ved Bendt Ligeard Pedersen. 1962: 238.
- Ebeltoft Materialhandel v/ Henrik Svane Josefsen. 1967: 24.
- *Ebeltoft ny Tømmerhandel v/ Jørgen Jørgensen. 1968: 9. 1972: 194.
- Ebeltoft Papirhandel v/ Chr. Hansen. 1967: 13, 88.
- Ebeltoft Skotøjsfabrik v/ Viggo Jensen. 1940: 36.
- Ebeltoft smede- og maskinværksted v/ Per Tegg Madsen og Co. 1969: 106, 143. 1972: 79.
- Ebeltoft Trikotageforretning ved A. Kjeldsen & Co. 1943: 218. 1950: 36. 1960: 66.
- Ebeltoft VVS-center engros v/ Waldemar Graff Blichfeldt. 1972: 234.
- Eberhardt, ved Eberhardt Nielsen. Gladsaxe komm. 1960: 94.
- *Eckel's. Katty, Eftf. Frederiksberg. 1937: 73. 1950: 108. 1972: 224.
- Eckwalds bageri v/ Arthur Eckwald & Søn. Alborg. 1965: 216.
- Econom ved Kristian Andersen. 1929: 188. 1940: 133.
- Ecotecnic Økonomisk-Teknisk Service Organisation ved Vagn H. Hemmingsen. Odense. 1958: 173.
- Edas Chokolader v/ Astrid Hansen. 1952: 128.
- Edda ved Børge Clausen. 1930: 146.
- Edelholdt, Carl, I/S. Horsens. 1965: 3.
- Edelmanske Boghandel ved C. Jensen. Horsens. 1909: 161, 296. 1936: 225.
- Edelweiss ved H. Rahbek Christensen. Herning. 1954: 98.
- Edelweiss v. H. Frederiksen. Hasseris komm. 1952: 120.
- Edelweis v/ Bengta Törnquist. Esbjerg. 1942: 138, jfr. 225.
- Eden Skjorter v/ Gunnar Sørensen. Viborg. 1964: 97.
- Edicon v/ Edith Kofoed. Gladsaxe. 1968: 158.
- Edidewitsch, K., Eftf. ved L. Asmussen. 1963: 47.
- Edinger, Erik. 1950: 198. 1953: 140, 154, 213, 229. 1955: 194. 1956: 22. 1957: 252. 1958: 66, 148. 1959: 250. 1960: 146, 301. 1962: 22, 222. 1963: 1. 1964: 15. 1969: 98. 1970: 94. 1972: 80, 93.
- Edinger Tobacco Company. 1971: 37.
- Edition Dania. 1950: 198.
- Edi-Trading v/ J. M. Jørgensen. Struer. 1972: 147.
- Edka ved Dagny Rasmussen og Ellen Sørensen. 1949: 200.
- Educational Information Center. (EIC) v/ Johnni Balslev. Gladsaxe. 1972: 241.
- Edmunds Kunsthåndværk I/S ved Edmund og Lars Petersen. Gentofte. 1969: 11.
- Edvars, G., & Co. Aalborg. 1929: 277, 304.
- Edvi Caps, I/S, v/ Edel Hansen og Victor Fisch. Brøndbyerne. 1966: 51.
- Edyg børnekonfektion v/ Oda Helbo. Storring. 1960: 282.
- Een pris v/ Erna Andersen. Skive. 1967: 226.
- Een Pris v/ Hans Andersen og Ove Gundtoft. Horsens. 1968: 113.
- Een Pris v/ Hans Andersen og Ove Gundtoft. Randers. 1968: 56.
- Een Pris v/ Hans Andersen og Ove Gundtoft. Viborg. 1968: 95.

- Een Pris v/ Bente Gundtoft. Vejle. 1967: 228.
- Een Pris v/ B. Tang. Esbjerg. 1968: 90.
- Efda Dybfrost og Ejda Diner Transportable v/ Francis Daugaard. Ballerup-Måløv komm. 1964: 239.
- Effekt Plastic ved Jørn Lynet. Fr.berg. 1963: 212.
- Effektiv v/ E. Klug Larsen. Rødovre. 1969: 18.
- Effektiv hushjælp (el-artikler - hvidevarer) v/ I. Lillelund. Århus. 1971: 235.
- Effektiv Malkeservice v/ Helen Gurli Pedersen. Struer. 1969: 72.
- Efhås v/ F. Hansen. Århus. 1968: 205.
- Efkadan v/ Erling, Finn og Keld Andersen. 1966: 176.
- Efsen & Co. Dalum komm. 1951: 235.
- Eftline ved Ejnar Sørensen. Skanderborg. 1964: 135.
- Eg og Omegns Brugsforening. 1917: 234. 1932: 249. 1939: 238.
- Eg. M., & Sønner. Fredericia. 1924: 264. 1927: 69, 242.
- Egå Autohandel v/ brdr. Holst Andersen 1971: 95.
- Egaa Brugsforening. Hjortshøj-Egå komm. 1967: 63.
- Egå El-Service (Brdr. Davidsen & Co.) v/ Flemming Davidsen. 1971: 12. 1972: 53.
- Egå Kloak Service v/ K. E. Sørensen. Ris-skov. 1970: 61.
- Egå V. V. S. v/ B. Andersen. 1968: 168.
- Ega Gaveartikler en gros v/ Garlykke. Grenå. 1972: 251.
- Egby Savværk og Kassefabrik ved Elm-green og Søn. Glostrup Komm. 1942: 237. 1972: 5.
- *Egebjerg. Gladsaxe Komm. 1947: 123. 1948: 66, 101. 1966: 95. 1972: 82.
- Egebjerg Brugsforening. Hansted Komm. 1931: 262. 1932: 109. 1933: 41. 1934: 47. 1935: 19. 1938: 37. 1940: 214. 1943: 16. 1953: 13. 1955: 17. 1957: 118. 1964: 93.
- Egebjerg maskinfabrik v/ Henrik Rasmus-sen. 1967: 231.
- Egebjerg Murerforretning v/ Andersen & Jensen. Horsens. 1971: 69.
- Egebjerg og Omegns Forbrugsforening 1902: 220. 1925: 78, 171. 1933: 97. 1968: 15. 1972: 165.
- Egebjerg Sogns Spare- og Laanekasse. 1889: 292. 1891: 123. 1897: 197. 1902: 190. 1914: 199. 1915: 192. 1918: 142. 1919: 177. 1922: 81. 1924: 251. 1927: 193. 1930: 101. 1933: 85, 201. 1935: 81. 1937: 48. 1948: 68. 1949: 11, 81. 1953: 100. 1955: 87. 1957: 21. 1961: 89. 1962: 90. 1963: 87, 147, 224. 1968: 169/170. 1970: 264.
- Egebjergs, Peter, Bogbinderi v/ Peter Egebjerg og Ole Freno. 1966: 22.
- Egebjerggaards Vævestue v/ Mads Eg Damgaard. 1968: 35.
- Egede & Co. 1959: 158, 218. 1967: 158.
- Ege Huset v/ John Hansen. Stenløse-Vek-sø komm. 1968: 51.
- Egekvist, Helge, og Evan Jørgensen. Odense. 1962: 59. 1967: 45.
- Egel, Wm., & Søn. Svendborg. 1952: 150. 1965: 75. 1968: 185.
- Egelund, alverdens symaskiner. 1967: 5.
- Egemose & Sørensen I/S Rudkøbing. 1957: 108.
- Egene Savværk v/ C. G. Rosen. Esbøn-derup Skovhuse. 1956: 260.
- Egens Brugsforening. 1916: 170. 1917: 232. 1919: 189. 1921: 226. 1924: 164, 234. 1932: 85. 1934: 148. 1935: 40. 1939: 131. 1943: 62. 1954: 31. 1964: 113. 1966: 80. 1969: 60.
- Egense lokale foderstofforretning. 1966: 123, 130.
- Egeris tømrer- og maskinsnedkeri ved H Kristensen. Skive. 1963: 100.
- Egernsund Maskinfabrik ved Peter Mad-sen. Broager Kommune. 1944: 151.
- Egerup og Nielsen. 1954: 243. 1958: 255.
- Egestevmagle Forbrugsforening. 1889: 301. 1932: 215. 1947: 142. 1957: 236 237, 238. 1969: 162.
- Egestad, J., Hadsten Maskinfabrik. Gal-ten-Vissing komm. 1965: 50.
- Egestad, M., og Søn. Stege. 1957: 70. 1967: 95.
- Eggert, F. C., Bogtrykkeri, Bogbinderi. Sønderborg. 1921: 311. 1924: 168, 265.
- Eggert Glaskunst v/ O. Eggert Rasmus-sen. Hvidovre komm. 1952: 6. 1962: 209.

- Egholm, E., & Co. Dalum. 1933: 227. 1934: 164.
- Egholt og Omegns Brugsforening. 1897: 62. 1900: 106. 1903: 88. 1904: 122. 1906: 95. 1907: 104. 1909: 218. 1910: 116. 1911: 150. 1912: 172. 1915: 292. 1931: 154. 1932: 20. 1933: 73. 1954: 183.
- Egi-Strik ved Eigil Christensen. Herning. 1963: 149/150.
- Egnssparekassen i Horsens. 1971: 146. 1972: 229/230.
- Ego v/ Kaj Jacobsen. Helsingør. 1970: 222.
- Ego Sko ved E. Vilhelmsen. 1960: 253.
- Egons Konditori v/ Egon Nielsen, Birkerød. 1968: 17.
- Egro v/ H. Egegaard & N. Rosenstand. Ballerup-Måløv komm. 1962: 51.
- Egrodan oliefyrr I/S v/ B. Stasiak & Co. Odense. 1962: 100.
- Egtved Brugsforening. 1932: 64/65. 1934: 102. 1940: 109. 1944: 128. 1946: 144. 1947: 90. 1948: 91. 1955: 7.
- Egtved Installationsforretning v/ Jørgen Jensen. 1960: 189.
- Egtved Trælasthan del ved Ansgar Kristensen. 1952: 10.
- Ehaco Symaskinemontering v. Ejnar Hansen. 1950: 197.
- Ehbrecht & Schiønnemann. 1961: 168.
- Ehlers Stempelfabrik's Eftf. v. K. Lauge sen. Frederiksberg. 1949: 8.
- *Ehlert Møbler v/ Fl. Jørgensen. Korsør. 1972: 101, 211.
- Ehlert's, Emil, Eftf. K. Valentin-Hjorth jun. 1942: 3.
- Ehrenreich, E., og H. Horvath. Silkeborg. 1958: 8.
- Ehrenreich-Petersen, W. Aarhus. 1953: 10.
- Ehrenreich's, E., Møbelfabrik. Østbirk-Yding komm. 1959: 141.
- Eibak og Jensen. 1956: 242.
- Eiberg & Birch. Lyngby-Taarbæk komm. 1956: 137.
- Eiby Boghandel v/ S. Pedersen & A. Hansen, Balslev-Eiby komm. 1962: 89.
- *Eickhoff & Co. 1971: 56. 1972: 180.
- Eilersen, Jens, Bogtrykkeri. 1967: 42.
- Eilert, C., og Søn. 1943: 25. 1949: 59.
- Eisenhardt, Karl. Lyngby-Taarbæk Komm. 1943: 50.
- Eisensøe, Torben, & Co., Murer- og Entreprenørfirmas Eftf. Frederiksberg. 1966: 204.
- Eisteds Blomster. 1943: 72.
- Eistrup, Johannes, I/S. 1952: 242. 1965: 148. 1968: 30, 48.
- Eistrup, I/S Johs. Aarhus. 1955: 238. 1960: 14.
- Eistrup, Johs., & Co. Odense. 1941: 26. 151. 1952: 60. 1958: 249. 1962: 141. 1971: 181.
- Ejby Brugsforening. 1967: 107.
- Ejby Brugsforening. Ll. Skensved. 1967: 73.
- Ejby Læder v/ K. E. Olsen. Lyngby-Tår bæk. 1971: 76.
- Ejby Mejeri, Andelsselskabet. 1931: 191. 1932: 34, 193.
- Ejby Reb I/S v/ M. og P. Rasmussen. Ejby komm. 1967: 214.
- Ejby Teglværk, Rasmus Møller m.fl. Odense Frue Landsogn. 1905: 54. 1906: 14, 15. 1917: 182. 1934: 211 (2 Anm.). 1937 99. 1950: 167. 1955: 133. 1959: 85. 1967: 4/5.
- Ejby Trælasthan del v/ John Hansen. 1970: 19.
- Ejendommenes Entreprenørfirma v/ Han sen og Sørensen. Fredensborg-Humble bæk komm. 1971: 209.
- Ejendomsselskabet af 18. September 1910, Hd. Hedehusene. 1910: 322.
- Ejendoms-Service v/ Mogensen & Knud sen. 1948: 2. 1970: 73.
- Ejerslev Brugsforening. Sejerslev-Ejerslev-Jordsby komm. 1960: 290/291. 1962: 108. 1965: 46. 1966: 25.
- *Ejka-Pølser v/ Egon Jensen & Kaj An dersen. 1970: 8. 1972: 161.
- Ejlersen, Georg, & Søn. Pedersborg komm. 1969: 29.
- Ejlersen, Jørgen, & Co. Frederiksberg. 1955: 159. 1971: 197.
- Ejlunds, Westy, Bogtrykkeri. Gladsaxe. 1971: 70.
- Ejlund's, Westy, Forlag («Kommerciel Service»). 1944: 4.
- Ej-Ra, Ejendomsrationalisering v/ Ib Nygaard. 1969: 44.
- *Ejsings Foderstofforening. 1936: 137. 1952: 222. 1956: 9. 1961: 194. 1972: 146, 175.
- *Ejsing Andelsmejeri. Ejsing pr. Vinde rup. 1967: 222. 1972: 101.

- Ejsing Elektronik v/ T. Ejsing, Frederiksberg, 1970: 156.
- Ejsing og Omegns Forbrugsforening, 1912: 292, 1921: 277, 1925: 102, 1932: 64, 1936: 95, 1941: 158, 1943: 151, 1945: 78, 1949: 158, 1951: 131, 1952: 118, 1957: 74/75, 1958: 206, 1967: 251, 1972: 138.
- Ejstrup Brugsforening, Ejstrup pr. Skjern 1944: 160, 1959: 66, 1971: 86.
- Ejstrup og Omegns Brugsforening, 1925: 252, 1928: 105, 1932: 249, 1954: 183.
- Ejstrupholm Dampbageri v/ I. Holst & Søn, Ejstrup komm., 1955: 29.
- Ejstrupholm og Omegns Brugsforening, 1934: 298/299, 1939: 63, 1943: 217, 1949: 85, 1963: 24.
- Ejvind's Kartoffelforretning ved Ejvind Jensen og Søn, 1968: 149.
- Ek, Thorkild, 1948: 199, 1960: 175, 1961: 202/203.
- Eka-Center ved P. S. Johnsen, Grenå, 1972: 68.
- Ekelund & Larsen, 1965: 195.
- Ekko ved S. Fallesen, Haderslev, 1945: 66.
- Ekkodanmark, 1967: 15.
- Ekko Hjemmelavet Confekt v/ Svend Anton Pedersen, 1964: 7.
- Ekko Kaffe v/ M. Christensen og G. Laurssen, Århus, 1968: 10.
- Ekko-persienneren ved Johs. Bjerregaard Petersen, Frederiksberg komm., 1956: 262.
- Ekko Radio v/ Poul Christiansen, Kalundborg, 1959: 135.
- Ekmann & Østergaard, Herning, 1963: 149.
- Eko-møbler v/ K. E. Ohlander, Esbjerg, 1955: 225.
- Eks: se også Ex.
- Eksern v/ Gylling Erntgaard, Magleby komm., 1962: 128.
- Eksperimentalfilm v/ Jan Rattleff, Gladsaxe, 1966: 51.
- Eksport- og importforretning Samar v. F. Aidonidi, 1964: 120.
- Eksportsammenslutningen Exposa, A. m. b. A., Odense, 1968: 33, 1970: 13, 1971: 119.
- Eksuldva v/ O. Almind Jensen og J. Howard Grøn, Vejle, 1971: 118.
- Ekår Oliefyrservice v/ E. Kjær-Nielsen, 1968: 1.
- Ela Herremagasin v/ Ejner Jelsaae, Frederiksberg, 1954: 247.
- El-Anker v/ Anker A. Nielsen, Aut. Elektroinstallatør, 1964: 115.
- Elano v/ Laan Andersen, Odense, 1953: 125.
- Elarc v/ V. Hansen, Horsens, 1958: 170.
- El-Amatur v/ Anne-Liza Rinfeldt, Ringsted, 1969: 147.
- *Elastern v/ Carsten Høyrup, 1970: 3, 1972: 230.
- Elastikfabriken »Elas« ved Erik Boll, Herning, 1952: 87.
- *Elasto Gulvkompani v/ V. Jørgensen & Co., Nykøbing F., 1965: 51, 1972: 7.
- El-Automatic v/ T. & W. Hansen, Stenløse-Veksø komm., 1970: 30.
- El-avisen v/ I. P. Eriksen, Gladsaxe, 1968: 183.
- Elbina ved J. S. Iversen, Ikast komm., 1961: 186.
- Elbjørns bogbinderi, 1955: 55, 1959: 247.
- El-Bo, El Armatur v/ Birger Ostenfeld, 1962: 139.
- Elbo, I/S v/ E. Lynnerup og S. Chr. Poulsen, Høver komm., 1967: 228.
- Elbo-Tricotage v/ L. Borup, Viborg, 1952: 40.
- Elbølls efft. v. Sv. Dam Johannesen, Nakskov, 1950: 11.
- El-Centret v/ Bent Andersen, Lyngge-Uggeløse komm., 1967: 180.
- El-Centret v/ Ruth Hansen, Ringsted, 1969: 98.
- El-Centrum v/ Jørgen Dehn, 1971: 195.
- Elco v/ P. Ilgaard, Aarhus, 1954: 102.
- *Eleobyg v/ Berg Bach og Kjeld Egmose, Ålborg, 1960: 256, 1972: 203.
- Elcompagniet, autoriseret elinstallationsfirma v/ Henning H. Jørgensen og Bendt Rasmussen, Odense, 1972: 101.
- El-Corona v/ Ruth Schou, Gentofte, 1963: 168.
- Eldal Import v/ Bent Eldal Rasmussen, Kolding, 1966: 213.
- Eldan ved E. & M. Donsby, Gentofte, 1971: 258.
- Eldorado v/ Børge C. Lausen, Haderslev, 1970: 104.
- Elected Design v/ Gunner Jensen, Sæby-Gershøj komm., 1969: 214.
- Elec-iric v/ N. E. Lauridsen, Fredericia, 1970: 233.
- Electrolux Støvsuger Center v/ M. Romeyke og K. Christensen, Ålborg, 1972: 203/204.

- Elegance v/ L. Hedegaard Madsen. Fredericia. 1969: 246.
- Eleid Guld v/ Ove Pedersen. Herning. 1972: 41.
- *Eleid Guld v/ Ove Pedersen og Leif Kølback Jensen. Herning. 1970: 256. 1972: 41.
- Elekta v/ Sørensen og Knudsen. 1972: 98.
- Electra ved Johs. Ludvigsen & Co. Frederikshavn. 1951: 266.
- Elektra v/ P. A. Christensen. Horsens 1947: 147.
- Electra v. Julius Petersen. Roskilde. 1955: 11.
- Elektra v/ Harald Poulsen. Næstved. 1947: 142.
- *Elektra I/S v/ W. Specht og Otto Petersen. Faxe komm. 1963: 221. 1972: 201.
- Electric ved K. Jensen og E. Agerkilde. Viborg. 1958: 141.
- Electricitetsselskabet Isefjordværket Interessentskab (I.F.V.). Gentofte komm. 1955: 27/28, 238. 1956: 157. 1957: 10, 155. 1958: 9, 132/133, 196, 258. 1959: 64, 178, 267. 1960: 130, 191. 1961: 142. 1962: 18, 151. 1963: 6, 134, 177. 1964: 171. 1965: 116. 1966: 146, 205. 1967: 180, 269. 1968: 139. 1970: 2, 259. 1971: 37, 177. 1972: 188.
- Elektrikeren v/ Vagn O. Pedersen. Kolding. 1950: 226.
- Elektrikeren I/S ved Poul Maribo Pedersen og Erik Nissen. Sønderborg. 1964: 227.
- Elektrisk Bureau, P. Thomsen. 1950: 146
- Elektrisk Etablissement v/ B. Sørensen. Skanderborg. 1932: 84.
- Elektrisk Installations Compagni. Nykøbing F. 1910: 161. 1912: 165.
- Elektro Mekano ved Ejgil Rasmussen. Silkeborg. 1947: 169.
- Electro-Service v/ A. Gärtner. 1955: 128.
- Elektro Service v. B. Bach Sørensen. Nykøbing F. 1948: 45.
- Elektro ved C. P. Aaberg. Holstebro. 1945: 165
- Elektro v. G. A. Rasmussen. 1955: 270.
- Elektro-Alarm v/ K. Ingemann Pedersen. Farum. 1970: 4.
- Elektro-Automat ved Per Arvid Larsen. Gladsaxe. 1961: 212.
- Electro-Cold v. Max Bruun. Frederiksberg komm. 1961: 85
- Elektro-Compagniet v/ E. Laursen og B. Rasmussen. Aarhus. 1947: 168. 1948: 73. 1949: 15.
- Elektrodyn v/ Eigil Andersen. Gladsaxe. 1966: 192.
- Elektrofirmaet A. M. V. v/ Ove Jørgensen. Aalborg. 1944: 157/158.
- *Elektrogården v/ fru Ruth Agersted. Herlufmagle-Tybjerg komm. 1968: 140. 1972: 233.
- Elektrogeno v/ W. Lauritzen. Kolding. 1964: 108. 1967: 101. 1968: 165. 1970: 102.
- Elektroinstallationsforretningen Lyset v/ Lorenz og Christian Peter Lorenzen. Bedsted komm. 1965: 18.
- Elektroinstallatøren K. G. Hansen I.S. Holbæk. 1952: 16.
- Elektro Jauernik v/ Brdr. Jauernik. Sønderborg. 1968: 178.
- Elektro-Jørgensen I/S ved Verner Jørgensen og Ejvind Jørgensen. Randers. 1953: 227.
- Elektro-Kraft v/ Ingemann Petersen og K. Gjedsted-Jensen. 1964: 116.
- Elektro-Lak v/ John Espersen og Keld Espersen. Dalum komm. 1968: 58.
- Elektrolak v/ E. Lauritsen. Kolding. 1971: 185.
- Elektro-Lloyd v/ Erik L. Olsen. Helsingør. 1972: 45/46.
- Elektromontøren v/ Holger Sørensen. 1930: 200. 1934: 227. 1935: 27. 1961: 71. 1966: 229.
- *Elektro-Motor v/ Else Hein og Anders Peder Hein. Rødovre. 1969: 53. 1972: 3.
- Elektromotoreftersynet v/ Holmberg og Co. Kjellerup komm. 1966: 170.
- Elektromotor-Værkstedet G. W. O. ved Jonna Olsen og Jens Frede Hansen. Frederiksberg komm. 1958: 97. 1962: 75.
- Elektron v/ Øllgaard Nielsen. Århus. 1971: 222.
- Elektronik Industri v/ S. P. Nielsen. Gladsaxe komm. 1954: 110.
- Elektronik Service v/ J. E. Jensen. Rødovre. 1966: 219.
- Elektronisk og Teknisk Import v/ S. Frølich og P. Sauerberg. 1970: 149, 153.
- Elektro-Parts ved Albert Olsen. Holme Tranbjerg komm. 1963: 7.

- Elektroschultz ved Ingvar Schultz. Esbjerg. 1960: 185/186.
- Electro-Special ved Georg E. Man. 1950: 179.
- Elektrostrøm v/ Strøm og Lindskov Hansen. 1950: 102, 180.
- Electro Supply v/ Hans-Kristian Nordby og Co. Tikøb komm. 1967: 225.
- Elektro-Teknik ved P. B. Hansen. 1945: 108. 1946: 98.
- Elektro-Tekno v. G. H. Sejersen. Frederiksberg komm. 1961: 146.
- Elektrovirke v/ G. Schwaner. Gladsaxe. 1966: 175.
- Elektroværk Tvillingerne v/ Ib & Palle Olsen. Gladsaxe. 1968: 54.
- Elektro-zeb I/S v/ Zandersen, Nielsen og Bech. Ledøje-Smørum komm. 1970: 263.
- Elementfabriken ved M. O. Nielsen. Esbjerg. 1965: 229.
- Elesa v/ Ellen Pedersen. Århus. 1964: 239. 1969: 160.
- *Elxcompany v/ H. Madsen & Co. Frederiksberg kom. 1961: 20. 1972: 237.
- Elfa Gravørværksted v/ H. Jørgensen - P. Mønster. 1958: 35/36.
- Elfelt. 1910: 122. 1924: 107. 1926: 118. 1931: 48. 1943: 116. 1958: 152. 1964: 202. 1967: 85. 1972: 89/90.
- Elferro ved E. Nørremark. 1965: 90.
- *El-Firmaet Adellund. Glostrup. 1968: 173. 1972: 174.
- Elfirmaet Carl Møldrup. Ålborg. 1961: 63.
- Elforsynings Andelselskabet Sønderjyllands Vestkyst. Tønder. 1965. 8, 30/31. 1967: 222/223.
- Elforsyningsselskabet for fynske landdistrikter, (Effla). Sanderup komm. 1959: 223. 1960: 252. 1962: 33. 1965: 220. 1971: 47. 1972: 230.
- El- & Gasmonteringen v/ Ib Bløndal. 1958: 213. 1960: 131, 153, 205, 229. 1963: 83. 1965: 101. 1966: 131.
- El- og gasudstyrsforretningen Mor's Hushjælp v/ B. Thomsen. 1967: 192.
- El- & gasudstyrsforretningen Mor's Hushjælp v/ Bjarne Thomsen, Frederiksberg. 1967: 169.
- Elgko ved Laurids Knudsen. Herning. 1941: 55.
- Elgreco v/ Lundbeck. Værløse. 1967: 243.
- El-gros v/ Karl Melchior Pedersen. Århus. 1962: 158.
- El-hjørnet ved Lis Rolandsen og Inge Brøndum Goldmann. Frederiksberg. 1969: 171.
- El-Hobby, Ejner V. Christiansen. 1961: 51.
- El-huset ved Gunnar A. Hansen. Strandby-Farsø komm. 1958: 232.
- El-Huset v/ Knud Heick. Odense. 1965: 44.
- Eliassen, Wald. Frederiksberg 1925: 285. 1930: 269. 1955: 90.
- Eliasens, Oskar, Eftf. 1968: 18.
- Elima v/ Chr. Møller. Haderslev. 1968: 113.
- Elimforsamlingen. 1942: 107. 1952: 64. 1955: 239. 1958: 174. 1963: 188. 1969: 21.
- Eline v/ Hans E. Koch. 1969: 231.
- Elinka-Tricotage v/ E. Olesen. Viborg. 1967: 259.
- El-installationsfirmaet Rich. J. Jørgensen's efft. v/ Jørgen Jørgensen, Gladsaxe. 1972: 159.
- El-installationsfirmaet J. P. Laybourn's Eftf. v/ Benny Westergreen. 1971: 98.
- El-installationsfirmaet Kai Rasmussen & Søn. Ballerup-Maaløv komm. 1956: 261. 1968: 83/84. 1969: 51.
- El-installationsfirmaet Palm Rasmussen Eftf. Stenløse komm. 1970: 241.
- El-installationsfirmaet Niels Thomassen, I/S. 1965: 112.
- El-installationsfirmaet Edvard Vejborg I/S. Rødovre komm. 1963: 234. 1971: 93.
- *El-installatørens Neonservice v/ H. C. Jonsson. 1960: 208. 1972: 61.
- Elisabeth's Bremseforstærkere v/ E. Iversen. 1969: 198.
- Elisen & Køhn. 1889: 250. 1891: 64. 1935: 180. 1950: 146.
- *Elite ved D. Ebbesen og A. M. Riis Laurssen. Helsingør. 1961: 196. 1972: 89.
- Elite v/ Sv. Larsen. Ålborg. 1963: 206.
- Elite v/ A. Lichtenstein. Horsens. 1946: 17.
- Elite Automater v/ Brdr. Thorn Madsen. Århus. 1971: 171.
- Elite, Cykler og Radio, M. Laier. 1930: 201.
- Elite Film v/ Svend Hansen. 1950: 180.

- Elite Konfektur ved I. Eriksen og C. B. Mathiasen, Esbjerg. 1968: 162.
- Elite Legetøj v/ H. Haabegaard, Randers. 1971: 21.
- Elite-Plast v/ John Heldam, Frederiksberg. 1971: 249.
- Elite Renseriet, Middlollands Dampfarveri og Dampvaskeri v/ Gerda Mathiasen Maribo. 1945: 160.
- Elite Skilte og Seriegrafi v/ Herluf Jensen, Århus. 1966: 169.
- Elitesliberiet v/ Børge Sørensen, Herning. 1971: 66.
- Elite Tryk ved E. Nielsen. 1949: 42.
- Elite Tæpper v/ Aage Albertsen, Slagelse. 1971: 44.
- *Elito, I/S v/ Toft og Nielsen, Århus. 1971: 192, 1972: 151.
- Elja v/ M. C. Larsen, Aarhus. 1951: 70.
- El-Justeringen v/ Zillmer, Frederiksberg. 1966: 80.
- Elka v/ K. Jensen, Gladsaxe Komm. 1948: 41.
- Elke Trading Co. I/S v/ K. Albers og E. Kromann. 1969: 77.
- Elkiær-Olsen & Svendsen. 1941: 18, 1943: 96.
- Elko ved Niels Gregertsen. 1944: 110.
- El-Koo, A. m. b. a. Esbjerg. 1962: 219/220, 1964: 162, 1965: 205, 1967: 229.
- El-Køb. Søften, Hinnerup komm. 1967: 1967: 175, 1971: 172, 1972: 236, 225.
- Elles boghandel v/ Edith Elle, Ebeltoft. 1970: 214.
- Ellebelle v/ Birthe Reiming og Britta Holtemann, Greve. 1971: 128.
- Ellebye, Th. 1913: 153, 1914: 172, 1924: 193, 1925: 53, 1929: 85, 1933: 104, 1954: 34, 100, 1965: 101, 1968: 144.
- Ellegaard, K. Jacobsen. 1957: 156.
- Ellegaard, P., I/S, Ringsted. 1972: 251.
- Ellekær, Jørgen, Racing Center indehaver Arne Riis Knudsen, Frederiksberg. 1969: 140.
- Ellekær, Jørgen, & Co., I/S, Racing Center, Frederiksberg. 1966: 10, 1968: 3.
- Ellekær's Bolighus, Slagelse. 1956: 152.
- Ellen of Scandinavia v/ E. H. Johannesen, Kalundborg. 1972: 63.
- Ellermann, Chr., & H. P. Lund, Korsør. 1909: 38, 1915: 193, 1957: 148, 149.
- *Ellermanns, G., Efterfølger. 1900: 39, 1918: 4, 1935: 124, 1936: 79, 1939: 160, 1957: 94/95, 1972: 124.
- Ellested Møbelsnedkeri v/ Harries og Danielsen. 1955: 13.
- *Elleys Varehus, Møbelafdelingen, Augustenborg, ved Walter Elley. 1943: 272, 1972: 179.
- Ellings, L., Boghandel, Kallundborg. 1893: 4, 1926: 222, 1929: 136.
- Ellinghart, A. C., & Co. 1964: 247, 1965: 157.
- Ellinghaus, E., Guld & Sølvmedie. 1935: 182.
- Ellingsøe og Søn, I/S, Nykøbing Mors. 1966: 4.
- Ellis Modeller v/ H. F. Nielsen, Ålborg. 1962: 166.
- Ellis Møbler v/ Ellis Rasmussen. 1967: 216.
- El/Lux ved Poul Grubert, Helsingør. 1971: 29.
- Elma Fabrikken v. E. From Rasmussen, Brabrand-Aarslev komm. 1953: 263.
- *El-Magasinet v/ E. Olsen og M. Selck, Glostrup komm. 1956: 129, 1972: 10.
- Elmar v/ Marinus Pedersen, Århus. 1964: 44.
- Elmark & Co. Gentofte. 1965: 7.
- Elmatic v/ B. Erik Sørensen, Århus. 1957: 267.
- Elmatic ved Arne Gert Jensen, Stenløse. 1971: 209.
- El-Medica v/ H. Bødtcher-Hansen, Århus. 1959: 154, 1961: 122, 224.
- Elmegades Koloniallager v/ H. D. Sørensen og Vald. Johansen. 1950: 182.
- Elmelund, K. Gentofte komm. 1961: 73, 1962: 18.
- *Elmenhoff, I. M., & Søn, Randers. 1889: 68, 1901: 169, 1907: 49, 129, 1927: 239, 1949: 54, 1955: 241, 1972: 70.
- Elmers Fabrik, Indehaver Elmer Larsen. 1947: 156.
- El-Messen v/ Kley & Jessen, Haderslev. 1963: 108, 1965: 102.
- Elmeto ved Arne Markussen, Søllerød. 1965: 174.
- *Elmgreens, Børge (2. Eft., v/ F. Klee.) Herstederne. 1967: 195, 1972: 229.
- Elmidan ved Jørgen Petersen, Karlebo. 1971: 191.

- Elmo-Kliché ved Elob Borgstrøm - Mogens Borgstrøm. 1960: 289.
- El Morville v/ A. Morville Schrøder. 1969: 175.
- *El-Møller v/ Jørgen Møller & søn. Rise komm. 1965: 2. 1972: 168.
- Eloni tryk v/ Einar L. Nilsson. 1958: 226.
- El-Pedersen, I/S. Horsens. 1972: 12.
- *El-Plast v/ B. Kongshøft. Hvidovre komm. 1961: 49. 1972: 184.
- Elplex I/S v/ Aage Klem og Hans Christian Hansen. 1961: 158.
- El-Po ved Else Pedersen. Haderslev. 1972: 119.
- Elpoco ved P. M.Poulsen og S. E. Christiansen. Frederiksberg. 1971: 132.
- Elp Reklame/Marketing ved Erik Lyngholm Pedersen. Ballerup-Måløv. 1972: 197.
- *Elp Reklame/Reklamefoto v/ Erik Lyngholm Pedersen. Ballerup-Måløv. 1971: 243. 1972: 197.
- El-Print v/ Svend Erik Welzel Rasmussen. Frederiksberg. 1966: 34.
- El-punktet v./ P. Christiansen. Haslev. 1959: 221.
- El-ra v/ Leif Martin Larsen. Vejle. 1970: 170.
- Elrego v/ Leif Petersen. 1967: 145.
- Elro, Andelselskabet. Randers komm. 1971: 247/248.
- Elrum, Carlo. Grindsted. 1966: 90. 1968: 82. 1969: 64. 1970: 181.
- El-Salg, I/S. 1968: 214. 1970: 193. 1971: 189. 1972: 144/145.
- Elsborg Brugsforening. 1902: 140. 1915: 35. 1930: 84. 1960: 43.
- Else-Strik v/ Else Petersen. Vejle. 1972: 47, 77.
- Elskjærs, Carl, Eftf. ved Olga Lystlund. Herning. 1940: 146.
- El-Skov ved Bernt Skov. Lyngby-Tårnbæk. 1963: 173.
- Elso belysning ved Villy Pedersen og Svend Tang. Hobro. 1972: 13, 130.
- *Elsofani og Bartholdy. Gentofte. 1972: 20, 105.
- El-Specialsliberi ved Hans Christian Hintze. Bringstrup-Sigersted komm. 1958: 202.
- Elster, Chr. & Co. 1944: 7. 1945: 109. 1953: 154. 1965: 3. 1969: 10, 51.
- El Strøm v L. Strøm. Hvidovre komm. 1957: 157. 1968: 155.
- Elsvard's Lakfabrik. 1956: 258.
- Elta ved Inger Sandau. 1964: 116.
- Eltang-Sdr. Vilstrup Sparekasse. 1925: 80. 1931: 130. 1936: 116. 1937: 19/20. 1938: 114. 1943: 152. 1945: 78. 1948: 54. 1951: 49. 1957: 91. 1962: 166. 1964: 3, 202. 1966: 45.
- Eltæk v/ Brdr. Bay-Kastrup og Mogens Madsen. Odense. 1970: 14.
- El-Tern v/ Teddy Hansen og Tage Odgaard Hansen. Høje Tåstrup. 1966: 179.
- Eltex ved Aage Sørensen. Viborg. 1960: 144. 1962: 223. 1963: 82. 1964: 85.
- Elthermo v/ Erik Christian Larsen. Rødovre. 1972: 121.
- *Elthermo ved Ove Nielsen. 1939: 141. 1972: 117.
- Eltrico ved Friis Jensen og H. Hansen. Odense. 1953: 55.
- Eltro v/ Alex R. Hansen. Gladsaxe. 1966: 129.
- Eltrona v. Eyvind Gunst. Frederiksberg komm. 1961: 162.
- Eltzholtz, Max, & Co. Ringø. 1932: 173.
- Elva ved Aa. L. Varnekær. Frederiksberg. 1945: 138.
- Elvagta v. J. C. Juhlin. Gladsaxe. 1963: 157.
- Elvagten v/ Anker A. Nielsen. 1968: 227.
- Elvan ingeniørfirma v/ Jens Jørn Thomsen. Ålborg. 1964: 227.
- El-varme specialisten v/ Knud Østberg. Tårnby. 1970: 201.
- Elvask ved Niels Erik Hansen. Horsens. 1950: 224.
- Elvers-Hansen, Maskinværksted og Smedje. Brøndbyernes komm. 1961: 171.
- Elvi v. J. L. Iversen. 1942: 106.
- Elvital v/ Eigil Larsen. 1950: 62.
- Elwarth, Vilh. 1943: 95.
- Elwolto ved Henry Christian Petersen. Hørsholm komm. 1961: 22.
- Ema v/ Ib Larsen. Herlev. 1967: 177.
- Emalta Decor v/ Lizzi Spaten. Frederiksberg. 1971: 150.
- *Emamotor v/ Axel Hansen. Testrup. 1960: 261. 1972: 197.
- Emballageagenturet v/ B. Harup-Hansen. 1957: 150, 156.
- Emballagen v/ A. Christensen. Fredericia. 1949: 35, 173.

- Embi v/ K. E. Møller & L. P. Birkendorf. Birkerød. 1970: 98.
- Emco måleteknik v/ Enevoldsen og Mogenssen. Gern-Skannerup komm. 1966: 61.
- Emborg Radio I/S. 1950: 105.
- Emborg, Erik. Hassersis komm. 1953: 160. 1956: 198. 1959: 162. 1961: 12, 129. 1964: 62.
- Emdrup Isenkram v/ E. Holmgren. 1960: 220.
- Emdrup Savværk og Træhandel v/ Chr. P. Andersen. 1960: 89.
- Emdruplund Kaffe Risteri en gros salg af rå og brændt kaffe v/ C. Johannesssen. 1964: 106.
- Emi ved Christensen & Jensen. Herning. 1962: 60.
- Emil C. ved Emil Christensen. Hjørring 1972: 145.
- Eminent Herretøj v/ Leif Müller & Co. Vejle. 1969: 66.
- Emminent Radio v/ B. Winther-Jensen. 1972: 172.
- Emmerichs Boghandel I/S. Odense. 1962: 247.
- Emmerlev Sogns Spare- og Laanekasse. Sdr. Sejerslev. 1931: 224. 1932: 44. 1940: 149. 1954: 55. 1957: 9. 1960: 47. 1961: 154. 1967: 248. 1971: 60/61.
- Emo ved H. Eriksen, O. L. Mogensen og Sv. Gundestrup. Lyngby-Tårnbæk komm. 1964: 203.
- Emperni v/ Kromann Nielsen & Co. 1959: 128.
- Empir Inventar v/ H. Braasch. 1964: 200. 1966: 183.
- Empire Oil ved Svend Nielsen. Aalborg. 1951: 93. 1952: 165. 1957: 192, 254.
- Empire radio v/ Arne Laursen. Aalborg. 1952: 69.
- Empire Tea Import ved J. Husfeldt. Bregning komm. 1954: 161.
- Emsbøl & Co. 1961: 132. 1963: 44, 173. 1964: 205.
- En: se næste betydende ord.
- En Tand bedre v. Elva Jensen. Frederiksberg. 1954: 224.
- *Ena Lædervarer v/ J. Jensen & E. Kristensen. 1960: 96/97. 1972: 44.
- Ena Radio v/ Ejnar og Bent Kristiansen. 1966: 127.
- Enderslev Brugsforening. Vallø komm 1967: 65/66.
- Endrup Brugsforening. V. Nykirke. 1965: 167.
- Enemark, Greis, I/S ved E. Becker og Greis Enemark. Herning. 1964: 172.
- Enevoldsen & Stærk. Hurup komm. 1966: 185.
- Enfabo v. Hans Henning Nielsen. Farum komm. 1964: 115.
- *Engedal & Vestergaard I/S. Ikast komm. 1971: 66. 1972: 225.
- Engel, F., ved C. & J. Engel. Haderslev. 1935: 23/24.
- Engels & Co. 1943: 25, 178.
- Engelbrecht. 1960: 130.
- Engelbrecht. Aalborg. 1939: 11. 1967: 43. 1971: 17.
- Engelhardt, H., Plastic- & Metalvarefabrik. 1961: 14.
- Engell og Skovlund. Frederikshavn Kommune. 1944: 42/43.
- Engell, Fred. Køge. 1948: 134. 1958: 7, 203. 1968: 112.
- Engell, Mogens, & Co., J. N. Kløckers Eftfl. Rønne. 1928: 198. 1942: 10.
- Engelsborg Trading Company v/ Preben Georg Fuchs & Carsten Munk. Lyngby-Tårnbæk. 1968: 70. 1970: 194, 199.
- Engelsen & Schrøder. 1889: 86. 1890: 37, 83. 1897: 195. 1901: 112. 1902: 79. 1914: 105. 1917: 202. 1921: 258. 1924: 85. 1925: 228. 1931: 72. 1934: 11. 1937: 244. 1939: 76. 1947: 106. 1954: 99. 1960: 71. 1965: 52. 1971: 89.
- Engelsen, K. Balling. Maribo. 1967: 150. 1972: 148.
- Engelsk Beklædnings Magasin v/ Jørgen Kjær-Rasmussen. Brande. 1965: 194.
- Engelsk Beklædnings Magasin v/ K. J. Neergaard. Brødstrup. 1953: 224.
- Engelsk Beklædningsmagasin v/ Carl Mikelsen. Ebeltoft. 1962: 136.
- Engelsk Beklædningsmagasin v/ Oscar Larsen. Faaborg. 1938: 212.
- Engelsk Beklædningsmagasin ved A. Bonnesen og Sv. Bonnesen. Frederikshavn. 1948: 138.
- Engelsk Beklædningsmagasin v/ Tage Nielsen. Søby. 1972: 83.
- Engelsk Beklædningsmagasin v/ Kaj Thomsen. Grenå. 1959: 85.
- Engelsk Beklædningsmagasin (Tip Top) ved Jørgen Nicolaisen, Helsingør. 1923: 168.

- Engelsk Beklædnings Magasin ved Tage Kolling Petersen. Herning . 1969: 99.
- Engelsk Beklædnings Magasin v/ Johs. Nielsen. Hirtshals, Horne-Asdal komm. 1960: 146.
- Engelsk Beklædnings Magasin — Deres Tøjekspert v/ Børge Walther. Horsens. 1967: 126.
- Engelsk Beklædningsmagasin ved Emil Petersen. Kalundborg. 1930: 167.
- Engelsk Beklædnings Magasin v/ Hans Tvedskovs Eftf. Kerteminde. 1970: 13, 78.
- Engelsk Beklædningsmagasin (London Magasin) ved Holger Kelstrup. Kolding. 1907: 230. 1942: 98. 1959: 229. 1962: 66.
- Engelsk Beklædningsmagasin v/ Karen Marie Sørensen. Kolind. 1969: 121.
- Engelsk Beklædningsmagasin ved Vejlsttrup. Lemvig. 1907: 133
- Engelsk Beklædningsmagasin v/ Nyman Larsen. Nakskov. 1964: 180.
- Engelsk Beklædnings-Magasin v/ H. Johansen. Nykøbing Sj. 1971: 73.
- Engelsk Beklædnings Magasin v/ Vald. Aagaard. Odder komm. 1956: 154.
- Engelsk Beklædnings-Magasin ved S. W. Madsen. Roskilde. 1938: 29.
- Engelsk Beklædnings Magasin ved Valdemar Christensen. Rønne. 1937: 187.
- Engelsk Beklædnings Magasin ved Knud W. Jensen. Silkeborg. 1963: 95.
- Engelsk Beklædnings Magasin I/S ved Andersen og Søn. Skive. 1971: 172.
- Engelsk Beklædnings-Magasin ved R. Rasmussen. Stege. 1913: 186.
- *Engelsk Beklædnings Magasin ved Holger Jacobsen. Søby. 1930: 132. 1943: 244. 1955: 164. 1972: 83.
- Engelsk Beklædnings-Magasin v/ J. G. Mikkelsen. Thisted. 1970: 168.
- Engelsk Beklædnings-Magasin, Øster Vraa v/ Axel Bruun. 1955: 69, 118.
- Engelsk-Dansk Beklædnings-Magasin ved Bodil og Esben Henning Jakobsen. 1953: 67.
- Engelsk-Dansk Handels Compagni v/ N.-T. Hansen. 1953: 129.
- Engelsk Herremagasin ved Julius Jensen. Ringsted. 1913: 237.
- Engelsk Herremagasin ved Niels Christian Andersen. Nykøbing M. 1923: 245.
- Engelsk Manufaktur Import I/S v/ Lykke Hansen & Hjelm. 1947: 107. 1948: 39
- Engesgaard, M. Aalborg. 1928: 155. (2 Anm.). 1930: 253. 1931: 79. 1943: 56. 1944: 41, 145. 1945: 126 (2 Anm.). 1957: 62, 87. 1959: 107.
- Engesvang Konfektionsfabrik v/ Vera Pedersen. 1961: 165.
- Engesvang Møbler v/ K. Jensen. 1969: 171.
- Engesvang og Omegns Brugsforening. 1940: 86.
- Engfa Handelsfirma ved Jørgen Enghoff. 1960: 123.
- Enghave Tandteknik ved Helga Pedersen. 1955: 63.
- Enghavevejens Ligkistemagasin ved Chr. F. Christensen 1937: 22. 1939: 140.
- Enghoffs Etui-fabrik. 1937: 4.
- Engineering & Commercial (E & C) Enterprises v/ Kai Christensen. Værløse. 1965: 96, 110.
- *English House, Carl Holten. 1909: 91, 222. 1932: 94. 1935: 53. 1938: 119. 1963: 93. 1968: 40. 1972: 239.
- Engparkens køudsalg v/ Lis Sørensen og Henry Sørensen. Åbyhøj, Åby komm. 1964: 223, 224.
- En Gros-Importen ved Poul Bjerregaard. Viby J. komm. 1964: 165.
- En gros Lageret v/ Verner Pedersen. Horsens. 1949: 171.
- Engroslageret Algros. Odense. 1968: 13.
- En-gros lageret B-Po v/ Thorkild Jensen og Bent Christensen. Herning. 1970: 256.
- En gros Lageret Urania v/ V. Tranberg. 1923: 108. 1945: 46, 107. 1949: 76. 1959: 220.
- En Gros-Teknik v/ K. Nielsen. 1947: 157.
- Engsig, Knud og Poul, I/S. Ålborg. 1970: 97.
- Engsig, Svend, & Søn. Frederikshavn. 1961: 30/31.
- Engvejens Autoværksted v/ Poul Amdi Christensen og Preben Nielsen. Kristrup komm. 1968: 109.
- Engvejs Autoserice ved Hvass & Kruse. Åbenrå. 1972: 5.
- Enifa v/ Inge Merete Nielsen. Nykøbing F. 1970: 257.
- Enna, Carl. 1920: 29. 1943: 90. 1946: 113. 1952: 212. Frederiksberg. 1952: 220. 1955: 11, 44. 1965: 90.

- Enna, Magnus, & Søn. 1938: 25. 1951: 213.
 Ensomme Gamles Værn. 1971: 134, 136.
 En Tand bedre v/ Peter Pedersen. Aarhus. 1950: 90.
 Entrema v/ J. S. Clausen. Hvedstrup-Fløng komm. 1966: 104.
 Entreprenørfirmaet Fyens Byggemodning. Bredbjerg. 1969: 171.
 Entreprenørfirmaet Egon Holm, Vallensbæk komm. 1963: 236. 1965: 152.
 Entreprenørfirmaet Kita v/ Poul Jøppesen. Reerslev-Vindinge komm. 1968: 197.
 Entreprenørfirmaet Lari v/ L. Larsen. 1959: 40.
 Entreprenørvirksomheden Antonia ved Laust K. Bech. Vester Jølby pr. Erslev, Mors. 1959: 254.
 Entreprisebyg v/ Kai A. Hansen. 1970: 142.
 Epa ved Alfred Carsted. Aarhus. 1930: 209.
 Epa Varehus v/ Carl Adolf Hulweg Christiansen. 1961: 18.
 *Ephol, I/S, ved R. & H. Arnold, Søllerød. 1969: 31, 1971: 103. 1972: 201.
 Ephol v/ F. Pedersen, Søllerød. 1972: 201.
 Epo Industrilakering v/ Otto Rechenberger. 1966: 215.
 Epoca v/ Tom Rønhave, Søndersø komm. 1971: 181.
 Eppers & Tjellesen, I/S. Lyngby-Tårnbæk. 1971: 131.
 Eppers, Rexi. 1948: 200. 1949: 42. 1954: 99.
 Eraco v/ Rolf Arlø. Allerød. 1972: 174.
 *Eraco Trading v/ Ebbe Rolf Arlø. Lille-rød. 1967: 270. 1972: 174.
 *Eradan v/ Svend Just Hansen. Århus. 1962: 1. 1964: 190. 1972: 180.
 Eran ved J. Erhardsen og A. Andersen. Nykøbing Mors. 1969: 17.
 Eranos, Fa. v/ E. Rasmussen. 1950: 121
 Eranthis ved Edel Nielsen. 1934: 283.
 Eras Armaturfabrik v/ E. Rasmussen, Frederiksberg. 1965: 160.
 Eras Fjederfabrik v/ E. Rasmussen, Frederiksberg. 1965: 160.
 Erbi-grafisk service ved Birger Nielsen og Erling Jersie Pedersen. 1968: 73.
 Erca ved K. Christiansen. Nørre Alslev Komm. 1946: 83.
 Erch, Emilie Marie Hansen. Stubbekjøbing. 1917: 448.
 Erfa-Inventar v/ Børge Hindsgaul. Gentofte. 1954: 148.
 Erhardt. P. E. 1939: 2. 1948: 36.
 Erhvervenes Databureau v/ Vibeke Vecht. Odense. 1971: 108.
 Erhvervs-Data v/ John Johansen. Odense. 1972: 200.
 *Erhvervs Data v/ Vibeke Vecht. Odense. 1971: 83. 1972: 200.
 Erhvervs-Trykkeriet, Århus, v/ Sværddpiil & Buskov. 1966: 177.
 Erhvervs-Trykkeriet, I/S v/ Orla Jensen, Poul Davidsen og Per Quist Andersen. Tårnby. 1969: 42. 1970: 268.
 Erhvervs-Økonomi v/ Civilingeniør N. Forchhammer. Frederiksberg. 1948: 148.
 Erhvervsøkonomisk Forlag S/I. 1968: 68.
 Eri v/ E. Petersen. Halsted-Avnede komm. 1962: 193.
 Eribo-Huse v/ E. Bonde Hansen. Solrød. 1971: 74.
 Erica I/S v/ Erik og Carlo Jensen. Hadsund. 1971: 211.
 Erica ved C. J. Elkjær. Herning. 1951: 172.
 Erica v/ H. P. og P. Erichsen. 1961: 219. 1965: 214.
 Erican ved Anni Reinholt Jensen. Holme Tranbjerg. 1964: 65.
 Erichsen, Andreas, indehavere Erichsen & Frøkjær. Haderslev. 1950: 226.
 Erichsen, Andreas, & Søn. Kolding. 1926: 207.
 Erichsen, C., & Søn. Varde. 1956: 105. 1966: 78.
 Erichsen, Finn. Frederiksberg. 1968: 75
 Erichsen, H. 1904: 44. 1918: 185, 255
 1924: 174. 1925: 111. 1927: 134. 1934: 111. 1954: 68. 1956: 79.
 Erichsen, Knud, & Co. Aarhus. 1945: 144. 1957: 105. 1961: 190.
 Erichsen, Knut, Exports. Bov komm. 1966: 54.
 *Erichsen, M., & Sønner, Varde. 1956: 214. 1967: 105, 190. 1972: 2.
 Erichsen, Osmann, Konsulent i Databehandling. Birkerød. 1972: 116.
 Erichsen, P. N. 1950: 3. 1960: 228. 1961: 228. 1963: 101. 1964: 59. 1967: 5, 183.

- Erichsen's Andreas, Eftflg. v/ Erichsen & Frøkjær. Haderslev. 1951: 141.
- Erichsens, C. O., Eftf., v/ Finn Brandt. Nexø. 1972: 218.
- Erichsens, Carl, Eftf. 1932: 257. 1939: 94.
- Erichsens, Henrik, Boghandel. Indehaver J. C. Andersen. Herning. 1922: 192. 1923: 19 jvf. 74 og 153.
- Erichsens, M. P., Boghandel v/ J. P. Chr. Erichsen og Axel Mohr Erichsen. Kerteminde. 1945: 6.
- *Erichsens, Trauls, Eftf. v/ Vera Svendsen, Sv. T. Kronholm Svendsen og Bente Kronholm Petersen. Århus. 1964: 26. 1968: 120, 127. 1972: 203.
- Erigon Oil Company v/ Ove Faurholt. Herlev komm. 1955: 16.
- Erik C's eftf. v/ J. Clausen og E. Frederiksen. Vordingborg. 1971: 170.
- Eriks Fiskefars v/ Kristen Mikkelsen. Århus. 1971: 191.
- Eriks Optik v/ Erik Jensen. 1951: 223.
- Erika Sport v/ Steen Yde. Randers. 1963: 216.
- *Eriksen & Grøn. 1924: 147. 1950: 128. 1964: 203. 1972: 6.
- Eriksen & Grøn's Eftf. v/ M. Reimer. Søllerød. 1972: 32.
- Eriksen & Hansen. Agtrup. 1930: 215. 1934: 52/53.
- Eriksen & Witting. Ørsted. 1929: 78. 1968: 21.
- Eriksen, A. P., & Sønner. Åkirkeby komm. 1962: 130.
- Eriksen, Anton. Horsens. 1942: 115.
- Eriksen, B., & Søn. Næstved. 1965: 44. 1972: 146.
- Eriksen, C. M., & Co. Odense. 1955: 136. 1967: 4. 1971: 21.
- Eriksen, E., & P. Pedersen, Smede- og Maskinforretning. Brønderslev. 1946: 139.
- Eriksen, Erik, & Co. 1948: 131. 1958: 83.
- Eriksen, Erik K. Randers. 1954: 88. 1972: 83.
- Eriksen, H. C., Sko. Nakskov. 1958: 41.
- Eriksen, J., & Sønner. 1922: 29. 1925: 283. 1927: 4. 1962: 121. 1964: 241.
- Eriksen, J., & Sønner. Thurø komm. 1958: 89/90.
- Eriksen, Jens B., I/S. Næstved. Herlufsholms komm. 1969: 53.
- Eriksen, Johannes. Frederiksberg. 1951: 217. 1954: 44. 1962: 177.
- *Eriksen, M. Horsens. 1966: 150. 1972: 1.
- Eriksen, Mogensen, I/S. Thisted. 1967: 211/212.
- Eriksen, N., og søn. Nakskov. 1954: 81. 160. 1955: 266. 1956: 47. 1965: 111.
- Eriksen, Otto, Einar Løves Eft. 1916: 403. 1950: 100.
- Eriksen, Poul, ved Erna Eriksen og Hans Eriksen. Silkeborg. 1947: 36.
- Eriksen, Poul, & Søn I/S. 1969: 94.
- Eriksen, S., & A. Eriksen. Nykøbing F. 1942: 13.
- Eriksen, Schack A. 1933: 106. 1942: 230. 1944: 154.
- Eriksens, Niels, Efterfølger. Allerup-Davinde komm. 1950: 186.
- Eriksens, Otto, Eftf. V. Jes. Frederiksen. 1950: 100.
- Erikyr v/ fabrikant Svend Aage Madsen. 1965: 177.
- Erimex Foreign Trade v/ H. J. Erichsen og K. Erichsen. Aarhus. 1953: 153.
- Eriochem. Kemisk-teknisk Handelsfirma v. E. Sander Kristiansen. 1971: 231.
- Eriol ved Ernst Jørn. Haderslev. 1963: 169.
- *Erion-Importen v/ K. Rasmussen. Greve-Kildebrønde. 1968: 220. 1972: 7.
- Eritral ved Andersen og Nørring. Frederiksberg komm. 1961: 20.
- Erka Cool v/ Christensen og Nielsen. Odense. 1971: 254/255.
- Erka Supermarked. Skælskør. 1972: 220.
- Erlandsen, A. 1955: 141.
- Erlandsen, J. 1970: 269.
- Erlandsen, L. Frederikshavn. 1967: 210. 250.
- Erlandsens, Petra, Tandteknik. Esbjerg. 1962: 55.
- Erlipo Film v/ Erling Poulsen. 1970: 137.
- Erlø v/ L. Marschütz. Gentofte komm. 1954: 122.
- Ermax v/ Brdr. Larsen. Gladsaxe. 1968: 153.
- *Ernett Modeller v/ Erna Olesen. Herning. 1972: 192, 217.
- *Ernst, Bredo. 1941: 226. 1972: 93.
- Ernst, Peter. Horsens. 1940: 85.
- Ernst's, Albert Matzfeldt, Boghandel. Nykøbing F. 1919: 324.
- Ernst's J., Sølvarfabrik. Assens. 1937: 118. 1964: 48/49.

- Ernstsen, O. H., og Co. Aarhus. 1945: 51.
 Eroba Auto-Udlejning v/ Erik Banek. Gladsaxe. 1972: 252.
 Eropa-Inventar v/ Erik Poulsen. Rødovre komm. 1962: 210.
 Ero Trading v/ Ole Djervig og Børge Petersen. 1970: 218.
 Erria-Boat v/ Max Møller Hansen. Ærøskøbing. 1959: 139, 266, 268.
 Errindlev Brugsforening. 1967: 39, 77, 143/144.
 Errindlev Sparekasse. 1929: 13. 1930: 228. 1935: 195. 1939: 31, 188. 1949: 135. 1954: 159. 1956: 117. 1957: 175. 1964: 158, 252. 1965: 138, 199. 1968: 148. 1969: 196/197.
 Erritsø Byggematerialer v/ Bøttern & Damkjær Nielsen, Erritsø komm. 1965: 110. 1966: 138.
 Erritsø Mølle v/ Chr. Sauer og G. Sauer. 1949: 173. 1950: 92.
 Erritsø Sogns Spare- og Laanekasse. 1893: 97. 1908: 294. 1909: 246. 1910: 250. 1913: 248, 280. 1918: 206. 1920: 221. 1924: 237/238. 1925: 225. 1927: 183. 1929: 257. 1930: 236. 1931: 222. 1932: 114, 226. 1935: 250. 1938: 41, 270. 1939: 19. 1941: 159. 1942: 206. 1944: 102. 1948: 15. 1954: 243. 1960: 251. 1961: 187. 1964: 165. 1966: 25/26.
 Erritzøe, Th. 1906: 4. 1942: 168, 232. 1945: 29. 1946: 117. 1948: 99. 1949: 41. 1952: 191. 1957: 198. 1963: 69. 1968: 33.
 Ersgaard, Vald., & Søn, 1932: 2. 1939: 219.
 Erslevs Eftfl. Kemisk Laboratorium ved cand pharm. Louis Foersom. 1926: 149. 1929: 87/88. 1943: 232.
 Erstad-Pedersen, G. Aarhus. 1954: 16. 1963: 132.
 Ervi, I/S v/ Erik Johansen & Viggo Jensen. 1970: 261/62.
 Ervi Møbler v/ Sørensen og Nielsen. Silkeborg. 1969: 84.
 Erving. 1913: 123. 1919: 99.
 Es Plastic v. Emil Striegler. Frederiksberg. 1954: 64.
 Esa Autokøler ved H. Hjort Jensen. Esbjerg. 1963: 143.
 Esa-Tryk v/ E. Stougaard Andersen. 1962: 58.
 Esbeko Fabrikerne I/S v. Svend Brincker & Co. Frederiksberg. 1947: 56. 1958: 127.
 Esbensen, A., & Co. G. m. b. H. Haderslev. 1920: 222.
 Esbjerg Acro Service ved Østergaard Vejvad & Søn. Bryndum komm. 1961: 11.
 Esbjerg Andels-Slagteri (Celebrity Food Factories). 1963: 143. 1964: 126. 1967: 105. 1968: 127 (2 anm.) 1969: 90.
 Esbjerg Antik Import v/ C. B. Mathiasen. 1970: 37.
 Esbjerg Auto-Udstyr ved Rud og Poul Foltmar. 1965: 213.
 Esbjerg Boghandel v/ Kaj Braad. 1939: 257.
 Esbjerg Byggeselskab (»ESBYG«) a.m. b.a. 1963: 192. 1964: 207.
 Esbjerg Børstenbinderi v/ S. Larsen. 1941: 116.
 Esbjerg Chokolademælksfabrik v/ A. Pallesen. 1952: 152.
 Esbjerg Cylinder Service I/S ved Mogens Kaas og Arne Hansen. 1969: 186.
 Esbjerg Dyrepension ved Inga Jensen. 1971: 123.
 Esbjerg elektro-mekaniske Værksted v/ Henry K. Nielsen. 1934: 247.
 Esbjerg Elektronik Center v/ Ole Ørnholm Jensen. 1972: 13.
 Esbjerg Finércentral ved H. P. Andersen. 1964: 85.
 Esbjerg Fjerkræslagteri v/ E. Dujardin. 1935: 202. 1936: 20.
 Esbjerg Fodercentral, I/S, ved Oscar Wilhelmsen og Frede Haubjerg Sørensen. 1972: 51.
 *Esbjerg Fodercentral, I/S ved Oscar Wilhelmsen, Oswald Laursen og Frede Haubjerg Sørensen. 1968: 128. 1972: 51.
 Esbjerg Gulvbelægning ved Aksel Nielsen. 1964: 58.
 Esbjerg Handskefabrik v/ J. M. Andersen. 1932: 113.
 Esbjerg Haverfrøforsyning v/ Th. Kückelhahn. 1948: 157. 1965: 61.
 Esbjerg Hud- og Skindforretning ved D. Olsen. 1918: 249.
 Esbjerg Installationsforretning ved Olesen og Jensen. 1919: 87. 1922: 164. 1962: 245.
 Esbjerg Kloakservice v/ Hardy Dion Nielsen. 1968: 76.
 Esbjerg Konfektionsfabrik v/ J. Madsen. 1946: 52. 1967: 162.

- Esbjerg Kontorforsyning v/ Max Pedersen. 1954: 245.
- Esbjerg Korn- og Foderstofforretning v/ G. Pedersen. 1944: 171 (2 Anm.).
- Esbjerg Kyllingmoderfabrik v/ Elbæk Jensen. Esbjerg. 1937: 35.
- Esbjerg Kølcentral ved A. M. Andersen & Søn. 1959: 69.
- Esbjerg ligkistemagasin ved Vilhelm Larsen & søn. 1951: 47.
- Esbjerg Lystryk ved Vera Toft og Kirsten Noermark Krogh. Guldager komm. 1969: 33.
- Esbjerg Marmeladefabrik v/ Bent Asmussen. 1967: 251.
- Esbjerg Metalstøberi ved Jørgen Evereth Hansen. 1965: 85.
- Esbjerg Metalvarefabrik v/ Thyge Nielsen og Kristen Møller Nielsen. 1951: 73.
- Esbjerg Motorlager ved Chr. Øllgaard. 1965: 178.
- Esbjerg Møbelfabrik I/S ved Laurids Jensen. 1964: 57.
- Esbjerg Møbellager v. I. Christensen. 1944: 182.
- Esbjerg Møntvask, I/S, ved J. Jensen og H. Pedersen. 1968: 90.
- Esbjerg ny Elektro ved Wilber Spliid Anderson. 1971: 167.
- Esbjerg offentlige Slagtehus. a. m. b. a. 1972: 40.
- Esbjerg Olie v' H. Jæger. 1969: 231.
- Esbjerg og Omegns Sparekasse. 1961: 180. 1962: 17. 1963: 28, 175/176. 1964: 105. 1965: 173. 1966: 94. 1967: 132. 1969: 84, 107. 1970: 184. 1971: 193.
- Esbjerg Pålæg ved Laursen og Pedersen. 1964: 110.
- Esbjerg Pakhus-Kompagni v/ C. Hansen. 1934: 48/49.
- Esbjerg Papæskefabrik ved Agnes Knudsen og Preben Knudsen. 1968: 147.
- Esbjerg produktforretning & sækkelager v/ M. Stage & søn. 1951: 73/74.
- Esbjerg Reserveredslager v/ W. Larsen. 1969: 121.
- Esbjerg Sejl- og Presenning Fabrik v/ Henry Andersen. 1950: 190.
- Esbjerg Skibselektro ved Knud B. Pedersen & Karl E. Pedersen. 1964: 41. 1968: 5.
- Esbjerg Skibshandel I/S ved Knud Larsen, Holger Lindinger og Hans Jørgensen. 1962: 108.
- Esbjerg Smørrebrødsforretning v/ Birke-dal Nielsen. 1951: 103.
- Esbjerg specialoptik ved Mary Christensen. 1952: 60.
- Esbjerg Speditions og Kommissionsforretning ved L. E. Dujardin. 1899: 211. 1940: 216.
- Esbjerg Speditions- og Toldklaringsforretning v/ Aage E. Dujardin og Olga Agnes Dujardin. 1953: 43.
- Esbjerg Stempelfabrik v/ Børge Buch. 1954: 35.
- Esbjerg Stevedore Co. ved K. Dideriksen. 1963: 187.
- Esbjerg Tapet- og Farvehandel v/ Verner Hansen. 1967: 9.
- Esbjerg Tekniske Import v/ B. Dalsgaard-Hansen. 1967: 220.
- Esbjerg Tæppelager v/ I. Sørensen. 1954: 16.
- Esbjerg Villaindustri v/ Gunnar Greger-sen. 1967: 76.
- Esbjergegnens Andels Grovvarforening. Esbjerg. 1971: 121. 1972: 238.
- Eskesen, Peder. Rødovre. 1972: 242.
- Eskindsen, J. K. 1923: 235. 1926: 73, 151. 1934: 88. 1936: 259. 1938: 3, 143, 207. 1940: 3, 6.
- Eskindsen, Jens Chr. 1927: 167.
- Eskindstrup og Omegns Forbrugsforening 1930: 150. 1931: 98. 1932: 79. 1964: 167.
- Eskimo v/ Gunnar Sass-Petersen og Knud Erik Sass-Petersen. Snebjerg komm. 1969: 136.
- Esko-Papir ved Eske Christensen. 1958: 192.
- *Eslau Keramik ved Brødrene Esbern og Lauge Larsen. Sengeløse Komm. 1945: 85. 1972: 55.
- Esmann, E. F. (Filial). 1895: 7, 28.
- Esmeda ved H. S. Smedal. 1956: 152.
- Es-Motor I/S v/ Estreich og Frost. 1968: 75.
- Esona v/ Henning Ølund Rasmussen. Tikøb. 1968: 153.
- Espe Brugsforening. 1969: 143. 1970: 265.
- Espe Korn- og Foderstofforretning ved Alfred Viggo Jensen. 1933: 158.
- Espe Tømrerforretning, I/S v/ Otto A. Jensen og Ove P. Olsen. 1970: 25, 204/205.
- Espensen, Axel Magnus. Horsens. 1960: 65.

- Espensen, L. & E. 1943: 179.
- Espergærde Auto Center I/S v/ Alex W. Marx og Sv. E. Eilertsen, Tikøb komm. 1968: 210.
- Espergærde Cykleforretning ved Eigil Th. Christensen. 1934: 91.
- Espergærde Hobby og Legetøj v/ Kirsten Schillerup og Ulf Schillerup, Tikøb komm. 1967: 152.
- Espersen, Aage, & Sønner I/S. Skive. 1969: 3.
- Espersen, A. og G., I/S. Ålborg. 1972: 59.
- *Espersen, Axel, I/S. Ålborg. 1963: 167. 1964: 47. 1972: 59
- Espersen, J. C., & Søn. Aalborg. 1943: 34. 1950: 206. 1963: 172/173.
- Espersen, Jens. Rønne. 1898: 162.
- Espersen, Th., Eftf., Th. Holm. Rønne. 1931: 189. 1932: 33.
- Esphavns fiskeeksport. Hals. 1950: 207. 1951: 165.
- Esrum Varme og Sanitet ved Svend Aage Jarlstrøm og Finn M. Colov. Esbønderup-Nødebo komm. 1963: 198. 1964: 153.
- Ess-Kjoler v/ Hans Poulsen. Esbjerg. 1970: 260.
- Ess-Produkter v/ E. Sørensen. 1951: 262.
- Esso Motor Service v/ P. Bøger og C. Frederiksen. Herstederne. 1972: 210.
- Esso Service v/ brdr. Salskov Nielsen. Hvalsø-Særløse. 1969: 111.
- Esso Service Station ved Johs. Knudsen. Ballerup-Maaløv komm. 1951: 62.
- Esto Køkkenet v/ J. Vang Lauridsen. 1961: 222.
- Estone v/ Chr. Poulsen. Ålborg. 1962: 57.
- Estvad-Rønbjerg Forbrugsforening. 1907: 229. 1911: 313. 1933: 97. 1943: 174. 1971: 137.
- Etal v/ Edith Sørensen. Skive. 1970: 140.
- *Elco v/ V. Lørup. Nakskov. 1969: 243. 1970: 140. 1972: 197.
- Ethelbergs, Torvald, Bogtrykkeri. Randers. 1957: 261. 1958: 77.
- Etica v/ E. Tjellesen. 1967: 201.
- Etiket- og Baandværeriet P. Hensgen & Sønner v/ Max Hensgen og Gert Hensgen. Ringkøbing. 1969: 83.
- Etho-Hobby v/ E. Larsen. Ålborg. 1972: 68.
- Etno Luftteknik v. smedemester Erik Harry Nunnegård Thomasen. Farum. 1969: 57.
- Eto ved Pedersen og Sørensen. Hørning komm. 1962: 104.
- Etoile v/ K. Theilgaard. 1941: 163.
- Eton v/ Svend Aage Hansen. Aarhus. 1945: 39.
- Etradan v/ E. Trampe. Lyngby-Tårnbæk. 1971: 51.
- Euroagent v/ R. Tang Jespersen. Tårnbj. 1966: 95.
- *Euro-Clinic Danmark ved civilingeniør A. E. Kristensen. Gentofte. 1968: 193. 1972: 210.
- Euromart Trading ved Bent Petersen. 1959: 27.
- Euromatic v/ Regnar Trabolt Kjær. Århus. 1968: 206.
- Europa Auto v/ Tage Dam Jensen og E. Falden. Ålborg. 1972: 198.
- Europa Kemi ved E. Floridong. Gentofte 1968: 76.
- *Europa Kiosk v/ Marny Eriksen & Grethe Jensen. Ålborg. 1960: 124. 1961: 129. 1972: 65.
- Europa til Søs, I/S, v/ A. Hansen & H. Rasmussen. Gråsten. 1966: 169, 199.
- Europack v/ Knud Bjarnø. Stenløse-Veksø komm. 1960: 90.
- Europafrika v/ Th. D. Gade. Randers. 1963: 39.
- Europa-Handel ved Anker Jensen. 1963: 64.
- Europa-Kiosk v/ Marny Eriksen. Ålborg. 1972: 65.
- Europa Lektüre v/ V. Skov. 1965: 112.
- Europapir v/ O. Malmqvist. 1972: 71.
- Europa-print v/ L. Høskuld Jørgensen og S. Hauberg. 1969: 89.
- Europe by bar v/ A. Pitzner. 1967: 154.
- European Advertising Service v/ Bjørn Mortensen. 1965: 119.
- European Air Catering v/ B. Bendixen. 1966: 211.
- European Aircraft & Equipment Co.s Eftf. v/ Kurt Holdt. 1970: 233.
- European Budget Rentals ved J. Hildebrandt. 1965: 107.
- European Fishing Handbook, The, v/ Jørgen Frimodt. 1960: 255.
- *European Import Agency v/ Poul Ancher Hansen. Tårnbj. 1966: 4. 1972: 137.
- European Import Agency, aircraft supply v/ Poul Ancher Hansen. Tårnbj. 1972: 137.
- European Tourist Service v. Bjørn Mortensen. 1965: 181.
- Europahan Danmark v/ Hans E. Emborg. 1969: 20.
- Europæisk Bil Transport v/ Leif Bjarne Petersen. 1960: 269, 1963: 197.

- Europæisk Rugbrød Compagni (European Ryebread Company) v. O. Lind & Co. Frederiksberg komm. 1961: 19/20, 32, 45, 85. 1962: 75.
- Europæisk Transport Service ved Acton Møller. 1972: 52.
- Eurosale v/ V. Hoverby. Gentofte. 1972: 227, jfr. 168.
- Eurosellers v/ O. Skaaning og P. E. Le-gind. 1970: 219.
- Euro-service ved Svend Aage Pantan. 1969: 186.
- Euro Shoe Trading ved Eva Kastoft. Fre-deriksberg komm. 1962: 41.
- Euro-Tæpper ved Peter Ohlsen. 1972: 154.
- Eva v/ K. M. Rasmussen og E. H. Madsen. Randers. 1962: 113.
- Evanco Kontorforsyning v/ Evan Boyford og Steen Robdrup. Frederiksberg. 1967: 203/204.
- Eventyr Isen, København. 1968: 88, 1970: 162, 1971: 240/241, 1972: 206.
- Eventyrpladen I/S ved Martin Hansen og B. E. Frandsen. 1964: 116.
- *Everon ved J. K. Pedersen. Viby J. komm. 1958: 30, 1972: 190.
- Everplan v/ Poul Mikkelsen. Odense. 1969: 190.
- Ever-Spring ved Leo Handberg. 1955: 155.
- Evert, Heinrich, junr.s Eftf. 1950: 160, 1969: 78.
- Evert Inventar, Svendborg, v. fabrikant Kai H. Evert. 1960: 270.
- Evicco Trading v/ E. Schmidt Pedersen. Gentofte. 1967: 207/208.
- Ewald, Vallensbæk komm. 1962: 175.
- Ewald, Georg. Frederiksberg. 1954: 113, 1960: 98, 166, 1969: 194.
- Ewalds, S. P., Eftf. v/ Nissen & Øster-gaard Sørensen. Åbenrå. 1967: 5.
- Ex: se også Eks.
- Excellent Furniture Company v/ Johannes Aasbjerg Andersen & Harry Ørtoft An-dersen, Gentofte. 1962: 157, 1964: 91.
- Excelsior Trading Establishment, Excel-sior Handels Etablissement. Axel Mad-sen. 1919: 119, 148, 1926: 3/4.
- Exceptional Gifts v/ Grethe Biering-Pe-tersen. 1968: 81.
- Ekclusive Exports ved Svend Eli Kuhr. Skanderborg. 1963: 89.
- *Exco v/ E. A. Olsen. Gentofte komm. 1961: 179, 1972: 170.
- Exelco v/ B. Nielsen. Glostrup komm. 1963: 75.
- Ex-libris v/ Saur Jensen & Magnussen. 1943: 114.
- Exotictrade v. C. L. Strøm og C. V. Lar-sen, Frederiksberg komm. 1956: 262, 1969: 68.
- Exotika ved Peder Esbjerg. Skads komm. 1965: 76.
- Expertrading ved Mikael Merklin. Glad-saxe. 1971: 174.
- Expo v/ S. Rønnow Poulsen. 1968: 186.
- Expo-Fyn, Andelsselskabet. Odense. 1970: 151, 207/208, 1971: 103, 1972: 86.
- Expoga v/ Günther Elsner. Århus. 1962: 220.
- *Expo-Gold v/ Jens Aage Johansen. Hol-me-Tranbjerg. 1968: 62, 1972: 241.
- Expo-Grafik, kommanditselskabet, Her-lev. 1970: 170, 1971: 78.
- Exponent Sv. Petersen. 1949: 38.
- Expo Publish v/ Ib Nielsson. 1969: 50.
- Export Gartneriet v/ Niels N. Magnussen. Udsholt. 1946: 188.
- Exporters Information and Advertising Service v/ O. S. Schjøttz. 1946: 116, 1948: 65, 1951: 96, 276.
- Exportflødefabrikken »Danmark«, Interes-sentskabet, v/ A. Andersen og O. Hart-mann Andersen. 1953: 168, 1960: 144/145.
- Expo-service v/ Ib Glamhøj. Herlev. 1972: 158.
- Expresso-Danmark ved Hans Christian Hovmand. Sorø. 1972: 233.
- Express-Shipping v/ Leif Nilsson. Ålborg. 1964: 136.
- Expres-Stempler v/ Eitvig & Meyer. 1966: 142.
- Ekspres-Trykkeriet, N. A. Hansen & Co. Aalborg. 1933: 181, 1936: 109.
- Expres-Trykkeriet v/ Carla Jensen, Ib Schrøder Jensen og Alfred Marinus Larsen. Århus. 1959: 180.
- Ekspres-Trykkeriet ved Aug. Frederiksen og Søn. Frederikshavn. 1954: 143.
- Eksprestrykkeriet ved Paul de Wolff. Herning. 1962: 262.
- Expres-Trykkeriet v/ K. Christoffersen. Odense. 1962: 115.
- Expres-Trykkeriet v/ V. Maltha-Rasmus-sen. Randers. 1963: 34.
- *Expresstrykkeriet Stevns v. Charles Chr. Jørgensen. Storehedinge. 1910: 212, 266, 1961: 133/134, 1972: 248.
- Expresstrykkeriet Stevns v/ Tage Jørgen-sen. Stevns. 1972: 249.

- Expresstrykkeriet, Chr. Høyer, Vejle. 1915: 153, 295. 1932: 270.
- Expri Danmark v/ Per Pedersen og Bjarne Nielsen. Kolding. 1969: 123.
- Extranim ved J. V. Madsen & Co. Vordingborg. 1954: 210. 1955: 16.
- Eybye & Hall. 1959: 106, 118.
- Eybye, Kr., Hobro Jernhandel, Hobro, ved Kr. Eybye. 1930: 113.
- Eydes, Chr., Efterfølger, Herning. 1891: 129.
- Eyde-Nielsen, P., & Co. 1964: 58.
- Eyrik Pufsenge ved Vikka Nielsen & Brødrene Pedersen. 1950: 84.
- F. A. First Autocar ved Arnold Olsen, Frederiksberg komm. 1956: 223. 1962: 234.
- F.a.d.L.'s Antiquariat, Århus. (Foreningen af danske Lægestuderendes Antiquariat, Århus). 1968: 213. 1969: 106. 1970: 85. 1971: 30.
- F. B. Electronic v/ Flemming Bruun. 1972: 208.
- F B-Research v/ Fl. Krogh og B. Allan. 1970: 239/240.
- F.B.I. Farum Bygge-Industri ved Jens S. Hansen og Gunnar Kristensen, Ølstykke komm. 1965: 11.
- FEV-production v/ Ernst Johansen, Frank Jensen og Viggo Jensen, Sakskøbing 1972: 44.
- F. F. Bogtryk v/ Frausing og Falkenberg, Ringsted. 1971: 54.
- F. F. Møbler v/ A. Flyvholm & H. Frederiksen, Glamsbjerg komm. 1967: 58.
- F. G. M. & Co. ved Per Gelbjerg-Hansen og Holger Meyendorff. 1960: 34.
- FH-kontororganisation v/ F. Hammerild, Løtten. 1972: 172/173.
- F-J. Herrecenter v/ Mogens Frøkjær-Jensen, Søllerød. 1968: 94.
- F J - Thyregod Foto ved Finn Jensen, Thyregod komm. 1961: 67.
- F. L. Isolering I/S v/ Ishøj og Andersen. 1971: 48.
- F L N Autogummi-Servicecenter v/ J. Falck Nissen, Allesø-Næsbyhovedbroby komm. 1966: 61.
- F M v/ Finn Nielsen og Marinus Hansen, Nørresundby. 1970: 199.
- F. & M. huse, Sikol, Maribo, v/ Ebba Nielsen, Maribo. 1966: 151. 1967: 158.
- F. M. Radio-Recording v/ Flemming Malting & Fenni Gullberg. 1961: 105
- FM-Trading v/ Flemming Mathiesen, Roskilde. 1968: 89.
- F & N Farvefilmslaboratorium v/ K. Nordhøj og S. F. Frei, Glostrup komm. 1961: 97.
- F. O. X. Import I/S ved Jack Aage Johansen. 1972: 75.
- F. R. Marine Service ved Frank Rasmussen Gentofte. 1972: 237.
- F. S. foto v/ Freddie Schou, Risskov. 1967: 101.
- F. & S. Skibsmedier v/ Frede Jessen og Søren Hoff, Svendborg. 1970: 146.
- FT-Service v/ Finn og Mogens Hansen, Odense. 1972: 108.
- F T O v/ Erling Hansen, St. Magleby. 1971: 111, 174.
- Faaborg Andelssvineslagteri. 1897: 145, 199. 1899: 81. 1900: 83. 1902: 112. 1903: 165. 1905: 124. 1907: 246. 1911: 110. 1912: 133. 1913: 102. 1922: 82. 1924: 62. 1933: 88. 1935: 84. 1937: 119. 1938: 183. 1940: 82. 1941: 111. 1942: 131. 1947: 69. 1948: 137. 1950: 68, 206. 1951: 66. 1954: 131. 1957: 64. 1958: 142. 1960: 131, 195. 1961: 71. 1962: 78. 1964: 85. 1965: 57. 1966: 87. 1968: 52. 1971: 64.
- Faaborg Brugsforening. 1962: 74.
- Faaborg garveri, A.m.b.a. 1954: 131. 1962: 143.
- Faaborg Jernstøberi og Maskinfabrik ved Anton K. Paulsen og Svend K. Paulsen. 1971: 192.
- Faaborg Læderhandel v/ Thorbjørn Hansen. 1948: 137.
- Faaborg Motor Co. ved M. Olesen og Co. 1955: 157, 243.
- Faaborg møbellager v/ Jørgen Henry Nielsen. 1950: 110.
- Faaborg og omegns lokalforening, Andelselskabet. 1949: 116. 1953: 81. 1955: 95.
- Faaborg Spare- og Laanekasse. 1889: 329. 1895: 155 (2 Anm.). 1903: 125. 1906: 182. 1908: 220. 1909: 212. 1910: 186. 1911: 169. 1912: 163. 1917: 409. 1919: 239. 1923: 264. 1929: 200. 1930: 105. 1931: 79. 1935: 61, 194. 1941: 48. 1943: 10. 1946: 13. 1948: 137. 1949: 117. 1951: 256, 284. 1952: 166, 215. 1953: 79. 1955: 95, 164. 1956: 141. 1957: 132. 1959: 273. 1960: 95. 1962: 91, 184/185 (5 anm., 260. 1966: 119, 148. 1967: 166, 175. 1969: 4, 148. 1970: 126, 238, 265. 1971: 164, 218. 1972: 162.

- Faaborg Yachtværft v/ K. Krull & Co. 1970: 7.
- Faaborgs, Carl efft. v/ Poul Hornum. Haderslev. 1959: 81.
- Faander & Co. 1918: 14. 1924: 26. 1936: 145. 1960: 90.
- Faarbæk Brugsforening. Haderup komm. 1960: 189. 1961: 16/17. 1968: 34. 1972: 165.
- Faarstrup og omegns brugsforening. Skørpinge-Faarstrup komm. 1954: 161. 1966: 82.
- Fårevejle Autolakereri v/ Arly og Harry Knudsen. Dragsholm. 1972: 26.
- Faarevejle Sogns Spare- og Laanekasse. 1889: 144. 1893: 68. 1899: 149. 1902: 135. 1903: 121, 143. 1954: 37. 1956: 197. 1957: 21. 1961: 185. 1963: 53. 1967: 231. 1968: 163. 1969: 221. 1972: 188.
- Fårup og Omegns Brugsforening. Asferg-Fårup komm. 1967: 30.
- Faarup og Sønderby. Esbjerg. 1897: 15. 1917: 158. 1919: 31, 306. 1923: 127, 179.
- Fårup Møbelfabrik, I/S v/ E., H. og P. Hallas. 1970: 42.
- Fabenco v/ C. Pundik. 1950: 122.
- Faber og Christensen. 1948: 115.
- Faber, Albrecht Christian Heinrich Quaa-de. Odense. 1894: 8.
- Faber, Nikolai. 1940: 27. 1960: 45.
- Faber, Per. 1963: 98.
- Faber, Poul, & Co. Frederiksberg. 1911: 268.
- *Fabers Eftf. v/ Georg Hansen. Frederiksberg. 1952: 131. 1972: 80.
- Fabielle v. Elva Timmann. Frederiksberg komm. 1964: 117.
- Fabo v/ Jørgen Bornhøft. Silkeborg. 1972: 207.
- Fabricius, A. A. Besser. 1929: 196.
- Fabricius, J., & Søn. 1966: 128.
- Fabricius-Hansens Trælasthandel. Taarnby komm. 1949: 150.
- Fabrikanten v/ Robert Larsen. 1955: 247.
- Fabriker, Ingeniør Vald. Selmer Trane og Hustru Elisa Trane's Fond. 1956: 128/129. 1959: 109, 225. 1968: 9. 1971: 225.
- Fabriken Amora v/ S. R. Sürig. 1943: 93. 1944: 88. 1945: 28. 1972: 185.
- Fabriken »Anco« v/ Charly Andersen og Søn. 1960: 64.
- Fabriken Ankerbo Frederikshavn v/ Th. Nybo. 1965: 117.
- Fabriken Arkona Chr. V. Hansen. 1959: 251.
- Fabriken A-sik v/ N. Bay-Schmith. 1957: 47. 1968: 161.
- *Fabriken Aswill v/ A. C. Bendixen. 1960: 69. 1972: 124.
- Fabriken Avena, den danske Havregryn-fabrik ved Brødrene Sonne og Westermann. Grejsdalen. 1913: 309.
- Fabriken Backertov v/ Jens P. Dresen. 1942: 146.
- Fabriken Bana v. Ejner Jørgensen. Marrebæk, Vægerløse komm. 1951: 260.
- *Fabriken Basolith v/ Dagny Krüger. Asminderød-Grønholt komm. 1970: 114/115. 1972: 123/124.
- Fabriken Basolith, ved fru Dagny Krüger, Arne Kronborg Nielsen, A/S Tolmiea og Aliatas A.S. Frederiksberg. 1972: 143/144.
- *Fabriken »Bøjco« v/ B. Hagemann-Jensen. Brøndbyernes komm. 1953: 190. 1972: 144.
- Fabriken Collo v/ K. Mortensen. 1937: 176.
- Fabriken Corrostabil ved Johann Böck Stenløse komm. 1968: 141.
- Fabriken Credin v/ Schou-Fondet. Asklakring komm. 1962: 258. 1963: 193. 1964: 47. 1965: 214. 1966: 108, 173. 169: 108. 1971: 133.
- Fabriken Crown v/ A. Bang Hansen. Aarhus. 1948: 192.
- Fabriken Curesin ved Frode Ørnskov og Kurt F. Weisz. Esbjerg. 1963: 195.
- Fabriken Dacapo v/ Henry Skipper. Gentofte. 1960: 170.
- Fabriken Dan. Skørping, ved Johannes Lauritsen. 1931: 12/13.
- Fabriken Danetta I/S ved Nielsen og Langelund. Herning. 1941: 179.
- Fabriken Danis ved S. R. Syrig 1959: 114.
- Fabriken Dansk Chokolademælk v/ A. Pallesen. Esbjerg. 1952: 105.
- Fabriken Dantos ved A. V. Jensen. Vejle. 1936: 47.
- Fabriken Ejers v/ Ejler Jensen. 1937: 245.
- Fabriken Erikssons Eftf., Fh., v/ H. Christiansen og O. Lundgren. 1963: 201.
- Fabriken Exalto v/ K. Levinsen. Gentofte. 1945: 4.

- Fabrikken Expect I/S v/ J. Kr. Nielsen, J. A. Løvengren og J. M. Løvengren. Tølløse komm. 1970: 267.
- Fabrikken Firkløver, Kemisk Fabrik v/ Georg H. Petersen. Aarhus. 1943: 125.
- Fabrikken Florient ved Albert Charles Nilsson. 1929: 29. 1934: 256.
- Fabrikken Frej ved Brdr. Aagaard Hansen. Odense. 1954: 245.
- Fabrikken Frem v/ Brdr. Olesen. Voer komm. 1953: 209, 234.
- Fabrikken Fremtid ved Poul Rasmussen. 1936: 143.
- Fabrikken Frisco v/ Richard Hansen. Ringsted. 1963: 79, 137.
- Fabrikken Funka ved J. C. Christensen. Frederiksberg. 1932: 235. 1933: 84.
- *Fabrikken »Gena« v/ Anna Løvschall. Horsens. 1962: 5. 1972: 105.
- Fabrikken Gentex v/ O. Pedersen og P. R. Madsen. Gentofte komm. 1952: 54. 1953: 89.
- Fabrikken Geo Sko ved H. Magnusson & Co. Frederiksberg. 1937: 247.
- Fabrikken Grand Danois og Kødfoderfabrikken ved O. H. Svenné. Gentofte Kommune. 1912: 16.
- Fabrikken Hammer. 1942: 107.
- Fabrikken Helba ved A. Heinel. 1927: 134. 1938: 204.
- Fabrikken Hep v/ ingeniør Erik Sangill. Græsted. 1959: 202.
- Fabrikken Hifa ved Arne Olsen og Finn Jacobsen. Greve. 1972: 137.
- Fabrikken Hydralit v/ Arne Petersen. Lundby komm. 1959: 130.
- Fabrikken Igle v/ S. K. Hansen. Århus. 1961: 199.
- Fabrikken Impo v/ J. M. Pedersen. Odense. 1954: 36. 1956: 177. 1966: 138.
- Fabrikken Imutin v/ K. Brusen Kristensen. Aarhus. 1942: 58.
- Fabrikken Intarsia ved Herdis og Endré Møller-Nielsen. Ringe komm. 1958: 159. 1959: 271.
- Fabrikken Jefa ved Sv. Faurschou. St. Magleby komm. 1961: 149.
- Fabrikken Joker v/ F. Herzberg. Lillerød. 1946: 62.
- Fabrikken »Jylland« v/ Søndergård og Lind Jensen. Nr. Åby komm. 1962: 224.
- Fabrikken Karso ved Sophus Petersen og Thorvald Larsen. Slagelse. 1908: 280. 1921: 17. 1941: 150.
- Fabrikken Kava v/ E. Henriksen. 1945: 107.
- Fabrikken Kefasan ved Kristensen & Tarnø Høring. 1946: 52.
- Fabrikken Kema v/ Edvard Jørgensen. Kerteminde. 1942: 174.
- Fabrikken Kulo v/ Allan Schultz. Gladsaxe. 1965: 73.
- Fabrikken Lindehøjvang v/ brødrene Wøhliche. Kousted-Råsted komm. 1966: 44.
- Fabrikken Loch v/ Louis Christiansen. Gladsaxe Komm. 1946: 61.
- Fabrikken Lukol ved H. Lundbeck og E. Goldschmidt. 1938: 74. 1951: 281.
- Fabrikken Luna ved S. Jørgensen. Høring. 1941: 32.
- Fabrikken Lyla v. E. Karlsson. Frederiksberg. 1953: 232. 1964: 223.
- Fabrikken Lytrefon v/ E. M. Petersen. Gentofte komm. 1951: 262.
- *Fabrikken Majo v/ Viggo Faltum. 1969: 212: 1972: 87.
- Fabrikken Marteau v/ Harald Hammer. 1945: 14. 1946: 200. 1950: 201.
- Fabrikken Mayo v/ Viggo Faltum. Odense. 1954: 225.
- Fabrikken Mayo ved J. K. Rasmussen. Korsør. 1920: 145.
- Fabrikken Mayo ved Sten Rasmussen. Vordingborg. 1957: 111.
- *Fabrikken Møllbro I/S ved Carl Møller og Poul Møller. Broby komm. ved Sorø. 1962: 97. 1972: 128.
- Fabrikken Møllbro ved Poul Hannibal Møller. Sorø. 1972: 128.
- Fabrikken Parket Høring, ved Svend Gammeby Jensen. 1963: 167.
- Fabrikken Pencidox v. I. Blaust. 1946: 203.
- Fabrikken Ping ved Christiansen & Co. Horsens. 1926: 128.
- Fabrikken Playa ved K. Rausen. Tønder. 1968: 146, 167.
- Fabrikken Pol v/ Dagny Hansen. Aarhus. 1952: 244.
- Fabrikken Pollux ved Jeppesen & Frederiksen. cand. pharm. Køge. 1936: 266.
- Fabrikken Pola ved P. S. Larsen. Horsens. 1925: 144.
- Fabrikken Rationel ved Richard R. Nielsen. Sdr. Felding komm. 1964: 20.

- Fabriken Regent ved Egon Jensen og Erik Jensen. Høbro. 1948: 157.
- Fabriken Rena ved P. Baunsgaard. Aarhus. 1939: 39. 1943: 38. 1953: 8. 1957: 197. 1959: 7. 1966: 163.
- Fabriken Rita ved Th. Madsen og E. Madsen. Horsens. 1934: 46.
- Fabriken Savon v/ Ring & Co. 1941: 143. 1944: 109.
- *Fabriken Sekura v/ Frode Petersen. Vorup komm. 1958: 248. 1972: 123.
- Fabriken Sesam ved J. Hedegaard. 1935: 95.
- Fabriken Soer v/ Gorm Gudmand. 1945: 69.
- Fabriken Stenova ved Ove H. Svensson & Søn. 1948: 164.
- Fabriken Telo v/ cand. pharm. Ole Tjellesen. 1943: 24.
- Fabriken Trema v/ Niels Dahl. 1945: 3.
- Fabriken Typrochroma's danske Filial ved Ferd. Schmahl 1915: 216.
- Fabriken Ulka E. Jacobsen. 1941: 228. 1942: 103.
- Fabrikken Vanda v/ H. Chr. Bech. Herlufsholm komm. 1961: 34.
- Fabriken Vulcan ved Vilh. Binzer. Aarhus. 1929: 56.
- Fabriken Zebrit v/ F. Storgaard & G. Juhl Thomsen. Aarhus. 1949: 118.
- Fabrikernes Klædelager ved J. M. Christensen. Aarhus. 1921: 49.
- Fabrikernes Salgskontor v/ Carl Jørgensen & Søn. 1941: 189. 1944: 186.
- Fabrikudsalg Kød, Flæsk, Pålæg ved Bjarne Christian Søborg. Køge komm. 1964: 104.
- Fabrikudsalget v/ N. Refning Poulsen. Odense. 1968: 70.
- Facadecompaniet v/ F. Jepsen. 1965: 74.
- Facom, Factory Commerce v. K. Børjeson. 1955: 63. 1960: 19.
- Facetta Agency v/ H. Schaumburg. 1960: 211. 1967: 82. 1969: 98.
- Faciodan v/ C. A. Zeuthen. Fredericia. 1970: 121.
- Facius, R. Aalborg. 1938: 104, 105 (2 Anm.).
- Fadl's antiquariat ved Københavns Kredsförening. 1959: 45.
- Fadl's forlag ved Københavns Kredsförening. 1959: 45. 1962: 144.
- Fagbladet Frisørkunst v. A. Lange & Søn. Frederiksberg komm. 1958: 39. 1972: 117.
- Fagerberg og Lund. 1947: 113. 1950: 159. 1951: 33.
- Fagerholt & Co. Hvidovre. 1962: 148.
- Fag-Foto v/ Svend Nielsen. Frederiksberg. 1969: 145.
- Fagklip v/ Henry Thejls. 1965: 139.
- Fago v. Bruun & Rasmussen. Frederiksberg. 1947: 53. 1953: 185.
- Fahrendorff, Valdemar, & Søn. Haderslev. 1944: 172. 1954: 123. 1967: 212. 1971: 198.
- Fair-Mode v. Flemming Olsen. Gentofte komm. 1962: 186.
- *Fairway Trucking LS v/ Iversen & Co. Søllerød. 1971: 88. 1972: 74.
- Fakse: se Faxe.
- Falbe-Hansen, E., jun.'s eftf. v/ N. Udsen. Randers. 1962: 51.
- Falch & Søager's Eftf. Frederiksberg. 1971: 50.
- Falch, Adolf. Køge. 1955: 57. 1956: 67.
- Falch, Edvard & Søn. Næstved. 1923: 215. 1957: 73.
- Falck, J. S. & Co. 1925: 30. 1946: 59. 1947: 48. 1951: 29, 258. 1952: 215. 1953: 207. 1957: 126.
- Falcke, L. & J. Kronborg. Gentofte. 1966: 104.
- Falcodan ved M. Lang Nielsen. 1961: 231.
- Falcon Design v/ Else Gjelsten. 1972: 6.
- Falcon Electronic v/ Klaus Falk Jørgensen. Mårslet komm. 1967: 117.
- Falhof og Nielsen. 1946: 76.
- Falk-Larsen. Lyngby-Tårnbæk. 1964: 259.
- Falke Auto v. E. Holm Hansen. Fr.berg. 1958: 258.
- Falkeborg og Hansen. 1955: 261.
- Falke Cykler og Falke Støvsugere ved K. Lund Sørensen. Fr.berg komm. 1961: 53.
- Falke-Tryk v/ K. Falkenskov. Herning. 1969: 225.
- Falkoner-Sko v. Sven Uhrskov. Frederiksberg. 1952: 104.
- Fallin, Erik. 1942: 103. 1952: 86, 103.
- Fals, Frederik Vilhelm Henrik. 1940: 201. 1941: 227.
- Falsig og Mørup. Herning. 1957: 111.
- Falsing, Erik. Gentofte komm. 1956: 254. 1972: 251.
- *Falslev Spare- og Laanekasse. 1889: 387. 1896: 60. 1898: 120. 1918: 154. 1924: 203. 1928: 55. 1934: 43. 1937: 208. 1945: 75. 1946: 14, 124/125. 1950:

168. 1954: 13. 1957: 47, 223. 1964: 212. 1965: 111. 1966: 73. 1967: 266. 1968: 154. 1969: 139, 200. 1972: 37, 89.
- Falstergarn-Spinderiet ved Gunnar Jæger. Nykøbing F. 1946: 83. 1948: 106
- Falux ved Finn Andersen. 1949: 58.
- Fama v/ Jørgen Henriksen. Farum. 1971: 167.
- Famico ved Falsig og Mørup. Herning. 1961: 109.
- *Famico Trikotagefabrik v/ Svend Madsen og Alfred Madsen. Herning. 1970: 16. 1972: 100.
- Famos v/ Knud M. Jørgensen. Aarhus. 1961: 159.
- Famosa v/ P. Werchmeister. 1953: 235.
- Fandrup auto-traktorværksted v. Hans Andersen & Søn. Strandby-Farsø komm. 1965: 30.
- Fanefjord Sparekasse. Store Damme. 1901: 197. 1912: 222. 1925: 62. 1927: 157. 1930: 186. 1933: 201. 1935: 218. 1936: 199. 1937: 160. 1945: 124/125. 1947: 142. 1952: 209. 1960: 109. 1962: 202. 1963: 144. 1964: 167/168. 1970: 253.
- Fang, Walter. 1936: 260.
- Fannikes Eff. v/ E. Melbye. Odense. 1963: 203.
- Fanø Autoværksted v/ Leo Madsen. Nordby. 1953: 87.
- Fanø Cementstøberi ved Johannes Hansen. Nordby komm. 1963: 143.
- Fanø Keramik v/ Niels Hübschmann. Nordby. 1968: 159.
- Fanø Materialhandel ved N. M. Nielsen. Nordby. 1899: 141.
- Fanø Møntvask ved Ib Carlsson og Lis Lauridsen. Nordby komm. 1968: 221.
- Fanø Spare- og Laanekasse. Nordby. 1889: 227. 1890: 107. 1899: 155. 1901: 90. 1910: 197. 1912: 29, 291. 1913: 278. 1915: 40. 1921: 152. 1924: 235. 1926: 205, 253. 1928: 141. 1932: 159. 1933: 258. 1935: 148. 1936: 46. 1937: 124. 1938: 69, 250. 1942: 138/139. 1946: 88, 127. 1947: 20, 87. 1949: 68. 1950: 72. 1952: 168. 1954: 46, 55, 107. 1956: 69. 1958: 161. 1960: 177. 1962: 220. 1963: 21, 212, 216. 1965: 189. 1968: 139. 1969: 167. 1971: 97, 125.
- Fanø Turistfart v/ O. A. Pedersen. Sønderho Sogn. 1949: 140. 1950: 115.
- Far East v/ Wei Tung Chang og Thiphaya Phothaya-Nukul. 1970: 81.
- Fars Dag Platten v/ S. A. Nyman. 1970: 124.
- Farina v. P. Forum Petersen. Frederiksberg. 1955: 115, 129.
- Farm-Ace, T. Møller. 1953: 98.
- Farmaceuta. Margrethe Nørgaard. cand. pharm. 1953: 256.
- Farmaceuten v/ H. Marlau Knudsen. Nykøbing F. 1964: 88. 1972: 208.
- Farmaceuten - Torben Ramhøj. Sønderborg. 1971: 215.
- Farre og Omegns brugsforening. Give komm. 1958: 145/146. 1959: 58.
- Farsfabriken Rosenvænget ved H. Jensen og C. Larsen. 1954: 236.
- Farstrup, Ove, Ingeniør — og Handelsfirma. Søllerød. 1967: 10.
- Farsø Blomsterforretning ved Grethe Jensen. 1957: 187.
- *Farsø Maskinværksted ved P. og K. Nielsen. Strandby-Farsø komm. 1960: 103. 1972: 139.
- Farsø Motorcompagni ved Henry Sand og sønner. Farsø, Strandby-Farsø komm. 1963: 31.
- Farsø Møbelfabrik I/S ved brødrene Frost. 1968: 173.
- Farsø og Omegns Brugsforening. 1910: 241. 1940: 164. 1953: 62, 124. 1960: 38. 1970: 269/270.
- Farsø og Omegns Sparekasse. 1971: 250/251.
- Farsø Urmager- og Guldsmedeforretning v. brdr. Møller Christensen. 1964: 185.
- Farsø Varehus v. Sehested og Madsen. Strandby-Farsø komm. 1964: 155.
- Fart og Tempo. 1967: 87. 1968: 187.
- Farumhus Bageri v/ Gunnar Hansen. Farum. 1961: 87.
- Farum Autoservice v/ Evald Rasmussen. 1970: 5.
- Farum Betonindustri v/ A. Lumholtz. 1965: 18.
- Farum brændsels- og vognmandsforretning v/ Brdr. Andersen. 1951: 132.
- Farumgaragen v. Robert Nielsen. Farum. 1968: 78.
- Farum Isenkram og udstyr v/ Jørgen Henriksen. 1962: 35.
- Farum Maskinfabrik v/ Arne Chr. Cederberg. 1960: 32.
- Farum Møbelfabrik v. Erik Jønsson 1969: 27.

- Farum Port Industri ved Jensen & Frandsen. 1962: 39.
- Farum (Skind)-Konfektion v/ Inge Roth. 1961: 209.
- Farum Supermarked v/ J. J. Henriksen. 1959: 179.
- Farum Tapet- og Farvehandel v/ J. J. Damm-Ottesen. 1948: 104.
- Farum Trælasthandel og Maskinsnedkeri v/ K. Mariegaard. 1954: 57.
- Farum Tømmerhandel, Mogens Bechgaard. 1950: 185.
- Farvebussen ved Jens Frede Christoffersen. Nykøbing Sj. 1972: 159.
- Farvebøtten v/ Brøgger Jensen. Aaby komm. 1955: 216.
- Farvebøtten v/ Erik Laursen. Aalborg. 1946: 191.
- Farvebøtten v/ K. Løndal. Fredericia. 1966: 219.
- Farvebøtten v/ Svend E. Truelsen. Esbjerg. 1946: 180.
- Farvefabrikken Brifa v/ Knud Brix. Vordingborg. 1961: 202.
- Farvefabrikken Orient v/ fru G. Albertsen. Slagelse. 1958: 232.
- Farvegården, I/S v/ Johannes Nielsen og Herman Jacob Peter Røge. Nørresundby. 1957: 266. 1967: 261.
- Farvergaarden ved Holger Jørgensen & Søn. Nykøbing F. 1957: 223.
- Farvehandelen »Tre Falke« ved Gunnar Holm Jensen. Frederiksberg komm. 1962: 8.
- Farvehjørnet ved G. Iwersen. Søllerød. 1963: 170.
- Farvehuset B. G. Møller. 1963: 59.
- Farveimporten v/ Ernst Jørn. Haderslev. 1949: 18.
- Farvekøb v/ Svend Ipsen. Hvidovre. 1969: 211.
- Farveladen v/ H. Jensen. Lyngby-Taarbæk komm. 1956: 93. 1958: 207.
- Farve og Hobby v/ K. Bjerre. Gentofte. 1964: 241.
- Farve- og Lakfabrikken »Arosol« v/ Knud E. V. Johansen. Brabrand-Arslev komm. 1957: 44.
- Farve- & Lakfabriken Cefa. O. Stelling. 1963: 1. 1967: 7, 57.
- Farve- og Lakfabrikken Jylland v. Thora Andersen. Aabyhøj, Aaby komm. 1949: 138.
- Farve- og Lakfabriken Selandia v/ Svend Kristensen-Elsøe. Ålborg. 1966: 30.
- Farvemessen v/ J. C. Færgsted. 1947: 9.
- Farvemessen v/ J. Gertsen & Co. Horsens. 1960: 62, 226.
- Farve-Nyt v/ Evald Jørgensen, Finn Jørgensen og Max Jørgensen. Århus. 1966: 46.
- Farve-Nyt v/ Evald Jørgensen, Finn Jørgensen og Max Jørgensen. Viby J. komm. 1966: 54.
- Farve & Tapetlageret Sorte Hest v/ Aage M. Marcus. 1930: 70/71.
- Farveri og kemisk Tøjrensingsanstalt »Master« ved Paul Rahmberg. Sønder Tranders komm. 1957: 72.
- Farvespecialisten v/ Leif Albinus-Jørgensen. Frederikshavn. 1966: 34.
- Farvespecialisten v/ malermester H. A. Boe Nielsen. Værløse komm. 1964: 44.
- Fasanauto, v. H. Nielsen. Fr.berg. 1964: 71.
- Fasan Optik v/ Flemming Madsen. Frederiksberg. 1967: 31.
- Fasan Radio v/ C. C. Schultz. Frederiksberg. 1949: 202.
- Fashion Linett v/ Torben Nielsen. Tårnby. 1971: 139.
- Fashion Photo v. Magnus Nielsen. Frederiksberg komm. 1964: 6.
- Faster Brugsforening. 1906: 124. 1908: 157. 1909: 270. 1934: 79/80. 1936: 46/47. 1959: 112. 1971: 73.
- Fasterholt Brugsforening. Årnborg Komm. 1946: 196. 1953: 181. 1972: 21.
- Fasterholt Maskinfabrik, I/S, ved Johannes Laursen og Agner Thisgaard. Årnborg komm. 1962: 15.
- Fast Fourways Aircraft Sales & Trading K/S. 1971: 189.
- Fasti-Hoan K/S, fabrikation og pladebearbejdningsmaskiner. Odder komm. 1971: 242. 1972: 44/45.
- Fata, Farve- og Tapetlageret, Svendborg v. C. F. Pedersen. 1944: 40. 1948: 121. 1956: 44.
- Fatera v/ E. Tejlø. 1969: 130.
- Fatoca v/ Tonny Carlsen. 1962: 39.
- Faurbo Brugsforening. 1961: 66. 1963: 204.
- *Faursehous's Bogbinderi v/ Tage Faursehous og Erling Faursehous. 1955: 88. 1972: 30.
- Faursehous's Bogbinderi ved Tage Faursehous. 1972: 30.

- Fausing Brugsforening. 1902: 93. 1905: 151. 1907: 155. 1908: 260. 1909: 192. 1913: 200. 1914: 185. 1915: 178. 1916: 235. 1917: 267. 1919: 189. 1920: 174. 1922: 163. 1923: 178. 1924: 164. 1925: 222. 1929: 178. 1932: 158. 1934: 195. 1938: 222. 1939: 237. 1942: 35. 1943: 41. 1945: 164. 1957: 47. 1968: 56.
- Faustman & søn. 1962: 236.
- Favorit v/ Niels V. Andersen. Nykøbing F. 1970: 163.
- Favorit-Frimærker v/ V. Rasmussen. Højreby komm. 1967: 13.
- Favoriten v/ Inger Huusom. Kolding. 1953: 33.
- Favoriten v/ Karl Lindskov. Fredericia. 1948: 91. 1949: 35/36.
- Favoritten, I/S, ved Ellegaard Nielsen og Knud Bahnsen. Odense. 1964: 162.
- Favør v/ N. I. Jørgensen. 1965: 17.
- Favør ved Henry Klitlyng. Køng komm. 1964: 215.
- Favør Marked v/ E. Baggestrøm Pedersen og Preben Petersen. Herlev. 1967: 102/103.
- Favør Supermarked v/ J. Schrøder & Søn. Ballerup-Måløv. 1970: 3.
- Fax ved P. Engelbrechtsen. Rødovre Komm. 1947: 30. 1970: 103.
- Fakse Andelsfoderstofforretning og Fakse Frøkantor. 1934: 186. 1939: 102, 147. 1941: 172. 1946: 156. 1949: 82, 133/134. 1957: 218. 1963: 64/65. 1964: 221. 1966: 118. 1968: 202 (2 anm.). 1970: 219.
- *Fakse Bog Trykkeri ved Niels Henry Jensens Enke. 1939: 55. 1972: 250.
- Faxe Bogtrykkeri - Offset v/ H. H. Jensen. 1972: 250.
- Faxebugtens Bogtrykkeri v/ Hartvig Konstantin Petersen. Fakse. 1972: 215.
- Faxe Forlag v/ Erik Andersson og Hartvig Petersen. Faxe. 1967: 255/256.
- Faxe Frøhandel, L. Christjansen. 1948: 105.
- Faxe Isenkramhandel ved Kristian Fønns. 1912: 222. 1938: 8, 102.
- Faxe Kommissionsforretning, L. Christjansen. 1948: 105.
- Fakse Ladeplads Sparekasse. 1969: 88.
- Faxe Møbler ved Bent M. Jensen. 1962: 195.
- Faxe Offset Trykkeri v/ Hartvig Konstantin Petersen. 1972: 3.
- Faxe Savværk & Tømmerhandel v/ J. Borgquist. 1972: 5.
- Fechtenburg, F., & Søn. Odense. 1962: 253. 1970: 6.
- Fedder, Anton. Skagen. 1958: 60. 1970: 93. 1971: 194.
- Feddensens, N. C., Efterfølgere. Aarhus. 1915: 117. 1929: 249. 1943: 104. 1953: 23.
- Feederships International ved Joseph Samson. 1968: 42.
- Fehrn, Einer, I/S v/ Einer & Søren Fehrn. Gentofte 1969: 240.
- Feidenhans'l. Vestergade 2, Holstebro. 1966: 88.
- Fejð sogns brugsforening. 1967: 53, 96/97, 144.
- Feldballe og Omegns Brugsforening. 1915: 290. 1916: 101. 1926: 16. 1936: 253. 1942: 16/17. 1954: 37. 1958: 109. 1961: 46, 242. 1967: 75. 1968: 28. 1969: 39.
- Feldballe Sogns Spare- og Laanekasse. 1905: 129. 1922: 213. 1926: 232. 1927: 146. 1929: 147. 1934: 124. 1937: 238. 1939: 65 (2 Anm.). 1943: 17. 1948: 141. 1951: 198. 1952: 174. 1953: 56. 1956: 178, 220. 1961: 153. 1963: 164.
- Feldballe-Taastrup Handelsgartneri ved Christen Christensen. 1935: 88.
- Feldballes Møbelfabrik. Hasle komm. 1964: 104. 1969: 66/67.
- *Feldborg Andelsmejeri. Haderup komm. 1968: 24. 1972: 101.
- Feldborg Brugsforening. 1903: 189. 1905: 62. 1906: 46. 1908: 24. 1910: 52. 1914: 28. 1916: 34. 1918: 205. 1920: 74. 1924: 100. 1927: 38. 1928: 39. 1932: 64. 1933: 19. 1936: 46. 1968: 24. 1972: 130.
- Feldbro's Kolonial. 1941: 163.
- Feldthusen, Carl B. 1916: 11. 1918: 286. 1920: 30. 1947: 112. 1948: 61. 1954: 77. 1959: 106. 1960: 172. 1969: 6, 23.
- Feldsted Bogtryk's Eftf. I/S v. H. K. Arnberg og Palle Arnberg. 1969: 126.
- *Felthaus, Axel, & Co. 1956: 157. 1972: 204.
- Felthaus, Axel, & Co. Lyngby-Tårnbæk. 1972: 207, 222.
- Felus v/ Bent Christiansen. Vallensbæk komm. 1964: 54.
- Fema ved Finn Ejlersen. Gundsø. 1972: 137.
- Femco v/ Niels Christian Jensen & Co. Nørre Aaby komm. 1954: 64, 228.

- *5-Continents Import & Export v/ Carsten Bech. Herlev. 1968: 198. 1972: 33.
- 5-Continents Import og Export v/ Carsten Bech. Ballerup-Måløv. 1972: 33.
- Femina ved Ellen Nielsen. Svendborg. 1957: 152.
- Femina Press ved Ella Haahr. 1952: 21.
- Fenger's Metalvarefabrik. Gladsaxe komm. 1961: 168.
- Fennia-Agentur ved Kaj Saelan. 1957: 110.
- Fensmark Møbelsnedkeri v/ H. E. Hansen 1947: 61.
- Fer-Dan v/ H. Ferdal. 1964: 102.
- Ferdinandsen Transportmateriel. 1972: 88.
- Ferdinandsens, Poul, efterflg. v/ Poul Lemser. 1966: 24.
- Fergos v/ O. Møtler. 1954: 247.
- Ferlov, Ole H. 1965: 70.
- Ferlows Kunstsalon. 1919: 227. 1932: 27. 1938: 176.
- Fermo Beton ved Mortensen & Andersen Indslev komm. 1950: 205.
- Ferritec I/S v. Erik Bjørn og A. Nørgaard. Fr.berg. 1962: 75.
- Ferro-Cement Marine ved Steen R. G. Baaring. 1971: 189.
- Ferro-Gard v/ Irene Heintzelmann. Langebæk. 1971: 223.
- Ferromac v/ Christensen og Pedersen. 1970: 18.
- Ferslev og Olesen. Arnum, Højrup Sogn. 1945: 42.
- Ferslev Brugsforening. 1932: 152. 1953: 149. 1954: 81. 1967: 217.
- Ferslev Sparekasse, filial af Landbosparekassen i Ålborg. 1962: 152.
- Ferslev's Frederik Eftf. Slangerup. 1971: 16.
- Ferslew, C., & Co. (Indehaver Christian Ferslews Mindelegat). 1951: 265.
- Ferslews, Christian, Mindelegat. 1951: 264. 1957: 41, 68.
- Fest og Humør v. Ejner J. Jensen. Frederiksberg. 1940: 159.
- Festa-Glas v/ P. Pedersen. 1950: 45.
- Fest-Centralen v. M. Knudsen. Saxkøbing. 1958: 139.
- Fester & Co.'s Eftf. v/ Bent Gjersøe. 1970: 261.
- Feuerhake, E. 1889: 248. 1901: 192. 1909: 87. 1918: 8, 15. 1919: 38. 1921: 13, 163. 1923: 209. 1935: 78, 211.
- Fiat i Holte ved Kehler & Sønnichsen. Søllerød komm. 1964: 122.
- Fiberform, I/S H. Rolighed og Hugo M. Knudsen. Ålborg. 1972: 49.
- Fiberglasmonteringen v/ G. Bolbroe. Gladsaxe. 1962: 144/145.
- Fiberglas-Service v/ A. W. Sørensen og H. Pedersen. Ballerup-Måløv komm. 1962: 68, 115.
- Fich's, Arthur, Eftf., Hellerup, v/ Curt Ingholt. 1970: 244/245.
- Fiebigers, H. Enke. 1936: 3. 1950: 199, 216. 1959: 252. 1961: 82.
- Fiedler, Frederik. 1890: 49, 70, 71. 1894: 28, 127. 1895: 150. 1897: 85, 125. 1899: 20. 1901: 113. 1902: 50. 1904: 22. 1905: 23. 1906: 174. 1917: 53. 1938: 283. 1954: 17. 1965: 196.
- Fihl-Jensens Bogtrykkeri I/S. 1961: 69.
- Filatelistisk Forlag ved Georges Made-ling. Frederiksberg. 1942: 148.
- *Filcolana v/ J. Halle. Silkeborg. 1969: 86, 135. 1972: 193.
- Filefabriken Bjarko ved Hans Andreas Ecksteen. Taarnby komm. 1949: 150.
- Filetfabrikken Esbjerg ved Jan Kongsdal Jensen. Esbjerg. 1961: 50.
- *Fillerup Savværk v/ Johs. og Viggo Jensen. Odder komm. 1959: 235. 1972: 241.
- Filmcentret v/ Robert Schwencke. 1971: 131.
- Filmtech Copenhagen ved Michael M. Jacobsen. Gentofte komm. 1954: 43.
- Filskov byggematerialeforretning v/ Henning Frøkiær. 1970: 4.
- Filttenborg, Henrik. 1895: 3, 5. 1919: 12. 1931: 2. 1936: 8.
- Filter-Teknik v/ P. Brinck Petersen. Fåborg. 1971: 204.
- Filtfabrikken Luxtux v/ Lauritz Hald og Axel Rosenkrantz. Birkerød. 1970: 44.
- Filthattfabriken Femina v/ P. Hagen. 1954: 248.
- Filthuset (Filtspecialisten) ved A. M. Rygaard. 1963: 25.
- Filtkælderer v/ H. Oppenheim. 1962: 83.
- Fimila v/ Hanne Fisker og Kirsten Mikelsen. Them. 1972: 64.
- Finance Corporation v. Grøndahl junr. & Co. 1929: 108.
- Financieringsanstalten v/ Hans Ernald. 1934: 283. 1938: 278.

- Financieringsfirmaet Dencia v/ Leif Den-
nild, Vallensbæk. 1970: 147.
- Financiro v/ Arne Møller Pedersen. 1965:
19.
- Financo v/ I. C. Hyldahl, Aarhus. 1947: 80.
- Fin-Bo v/ Lilly Saxhøj, Rødovre. 1966:
75. 1967: 122.
- Finderup, Frederiksberg komm. 1962: 85.
- Finderup Brugsforening. 1915: 153. 1959:
140, 228. 1960: 18. 1963: 31. 1971:
67. 1972: 49.
- *Finércentralen »Aarhus« v/ N. P. Smede-
gaard, Brabrand, Brabrand-Årslev
komm. 1964: 165. 1972: 67.
- Finécentralen Aarhus v/ Ole Rasmussen,
Freddie Petersen & Co., 1972: 59.
- Fineringsanstalten Finemo v/ Mogens
Poul Jæger. 1960: 208, 220.
- Finette, La, v/ Kathe Lorenzen, Gentofte.
1959: 210.
- Finished Furniture Collection v/ Børge M.
Søndergard. 1970: 15.
- Fins Frimærker v/ J. Buur Jacobsen.
1968: 143.
- Finjac v/ Finn Jacobsen, Frederiksberg.
1967: 73.
- Fink-Jensen, Ole, Gladsaxe komm. 1963:
231.
- Finlow v/ Finn Jensen, Tårnby. 1970: 250.
- Finmar ved E. Tersling. 1955: 111.
- Finmetal v/ Frank Pedersen, Ålborg. 1967:
95/96.
- Finnagent v/ M. J. Liljo, Århus. 1967:
269.
- Finn Foto v/ Finn Jensen. 1972: 117.
- Finnlanda Bjælkehuse ved Anna-Liisa
Knudsen, Toksværd komm. 1969: 25.
- Fin-Proof Service v/ F. Bech-Jensen.
1972: 212.
- Fiola v/ Arne Hinrichsen. 1963: 213.
- Fiona ved Maja Louise Pedersen og Ester
Margrethe Hansen, Odense. 1942: 29.
- Fiona Sæbelager, R. L. Schwartz, Silke-
borg. 1950: 189.
- Fionia, kemisk, teknisk Fabrik ved Ejnar
Larsen, Odense. 1951: 88.
- Flora ved Mathilde Nielsen, Aarhus. 1915:
322.
- *Firaco v/ Finn P. Rasmussen, Rødovre.
1967: 211. 1972: 132.
- Firaco v/ Finn P. Rasmussen, Bramsnæs.
1972: 137.
- Firan Radio og TV, I/S v/ Andersen og
Ørnskov, Nr. Djurs komm. 1967: 161.
- 94-Olie ved Kai Dige Bach, Herlev komm.
1963: 41.
- Firkløveret ved Signe Theibel, Silkeborg.
1949: 53.
- Firlings, Karl, & Søn, Auto- og Møbelpol-
string, Randers. 1968: 56.
- Firmabox v/ Finn Andersen. 1970: 125.
- Firma: se under næste betydende ord.
- Fisch, A., & Co. Ringsted. 1898: 161.
1899: 115.
- Fischer, Claudi, Aalborg. 1917: 184 (3
Anm.). 1939: 58, 81, 82. 1950: 68.
1958: 248. 1963: 131. 1966: 209.
1967: 223.
- Fischer, Ernst, & Co. 1961: 71. 1964: 5.
- Fischer, M., og Søn, Vejen. 1958: 260.
- Fischer, P. L. U., & Søn. 1889: 247. 1916:
323. 1918: 117. 1943: 3.
- Fischer, Paul, Rødovre komm. 1964: 163
1965: 96. 1968: 218. 1970: 72. 1971:
183.
- Fischer, Poul, Bogtryk I/S, Ringe. 1971:
213.
- Fischers, J., Eftf. Vejle. 1967: 47.
- Fischers Kolonial- og Grovvarerforretning,
Korsør. 1953: 124. 1958: 207.
- Fischers, P. S., Enke, Cathrine Fischer,
Utterslev. 1900: 144
- Fischers, Rasmus, Forlag. 1963: 73.
- Fischmann, H. Gladsaxe komm. 1951: 282.
1952: 188. 1953: 155. 1965: 136.
- Fishbox v/ ingeniør Bent Petersen & Co.
Gladsaxe. 1963: 227.
- Fiskbæk Kvilt v/ Vagn Ridder Ebbesen.
1968: 96.
- Fiske og Vildtforretningen Fiskebørsen v/
Otto Petersen, Haderslev. 1949: 174.
- Fiskeboden v/ E. V. Nielsen, Århus. 1963:
209.
- Fiskebroen v/ F. C. Andersen & Søn, Aar-
hus. 1951: 43.
- Fiskeeksporten Neptun v/ Wiktor Olesen,
Hirtshals. 1949: 49.
- Fiskeeksporten »Platessa« ved Aage
Pejtersen, Lemvig. 1957: 217.
- Fiskefarsfabrikken Kronen I/S v/ H. & K.
Frederiksen. 1963: 148.
- *Fiskefiletfabrikken Tejn Filet, Tejn, Ol-
sker Sogn. 1947: 199. 1948: 120. 1959:
199. 1972: 108.
- Fiskeforretningen, Vestergade 20, Saks-
købing v/ Erna Jensen og Monna
Kjeldsmark, Saksøbing. 1972: 249.
- Fiskehallen v/ A. S. Andersen & søn,
Galten-Vissing komm. 1960: 287.

- Fiskehallen v/ Poul Christensen og Anders Kristensen. Aalborg. 1947: 145.
- Fiskehallen ved Erik Hansen. Nyborg. 1968: 49.
- Fiskehallen v/ Knud Myrfeld. Vejle. 1963: 132. 1968: 173.
- Fiskehallen Øresund ved Aksel Ejersted. 1930: 63.
- Fiskehuset. Nakskov. 1918: 70.
- Fiskehuset v. D. Henriksen. Nykøbing F. 1947: 165.
- Fiskehuset Femerling ved Brdr. Femerling. Frederiksberg. 1947: 55. 1965: 214.
- Fiskehuset. Indehaver Jens Bagh. Skagen. 1927: 85.
- Fiskehuset v/ E. Bachmann. Esbjerg. 1940: 19.
- Fiskehuset v/ Robert Sørensen. Horsens. 1968: 81.
- Fiskehuset-Lars Bo. Silkeborg. 1952: 181. 238. 1953: 63. 1956: 151.
- Fiskehuset Kodan ved H. Andersen. Frederiksberg. 1942: 108.
- Fiskehuset No. 1 ved Carlo Hansen. Odense. 1940: 230.
- Fiskehuset nr. 1, I/S ved Villy Rasmussen og Ole Olsen. Kalundborg. 1969: 120.
- Fiskehuset ved Christen Nielsen. Kolding. 1942: 206.
- Fiskehuset Nr. 3 ved Chr. Nielsen. 1948: 202. 1962: 176.
- Fiskehuset Prøven ved S. M. Sørensen. Aarhus. 1933: 184.
- Fiskeindustrien Scandia v/ Olesen & Thomsen. Horne-Asdal komm. 1952: 63. 1970: 198.
- Fiskekonservesfabrikken Jylland. Esbjerg. 1909: 80.
- Fiskemelsfabrikken Hanstholm, kommanditselskab (Fiskemelsfabrikken Rønland A/S & Co.). 1969: 239. 1970: 14.
- Fisker & Christensen. Randers. 1947: 84. 1958: 53.
- Fisker og Diderichsen. Aabyhøj. 1951: 231.
- *Fisker-Nielsen & Løkkes Forlag. 1960: 77. 1972: 38.
- Fiskeri- og Skibsmonteringen Dana v/ P. Christiansen. 1935: 54. 1942: 104.
- Fiskernes Andelssalg af 1. september 1913: i Korsør. 1971: 255. 1972: 54/55.
- Fiskernes Fiskeindustri a.m.b.a. Skagen komm. 1960: 6/7, 49, 214. 1961: 125. 1962: 47, 171. 1963: 87. 1965: 136. 1968: 216. 1970: 119. 1971: 102. 1972: 152.
- Fiskernes Fiskeindustri Handelsafdeling. Skagen. 1970: 87. 1972: 152.
- Fiskernes Fiskesortering. Hirtshals. 1971: 231. 1972: 1.
- Fiskernes Fællessalgsforening. Holbæk. 1934: 37.
- Fiskernes Salgsforening i Allinge-Sandvig. 1951: 140. 1962: 233. 1969: 199. 1971: 59.
- Fiskernes Salgsforening Tejn-Gudhjem. Allinge-Gudhjem. 1972: 108.
- Fiskerøgeriet Kornerupsgård I/S v/ Anker Kongsø og Poul I. Nielsen. Roskilde. 1961: 153. 1962: 237.
- Fiskerøgeriet Rønbjerghøge v/ V. Hunsbjerg. Nørre Lem Komm. 1945: 41.
- Fiskerøgeriet Ærø ved Morten Rasmussen. Ærøskøbing. 1933: 158.
- Fiskesalg. Kalundborg, ved Harald Pedersen. 1934: 37.
- *Fiskesalgsforeningen Sydhavn. Rønne. 1954: 195. 1972: 75.
- Fiskeslangsfabrikken »Bendforce« ved Knud Nygaard. Nørresundby. 1956: 260.
- Fiskestangfabrikken Marlin v/ Ernst Tonung. Ålborg. 1967: 38.
- Fiskestangsfabrikken »Mesta« v/ Johs. Johannsen. Tønder. 1959: 230/231. 1960: 257.
- Fiskestangsfabrikken »Norden« v. Jesper Kristensen, S. Thørøe og Co. Åbyhøj, Åby komm. 1959: 194.
- Fisketorvets Skibshandel v/ S. Olsen og H. Johansson. 1958: 41.
- Fitting Brugsforening. Vorbasse komm. 1962: 176.
- Fix Foto v. Th. Thorstensen. Frederiksberg. 1953: 123. 1959: 222.
- Fjaltring-Trans Spare- og Laanekasse. Gadegaard i Fjaltring. 1890: 117. 1926: 144. 1936: 228. 1938: 225. 1949: 192. 1962: 170. 1968: 140. 1970: 246.
- Fjederfabrikken Aalborg v/ Richardt Jensen. 1966: 16.
- Fjeder-Fodindlæg, E. L., v/ E. Løvstrand. Ballerup-Måløv. 1972: 4.
- Fjeldsø Brugsforening. 1916: 230.
- Fjeldsø-Nielsens, T., Eftf. 1957: 118.
- Fjellerød og Omegns Brugsforening. Gunderup-Nøvling Komm. 1932: 242. 1947: 15. 1954: 82. 1965: 65.

- Fjellerup Fiskerøgeri v/ Johannes Aabenhus. Fjellerup-Glæsborg komm. 1952: 163.
- Fjellerup og Omegns Spare- & Laanekasse. 1938: 192. 1949: 120. 1954: 234. 1956: 93. 1960: 149. 1963: 91. 1967: 173. 1969: 136.
- Fjelsted Brugsforening. 1945: 49. 1946: 46. 1952: 71. 1953: 71. 1954: 66. 1961: 61. 1962: 60. 1967: 41, 71.
- 4.4. 1967, Kommanditselskabet af, v/ bygmester Alex Poulsen m. fl. Århus. 1967: 143.
- Fjerbæk, John, I/S. Gentofte. 1970: 53.
- *Fjerkræavlscentret Asa Chick, Vamdrup. 1972: 57, 118.
- *Fjerkræavlscentret Jylland, Vamdrup. 1966: 226/227. 1967: 93. 1972: 57.
- *Fjernsynskrogen ved Børge Hansen, Frederiksberg komm. 1960: 98. 1972: 51.
- Fjernsynsvagten v/ B. Wagner. 1965: 154.
- Fjerrenseriet, Frederik Møller & Søn. Frederikshavn. 1932: 57.
- *Fjerritslev Elektricitetsværk. 1956: 195. 1972: 5.
- Fjerritslev Elforsyning. 1972: 5.
- Fjerritslev og Omegns Brugsforening. 1907: 274. 1909: 214. 1917: 152. 1929: 279. 1953: 20. 1954: 149. 1964: 78.
- Fjerritslev Tandteknik v/ Ellen Skytte Rasmussen. 1952: 234.
- Fjernvaskeriet ved A. Christensen & Co. Odense. 1943: 212.
- Fjordager's Varme & Sanitetsforretning v/ Gert Arne Hensen. Agedrup komm. 1966: 31.
- Fjord Camping v/ Aksel Johansen. Himmelev. 1968: 136.
- Fjording, Kaj F. Gentofte. 1951: 154. 1959: 218. 1961: 6. 1964: 171. 1965: 85. 1966: 75. 1968: 213. 1969: 128. 1970: 76. 1971: 132.
- Flach & Bruhn. 1972: 146.
- Fladborg & Jensen. Rødovre. 1969: 162. 1971: 40.
- Flade, Carl Vilhelm Theodor. Aarhus. 1891: 9.
- Flade-Sønder-Draaby Spare- og Laanekasse. S. Draaby Skole. 1889: 356. 1890: 55. 1898: 97. 1901: 135. 1902: 196. 1903: 224. 1912: 168. 1923: 123. 1933: 39. 1936: 40. 1939: 37. 1940: 84. 1943: 147. 1945: 64. 1955: 55 (2 anm). 1958: 237. 1969: 162. 1970: 233.
- Flagfabrikken E. Dahl. 1934: 255.
- Flakkebjerg Møbelfabrik v/ Robert Olsen og Bjarne Olsen. Hashøj komm. 1971: 15.
- Flatov, G. E. 1949: 129.
- Flauenskjold Korn v/ Svend E. Christensen. 1967: 192.
- Flauenskjold og Omegns Brugsforening. 1919: 132. 1920: 90. 1923: 288. 1936: 109. 1955: 237.
- Flauenskjold Tømrer- & Snedkerforretning v/ Brdr. Søren & Jens Henriksen. Dronninglund. 1972: 141.
- Fleischer. Helge. I/S. 1969: 91.
- Fleischer's, Vilh., Eftf. Brabrand. 1964: 190.
- Flemløse Blikkenslagerforretning I/S v/ Leif Nielsen og Henning Hansen. Glamsbjerg. 1972: 28.
- Flemløse Sogns Andelsmejeri. 1936: 106. 1964: 71.
- Flemløse Sogns Spare- og Laanekasse. 1889: 323. 1895: 81. 1900: 62. 1903: 164. 1904: 95. 1906: 88. 1909: 290. 1916: 192. 1918: 145. 1920: 147. 1924: 134. 1934: 117. 1935: 108. 1936: 86. 1937: 118. 1938: 148/149. 1940: 163. 1945: 113. 1947: 14. 1954: 182. 1955: 180. 1956: 212. 1958: 63. 1961: 46. 1963: 108. 1966: 21. 1967: 147. 1969: 196. 1971: 115. 1972: 125, 252.
- Flemming Autoværksted v/ Balle & Nielsen. Hvirring-Hornborg komm. 1953: 183.
- Flensborg Maskinfabrik og Entreprenørfirma. Grevinge komm. 1964: 66, 126.
- *Flensborg, Erlh. Roskilde. 1910: 12. 1912: 43. 1914: 112, 146, 197. 1942: 194. 1946: 43, 80. 1953: 36. 1972: 53.
- Flensborg Lager ved Lauritz Sørensen. Bjerringbro Stationsby. 1914: 157.
- Flensborg Lager ved Bent Ivan Thomsen. Frederikshavn. 1968: 3.
- Flensborg Lager ved Grethe Moltzen. Høbro. 1970: 6.
- Flensborg Lager ved Axel Kiel. Køge. 1908: 95, 305. 1971: 110.
- Flensborg Lager ved Christian Nissen. Lemvig. 1907: 133.
- Flensborg Lager ved C. P. Jacobsen. Ringsted. 1905: 52. 1906: 85.
- Flensborgs Rammefabrik. 1961: 68/69.

- Flensted & Jensen. Vallekilde. 1924: 198. 1925: 136. 1931: 9.
- Flensted, H., I/S. Hjørring. 1968: 123.
- *Fletco ved Volmer Andersen. Ikast komm. 1951: 74. 1972: 151.
- Flevi v/ Flemming Rosenkranz. Frederiksberg. 1971: 142.
- Flex byggeelementer. Rødovre. 1966: 113.
- Flexi-møbler v/ F. Søgaard. 1964: 222.
- Flid v/ Lilly Christiansen. Ålborg. 1964: 35.
- Flinch, Hans. Tranbjerg. 1921: 213.
- Flinck's, A. Eftf. 1959: 43. 1970: 215.
- Flindt, B. V. 1949: 90.
- Flindts, Charles, Efterfølger. Kjøge. 1907: 11
- Flindts, Charles, 2. efterfølger. Kjøge. 1967: 94.
- Flint & Bøgebjergs Eftf. v. Gustav Hoff. Fr.berg. 1957: 8. 1967: 88.
- Flint & Co. 1957: 14/15, 234.
- Flip-Centralen ved Axel Kaufmann. Silkeborg. 1910: 194.
- Flip Centralen ved O. Frølich Poulsen. Aarhus. 1939: 153.
- Flip Film - Productions ved Jørgensen & Co. 1970: 233.
- Flodin, Ludvig, & Søn. 1954: 226.**
- Flodin, Robert. 1955: 109.
- *Floor-TEX ved Hardy Nielsen. Munkebo komm. 1970: 101. 1972: 153.
- Flora v/ Brdr. Petersen. Tønder. 1960: 237. 1967: 149.
- Flora I/S v/ Christine Marie Bang og Uwe Samuelsen. Sønderborg. 1970: 202.
- Flora ved P. A. Mikkelsen. Brovst komm. 1949: 136.
- Flora Danica ved A. Simonsen Andersen. Odense. 1917: 23. 1934: 187. 1936: 156/157. 1938: 240 (2 Anm.). 1964: 135, 163.
- *Flora Danica Jewellery v/ Orla Eggert Rasmussen. 1965: 23. 1972: 234, 240.
- Flora Huse I/S, v/Wagner Pedersen & Axel Jensen. Sct. Hans-Sct. Olai komm 1968: 78.
- Floravita v/ Johnny Richard Hansen og Poul Erik Andersen. Lyngby-Tårnbæk. 1972: 63.
- Flowmatic v/ John Hansen. 1966: 115.
- Fly Teknisk Overskudslager v/ Erling Hansen. St. Magleby. 1971: 111, 174.
- Flæskehallen v/ Ejnar Jensen & søn. Høbro. 1963: 47.
- Flødecentralen ved Ipland og Pedersen. Rødovre. 1940: 160.
- Flødefabrikken Ada v. Olto Juul Sørensen. 1947: 138.
- Flødefabrikken Jersey ved Aksel Viktor Månsen og Jens Kristian Arnold Larsen. Horsens. 1951: 187.
- Flødefabrikken Jersey, Aalborg Flødefabrik ved Erik Uhrenfeldt. Ålborg. 1969: 73.
- Fløde-Is-Kompagniet, I/S. Sønderborg. 1963: 196.
- Fløjstrup, Harry, I/S. 1968: 1.
- Fløjls-Huset v/ Sv. O. Christensen. 1955: 236.
- Fnullers v/ Kornerup-Bang & Co. 1972: 15.
- Foba - Film - Tone v/ Aage Snedevig. Gentofte. 1967: 32.
- Foco I/S v/ B. Stephensen & K. Liljeborg. Frederikshavn. 1971: 147.
- Focus v/ C. Christensen og E. A. Christensen. Ålborg. 1969: 211.
- Focus v/ Chr. Clausen. Slagelse. 1971: 202, 212, 253.
- Focus Grammofonplader v/ Lis Christensen. 1968: 25.
- Fode, Chr. 1925: 154. 1935: 124. 1936: 145. 1937: 92. 1939: 25. 1941: 85. 1944: 55.
- Fode, Chr., jun. 1945: 82. 1947: 4, 195. 1953: 107. 1961: 150.
- Fode, Christian Petersen. Ålborg. 1913: 326.
- Fodercentralen for Holstebro og Omegn. 1960: 66. 1961: 109. 1972: 103.
- Foderfabrikken Kondi v/ Palle Bratved. Hashøj. 1972: 111.
- Foderstofforeningen for Vig og Omegn. 1964: 58.
- Fodstads eftf. Hundested komm. 1964: 54.
- Fodtøjsmagasinet Anker Holst, indehaver Emil Petersen. Haderslev. 1938: 42.
- Fodtøjsmagasinet Anker Holst ved Martinus Holst. Sønderborg. 1955: 239. 1956: 87.
- Foersoms, Vald. Eftflg. ved cand. pharm. Ole Lester. Farum. 1963: 230.
- Fog, Aage. 1966: 66.
- Fog, Aksel, & Knud Fog. Gentofte. 1939: 27.
- Fog, Ansgar. Aarhus. 1904: 159.
- Fog, Henrik, Restings Eftf. Fredericia. 1958: 192.

- Fog, Johannes, Træløst og Bygningsartikler. Lyngby-Tårnbæk komm. 1938: 29. 1965: 195.
- Fog, Røbild & Toft. 1918: 58. 1919: 196. 1921: 3. 1922: 124. 1929: 87. 1930: 221, 269.
- Fog's, Kai Eftf. 1955: 26. 1957: 30, 221.
- Fogh, E. A. 1956: 110.
- Foght og Schlage. Kolding. 1966: 116.
- Foght, Helga, og Ingetoft. Gentofte. 1969: 142.
- Fohlmann & Knudsen, Murerestre. Odense. 1961: 58.
- Foka v/ P. R. Pedersen, K. E. Brønshøj og N. Sørensen. Hasle. 1970: 20.
- Fokus Foto Film ved Helge Jørgensen. 1950: 107.
- Fola ved Frantz O. Larsen. Strib. 1947: 126.
- Folco v/ W. K. Borgenholt. Høje-Tåstrup. 1969: 168.
- Foldby Smede- og Maskinforretning v/ J. Østergaard Nielsen og Jens Horn. 1964: 190.
- Foldby Sogns Brugsforening. 1893: 95, 107. 1894: 121. 1895: 144. 1896: 154. 1897: 167. 1898: 186. 1899: 194. 1901: 169. 1902: 237. 1903: 206. 1905: 243. 1906: 266. 1907: 277. 1908: 257. 1909: 297. 1910: 305. 1913: 303. 1915: 289. 1916: 386. 1930: 51. 1931: 38/39. 1932: 60/61. 1933: 42. 1934: 47. 1936: 44. 1937: 17. 1938: 15. 1939: 64. 1940: 57. 1941: 13. 1942: 34. 1943: 39. 1944: 72. 1945: 65. 1946: 33. 1948: 73. 1949: 66. 1950: 154. 1952: 20. 1959: 201. 1965: 80.
- Foldby Sogns Spare- og Laanekasse. 1889: 383. 1890: 106. 1891: 117. 1892: 102, 114. 1893: 107. 1894: 121. 1897: 167. 1899: 194. 1901: 169. 1902: 237. 1904: 160. 1905: 217. 1908: 258. 1910: 305. 1911: 281. 1922: 137, 212. 1929: 121. 1930: 154. 1938: 299. 1939: 110. 1944: 170. 1947: 146. 1949: 52. 1950: 154. 1953: 163. 1955: 233. 1957: 113. 1961: 47. 1966: 3. 1968: 10. 1970: 161, 197.
- *Folkehavens Isenkram v/ Finn Jensen. 1960: 145. 1972: 9.
- Folia-Plast v/ H. Hansen. Åstrup. 1966: 108.
- Folker og Søn. Rødovre. 1936: 266. 1940: 81, 117. 1942: 171. 1952: 78. 1953: 125. 1958: 75.
- Folkeuniversitetet i København. 1970: 118.
- Folkmann, J. B., & Co. Roskilde. 1963: 134.
- Folkmanns, H. P., Eftf. ved Harry Gundersen. Jyderup. 1941: 171. 1971: 70.
- Fonden for Møller & Co. Sønderborg. 1970: 79/80. 1972: 46/47.
- Fondin v/ G. Nielsen. Odense. 1944: 92.
- Fondt, Svend. Odense. 1964: 246. 1968: 178.
- Fonnesbech, C. M. 1889: 254. 1891: 76, 98. 1892: 2, 118. 1897: 122. 1898: 16. 1899: 23. 1900: 75. 1901: 142. 1911: 323. 1916: 40. 1919: 39. 1924: 196.
- Fontana Mode, La, ved Marianne Kjørulff-Schmidt. 1964: 77.
- Fopa ved Annemarie Bieling og Maria Paulsen. Haderslev. 1948: 32, 179.
- Forbrugernes Mælkecentral ved H. J. Thygesen. Fredericia. 1933: 98.
- Forbrugsforeningen for Aastrup Sogn og Omegn. 1964: 257/258.
- *Forbrugsforeningen af 1872, Vodskov Afdeling. Horsens-Hammer komm. 1961: 170. 1972: 162.
- Forbrugsforeningen for Bogø og Farø. 1964: 257.
- Forbrugsforeningen for Gunslev By og Omegn. 1964: 257.
- Forbrugsforeningen for Heden og Omegn. 1909: 212. 1914: 119. 1915: 31.
- *Forbrugsforeningen i Heiminge Sogn. 1932: 76. 1933: 272. 1936: 34, 267. 1940: 10, 228. 1943: 262. 1947: 13. 1948: 7, 205. 1953: 83. 1954: 22. 1956: 64. 1965: 2. 1970: 26, 258/259. 1972: 81.
- Forbrugsforeningen Jyden. Assens. 1921: 26. 1957: 30. 1958: 123.
- Forbrugsforeningen for Klodskov By og Omegn. 1820: 190. 1921: 44, 96. 1964: 130. 1965: 134. 1968: 126. 1972: 74.
- *Forbrugsforeningen i Nr. Sundby. 1900: 165. 1901: 66. 1902: 89. 1904: 32. 1905: 32. 1906: 65. 1907: 99. 1908: 74. 1909: 72. 1916: 59. 1930: 170. 1931: 59. 1939: 253. 1941: 10. 1947: 16. 1948: 26, 138. 1952: 15, 254. 1955: 34. 1972: 169.
- Forbrugsforeningen i Rødding. 1889: 364. 1891: 102. 1898: 98. 1902: 68. 1903: 129. 1906: 143. 1907: 204. 1911: 333. 1912: 138. 1935: 65. 1959: 18. 1971: 132/133, 224.

- Forbrugsforeningen for Skovby, Sortsø og Havnse Byer. 1964: 257.
- Forbrugsforeningen for Stadager Sogn og nærmeste Omegn. 1964: 178.
- Forbrugsforeningen Tørring-Tulstrup. 1902: 122. 1904: 119. 1905: 128. 1909: 162. 1911: 177. 1912: 286. 1913: 168. 1929: 252.
- Forbrugsforeningen for Vaalse og Omegn. 1964: 217.
- Forbrugsforeningen for Veiby og Omegn. 1891: 17.
- Forbrugsforeningen for Ønslev sogn og omegn. 1964: 130.
- Forbrugs-Foreningen af 1872. Aalborg. 1889: 176. 1890: 86. 1891: 101. 1892: 98. 1894: 109. 1897: 147. 1898: 182. 1901: 11. 1902: 138. 1904: 54. 1908: 285. 1927: 32. 140. 1937: 162. 1938: 293. 1939: 105. 1943: 57. 1946: 65. 1947: 16. 1954: 86. 1961: 100/101, 170.
- Forchroma v/ Preben Hansen. 1964: 236.
- Fordelingscentralen ved Erik S. Sabroe. 1924: 269/270.
- Forenede Danske Livsforsikrings-Aktieselskab Hafnia, Det. 1905: 229. 1910: 260. 1911: 131, 236. 1919: 64, 167, 314. 1921: 36. 1924: 53. 1926: 214. 1930: 144. 1931: 252. 1933: 80. 1934: 10. 1936: 28, 51, 123, 215. 1937: 199/200. 1946: 119. 1949: 58. 1951: 188. 1953: 33, 191. 1955: 36, 53, 110. 1958: 35, 147/148, 211. 1959: 12, 175.
- Forenede Drivremfabrikker, De, v/ C. F. Olsen. 1957: 110.
- Forenede Eddikebryggerier, De. Victor B. Strand. 1952: 79. 1956: 66. 1960: 95. 1962: 148, 155.
- Forenede Forsikringsforeninger for Kongeriget Danmark, De. Glostrup. 1921: 165.
- Forenede Kaffekompagnier. 1969: 109.
- Forenede Maskinfabriker, De, ved K. B. Bruun og E. B. Bruun. Nakskov. 1906: 16. 1930: 105.
- Forenede Mineralvandsfabriker, De, ved B. Knudsen. 1951: 153.
- Forenede Pakkassfabriker, De, O. Malling Olsen. 1916: 321. 1930: 223. 1945: 134. 1946: 60.
- Forenede Sjællandske Andelsmejerier. Ringsted. 1969: 242. 1971: 29.
- Forenede Tobaksfabrikanter, De, ved Holmen & Larsen. 1919: 5. 1935: 129.
- Forenede Tæppebankerier, De, v/ A. H. Jensen og H. V. Ascanius. 1946: 201/202. 1950: 4.
- Forenede Varmeingeniører, De, ved K. Parnam & Co. 1947: 108. 1951: 97, 174.
- Forenede Vaskerier, De, A.m.b.A. Herning. 1968: 75/76.
- Forenede Vaskerier, De, A.m.b.A. Randers. 1968: 7.
- Forenet Køleservice Aarhus ved Chr. Hedetofl Nielsen og Viggo Asmussen. Viby J. komm. 1956: 264. 1971: 211.
- Foreningen for familieplanlægning. 1958: 128.
- Foreningen Folkepressen. 1948: 38. (3 Anm.). 1957: 150. 1959: 245. 1965: 160. 1966: 228.
- Foreningen Horsens Taxa. 1948: 156.
- Foreningscentralen, Indehaver: Fr. Petersen. Nr. Alslev. 1945: 160. 1946: 103.
- Forglemmigej blomsterforretning v/ Carl Landstrup. 1967: 5.
- Forgylder A. W. Mogensens Efterfølger. 1903: 96. 1908: 144. 1917: 352. 1921: 237. 287.
- Forgyldte Støve, Den, ved R. P. Petersen. Odense. 1927: 82. 1951: 65. 1953: 146.
- Forhen: se under næste betydende ord.
- Foris ved A. Holm. Frederiksberg. 1955: 220.
- *Forkromningsanstalten »Nila« ved Erik Viggo Jensen. 1960: 131. 1972: 58.
- Forkromningsanstalten »Nila« v/ K. Petersen og G. Wessman. 1972: 58.
- Forlag M. Karnov. 1963: 62 1970: 211/212.
- Forlaget »Abelli« v. Abel Bak Jensen. Frederiksberg. 1953: 9.
- Forlaget Alliance v/ K. Heliv. Gladsaxe. 1970: 93.
- *Forlaget Bedre bøger ved Elisabet Magnussen. 1970: 142/143. 1972: 154.
- Forlaget Centrum ved Ejvind Rosenkilde. 1928: 149. 129: 227.
- Forlaget Epos v. Meta Petersen. Lyngby-Taarbæk komm. 1954: 43.
- Forlaget Fraternitas v/ Johannes Nørsgaard. 1971: 176.
- Forlaget Gotric ved Egart Andersson. Rødovre komm. 1955: 89.
- Forlaget Gør-det-selv v/ J. Grusgaard. 1961: 62.
- Forlaget Idé og Kultur. Frederiksberg. 1969: 42.

- Forlaget Ivar Teknisk Litteratur v/ Erna Tobin. 1959: 249.
- *Forlag Kados A/S v/ Bernskov, Jachsø, Thorbek og Aasted. 1971: 147. 1972: 239.
- *Forlaget Kim Productions v/ Jens Jacobs I/S. 1971: 147. 1972: 239.
- Forlaget Kultur og Politik ved E. Lærum. Fr.berg. 1957: 170.
- Forlaget Logos ved P. Bruus-Jensen, Frederiksberg. 1965: 121.
- Forlaget Notabene v/ Stella Christiansen. 1967: 223.
- Forlaget Ofiok v/ Jensen, Pedersen og Webber. Herlev. 1971: 19.
- Forlaget Oktober. 1972: 184.
- Forlaget Paras v/ Arvid Hansen. 1970: 221.
- Forlaget Praktisk Elektronik for enhver v/ Hanne Garde. Ringsted. 1968: 189.
- Forlaget Ratio I/S v/ Ulla Holbech Hansen, Ellen Cecilie Sinkjær Nielsen og Kirsten Marie Olsen. Herning. 1972: 90.
- Forlaget Roas, Roskilde v/ P. Aagaard. Himmelev komm. 1967: 231.
- Forlaget Royal. 1969: 21.
- Forlaget Røde Hane v/ Ejvind Larsen. 1968: 165.
- Forlaget Savanne. Christianfeld komm. 1970: 130.
- Forlaget Tiden. 1960: 30. 1966: 228.
- Forlaget »Tidens Idræt« ved S. U. Berg. 1957: 99.
- Forlaget Veda ved Claus Oreskov. 1972: 137.
- Forlaget Vingaardsarbejderen ved Victoria Hansen. 1956: 42.
- Forlagsbogbinderiet A. Pedersen & Søn. 1968: 4.
- Form og Hobby v/ Therese Høyer og Preben Bjørn Vester. Horsens. 1972: 89.
- Form & Farve ved Torben Ørskov og Knud Aage Nielsen. 1960: 94.
- Forma-Plast v/ V. Sørensen. Galten, Storing-Stjær-Galten komm. 1962: 193.
- Formego v/ Egon Jørgensen. 1961: 18.
- Formia v/ Ketty Dalsgaard. Helsingør. 1971: 44.
- Form-Metal v/ H. Ladegård & V. Frederiksen. Greve-Kildebrønde komm. 1963: 154.
- Form-Pres v/ H. Odgaard. Holsted komm. 1968: 155.
- Formsand v/ Hansen & Larsen. Oure-Vejstrup komm. 1967: 155.
- Form-Six, I/S, v/ Brdr. Hansen. Rødovre komm. 1961: 79.
- Form i Træ v/ P. Winkel. Gentofte. 1966: 161.
- *Formulartrykkeriet Trian v/ Tonny C. Hallundbak. Dalby komm. 1969: 150. 1972: 218.
- Forné, A., & B. Jyderup komm. 1950: 66.
- Forné, Viggo, Skiltefabrik. Frederiksberg. 1950: 7. 1955: 114/115. 1957: 156.
- Forretningen Lund ved Ludvig Petersen. Frederiksberg. 1901: 130.
- Forretningsmontøren v. Axel Hansen. Frederiksberg. 1933: 6. 1935: 212. 1938: 6. 1939: 27, 50/51. 1960: 105. 1968: 61.
- *Forsberg, Eigil, Fotografisk Handelshus. 1937: 133. 1972: 65.
- Forsberg, G., Butiks- og Vindues-Montering. 1923: 7.
- Forsendelsesforretningen Pelikan v/ C. O. Steinmetz Schmaltz. 1945: 14.
- Forsikringsforeningen, Randers. 1922: 213, jfr. 190.
- Forsikringshuset v/ Svend Erik Østervang. Støvring. 1971: 106, 125.
- Forstadens Kolonial- og Produktforretning ved N. M. Jensen. Frederikshavn. 1889: 10. 1902: 64.
- Forstadsmagasinet v. Karla Petersen Aalborg. 1952: 255.
- Forst- og Jagthuset ved Ib Fønnesbech-Sandberg. Frederiksberg. 1944: 8.
- Forstædernes Boghandel v/ Johannes Andersen. Rødovre komm. 1949: 185.
- Forstædernes Bogtrykkeri v/ F. Hülsem. Glostrup. 1970: 159.
- Forstædernes Installationsforretning v/ Einar Olsen og søn. Glostrup. 1966: 225. 1972: 16.
- Forstædernes Isoleringsforretning v/ K. E. Lausen. Brøndbyøster, Brøndbyernes komm. 1955: 45.
- Forstædernes Reklame v/ Walther Taasby. Brøndbyerne. 1969: 176.
- Forstædernes Tæppelager v/ Poul B. Poulsen og G. Thomsen. Ballerup-Måløv komm. 1962: 240.
- Forstædernes Tømrerforretning ved K. M. Laursen. Herstedernes komm. 1965: 217.
- *Fortun Magasinet ved Svend Nissen. Lyngby-Tårnbæk komm. 1961: 216/217. 1972: 66.
- Fortunbyens Boghandel v/ Viggo Søgaard. Lyngby-Taarbæk komm. 1954: 148. 1964: 79. 1969: 40.

- Fortunbyens Sparekasse. 1968: 106.
- Forum Brugsforening. 1927: 220. 1938: 250. 1950: 57. 1955: 142. 1966: 54/55. 1970: 68, 98/99.
- Forum-Møbler v/ Peter-Bjørn Linde. 1971: 217.
- Foss, N., Trading. Frederiksborg slots-sogns komm. 1963: 59. 1964: 62.
- Foto v/ Jens Basse. Århus. 1965: 23.
- Fotoanstalten ved V. From Løvstrøm. Aalborg. 1944: 145.
- Fotoanstalten Colortron v/ A. Jensen, Sv. Aa. Skov og Henning Skov. Guldager komm. 1966: 66/67.
- Foto-Bieling ved A. Bieling. Haderslev. 1931: 130.
- Foto-Borgen v/ H. Laursen. Århus. 1962: 13.
- Foto C v/ A., P. og F. Christoffersen. 1967: 262.
- Fotocentralen v/ Johs. Rønvigs Eftf. Vejle. 1967: 19.
- Foto-Centralen ved Viggo Skaade. Aalborg. 1931: 58.
- Fotocentret v/ Ole Olsen. 1964: 45.
- Foto-centret Meriin. Odense. 1967: 56, 124.
- Fotodan v/ V. Willadsen. 1944: 185. 1947: 139.
- Foto dirk v/ Knud Dirksen. Gentofte. 1962: 248.
- Fotoetablissementet »Provita« v/ H. Friberg. 1955: 258.
- Foto & Film v/ Ring og Westy. 1957: 225.
- Fotofirmaet Ultra ved N. Poulsen. Fredericia. 1930: 137.
- Fotoforretningen Danas Have ved Elsie Thor Jacobsen. 1962: 70.
- Foto- & Forstørrelsesanstalten v/ E. Jensen. 1958: 79.
- *Foto-Gerlach's Eftf. ved E. Kristensen. Ålborg. 1962: 169. 1972: 183.
- Fotograferne Nørmark. Odense. 1953: 11.
- Fotografisk Atelier ved D. og K. Kristensen. Horsens. 1935: 247.
- Foto-Graphie ved P. Thide. 1961: 157.
- Foto Halle v/ N. C. Halle-Hansen og K. Halle. Vejle. 1971: 31.
- Foto-Huset v/ V. Jørgensen. Fredericia. 1969: 199.
- Foto Kemisk Industri J. G. Ring og O. Westy. 1949: 2.
- Foto-Kino, Johan Christensen. Randers. 1967: 73. 1968: 113.
- Foto-Kino ved Søren Pedersen. Fredericia. 1955: 267. 1956: 226.
- Foto-Labora ved Karen Pakkenberg. Odense. 1962: 242.
- Foto-Let v/ J. Lauesen. 1970: 75.
- Foto-Magasinet, Interessentskabet, v/ C. Hammerschmidt & J. Seest. Aarhus. 1956: 80. 1968: 156.
- Foto-Magasinet ved John Jensen. Aalborg. 1932: 11. 1947: 70.
- Foto-Magasinet ved Hans Lauridsen. Kolding. 1925: 252. 1959: 225.
- Foto-Magasinet ved C. Lyngfeldt Larsen. Helsingør. 1953: 97.
- Foto-Magasinet I/S ved Peter Vindum og Arne Vindum. Viborg. 1956: 15.
- Foto Marked v/ Niels Søndergaard. Silkeborg. 1968: 148.
- Foto-Matic v/ Frank D. Kristensen. Århus. 1970: 171.
- Fotomax, Randers, ved Johannes Sylvestersen & Otto Schultz. 1947: 36.
- Foto-Messen v/ K. Kalmø. 1962: 64.
- Foto & Musikhuset Aladdin ved Alfred A. Meyer. 1933: 50.
- Fotomærker v. S. Paulsen. Frederiksborg. 1945: 17.
- Fotona v/ Børge Svendsen. 1970: 75.
- Foto Prima ved W. Wolf. 1960: 157.
- Foto- og Radiomagasinet Skandia ved K. Madsen. Nakskov. 1932: 56.
- Foto Reportage International, Sv. Aage Nielsen. 1932: 184.
- Fotorepservice I/S v/ G. Müller & E. Andersen. Ballerup-Måløv. 1968: 185.
- Fotorium I/S ved T. Brønby, Jens E. Pedersen og Krüger Severinsen. Århus. 1958: 37.
- Foto Ulla Voigt I.S. 1971: 34/35.
- Fotosats Centralen v/ M. Dietrich. Høj-Tåstrup. 1967: 260.
- *Foto Service v/ Aksel B. Jørgensen. 1966: 124. 1972: 110.
- Foto-Service, I.S. v/ F. Aggersbo. 1972: 117.
- Foto Special ved Emanuel Jensen. 1961: 71. 1969: 220.
- Fotospecial ved Johs. Pedersen. Næstved. 1940: 161.
- Foto Teknik v/ Uffe Rasmussen. Herstederne. 1966: 147.
- Foto 2436 M. Folden. 1955: 82.
- Fototryk ved Hans Lützhøft. 1954: 142.
- Fotronic v/ O. Frandsen. Birkerød. 1972: 211.

- Fourways Investment Kommanditselskab. 1970: 76, 79.
- Fousing og Omegns Brugsforening. 1934: 79. 1967: 243. 1972: 146.
- Fox Foto v/ Larsen. Aarhus. 1946: 194.
- Foxby, Hans, Rind komm. 1966: 16.
- Fraaby, Svend, & Eloy Rørbye. 1949: 4. 1966: 13. 1968: 159. 1972: 172.
- Fragtcentralen Svendborg (Svendborg Fragtcentral) v/ Asger Bukkehøve. 1971: 115.
- Fragtcentralen Sønderbro v/ Niels Christian Jensen og Karl Anthonius Sørensen. Randers. 1948: 177.
- Fragtkontoret ved H. C. Friis. Odense. 1943: 9.
- Fragtmandsgaarden, I/S v/ Dalhoff Nielsen & Potempa. Horsens. 1968: 74, 116.
- Fragtruten ved Victor Kamph. Stege 1941: 214. 1942: 90.
- Fra gulv til loft ved J. Kragh og T. Bloch. Lyngby-Tårnbæk. 1972: 186.
- Frahm-Hansen. 1969: 91.
- Frakkehuset v/ J. Andreasen. 1964: 2.
- Frakkeman v/ Richard Lernø. 1966: 195.
- France, La, v/ S. A. Andersen. Randers. 1969: 119.
- France, La, v/ O. Johansen. Slagelse. 1937: 232.
- France, La, v/ Hans & Jørgen Nielsen. Helsingør. 1969: 62.
- France, La, ved Mikkel Sørensen. Frederikshavn. 1915: 173.
- France, La, v/ Knud Wagner. Aalborg. 1969: 76.
- Francette v/ Leif Holm Olsen. Rødovre. 1967: 261.
- Franck, I/S. Næstved. 1949: 204
- Franck & Edeling. 1959: 256.
- Franck & Tobiesen. 1915: 51. 1929: 131 1954: 70. 1955: 10. 1962: 110.
- Franck, Ernst. 1945: 68. 1954: 59, 85.
- Franck, Th. Odense. 1919: 180, 238 1945: 74.
- Francks, Georg, efft. 1958: 74.
- Francke, Max. 1954: 132.
- Francodan ved Preben Jacobsen. Tårnby. 1968: 122.
- Frandsen & Løvschal, I/S. Horsens. 1953: 223.
- Frandsen & Møller. Frederikshavn. 1971: 201.
- Frandsen, B. Skanderborg. 1971: 257.
- Frandsen, Frantz Melchior. Aarhus. 1946: 16.
- Frandsen, Johannes. Sorø. 1954: 191.
- *Frandsen Trading v/ Ejner Frandsen. Frederiksberg. 1968: 225. 1972: 184.
- Frandsens, F. E., Tricotagefabrik. Herning. 1971: 163.
- Frandsens, V., Karosserifabrik's 2. Eftf. v/ Ane S. Hansen. Aarhus. 1952: 60, 151.
- Frandsens Trykkeri's Eftf. 1960: 31.
- Frank & Petersen. Aarhus. 1907: 226. 1910: 193. 1919: 185. 1922: 63. 1939: 235. 1961: 4.
- Frank, Bent, og John Frandsen. 1969: 173.
- Frankfri Betonvare-Industri, I/S, v/ Oluf Borgstrøm og K. Knudsen. Tommerup komm. 1968: 167.
- Frankild & Co. 1939: 181.
- Franks Auto v/ Frank Jensen, Vordingborg. 1965: 83.
- Franks Bolighus v/ Frank Sørensen. Lyngby-Tårnbæk komm. 1971: 63.
- *Fransi Sko v/ Søren Friis. 1961: 51. 1963: 233. 1972: 18.
- Fransi Sko v/ Søren Friis og Sønner. 1972: 18.
- Fransk Import Co. v/ Hans J. Andersen og M. Andersen. 1969: 96.
- Fransk Vinimport v. Kaj Paustian. Frederiksberg komm. 1961: 156.
- Franske Salon, Den, v/ Valborg Susaa. Roskilde. 1966: 228.
- Fre-Dan ved K. E. Rasmussen. Fredericia. 1948: 194.
- Fredby & Co. 1927: 50. 1938: 143, 177.
- Freddy & Fashion v/ Freddy Thaxow. 1970: 185.
- Freddys Atelier v/ Tage E. Jensen & Freddy Thaxow. Brøndbyøster. Brøndbyernes komm. 1963: 18.
- Freddy's Isenkram I/S v/ Niels Erik Frederiksen & Co. Birkerød. 1959: 202. 1969: 128.
- Fredensborg El-Forretning v/ Kaj Christiansen. Fredensborg-Humlebæk. 1972: 109.
- *Fredensborg Installationsforretning ved Christiansen og Hansen. 1961: 213. 1972: 109.
- Fredensborg Lager ved Viggo Bondo. Nykøbing F. 1940: 14.
- Fredensborg Liggistefabrik v/ Erik Olsen og Knud Arne Olsen. Asminderød-Grønholt komm. 1964: 39.
- Fredensborg Radio ved Bøgedal Andersen. Asminderød Komm. 1942: 150.

- Fredensborg Spedition v/ G. G. Borch. Asminderød-Grønholt komm. 1970: 138.
- Fredensbro Senge v/ Alfred Nielsen. 1951: 238.
- *Fredenshøj Teglværk ved C. E. Føste. Aabenraa. 1931: 178. 1972: 182.
- Fredensvang Frysebox-Anlæg v/ L. Laur- sen. Viby J. komm. 1950: 169.
- Frederichsens, Oscar, Eftf. v. Anna Marie Frederichsen. Gentofte Komm. 1930: 40. 1934: 114, 137. 1968: 82.
- Fredericia Automobilhandel ved A. P. Han- sen. 1932: 270. 1944: 76. 1964: 150.
- Fredericia Automobil- og Maskinværksted ved Andersen og Klüwer. 1923: 251.
- Fredericia Bådebyggeri v/ R. Larsen og A. Larsen. 1963: 169. 1967: 267.
- Fredericia Boghandel ved P. Hestbek Jen- sen. 1905: 112.
- Fredericia Bordindustri ved Eriksen og Schmidt. 1924: 20.
- Fredericia brugsforening. 1956: 248.
- Fredericia Centralbogtrykkeri v/ Johs. Madsen. 1954: 169.
- Fredericia Elektromotor - Reparation W. Damgaard Larsen. 1941: 136.
- Fredericia Gulvbelægning v/ Arne W. An- dersen. 1963: 138.
- Fredericia Jærn- og Staalforretning ved Poul Mørch. 1923: 181. 1934: 276/277.
- Fredericia Kaffe- og Thehandel ved O. J. Simonsen. 1896: 126.
- Fredericia Kalk- og Mørtelværk v/ C. R. Helwigh. 1933: 45.
- Fredericia Karosserifabrik v/ H. Olufsen. 1966: 219.
- Fredericia Klædeskofabrik ved Petersen & Hansen. 1920: 116. 1926: 163.
- Fredericia Koloniallager ved Børge Olsen. 1932: 226.
- Fredericia Konfektionsfabrik ved J. V. Dammand. 1922: 70.
- Fredericia Konfekturfabrik ved Marius Christensen. 1923: 272.
- Fredericia Maskinsnedkeri v/ Svend Han- sen. 1959: 84.
- Fredericia maskinværksted v/ F. Kyhl Jensen og H. Buhl. 1951: 24, 149.
- Fredericia Møbelfabrik v/ G. H. Jørgen- sen. 1936: 275.
- Fredericia Møbelfabrik v/ Henning Jør- gensen. 1958: 185.
- Fredericia Møbel- og Inventarsnedkeri v/ H. G. Andersen og V. G. Madsen, Fre- dericia 1965: 77.
- Fredericia Mørtelfabrik ved S. P. Søren- sen. 1932: 226.
- Fredericia Ny Møbelmagasin ved H. P. Lassen. 1931: 243.
- Fredericia ny Tapet- og Farvehandel ved Viggo Häuser. 1923: 76, jvf. 294.
- Fredericia Pelsmagasin v/ Chr. A. Knud- sen. 1936: 116.
- Fredericia Skiltefabrik v/ J. Christensen. 1967: 26.
- *Fredericia Skurvogne v/ Hans Mikkelsen. 1961: 153. 1972: 179.
- Fredericia Spareforening. 1908: 233.
- Fredericia Stenhuggeri og Gravstensfor- retning ved Sørensen og Rasch. 1915: 20. 1962: 62/63.
- Fredericia Sækkelager og Pudseskive- fabrik ved M. Verner. 1945: 103.
- Fredericia Tegnekontor og Broderihandel ved N. P. Andersen. 1921: 304. 1956: 190.
- Fredericia Træskofabrik ved A. Hansen & Co. 1922: 165.
- Fredericia Vægtfabrik v/ J. L. Mikkelsen. 1963: 147.
- Frederiks Brændselsforening. Karup. 1972: 176.
- Frederiksberg Akkumulator Central v. Helmuth Ravn. 1960: 233.
- Frederiksberg Akvarie- og Fuglehandel ved A. Schiøng Petersen. 1951: 233.
- *Frederiksberg Antenne- & Radiolager v. S. Frederiksen & Co. 1960: 258. 1972: 56.
- Frederiksberg Antikvariat ved Leif Nør- balle. 1942: 126. 1945: 33. 1961: 8.
- Frederiksberg Automobil Duco Lakereri v. Lars Olsen. 1928: 235. 1938: 52. 1949: 113. 1960: 88.
- Fredensberg Autoværksted v/ Christensen og Lauridsen. Sig. 1971: 228.
- Frederiksberg Autoværksted ved A. Skjøtt Laursen. 1953: 248.
- Frederiksberg Bankierfirma v/ Ulf Wen- trup. 1970: 74.
- Frederiksberg Begravelsesforretning ved Charles Mathiessen. 1943: 209.
- Frederiksberg Bil Centrum v/ Christiansen & Henriksen. Frederiksberg. 1966: 149.
- Frederiksberg Billedcentral, E. Schnell. 1941: 147.
- Frederiksberg Bodega v/ K. Harris Hansen 1968: 122.
- Frederiksberg Boghandel, Papir en gros, ved N. Chr. Andersen. 1950: 7.

- Frederiksberg Bogtrykkeri v/ Jørgen Nielsen og Bo Kjærgaard Nielsen. 1967: 38.
- Frederiksberg Boligmontering v/Ib Christensen. 1970: 32.
- Frederiksberg Brændselscentral v. H. Kristoffersen. 1951: 236.
- Frederiksberg Børste- og Penselfabrik v/ Zoltan de Hartanyi. 1949: 149. 1950: 148.
- Frederiksberg Conserves Magasin, O. Girotti. 1917: 350.
- Frederiksberg Dampvaskeri v. C. E. Ørumhede. 1951: 195.
- Frederiksberg Dental Laboratorium ved Viggo Th. Larsen. 1950: 29. 1971: 223.
- *Frederiksberg El- og Gasudstyr v. Frede B. Kristiansen. Frederiksberg. 1961: 67. 1972: 237.
- Frederiksberg Emballagefabrik ved J. Frederiksen. Sorø. 1939: 8.
- Frederiksberg Farvehandel ved Kaj Emil Jørgensen. 1930: 125, 224.
- *Frederiksberg Fjederfabrik v/ Henning Hesgaard. Rødovre Komm. 1946: 171. 1972: 211.
- Frederiksberg Fjernsyn v/ W. Fritzsche. 1966: 222.
- Frederiksberg Flaskehandel ved John Mortensen. 1962: 25.
- Frederiksberg Fløde Kompagni v/ A. Andersen og O. H. Andersen. 1953: 247. 1960: 146.
- Frederiksberg Forchromningsanstalt v. E. Hamann. 1962: 116. 1964: 175.
- Frederiksberg Foto v/ P. Leerhøj. 1971: 122.
- Frederiksberg Frugtkælder ved Marie Pedersen og Clara Nielsen. 1954: 224.
- *Frederiksberg Fyldepennemagasin v/ Otto Markussen. 1936: 264. 1938: 6. 1946: 120. 1957: 128. 1961: 113. 1972: 224.
- Frederiksberg Guld- & Sølvsmide v. J. Olesen. 1956: 158.
- Frederiksberg Isenkram og Køkkenudstyr ved Børge Kristensen. 1963: 66.
- Frederiksberg Karosserifabrik ved Helge Kennet. 1953: 17.
- Frederiksberg Kartoffellager v/ H. Jørgensen. 1966: 214.
- Frederiksberg Kolonialcentral ved Jul. Schäfer. 1940: 180.
- Frederiksberg Koloniallager ved Tage Møller Andersen. Silkeborg. 1937: 211.
- Frederiksberg Kontorforsyning ved Otto Skovgaard. 1946: 120.
- Frederiksberg Korsetmagasin v/ Gurli Olsen. 1968: 99.
- Frederiksberg Kunsthandel v. T. E. Ulrichsen. 1944: 139.
- Frederiksberg Laase-Service v. Nervil. 1959: 172.
- Frederiksberg Læderhandel v. Charles Madsen & Søn. 1958: 257. 1960: 233.
- Frederiksberg Lædervarefabrik v/ Arvin Krusbo. Slagelse. 1967: 182.
- *Frederiksberg Maskinsnedkeri ved A. C. Larsens efterfølger. Lynges sogn. 1964: 240. 1972: 230.
- Frederiksberg Maskinsnedkeri v/ A. C. Larsens Eff. Sorø. 1972: 230.
- Frederiksberg Materialhandel ved Henning Iversen. 1961: 85.
- Frederiksberg Mejeri v. Knud Frederiksen 1958: 150.
- Frederiksberg Metalstøberi ved Karl Heinz Roloff og Frede Harald Sørensen. 1969: 30.
- Frederiksberg Metaltrykkeri I/S ved Kaj Jensen og Jørgen Nielsen. Frederiksberg komm. 1964: 27.
- *Frederiksberg Modelfabrik v/ K. J. Schäfer. 1969: 30. 1972: 96.
- Frederiksberg motorcompagni v. F. Bjerregaard & Co. 1957: 137.
- Frederiksberg Møbeludsalg ved Karl Heinz Roloff og Frede Harald Sørensen. 1969: 30.
- Frederiksberg Møbelmagasin v/ Hans Sørensen. 1967: 8.
- Frederiksberg Oliagentur v/ J. G. Petersen. 1970: 127.
- Frederiksberg Orthopædiske Haandskomageri v/ Hans Thomsen. 1939: 50.
- Frederiksberg Pakkassefabrik ved Alf Helge Christensen. Hvidovre Komm. 1948: 103.
- Frederiksberg Pakkassefabrik ved Fr. Clausen & Co. Sorø. 1939: 8.
- Frederiksberg pakkefabrik ved Herman Hansen. Lynges komm. 1957: 46.
- Frederiksberg Papæskefabrik ved J. E. Henriksen 1946: 42. 1949: 27.
- Frederiksberg Porcellænsmaleri & Brænderi ved Rich. Alb. Nitsche. 1930: 270.
- Frederiksberg Radio Magasin v. C. C. Schultz. 1960: 155.
- Frederiksberg Radio service ved John Handreck. 1946: 169.

- Frederiksberg Reklame Atelier v. Gerv. Rasmussen. 1953: 258.
- *Frederiksberg Sandblæseri v/ Emil Hansen. 1952: 13. 1972: 237.
- Frederiksberg Sandkage Bageri og Biscuitfabrik v/ Chr. Kragh. 1941: 229. 1943: 183. 1956: 159.
- Frederiksberg Selskabsfoto ved Carl Petersen. 1963: 95.
- Frederiksberg Skiltefabrik v. S. Olai & Ernst D. Larsen. 1964: 117.
- Frederiksberg Sparekasse. 1915: 314. 1918: 62. 1921: 239. 1925: 158. 1927: 8. 1930: 125. 1934: 90. 1935: 237. 1938: 284. 1939: 144. 1945: 122. 1946: 120. 1950: 7. 1953: 170. 1957: 170. 233. 1959: 198, 222, 277. 1960: 227. 1961: 45, 156. 1962: 177. 1964: 143, 169. 1965: 152, 228. 1970: 146. 1972: 153, 201.
- Frederiksberg Special Optik v. Arne E. Petersen. Frederiksberg komm. 1962: 103.
- Frederiksberg TV-service v/ K. Markurell. 1970: 46.
- Frederiksberg T V-Teknik v/ Knud Jensen. 1966: 198.
- Frederiksberg Torvehandel v/ Jens Johan Ingwersen. 1968: 49.
- Frederiksberg Trimming Institut og Frederiksberg Hundebadeanstalt ved Svend Aage Holm. 1944: 165.
- Frederiksberg Trævaremagasin v/ Th. Neye. 1965: 104.
- Frederiksberg Urimport v. J. Ejlersen. 1961: 208.
- Frederiksberg Varekredit-Selskab Louise Hagensen I/S. 1941: 190.
- Frederiksberg Vinforretning v/ K. Harris Hansen. 1968: 122.
- Frederiksberg Vingaard v. Orla V. Nielsen. 1953: 186.
- Frederiksberg Vinhandel v/ K. Harris Hansen. 1968: 121.
- Frederiksberg Vinhus v/ K. Harris Hansen. 1968: 121/122.
- Frederiksberg Vinkælder v. Orla V. Nielsen. 1953: 186.
- Frederiksberg Vin-Lager ved Wald. Hommel. 1930: 125. København. 1931: 230, 231. 1942: 23. 1950: 44. 1961: 15.
- *Frederiksberg Værktøjs- og Maskinfabrik v/ Poul Jensen-Kanstrup. 1951: 34. 1972: 247.
- Frederiksberggades smedeforretning ved Tage og Peter Fisker. Silkeborg. 1957: 173.
- Frederiksberg Antikvariat (Aarhus Nodeantikvariat) v/ E. Hedegaard Mortensen. Aarhus. 1958: 5.
- Frederiksberg Bageri v/ Jon Jensen. Århus. 1964: 140.
- Frederiksberg Bogtrykkeri v/ Viggo Hansen. 1948: 208.
- Frederiksberg Børstefabrik v/ H. Th. Pedersen. Aarhus. 1947: 18, 201.
- Frederiksberg Guld v/ Erik Sørensen. Århus. 1969: 22.
- *Frederiksberg Karosserifabrik v/ P. Clemmensen og H. Hyllested. Aarhus. 1950: 208. 1972: 231.
- Frederiksberg Karosserifabrik & Autolakeri v/ P. Clemmensen og H. Hyllested. Århus. 1972: 231.
- Frederiksberg Kontante Manufakturforretning. Carl J. Jensen. Aarhus. 1904: 14. 1939: 152.
- Frederiksberg Læderhandel v/ F. Wenneberg. Aarhus. 1946: 159.
- Frederiksberg Ostebørs v. V. Enggaard Jensen. Aarhus. 1946: 105.
- Frederiksberg Tæppehus v/ Grethe Østberg. Århus. 1970: 201.
- Frederiksberg Amts Sparekasse. 1970: 49.
- *Frederiksberg Begravelses- og Lighbrændingsforretning v/ Johs. Poulsen. Hillerød. 1935: 107. 1972: 68.
- Frederiksberg Begravelses- og Ligbrændingsforretning v/ Klaus Yssing Thomsen. Hillerød. 1972: 68.
- Frederiksberg Betonvarefabrik »Hanebjerg« v/ E. Bruun. 1961: 65, 67.
- Frederiksberg Fjerkræ-Farm v/ G. Grüttnær. Lillerød. 1935: 192.
- Frederiksberg Fløde-Is, I/S, v/ fru Betty Hansen og Arne Ejby Hansen. Hillerød. 1964: 42. 1966: 144.
- Frederiksberg Metalstøberi v. A. Møller Andersen. Hillerød. 1970: 181.
- Frederiksberg Orgelbyggeri v/ Troels K. W. Krohn. Hillerød. 1945: 73.
- Frederiksberg Savværk v/ P. Staffeldt. Hillerød. 1957: 234. 1958: 28. 1962: 14.
- Frederiksberg Tømmerhandel ved J. Birkholm. Hillerød. 1963: 58/59. 1970: 52.
- Frederiksberggades Tæppelager v/ Kurt Aulin. 1965: 174. 1971: 113. 1972: 58.

- Frederiksborgvejens Manufaktur Messe
 v/ N. Olsen. 1951: 54.
 Frederiksdal Brugsforening. 1907: 179
 1909: 75. 1914: 90.
 Frederiksen og Co. 1927: 170. 1938: 202.
 Frederiksen og Gammelholm. 1964: 164.
 Frederiksen & Hagemann. 1940: 156.
 1966: 70. 1967: 35. 1970: 249. 1971:
 62.
 Frederiksen & Hansen I/S. Gladsaxe.
 1971: 182.
 Frederiksen og Jens Hansen. Lendemark.
 1918: 194. 1929: 198.
 Frederiksen & Søn, Gedved, ved S. Fre-
 deriksen og B. Frederiksen. Katrup-
 Tolstrup Komm. 1947: 83.
 Frederiksen og Toftesgaard I.S. Hvidovre.
 1971: 233.
 Frederiksen, A., & Co. 1917: 56, 352.
 1919: 36. 1959: 274. 1960: 187. 1964:
 241. 1966: 51, 210.
 Frederiksen, A., & Søns Maskinsætteri.
 1941: 18. 1945: 137. 1949: 179. 1950:
 46. 1953: 143. 1954: 81. 1957: 198.
 Frederiksen, Chr. Frederiksberg Komm.
 1943: 139. 1951: 59, 260. 1953: 90.
 Frederiksen, Christian, & Sønner. Sølle-
 rød komm. 1963: 108.
 Frederiksen, E., og Søn. Lyngby-Tårnbæk.
 1965: 23.
 Frederiksen, E. Staumann. Frederiksberg.
 1950: 129.
 Frederiksen, H., og Sønner. Vejle. 1938:
 69. 1943: 198.
 Frederiksen, Ib, & Co. Ebeltoft. 1964: 88.
 Frederiksen, J. K., & Søn. Gentofte.
 1966: 15.
 Frederiksen, Jenny, og Co. 1939: 160.
 1944: 55. 1945: 83. 1949: 200. 1967:
 29.
 Frederiksen, Johannes. 1924: 30, 108
 1931: 4.
 Frederiksen, K. E. 1966: 59.
 Frederiksen, Kaj. 1927: 76.
 Frederiksen, P. W., & Co. Haderslev.
 1945: 66. 1949: 18.
 Frederiksen, Svend. Silkeborg. 1967: 120,
 1967, 203.
 Frederiksen, I/S Svend og Benny. 1960:
 117.
 Frederiksen, Th., og Søn. 1945: 2. 1968:
 177 178.
 Frederiksen, Vilh. P., & Søn. 1963: 179.
 1965: 158.
 Frederiksens, Chr., sønner v/ K. og H.
 Frederiksen. 1950: 121.
 Frederiksens, Kaj, etff. v/ Henning Drø-
 scher og Birte Rode. Ålborg. 1965: 131.
 Frederiksens, M. Emil, Søn. 1922: 170/
 171. 1956: 80, 203.
 Frederiksens, Ludvig, Eftf., v/ E. Frede-
 riksen. Maribo. 1946: 103.
 Frederiksens, Poul, planteskole. Nakskov.
 1949: 31.
 *Frederiksens, Poul Em., Bogtrykkeri.
 1960: 89. 1972: 38.
 Frederiksgades Specialoptik v/ Ludvig
 Jensen. Århus. 1969: 102.
 Frederikshåb Brugsforening. Randbøl
 komm. 1967: 36/37.
 Frederikshavns Andels.- Svine- og Krea-
 turslagteri. 1931: 13, 217. 1935: 142.
 Frederikshavns Assurancekontor v/ C. J.
 Asby. 1934: 270/271.
 Frederikshavn Auto-Centrum ved H. Byr-
 stal og B. Nygaard. 1972: 70.
 Frederikshavn Autokøler Fabrik v/ V.
 Gudmundsen. 1970: 215.
 Frederikshavn Bogbinderi v/ Bent Nielsen
 og Viggo Nielsen. 1964: 253. 1972: 73.
 Frederikshavns Brugsforening. 1933: 64/
 65. 1938: 215.
 Frederikshavn Duco, v/ A. Grøn & Budde
 Jensen. 1954: 65. 1961: 227.
 Frederikshavn Fiskeeksport og Filetfa-
 brik v/ M. Nielsen & Co. 1971: 64.
 Frederikshavns Forniklings- og Forsølv-
 ningsanstalt ved J. C. Christensen.
 1922: 230.
 Frederikshavns Frugt- & Grønthandel ved
 Sommerlund. 1928: 99.
 Frederikshavn Isolationsforretning ved
 Viggo Rønnest Pedersen. 1949: 118
 Frederikshavn Kaffehandel ved J. Niel-
 sen. 1943: 215.
 Frederikshavns Kaffe- & The Magasin ved
 Christian Jensen. 1920: 89.
 Frederikshavn Karosserifabrik v/ Nielsen
 & Rafn. 1946: 66.
 Frederikshavn Køleteknik v/ Ove Jensen og
 Hans Martinussen. 1947: 167.
 Frederikshavn Maskinsats v. Poul G. Ol-
 sen og Ernst V. Axelsen. 1963: 114/115.
 Frederikshavns Maskinsnedkeri v/ Gaden.
 1945: 22.
 Frederikshavn Materialhandel ved Holger
 Hansen. 1932: 174.
 Frederikshavns Mørtelværk v/ Mogens
 Madsen. Flade-Gørum komm. 1967: 64.

- Frederikshavns nye Metalstøberi v/ N. Lassen og F. Rohde. 1946: 105.
- Frederikshavns Motorværksted ved Nielsen og Dencker. 1922: 250.
- Frederikshavns og Omegns Grovvareforretning. 1965: 160.
- *Frederikshavns og Omegns Sparekasse. 1889: 188. 1896: 123. 1902: 235. 1907: 224, 295. 1912: 78. 1913: 163. 1918: 299. 1920: 235. 1925: 293. 1931: 122. 1938: 128, 294. 1942: 155. 1943: 36. 1945: 127. 1948: 123. 174, 207. 1953: 212. 1955: 212. 1957: 154. 1959: 169. 1960: 213. 1963: 134. 1966: 191/192. 1967: 250/251. 1971: 64. 1972: 168.
- Frederikshavns og Omegns Sparekasse. 1972: 156.
- Frederikshavn optik v. Bent Mortensen 1956: 39.
- Frederikshavns Skibsproviantering v/ Per Conradsen og Inge Olsen. 1968: 198.
- Frederikshavns Skærvfabrik, Interessentskabet. Flåde. 1920: 112.
- Frederikshavn Smørrebrød ved P. Strøm og Co. 1954: 194.
- Frederikshavn Sparekasse. 1972: 156.
- Frederikshavn Supermarked ved Dolmer. 1962: 9.
- Frederikshavn Trævarefabrik v/ S. Marklund & L. Wilhelmsen. 1947: 201.
- Frederikshavns Tæppelager v/ F. Hvaldt. 1953: 58.
- Frederikshavn Værktøjsmagasin ved O. S. Idskou. 1954: 129.
- Frederiksholms Karosserifabrik v/ P. Olsen. Hvidovre komm. 1963: 232.
- Frederikshøj Brugsforening. 1953: 235.
- Frederikssund Andels Svineslagteri. 1969: 242.
- Frederikssund Autolager v/ C. A. Aasberg. 1967: 202.
- Frederikssund Autolakereri v/ Leo Olufsen. 1961: 110.
- Frederikssund Boghandel v/ Svend Neergaard. 1972: 219.
- Frederikssund Isenkram- og Udstyrsmagasin Vilh. Madsens Eftfl. ved E. Rode. 1916: 407.
- Frederikssund Jernstøberi & Maskinfabrik v/ Wm. E. Berntsen. 1962: 260.
- Frederikssund Kafferisteri, Indehaver Oscar Foght Sørensen. 1932: 32.
- Frederikssund Kontantforretning ved Karen Rasmussen. 1952: 54.
- Frederikssund Maskinsnedkeri og Listefabrik ved A. P. Nielsen. 1915: 28. 1949: 29.
- Frederikssund Mineralvandsfabrik ved K. Mortensen. 1932: 31. 1948: 150.
- Frederikssund Oliefyrr-Service ved Vagn Bengtsson. 1970: 252.
- Frederikssund Savværk & Pakkasefabrik (L. Christensens Sønner). 1943: 52. 1962: 181.
- Frederikssund Skibsværft ved Kristian Andersen. 1942: 50. 1943: 52.
- Frederikssund skilteatelier v/ K. Meltinus. 1951: 276.
- Frederikssund Sparekasse. 1970: 49.
- Frederikssund Træindustri ved Henry Jensen. Frederikssund, 1963: 215.
- Frederikssund Trævarefabrik v/ Jens Peter Thomsen. Oppe Sundby Komm. 1943: 186/187.
- Frederikssund Vinimport, Indehaver Oscar Foght Sørensen. 1932: 32.
- Frederikssund Vogn- & Karosserifabrik v/ J. P. Busch. 1947: 185.
- Frederikssundsvejens Bog- Papir- og Fotohandel v/ Cai Koefoed. 1961: 96.
- Frederikssundsvejens Ligkistemagasin v/ J. Rasmussens eftf. S. A. Lemvig. 1956: 109.
- Frederiksværk Aleeksport K/S v/ H. C. Pries. 1947: 103. 1969: 35.
- Frederiksværk Autolakering v/ Hans Bering. Kregme-Vinderød komm. 1961: 111.
- Frederiksværk betonindustri ved H. Nobel. 1955: 200, 238.
- Frederiksværk bogtrykkeri og Frederiksværk og omegns ugeblad samt Halsnæs bogtrykkeri og Halsnæsposten ved Alf Jensen. Hundested komm. 1962: 226. 1964: 255.
- Frederiksværk Caravanecenter ved I. og A. Elmvang. Frederiksværk. 1972: 178.
- Frederiksværk Farve og Tapet v/ Carl Otto Hansen. 1966: 152.
- Frederiksværk Isenkramforretning ved O. Raaschou Nielsen. 1934: 91. 1947: 12. 1952: 144. 1957: 118. 1959: 179/180. 1963: 215/216. 1966: 71.
- Frederiksværk og Omegns Installationsforretning ved Hartvig Rasmussen. 1943: 75.
- Frederiksværk Smede- og Maskinværksted ved Werner Larsen. 1949: 45.
- Frederiksværk Sparekasse. 1970: 49.
- Fredmo-Kød v/ F. Hansen & M. Kristensen. 1969: 126.
- Fredsted & Co.'s Eftf. I/S. 1972: 9.
- Freesia v/ W. L. Olsen. Aarhus. 1945: 115.

- *Freesia Blomster ved K. de Voss og E. Langhans Gentofte. 1970: 224. 1972: 206.
- Freiberg, Johannes. Rødovre. 1966: 128.
- Freightair v/ A. Frederiksen. Tårnby. 1971: 57.
- Freight Service I/S v/ Knud Stærke og Co. Nakskov. 1970: 125. 1971: 228.
- Freja Konservesfabrik ved Poul Salomon- sen. 1935: 182.
- Frejaparkens Tapet- og Farvehandel v/ Erling Jensen. Esbjerg. 1955: 172.
- *Frejlev Sparekasse, Filial af Aalborg Bys og Omegns Sparekasse. Sønderholm- Frejlev komm. 1961: 10. 1972: 152.
- Frellsen, I. M., indehaver: Ole Frellsen. Roskilde. 1954: 167. 1970: 264. 1972: 221.
- Frem Cykler-Autocykler og Motorservice v/ P. Nørmark Jensen. 1957: 146.
- Frem Fiskeeksport v/ Harald Espersen og Viggo Brøchner. Aarhus. 1943: 194. 1948: 10.
- Frem's vaskeri og kitteludlejning v/ A. H. Rasmussen. Kolding. 1959: 236.
- Fremad Expres v/ J. Rasmussen. Odense. 1969: 28.
- Fremo v/ Hans Fr. Wind. Gladsaxe Komm. 1946: 154.
- Fremtidens hushjælp v/ G. Refnov. Øl- stykke komm. 1961: 111.
- Fremtidens Indkøbscentral v/ G. Refnov. Ølstykke. 1969: 9.
- Frenderup Brugsforening. 1889: 292. 1903: 143. 1904: 111. 1906: 108 (2 Anm.). 1911: 215. 1913: 128. 1915: 29. 1918: 141. 1924: 58. 1925: 59/60. 1927: 57. 1930: 73. 1932: 170. 1934: 65. 1937: 97. 1949: 62. 1971: 193.
- Frenderup Maskinfabrik v/ Olsen og Klausen. Grevinge komm. 1956: 19. 1962: 159. 1968: 99.
- Freni v/ F. Petersen og L. Nielsen. Fre- densborg. 1971: 197.
- Frese & Kann. 1967: 21.
- Frese, Børge, og Sønner I/S. Slagelse. 1972: 177, 229.
- Frese, L., & Sønner. Frederiksberg. 1947: 183. 1958: 143.
- *Freses Metalstøberi og Metalvarefabrik I/S. Slagelse. 1956: 262. 1962: 182. 1972: 142.
- Frestor Maskinfabrik v/ Ansgar Bech Jør- gensen. Holme Tranbjerg komm. 1964: 253.
- Freudenthal, C. F. V., og Søn. 1940: 63. 1948: 2.
- Friangs Optik ved Valdemar Friang og Børge Johansen. 1961: 5.
- Fri-Artik, I/S, ved N. O. Studstrup og Co. Tårnby komm. 1961: 198.
- Friberg & Co. Hørsholm. 1971: 247.
- Friberg, J., og Sønner. Gladsaxe komm. 1962: 139, 146, 157. 1972: 209.
- Fri boat trading v/ B. T. Friis. Dragør. 1972: 137.
- Friberg, V. Søllerød komm. 1960: 69. 1967: 180.
- Fridericia, J. 1971: 15.
- Fridericias, Holger, 2. Eftf. 1961: 38.
- Friderichsen, J. D. Lyngby-Tårnbæk. 1966: 159.
- *Frie Andelsmejeri Rangstrup, Det. 1923: 204. 1934: 53/54 (5 Anm.). 1936: 277. 1972: 37.
- frie Guldsmed, Den, v. Inge Asmussen. Frederiksberg komm. 1961: 20.
- Friedberg, E. 1970: 248.
- Friedman, F., & Søn. Gentofte komm. 1964: 13.
- Frier & Torstved. Aarhus. 1951: 43.
- Frifoks v/ E. Fredrich. Frederiksberg. 1967: 247.
- Fri Form-Valholm keramik v/ Jensen & Weisenfeldt Jensen. Frederiksberg. 1968: 31.
- Frigast, E., & Co. 1945: 155. 1949: 147. 1958: 191.
- Frigator v/ A. Hertz Lyngby-Tårnbæk. 1966: 12.
- Frigga, A., & Karl J. Skodberg. Aalborg. 1938: 82. 1963: 211.
- Frigiking v/ Børge Langhoff. 1967: 154.
- Frigoplate v/ F. W. Fjelstrup. 1960: 218. 1962: 142. 1970: 119.
- Frihavns Skibsprovianteringsforretning ved C. V. Lohse. 1950: 128. 1956: 127.
- Fri-Høj's Maskinhandel v/ Fr. Højerup. Kolding. 1963: 240.
- Friis og Co., Interessentskabet. Gamborg komm. 1953: 198. 1966: 100.
- Friis & Mathisen. Esbjerg. 1932: 113. 1964: 157.
- Friis og Søn, ved Erich og Jens Friis. Har- derslev. 1938: 163.

- Friis, Axel Ditlev, Vejle. 1895: 146. 1906: 125. 1917: 42.
- Friis, Christian, & Co. Gentofte. 1970: 106.
- Friis, H., Bogtrykkeri I/S. Rødovre. 1962: 153.
- Friis, J., & Co. Grenaa. 1889: 389. 1890: 88, 97.
- Friis, Niels Christian, og Sophus Madsen. Odense. 1900: 146.
- Friis, Otto, Bog- og Papirhandel. Skive. 1924: 69. 1955: 266. 1966: 174.
- Friis', P., Eft. Maaleværktøjsfabrik. 1951: 138.
- Friis, Poul, og søn. Hjarup komm. 1965: 72.
- Friis Eftf. ved M. Holger Hansen. 1962: 123. 1967: 85.
- Friis's, Hans, Efterf. Silkeborg. 1919: 29. 1925: 272. 1945: 9. 1947: 169. 1950: 189. 1955: 18.
- Friis', Jens, Søønner. 1933: 172.
- Friis-Hansen, Ejnar, & Brdr. Friis-Hansen A/S, I/S. 1971: 41.
- Friis-Møller, M., og Co. 1928: 169.
- Friis-Petersen, H., Eftf. v/ Robert Pedersen og Søn. Århus. 1969: 51.
- *Frijsenborg-Faurskov Birks Spare- og Laanekasse. Hammel. 1889: 210. 1890: 45. 1891: 128. 1894: 12. 1895: 159. 1898: 186. 1906: 237. 1912: 318. 1913: 274. 1918: 129, 202/203. 1920: 216. 1927: 238/239. 1938: 246. 1939: 169. 1941: 114/115. 1943: 38. 1946: 159. 1948: 176. 1951: 164. 1956: 104, 235. 1957: 112. 1959: 132/133. 1962: 56. 1966: 156. 1969: 50. 1970: 33. 1972: 67.
- Frikke, Ib. Århus. 1967: 128.
- Frilander, Poul. 1956: 91.
- Frimic v/ Palle E. Carlsen. 1971: 138.
- Frimodt, Jørgen, & Co. 1946: 204. 1947: 50. 1951: 33.
- Frimodts, J., Forlags Eftf. 1964: 29.
- Frimærke Abonnementer Skandia v/ H. J. Sørensen K/S. Nr. Herlev. 1972: 41.
- Frimærke-Børsen v/ Jørn Nybo. Ringsted. 1969: 80.
- Frimærkehuset ved V. Falkenberg. 1926: 150.
- Frimærkehuset Aarhus v/ B. Jensen og G. Holm. Århus. 1968: 209.
- Frimærke Nyt v/ Bent H. Christensen. Århus. 1970: 191.
- Frisenborg Fabrikker, Interessentskabet. 1923: 251.
- Frisk Fisk v/ Gaardbo & Dahl. Frederikshavn. 1949: 31/32.
- Frisk Fisk v/ Hans Meyer. 1968: 73.
- Frisk v/ J. Carstensen. Tikøb. 1966: 51.
- Friske Radiomænd, De, v/ Leif Strøm. Gentofte. 1972: 194.
- Frisørsalonen Cosmetik v/ Gerda Henriksen. Tisvildeleje. 1937: 75.
- Frisørsalonen Edelweis v/ Edel Christensen. Skjern Komm. 1945: 103.
- Frisørsalonen Ekko v/ D. & P. Milbrat. 1933: 79 80.
- Frisørsalonen Fr.d.7'sgade 4 ved Jenny Christensen & P. Olsen. 1958: 10.
- Frisørsalonen Hos Rita ved R. Theilslund og B. Mortensen. Lyngby-Tårnbæk komm. 1963: 131.
- Frisørsalonen Langenæs v/ Inger Krogh Nielsen. Århus. 1958: 183.
- Frisørsalonen Maison Silhuett v/ Bjørn Dahl. 1963: 148.
- Frisør Sommer, I/S. 1959: 109.
- Fritidsmagasinet v/ O. W. Pedersen. Herlev komm. 1962: 54.
- Fritid til Søs v/ G. Schwiegershausen. 1970: 54.
- Fritze & Hansen. 1957: 233.
- Fritzsche, C. E., Kongelig Hofglashandel. 1948: 130, 165.
- Frøco v/ Svend From. Gentofte komm. 1962: 98.
- From & Co. 1942: 188. 1947: 195.
- From's materialhandel, drogeri Eremitage v/ C. J. From. Gentofte. 1972: 92.
- Frona v. Hans From. Nakskov. 1954: 159.
- Frost og Kjelgaard I/S. Glostrup. 1969: 176.
- Frost, C. M., & Co. 1939: 119. 1945: 31. 1948: 115. 1952: 34. 1967: 246.
- Frost, S., & K. Nielsen. Glostrup. 1967: 137.
- Frostholm & Petersen. Rødovre komm. 1961: 158. 1969: 53.
- Frottex Børnetøj v/ Leif Jespersen. Herlev. 1971: 58.
- Fru Mobeck og Datter. Frederiksberg komm. 1955: 11.
- Fru J. Winthers 2. Eftf. v/ Grethe Andersen & Co. Odense. 1954: 225. 1971: 120.
- Fruedal Træindustri v/ T. Holst Elhegn. Sædder komm. 1966: 121.

- Fruemagasinet v/ Helene Schmidt. Næstved, 1967: 263.
- Fruens Bøge Cementvarefabrik ved J. K. Jakobsen. Dalum. 1925: 9.
- Fruering-Vitved Sognes Spare- og Laanekasse. 1891: 48. 1892: 42. 1897: 98. 1898: 66. 1899: 153. 1902: 122. 1904: 179. 1905: 83. 1906: 120. 1907: 227. 1908: 131. 1911: 177, 253. 1912: 114. 1918: 248. 1925: 145. 1930: 153. 1933: 69. 1933: 65. 1949: 67. 1952: 169. 1966: 210. 1967: 186/187.
- Fruerne V. og G. Harder Graversen. Gladsaxe. 1962: 157.
- Fruernes Magasin - Store størrelser ved Rigmor Olsen. Nykøbing F. 1969: 74.
- Fruernes Udsalg ved H. Overgaard-Madsen. 1957: 234.
- Frugtavler Rasmus Dall. Bjært Station, Sdr. Bjært Sogn. 1926: 145.
- Frugtcentralen v/ Hans P. Feddersen og søn. Tønder. 1957: 154. 1969: 59.
- Frugt Centralen ved A. Hansen. Haderslev. 1929: 61.
- Frugt-Centralen v/ Robert Hansen. Vejle. 1956: 138, 261.
- Frugt En Gros v/ P. Poulsen, K. Finsen & Co. Odense. 1972: 182.
- Frugtexport-Unionen. 1966: 156.
- Frugtforretningen Nørreport v/ Lars Østertergaard. Ålborg. 1964: 121.
- Frugtforretningen »Oasen« v/ P. E. Strand Nielsen. 1960: 77.
- Frugtforretningen Viola ved E. G. Syndergaard. Aalborg. 1923: 120.
- Frugtforretningen Øbro ved Emmy og Orla Christiansen. 1949: 201.
- Frugthuset ved Carl O. Sørensen. Silkeborg. 1933: 185.
- Frugthuset Flora ved C. P. Sørensen Klausen. Frederikshavn. 1913: 301.
- Frugtimporten ved T. Frederiksen og Sv. Johansen. Nykøbing F. 1945: 87.
- Frugtimporten ved Niels Christian Jensen. Horsens. 1931: 83.
- Frugt-Importen Nord v/E.Nielsen. Ålborg. 1968: 184/185.
- Frugt- & Kartoffellageret v. H. J. Brodersen. Kolding. 1927: 183. 1928: 17.
- Frugtlageret v/ Victor Andersen, Silkeborg. 1962: 113/114.
- Frugtplantagerne i Gl. Hestehauge ved Eiler Treschow. Svendborg. 1961: 242.
- Frugtplantagerne Gamle Hestehauge Depot for Frugtvine (Filial) ved Harris Weber. 1937: 206.
- Frugtvognen v/ J. Christiansen og K. Hansen. 1966: 164.
- Frydenberg, I/S. Ringe. 1964: 63.
- Frydenlund & Søgaard Jensen I/S. 1963: 243.
- *Frydenlund, G. W., & Søn. 1889: 110. 1922: 220. 1972: 185.
- Frydenlund Byggeforretning, Frydenlund Trælsthhandel ved B. Jepsen. Rønne komm. 1949: 205.
- Frydenstrand ved V. K. Jørgensen og K. Bolvig Knudsen. Glostrup Komm. 1945: 73. 1947: 58.
- *Frydkær, T., & Co. Rødovre 1970: 249. 1971: 88. 1972: 36.
- Früchten, M., & Søn. 1937: 112, 137.
- Frühwirth Trykstøberi's Eftf. v/ Ingeniør N. T. Bloch, Herlev komm. 1962: 191.
- Frysen Køleindustri, I/S, Hundested Havn ved J. Chr. Vinther og Aage Laursen. 1972: 164.
- Fræer, Seilstrup og Omegns Brugsforening. 1898: 182. 1905: 57. 1910: 73. 1912: 77. 1915: 64. 1921: 98. 1924: 39. 1932: 151. 1936: 158. 1957: 15, 113.
- Fræhr ved Gørding Fræhr og Peter Fræhr. Sommersted. 1940: 60.
- Frøbjerg Forbrugsforening. 1903: 14, 147. 1907: 95. 1908: 40. 1909: 16. 1910: 16. 1911: 46. 1912: 47. 1913: 70. 1914: 18. 1915: 31. 1916: 22. 1917: 146. 1918: 68. 1919: 79. 1920: 60. 1925: 290. 1927: 31. 1928: 53. 1929: 92. 1930: 273. 1932: 34. 1933: 60. 1934: 93. 1935: 84. 1938: 103. 1939: 125. 1943: 263. 1953: 38. 1958: 76. 1960: 216. 1963: 232. 1964: 253. 1966: 56. 1967: 31. 1968: 64. 1969: 98'99. 1970: 98. 1971: 73. 1972: 14.
- Frøhandelen i Nykøbing Falster ved Bjarne Mortensen. 1971: 175.
- Frøken Clara Hansens Systue. 1948: 95.
- Frøkjær, J. P., Papirhandel. Esbjerg. 1933: 187. 1968: 102.
- Frøkjær, J. P., v/ Jens Peder Christian Frøkjær. Esbjerg. 1938: 250.
- Frøkjær Maskinforretning v/ H. Jørgensen. Hørslevbole. 1969: 96.
- Frølund, Wittrup & Co. Horsens. 1894: 51.
- Frømsdorf, R. Kallundborg. 1901: 78.
- Frø og Säteknik v/ Bergenhammer Møller. Hjørring. 1970: 160.

- Frøs Herreds Grovwareforening. Skodborg J. 1967: 120/121.
- Frøs Herreds Sparekasse. Rødding. 1947: 91, 205. 1950: 59. 1958: 98/99, 211. 1962: 145. 1963: 60. 1969: 221/222. 1972: 49.
- Frøsig's Eftf. I/S. 1965: 50.
- Frøsig's, J. C., Eftf. v. Hans Nielsen. Ølgod. 1968: 82.
- Frøslev-Møllerup Spare- og Laanekasse. Frøslev Skole. 1889: 356. 1913: 137. 1918: 299. 1922: 231. 1934: 192. 1938: 188. 1939: 36/37. 1948: 208. 1950: 188. 1956: 174. 1959: 203. 1960: 187. 1961: 159. 1965: 46. 1969: 142. 1972: 12.
- Frøslev Savværk og Emballagefabrik v. Johannes Carlsen. Bov komm. 1952: 214.
- Frøstrup Brugsforening. 1929: 170. 1935: 295. 1938: 129. 1940: 104. 1942: 56. 1947: 75. 1954: 101. 1958: 143. 1960: 264. 1962: 17.
- Fuglebakken's Auto v/ Gunnar Møller. Fr-berg. 1964: 175.
- Fuglebjerg Boghandel ved H. Kjeldskou v. Andersen. 1945: 124. 1946: 45.
- Fuglebjerg Tømmerhandel ved G. Krog-Meyer. 1970: 31.
- Fuglebjerg Viktualieforretning v/ Elisabeth og Poul Andersen. 1959: 25.
- Fuglede Keramik- og Lervarefabrik v/ Steffen Harris Nielsen. Store Fuglede. 1969: 213.
- Fugleforretningen Dyrevennen v/ Ellen Ingrid Sjøbeck. 1966: 152.
- Fuglekammeren v/ Orla Sørensen. Aarhus. 1948: 155.
- Fuglsang Savværk v. H. Reimar Nielsen. Lading Komm. 1948: 109.
- Fuglsang Savværk I/S v/ Richard Petersen og Tido Wedell. Lading. 1971: 172.
- Fuglsang, Sophus, Export-Maltfabrik I/S og Compagni. Haderslev. 1971: 76.
- Fuglse Brugsforening. Fuglse pr. Holeby. 1967: 13, 144.
- Fugmann, Vilh., & søn. Frederiksberg. 1965: 67, 115.
- Fuhrmann's Fred. Bogbinder. 1959: 22.
- Fuhrmann's Papirvarefabrik. Odense. 1959: 22.
- Funder Autohandel og reparation v/ Harald Boldsen. Silkeborg. 1969: 158.
- Funder Autolak v/ Orla Hensel. Silkeborg. 1959: 158.
- Funder Auto Service ved Orla Pape. 1969: 171.
- Funder Glasfiber v/ Orla Hensel. Silkeborg. 1969: 158.
- Funder, Chr., & Co. 1946: 149.
- Funder, Thomas, & Co.s Cementmurstensfabrik. Hundslund. 1905: 262. 1907: 128.
- Funder Sogns Brugsforening. 1898: 135.
- Funder Tæppemarked v/ Anders Søndergaard. 1970: 79.
- Funder-Schmidt og Madsen. Odense. 1954: 58.
- Fundo v/ Ulf Brøste. 1965: 50. 1971: 22.
- Funex v/ Joen Wengel Joensen, Svendborg. 1965: 212.
- *Funk, Andr. Nexø. 1919: 102. 1922: 12. 1971: 118. 1972: 51.
- Funk's, Andr., Eftf., Boghandel ved Poul Hansen og Bent Jørgen Hein-Olsen. Nexø. 1972: 51.
- Fusagers Boghandel's Eftf., Herning Kontorforsyning v/ W. Birkelund. 1969: 81, 214.
- Futura Radio, I/S, v/ Gunner Christian Hansen og Carl Jørn Jensen. Rødovre. 1966: 119. 1967: 164.
- Futura Service, I/S v/ Hansen & Szabo. 1968: 142.
- Fuur Andelsbageri. 1919: 246. 1920: 214. 1924: 258. 1925: 120. 1930: 172. 1934: 18. 1935: 272. 1947: 188. 1956: 178.
- Fuur Andelsmejeri. 1948: 123. 1949: 83. 1966: 196. 1967: 32.
- Fuur Brugsforening. 1937: 235. 1942: 94. 1943: 267. 1945: 50. 1949: 189. 1950: 112. 1952: 12. 1954: 233. 1958: 245. 1972: 24.
- Fuur Øes Spare- og Laanekasse. 1889: 61. 1893: 106. 1895: 20, 157. 1896: 153. 1897: 59. 1898: 64. 1899: 171. 1901: 186. 1903: 129. 1911: 54, 198. 1914: 231. 1918: 246. 1924: 205. 1925: 120. 1928: 181. 1934: 19. 1937: 163. 1938: 188/189. 1940: 143. 1941: 176. 1944: 170. 1946: 158. 1949: 189. 1953: 205. 1954: 149. 1958: 149. 1959: 155. 1960: 44. 1961: 164. 1963: 140. 1964: 153, 180. 1966: 6, 145. 1970: 165. 1972: 24, 118/119.
- Fyldepenne (se senere).
- Fynbo-Hiuse v/ Hans Flemming Pedersen. Odense. 1972: 18.

- Fyns A.-V. Service I/S v/ Magnus og Mogens Merlin. Odense. 1970: 237.
- Fyns Akvarie-Centrum v/ P. H. Poulsen. Odense. 1972: 200.
- Fyns Andels-Fjerkræslagteri A. m. b. a. Randers. 1972: 195.
- Fyns Andels-Fjerkræslagteri. Svendborg. 1938: 81, 241. 1955: 6, 104. 1959: 187. 1960: 258. 1961: 236. 1964: 128. 1967: 241. 1969: 151. 1970: 20, 135, 265.
- Fyns Antenneservice v/ E. Prip Jensen. Harndrup. 1970: 35.
- Fyens Automat- og Kantine Service v/ Jørgen Nielsen og Egon Pedersen. Odense. 1962: 215/216.
- Fyns Automat og Kantine Service ved Jørgen Nielsen og Egon Pedersen. Korup-Ubberup komm. 1968: 11.
- Fyns Automobil-Import v/ Hans Werner Hansen. Odense. 1956: 262.
- Fyns Binderi-Central v/ Svend Thobocarlson. Odense. 1950: 9.
- *Fyns Børste- og Kostefabrik v/ Richard Hecter og Valborg Peterhånsel. Odense. 1957: 7. 1972: 157.
- Fyns Børste- og Kostefabrik v/ Tom Hecter. Odense. 1972: 157.
- Fyns Chokolade- og Konfektur-Depot ved Axel Wiggers. Odense. 1920: 189.
- Fyns Cykle-Forsendelse, Axel Dahl. Odense. 1906: 61.
- Fyns Cylinder-Service v/ B. H. Larsen. Odense. 1968: 135.
- Fyns Dybfrost ved Helmer Dethlefsen. Odense. 1969: 243.
- Fyns El-Compagni I/S v/ Aktieselskabet Axel Meyer & Co., Odense, og firmaet Iversen & Christensen, aut. elektr. Installatører. Odense. 1972: 108.
- Fyns Elektromotor v/ T. Christensen. Svendborg. 1971: 135.
- Fyns El Motorreparation ved Troels Skjoldborg Petersen. Odense. 1963: 216.
- Fyns Emballageforretning v/ Axel Pedersen. Lumby komm. 1960: 251.
- Fyns Emulsionsfabrik ved Ove Valdemar Irgens Hansen. Svendborg. 1931: 78.
- Fyns Fin Frost ved Helmer Dethlefsen. Odense. 1969: 243.
- Fyns Fiskekonserves ved Laurits Hansen. 1919: 9.
- Fyens Fjernsyns Service v/ Ejgil Jørgensen. Odense. 1961: 157.
- Fyens Frugtimport v/ Fritz Petersen. Aarhus. 1950: 70, 90.
- Fyns Frølager v/ O. R. S. P. Jørgensen. Odense. 1950: 68. 1951: 14.
- Fyns Gravøranstalt v/ Peter Christensen. Odense. 1964: 232.
- Fyns Gulvafretning, Kommanditselskab. Odense. 1971: 227.
- Fyns Gulvservice ved Carstens Petersen. Assens. 1961: 173.
- Fyns Gummivare Fabrik ved Rye Jørgensen. Odense. 1941: 151. 1942: 11.
- Fyns HI-FI Center v/ Friis Jensen. Odense. 1969: 190.
- Fyns Jordbor v/ Preben S. Petersen. Gelsted. 1969: 208. 1970: 19.
- Fyens Kaffesurogat- og Cikoriefabrik, Interessentskabet, Frue Landsogn. 1920: 190. 1924: 181.
- Fyens Kartoffelmelsfabrik ved Peter Heide og Johs. Hansen. Hjallesc. 1918: 146.
- Fyens kemiske Tæpperenseri v/ Peder Haunstrup Pedersen og Poul Pedersen. Odense. 1953: 122.
- Fyns Konsum. Otterup. 1966: 221. 1967: 96.
- Fyns Kontor & Butiksmontage v/ Ellen Edelbo. Svendborg. 1960: 288.
- Fyns Kontor- og Industri-Rengøring v/ Aksel Jensen. Odense. 1971: 134.
- Fyns Krydderi & Olie Import ved K. Petersen. Ringe Komm. 1946: 103.
- Fyns Kunstklinker v/ E. Møller Nielsen. Odense. 1968: 89.
- Fyens Lakerings Industri v/ — E. Bøgeholm Hansen. Dalum komm. 1964: 16.
- Fyns Landbrugscentral ved Niels Laurits Felsby. Odense. 1942: 10.
- Fyns Luftringe, Johs Falck-Nissen. FLN Autogummi. Service Center. Kolding. 1971: 38.
- Fyens Luftringefabrik v. Th. Nissen. Odense. 1930: 128. 1937: 233. 1958: 117. 1961: 24. 1965: 147.
- Fyens Lyskopierings Anstalt v/ K. Lumby Rasmussen. Odense. 1956: 131.
- *Fyens Lystryk v/ Ole Bubandt. Odense. 1967: 75. 1972: 248.
- Fyns Maskinfabrik v/ E. Prip Jensen. Harndrup. 1970: 35.

- Fyens Maskinforretning ved Axel Nyborg. Odense. 1927: 58.
- Fyns Mejeriselskab. Dalum komm. 1967: 215. 1968: 96.
- Fyns Mejeriselskab - FA O K a. m. b. a. Odense. 1971: 98. 1972: 116.
- Fyns mekaniske Stenhuggeri ved Brødrene Hilding og Herbert Johansson. Dalum komm. 1952: 251.
- Fyns Metalkunst, I/S, v' Jacob Sørensen og Ole Wøldike Petersen. Ringe komm. 1969: 76.
- Fyens Modemagasin v/ E. Wøidemann. Odense. 1958: 51.
- Fyns Montage-Service I/S v/ Kaj Andersen og Poul Lilja Petersen. Fåborg komm. 1971: 56, 109.
- Fyens Møbelindustri ved H. B. Andersen. Agedrup komm. 1950: 205.
- Fyns Møbel- og Tæppeservice v/ Jensen og Rasmussen. Odense. 1966: 37.
- Fyn's Olieforretning ved Olaf Haahr. Nyborg. 1964: 199.
- Fyns Oliefyrservice v/ E. Prip Jensen. Harndrup. 1970: 34.
- Fyns Plastic Industri v/ Erling Mortensen. Fåborg. 1960: 131.
- Fyens Plæneklipperservice v/ Vagn G. Schultz. Odense. 1962: 218.
- Fyns Pool Center ved Poul Rasmussen. Veflinge. 1970: 185.
- Fyns Porcelænsbrønderi v/ A. Haas. Odense. 1965: 88.
- Fyns Protokolfabrik v/ B. O. Neldeborg. Odense. 1966: 24.
- Fyens Pølsefabrik v/ Viggo Faltum. Odense. 1954: 225.
- Fyns Radiolager ved Vagn Sørensen. Odense. 1940: 119. 1947: 199. 1951: 124. 1962: 1, 171, 230. 1963: 33, 102. 1965: 166. 1966: 43.
- Fyens Salatfabrik v/ Viggo Faltum. Odense. 1954: 225.
- Fyens Skalleexport limitt. Odense Sect. Hans Landsogn. 1916: 411. 1941: 26. 1949: 12. 1950: 9.
- Fyns Skjorte- og Konfektionsfabrik v/ Rudolf Lyhne. Odense. 1947: 32.
- Fyns Smørrebrød v/ Knud Bahnsen. Odense. 1962: 100.
- Fyns Staalvindue-Fabrik v/ P. Risc Sørensen. Odense. 1934: 140.
- Fyens Stiftsbogtrykkeri ved Aage Dreyer. Odense. 1942: 74. 1951: 173. 1962: 100.
- Fyens Stifts Reproduktionsanstalt ved Aage Dreyer. Odense. 1962: 100.
- Fyens Stilmøbelcenter ved Lars Marius Schmidt. Langeskov. 1972: 138.
- Fyns Svampe & Vaskeskind Import v. O. R. S. P. Jørgensen. Odense. 1949: 47. 1951: 14.
- Fyens Sæbe og kemisk tekniske Fabrik ved Chr. Nielsen. Odense. 1931: 235.
- Fyns Tarm Import v. Viggo Faltum. Odense. 1955: 196.
- Fyns Teglcenral. Stenstrup komm. 1966: 124, 158. 1970: 113.
- Fyns Tran Depot ved Auguste Deele. Dalum-Komm. 1943: 77.
- Fyns Træbyg, I/S v/ Orla Madsen og Knud Nielsen. Fjordager komm. 1967: 123.
- Fyns Tæppecenter v/ Aksel Jensen. Nyborg. 1970: 249.
- Fyns Tørvestrøelse v/ Knud Christensen. Dalum. 1967: 179.
- Fyns Undervogns Service v/-B. Rasmussen. Dalum komm. 1968: 95.
- Fyns Urimport v/ I. L. Rasmussen. Odense. 1953: 39.
- Fyns Varehus v/ Carl Hansen. Odense. 1945: 159.
- Fyns Varmemålerkontor I/S v/ H. Lauritzen m. fl. Odense. 1959: 202. 1971: 234.
- Fynsværkt, Interessentselskabet. Odense. 1968: 89/90.
- Fynsk Frugt, Kolding v/ Alfred Børring. 1962: 187.
- Fynsk Land Spegepølse v/ V. Faltum. Odense. 1959: 105.
- Fynsk Mælk a. m. b. a. Odense. 1972: 112.
- Fynsk Ostelager ved Oluf Johannes Olsen. 1937: 111.
- Fynsk Skumgummi, v/ brdr. Foltmar. Odense. 1953: 203.
- Fynsk og Sønner I/S. Nordborg komm. 1969: 244.
- fynske Guldsmiede, Den, ved Peter Christensen. Odense. 1953: 36.
- fynske Møbelhaller, De, v/ Svend Hansen. Odense. 1953: 133.
- fynske Sukkervarefabrik, Den, v/ F. Røpke. Odense. 1948: 85.

- Fyenske Tapetlager, Det, v/ A. Bjørnsen Petersen. Odense. 1934: 141.
- Fygi Gummivare Import ved Rye Jørgensen. Odense. 1941: 151. 1942: 11.
- Fygi Hygiejne Depot ved Rye Jørgensen. Aarhus. 1941: 155.
- Fyhn, Hans, Køler & Metalvarefabrik. 1932: 96.
- Fyldepenen ved J. C. Carlsen. Aarhus. 1938: 36.
- Fyldepenne-Centralen ved Knud E. Pedersen Lind. Aarhus. 1930: 257.
- Fyldepenne-Centralen. G. Schrøder. 1936: 236.
- Fyldepenne-Depotet E. Hye-Knudsen. 1939: 48.
- Fyldepenne Huset v/ Preben Falkenstjerne. Aarhus. 1945: 8.
- Fyldepenne-Magasinet v/ J. C. Carlsen. Århus. 1967: 56.
- Fyldepenne Magasinet ved C. A. Cederstrøm. Horsens. 1958: 228.
- Fyldepenne-Magasinet ved Harald Leth Danielsen. Holstebro. 1949: 140.
- Fyldepennemagasinet v/ Hilda Hansen. Svendborg. 1937: 207.
- Fyldepenne-Magasinet ved H. Steen Jensen. Haderslev. 1956: 115.
- Fyldepennemagasinet ved N. P. Pedersen. Fredericia. 1942: 161.
- Fyldepenne- og Radiomagasinet v. Folmer Torp. Roskilde. 1943: 119.
- Fyn: se Fygn.
- Fynbo & Nygaard. Horne-Asdal komm. 1960: 12.
- Fynbo, Bent, Boghandel. 1971: 45.
- Fynboe, Herman, Lemvig. 1956: 216.
- Fynosan, Emil Hansen. 1948: 199.
- Fynsk: se Fyenssk.
- Fürsts, Frits Th., Effv. 1954: 121. 1958: 11.
- Fyrværkerifabrikken Nordlyset v/ Christen Olsen. Birket Komm. 1947: 187.
- Fælledvej Auto Service ved G. Svan og S. Kock. 1948: 98, 99.
- Fællesbestyrelsen for KFUM og KFUK i Danmark. 1959: 206.
- Fællesforeningen »Agrova«. Hinnerup, Vitlen-Haldum-Hadsten komm. 1964: 11/12.
- *Fælleslageret Ørum Djurs. 1962: 261. 1964: 44. 1972: 127.
- Fællesrugeriet Midtjylland. A.m.b.A. Haslund-Ølst komm. 1969: 71/72.
- Fællesvaskeriet Lolland-Falster. A.m.b.a. Maribo. 1951: 203, 217. 1964: 159, 205/206. 1967: 127. 1968: 88. 1969: 114. 1972: 117.
- Fällings, E. M., Bogtrykkeri. 1955: 38.
- Færch, Kaj, Hvidovre. 1971: 23.
- *Færdigbeton, I/S, Sønderborg v/ A/S Brok & Co. og Stenderup Jensen A/S. 1962: 44. 1972: 158.
- Færdigbeton, I/S, Sønderborg v/ A/S Henning Dall og Stenderup Jensen A/S. 1972: 158.
- Færdighus ved Ingolf Madsen. 1962: 206.
- Færge, Otto. 1938: 75.
- Færgeman, Johs., & Søn. 1948: 60.
- Færk & Duch, Boligmontering. Vinderup. Sahl komm. 1958: 187.
- Færøsk Export ved Svend Jørgensen. 1932: 120. 1942: 45.
- Fæsted og Omegns Brugsforening. 1921: 79, 308.
- *Fæster & Hansen, Herstedernes komm. 1966: 62. 1972: 119.
- *Fæster, Niels E., I/S, Høje Tåstrup. 1966: 226. 1967: 255. 1972: 135.
- Fønsalonen v/ N. P. A. Larsson. 1946: 22.
- Førslev Maskinfabrik v/ Chr. Jensen. Øde Førslev. 1966: 123.
- Førslev-Sneslev Sogns Spare- og Laanekasse. Sneslev Skole. 1889: 148. 1900: 180. 1903: 219. 1907: 93. 1908: 69. 1910: 102. 1925: 61, 207. 1931: 96. 1940: 50 (2 Anm.). 1952: 233. 1953: 10. 1956: 200. 1958: 259. 1961: 2.
- Første Danske v/ Aage F. Krebs. Taarnby komm. 1954: 15.
- 1/1 1957, Interessentskabet af, — City Garagerne v/ O. Helweg-Mikkelsen, S. A. Lillelund Nielsen og E. Kay Hansen. 1957: 92.
1. Juli 1971, Herning, I/S v/ P. G. Mai-bom & Co. Skawbo-Centret. Skagen. 1971: 185.
1. maj 1969, Interessentselskabet af, v/ Egon Olsen m. fl. Rødovre. 1970: 5.
- Føva v/ Leif E. Dueholm, Odense. 1964: 110.
- Føvling Brugsforening. 1927: 181. 1937: 124, 125.

- G. G. B. Slidbanen I/S v/ Nicolaj Christensen og Johannes Henrik Andersen. Sønderborg. 1958: 50.
- G. G. etalage v/ Ib Graadal & Finn Gade Holme Tranbjerg komm. 1965: 224.
- G. H. Dental-Gaze ved Peter Giese og Anders Sønne Henriksen. Søllerød. 1968: 41.
- G. I. A. Grønlands Import Agentur v/ J. Ejler Nielsen. Tårnby. 1967: 38.
- G. J. Trading v/ Edith Jensen. Gentofte. 1967: 269.
- GK-rengøring v/ Gunnar Kristensen. Holstebro. 1972: 5.
- GK-Trading, Roskilde I/S ved J. O. Groth & E. Kaastrup. Roskilde. 1972: 232.
- GM Design v/ Gunner Mortensen. Ringsted. 1972: 121.
- GN G. v/ Gunner Nielsen. Ballerup-Måløv. 1971: 198.
- G. P. Olieservice ved Georg Petersen. Ballerup-Måløv komm. 1961: 171.
- G. P. Spedition v/ Gregor & Georg Petersen. 1960: 172. 1968: 35.
- GPR-Trading v/ Per S. Grove-Stephensen. Frederiksberg. 1970: 28.
- GT Autotilbehør v/ Jørgen Rasmussen og Bent Kærgård. Hvidovre. 1972: 176.
- G. T. Gravering v/ Gorm Gjerulff og Torben Nedergaard Jensen. Århus. 1970: 181.
- GT Racing Shop v/ J. Krøll. 1970: 149.
- G. W.-Foto v. G. Werin. 1957: 77.
- Gaams of Copenhagen v/ Hans Brix. 1971: 133.
- Gaansager og Omegns Brugsforening. 1936: 277. 1937: 126, 149. 1949: 105.
- Gaarde Foderstofforening. Tistrup komm. 1968: 213.
- Gaarde & Skjoldby. Roskilde. 1966: 5.
- Gaarrestrup-Nielsen. 1943: 205.
- Gaarslev Sogns Spare- og Laanekasse. Gaarslev Sogn. 1889: 75. 1908: 51. 1911: 337. 1914: 188. 1917: 269. 1922: 193. 1925: 196. 1927: 201. 1933: 189. 1934: 126/127. 1935: 250. 1939: 19. 174. 1940: 20. 1941: 221/222. 1946: 144. 1954: 238. 1955: 196. 1957: 193. 1960: 185, 266. 1962: 154. 1963: 225. 1964: 182. 1965: 25, 163. 1967: 45. 1969: 225.
- Gåsebørsen v/ F. A. Heimann & Co. 1953: 256. 1964: 115.
- Gabena v/ Gudrun Sønderup. 1959: 92.
- Gabriel. Fredericia. 1949: 68.
- Gad, Jørgen Kornerup. 1947: 138.
- Gad's, Alfred, 2. Eftf. 1969: 3.
- Gads, G. E. C., Fond. 1954: 246. 1956: 211. 1961: 45. 1963: 243.
- Gads, G. E. C., Forlag og Boghandel ved G. E. C. Gads Fond. 1954: 246. 1956: 211. 1961: 45.
- Gads, Lorents, Bog- og Papirhandel. 1903: 160. 1940: 98/99. 1950: 181.
- Gadbjerg og Omegns Brugsforening. Give komm. 1967: 138.
- Gade & Co. 1915: 47, 134. 1935: 55. 1937: 24. 1950: 44. 1961: 12. 1967: 262. 1968: 4.
- Gade, Vilh., & Søn. Aalborg. 1924: 230. 1926: 32. 1960: 115.
- Gades, Hans, Harbour Pilots Successor v/ Erik Henningsen. 1965: 76.
- Gadegaard, H., & Søn. Lindholm. 1969: 51. (2 anm.).
- Gadstrup Brugsforening. 1964: 59.
- Gajhed & Thorsen, Skibsbyggeri, Skagen. 1968: 160, 162.
- Gala Ost (Gala Cheese) v/ A. Laderrière. 1965: 21.
- Galenica v/ Ole Lester og Tage Enkelund. Farum. 1966: 213. 1967: 93.
- Galerie Alliance ved Vibeke Schiørring. 1969: 135.
- Galerie Art Moderne ved Bente Hardenfelt. 1963: 165.
- Galerie Chapé v. Egon Pedersen 1966: 120.
- Galerie Euroart v/ Tom H. Birch. Fredensborg-Humlebæk. 1971: 164.
- Galerie Gl. Strand ved Erik Petersen. 1961: 126.
- Gallerie Gatto v/ Berith Tollet. 1962: 196.
- Gallery Glass ved Hermann Bodholdt Olsen. 1971: 208, 231.
- Galleri Noa-Noa v/ Inge Skovbye. 1965: 179.
- Galerie M. ved Kai Madsen. 1971: 86.
- Galerie Rundetaarn v/ H. Ferdal. 1964: 116.
- Galleri Strandgade v/ Kristen Andersen og Marit Borello. 1966: 108.
- Galleri Ung Kunst v/ Poul Clemens. Århus. 1968: 77.
- Galleri Unique ved Inga Lolek. Esbjerg. 1971: 51.
- Gallerismer ved Finn Schlichtkrull og Steffen Bruun. 1972: 125.
- Gall og Brams. Thorslunde-Ishøj komm. 1969: 218.
- Gall og Hansen, Malermestre. Gladsaxe. 1971: 239/240.

- Galla skilte v/ Graversen & Waltoft. Aarhus. 1966: 173.
- Galle, Erik. 1948: 114.
- Galten Børnetøj og Trikotage v/ Karin Mønster og Birgit Hedegaard. 1970: 247.
- Galten Jernstøberi og Maskinfabrik ved L. M. Laursen. 1916: 386.
- Galten og Omegns Brugsforening. 1908: 132. 1910: 82. 169. 1911: 56. 1912: 55. 1913: 49. 1930: 53. 1931: 64. 1934: 48. 1935: 89. 1936: 70. 1937: 58. 1938: 39. 1939: 86. 1940: 59. 1944: 204. 1950: 72. 1952: 79. 1953: 92. 1955: 57. 1959: 84. 1963: 51. 1965: 60. 1967: 30.
- Galten Installationsforretning ved Sv. Lykke Mikkelsen. Galten, Storrings-Stjær-Galten komm. 1960: 9.
- Galten Sparekasse. 1968: 107. 1971: 39.
- Galvani ved Poul Jespersen. Herstedernes komm. 1957: 245.
- Galvanisk Laboratorium ved Mogens Bjørn-Andersen. 1965: 181.
- Galvano Kemi v/ Leif Simonsen. Køge. 1970: 40. 1972: 103.
- Galvano-Plast v/ A. Pedersen. Bjæverskov. 1970: 178.
- Gambriinfabrikken, Haslev, ved Niels Viuff. 1943: 140.
- Gamél, A. C. 1889: 31. 1903: 72. 1904: 109. 1906: 277. 1924: 50, 149, 196. 1926: 242. 1928: 149. 1929: 8. 1939: 3. 1943: 179. 1944: 193. 1947: 118. 1949: 182.
- Gamle Guldsmedie, Den, v/ S.-Aa. Mortensen. Vejle. 1969: 9.
- Gamle Hestehauge, Odense, ved Th. Andersen, I. C. Dreyer og Nels Ove Andersen. Odense. 1941: 47. 1972: 17.
- Gamle Kaffebrænderi, Det, v/ G. Warburg Kristensen. Nørresundby. 1962: 235.
- Gamle Kleinsmedie, Den, v/ Jørgen Falk Gregersen. Slagelse. 1968: 156.
- Gamle Købmandsgaard, Den, v. L. Johs. Klausen. Nyborg. 1954: 98.
- Gamle Stil, I den, v. G. Borchsenius. Frederiksberg. 1954: 89.
- Gamle Vognmandsgaard, Den, ved N. P. Petersen. 1928: 148.
- Gl. Holmstrup Jern- og Metalstøberi v/ Jernstøber Sophus Rasmus Marquertsen. Slagelse, Sct. Peders landsogns komm. 1950: 88.
- Gl. Rye Sparekasse. 1969: 19, 135.
- Gl. Skørping og Omegns Brugsforening. 1916: 341. 1919: 242. 1922: 209. 1923: 174. 1934: 240. 1936: 88. 1957: 62.
- Gammelby brugsforening. Horsens. 1967: 67, 117.
- Gammelby Slagge- & Cementvarefabrik v/ N. Mathiasen. Esbjerg. 1953: 17.
- Gammelgaard, P., & Søn. Aarhus. 1947: 129. 1956: 82.
- Gammelgaard sko, I'S. Lemvig. 1964: 94.
- Gammelholm Vask-Rens v/ Sv. Nielsen. 1972: 237.
- Gammelholms Pakkasefabrik og Trælstandhandel ved H. M. Brinch-Nielsen. 1942: 213.
- Gammelholms Sækkelager v/ Sv. E. Hansen. 1939: 202. 1960: 62.
- Gammelholms Tapet- og Farvehandel ved Noel Sørensen. 1937: 94.
- Gl. Kongevejs Vinhandel v/ Peder Hansen & Axel Holm. Frederiksberg. 1967: 11.
- Gammeltorvs Apothek, Oluf Poulsen. 1930: 244.
- Gam-Pedersen, Georg, og Søn. Silkeborg. 1960: 240.
- Gamst, Axel. 1915: 305.
- Gamst Foderstofforening og Gødningsforening. 1949: 18. 1950: 156.
- Gamst og Omegns Brugsforening. 1897: 101. 1899: 71. 1901: 51. 1902: 180. 1904: 82. 1905: 86. 1909: 24. 1910: 308. 1911: 180. 1912: 290. 1916: 425. 1918: 155. 1920: 115. 1922: 141. 1925: 149. 1926: 164. 1934: 81. 1937: 105. 1938: 114. 1941: 97. 1943: 174. 1944: 196. 1946: 109. 1948: 112 (2 Anm.). 1950: 156. 1967: 248.
- Gamst, F. C., & Søns Eftrf. 1917: 434. 1918: 164. 1947: 138. 1951: 85. 1969: 235.
- Gandrup Autoservice og maskinværksted v/ Poul M. Christensen. Ø.&V. Hassing komm. 1963: 200.
- Gandrup og Omegns Brugsforening. 1913: 73. 1914: 206. 1915: 198. 1922: 135. 193: 196. 1924: 158. 1928: 156. 1929: 141. 1933: 160. 1942: 154. 1950: 69. 1952: 211. 1966: 60, 202.
- Gandrup Møbelfabrik ved Gustavsen og Sørensen. Ø. og v. Hassing Komm. 1947: 72. 1948: 154. 1949: 100 (2 Anm.).
- Gandrup Sparekasse. V.&Ø. Hassing komm. 1963: 111.

- Gangsted og Søvind Sparekasse. 1889: 210. 1891: 116. 1900: 135. 1903: 152. 1905: 217. 1912: 28. 1913: 304. 1927: 198. 1928: 12. 1929: 175. 1934: 194. 1938: 245. 1939: 63, 17. 1940: 17, 189. 1945: 102. 1952: 219. 1954: 72.
- Gangsted, Erik. 1949: 201. 1954: 33, 68, 129. 1958: 256. 1959: 12. 1967: 20. 1968: 35.
- Ganløse Elservice v. E. Juul-Hansen. Slagslunde-Ganløse komm. 1965: 134.
- Ganløse Handels- og Udlejningsforretning I/S ved Kaj Thygesen og Karl Ejner Thygesen. 1969: 76.
- Ganzel M., & Co. 1945: 82. 1946: 4.
- Garageanlægget Howitzvej 45 ved Tora Krog, Frede og Max Nielsen. Frederiksberg komm. 1962: 25.
- Garagebyggeriet. E. Heuser. Gentofte 1950: 65.
- Garanta v. Henry Andersen. 1956: 210.
- Garantselskabet Skive Folkeblad. 1906: 264. 1909: 319. 1910: 329. 1911: 333. 1915: 35. 1916: 418. 1917: 333. 1918: 245. 1920: 39. 1922: 252. 1928: 203. 1930: 255. 1933: 255. 1936: 250. 1939: 233. 1942: 242/243. 1946: 32. 1947: 76. 1948: 191. 1953: 53. 1968: 209.
- Garbers, C. W., Effl. Lak- & Lakfarvefabrik Union ved B'eling & Jensen. Haderslev. 1949: 193. (2 Anm.)
- Gardan & Crone Reklamebureau. 1942: 123.
- Gardenia Skotøj v/ N. H. Gutkin. 1963: 16.
- Garderoberpressen v/ P. Rasmussen. Frederikshavn. 1942: 221.
- Gardina v/ Jørgen Teilmann og Børge Bech. 1965: 23.
- Gardinbo v/ Børge Henriksen. Næstved. 1970: 108.
- Gardin Boden v/ G. Harboe. 1966: 92.
- Gardineksperter ved J. Laage Andersen I/S. Herning. 1961: 243.
- Gardineksperter v/ J. Laage Andersen og Aksel Andersen. Randers. 1963: 31.
- Gardineksperter v/ Jens Laage Andersen og Aksel Andersen. Århus. 1962: 241.
- Gardin-Eksperter v/ H. Kjellerup. Odense. 1970: 89.
- Gardineksperter v/ Erik Mortensen. Hammel. 1967: 26.
- Gardineksperter v/ Erik Scharling. Thisted. 1963: 115.
- Gardineksperter - Det hvide Hus v/ Jens Laage Andersen og Aksel Andersen. Grenå. 1969: 60.
- Gardineksperter Svendborg v/ Verner Hansen. Svendborg. 1970: 218.
- Gardinhjørnet I/S v/ E. D. Madsen & Co. Fredericia. 1972: 241/242.
- Gardinhjørnet ved Storm og Munch Christensen. Nyborg. 1964: 7.
- Gardinmesteren v/ Finn Hviid. Svendborg. 1968: 103.
- Gardin-nyt v/ J. P. Feddersen. 1970: 18.
- *Gardin Nyt v/ Lund & Nielsen. Odense. 1970: 102. 1972: 177.
- Gardin Nyt v/ K. Thingskov Nielsen. Odense. 1972: 177.
- Gardin Nyt v/ Børge Pedersen. Randers. 1965: 138.
- Gardinnyt v/ Holger Pedersen og Erik Holm Madsen. Svendborg. 1972: 81.
- Gardit v/ Søren Laursen & Søn I/S. Viborg 1970: 203.
- Garditex v/ Erik Jensen. Kolding. 1970: 175.
- Garganis Figurfabrik. 1938: 279.
- Garncentralen, Nordisk Garn og Textilimport v/ O. Kirkebak. Gentofte. 1968: 28. 1972: 80.
- Garncentralen Thøgersens Tricotage. Nykøbing Mors, 1967: 125.
- Garney, Holger F. Silkeborg. 1969: 200.
- Garn-Experten v/ Benthe Andersen. 1966: 153.
- Garn Grossisten v. F. Frisenhøj. Århus. 1965: 35. 1969: 43.
- Garnhuset v/ P. F. Hansen. 1948: 167.
- Garnhuset v/ Edith Nielsen. Århus. 1970: 242.
- Garn Hylden v/ Alice Nielsen. 1962: 64.
- Garnhytten ved Larsen og Nielsen. Jyllinge-Gundsømagle komm. 1968: 138.
- *Garn Importen v/ Ferdinand Frisenhøj. Holme-Tranbjerg komm. 1960: 269. 1972: 202.
- Garn Importen v/ J. Frisenhøj. Århus. 1972: 211.
- Garn-Kompagniet v/ E. Nielsen & Co. Odense. 1945: 62. 1956: 34. 1966: 69.
- Garnkælderer Lille Strik v/ Ruth Rasmussen & Co. Nakskov. 1969: 231.
- Garn-Magasinet ved Kokborg, Stridsland & Co. 1938: 203.
- Garn-Nyt ved Inge Hansen og Annie Larsen. Randers. 1972: 45.
- Garnringen v/ E. Madsen. Gentofte komm. 1964: 109.
- Garre, Max, & Søn. 1963: 98. 1970: 239.

- Gar-Tek, P. Damgaard. Rødovre komm. 1959: 51.
- Gartner Preisler. 1929: 6. 1955: 55. 1971: 9.
- Gartnerhallen ved Jens Christensen og P. K. Nielsen. Aalborg. 1943: 243. 1945: 160.
- Gartnerhallen ved Jørgen Gram. Silkeborg. 1958: 120.
- Gartnerhallen ved Petersen og Karstensen. Horsens. 1945: 102.
- Gartneriet Flora ved Ole og Viggo Christiansen. Sakskøbing. 1962: 237.
- Gartneriet Grønnehave ved Kristian Petersen. Nykøbing S. 1941: 45/46.
- Gartneriet Possekær v/ Margrethe og Jesie Lauritzen. Aabenraa. 1952: 12.
- Gartneriet Vesterlund v/ P. Chr. Hansen. Maribo. 1967: 196.
- Gartnerens Fællesindkøb. 1955: 74, 119. 1957: 63. 1963: 131, 165. 1964: 55, 151. 1965: 29/30. 1969: 58. 1970: 56, 140. 1971: 163.
- Gartnerens Fællesindkøb i Århus. A.m.b.A. 1964: 195. 1969: 105.
- Gartnerens Salgsforening, Aabenraa, (andelsselskab med begrænset ansvar). 1961: 31. 1972: 164, 198.
- Gartnerens Salgsforening i Aalborg. 1966: 72, 140 (2 anm.). 1968: 46. 1969: 56. 1970: 129. 1971: 79. 1972: 74, 252/253.
- Gartnerens Salgsforening i Aarhus (G. S. A.). 1930: 277. 1935: 17/18, 144. 1940: 56. 1956: 257. 1957: 62/63. 1958: 193. 1959: 46/47, 275. 1961: 107. 1962: 71. 1963: 36. 1965: 72. 1966: 41. 1967: 104. 1970: 53. 1971: 144. 1972: 109.
- Gartnerens Salgsforening i Esbjerg. G. A. S. A., m. b. a. 1962: 135: 1966: 208. 1972: 90.
- Gartnerens Salgsforening. Kolding. 1931: 86, 177. 1954: 186. 1967: 103. 1972: 135.
- Gartnerens Salgsforening (Andelsselskab med begrænset Ansvar). Odense. 1930: 272. 1941: 46. 1942: 73. 1943: 55. 1951: 265. 1952: 258. 1953: 62. 1954: 83. 1955: 46. 1957: 154. 1959: 235. 1961: 45. 1962: 82. 1964: 48, 120. 1965: 33. 1966: 54, 171. 1967: 33. 1968: 67. 1971: 68/69, 230. 1972: 97.
- Gartnerens Salgsforening. Svendborg. A. m. b. A. 1956: 46, 232/233. 1966: 43.
- Garzonne Sko ved brdr. Hansen. Marslev-Birkende komm. 1959: 65, 147.
- Gas, I/S. Gentofte komm. 1963: 97, 110/111. 1964: 36, 219. 1965: 60. 1967: 97, 180, 187/188, 213. 1968: 6. 1969: 128. 1971: 203/204.
- Gasadan v/ Thorkild Nielsen. 1967: 15.
- Gas Alarm v/ Helge Schmidt. 1966: 142.
- GaSanitet, Grenaa v/ maskiningeniør Per Udseer. 1961: 7.
- Gasarmatur v. Wentzel Baron. 1944: 199.
- Gas og Olie Monteringen ved Møller og Ebbesen. Køge. 1960: 94.
- Gas og Vandinstallations Forretning v/ Ole Vindekilde. 1962: 124. 1964: 161, 195.
- Gas- og vandmålerfabrikken Gava v/ Felix Rasmussen & Co. Helsingør. 1963: 225.
- Gas- og vandmestre Poul W. Nielsen & Søn. Slagelse. 1971: 162.
- Gaspeter v. Th. Jensen. Frederiksberg komm. 1957: 78, 151. 1960: 155. 1971: 219.
- *Gasse og Omegns Brugsforening. 1937: 150, 218, 259. 1942: 181. 1955: 35. 1960: 282. 1963: 172. 1964: 162. 1972: 106.
- Gasspecialisten v/ I. Janensky. 1957: 253. 1972: 223.
- Gasspecialisten, I/S, v/ Ib Henrik Janensky og Ole Rasmussen. 1972: 223.
- Gassum Brugsforening. 1948: 193. 1952: 187. 1960: 72/73. 1971: 65.
- Gasteknik v/ T. Pallesen. 1965: 213.
- Gasvarme v/ Freddy J. Christensen. Tårnby komm. 1963: 186.
- Gaucho v/ John Temp. Vorup komm. 1966: 86.
- Gaunt-Rasmussen, F., & søn. Assens. 1958: 193. 1969: 28.
- Gavecentret v/ Simon Olsen. 1962: 211.
- Gave-Guldsmeden J. Kolbæk. Odense. 1971: 149.
- Gavekunst v/ Ib Elbrønd. Århus. 1964: 92.
- Gavekunst v/ Inge Leander Nielsen. Hvidovre komm. 1963: 95.
- Gavemagasinet v/ Jens C. Olsen. Horsens. 1967: 70, 82.
- Gavemagasinet Hong Kong v/ H. Jønsson og J. Christiansen. Gladsaxe. 1967: 177.
- Gaveæskan ved Eivind G. Jacobsen. Aarhus. 1945: 115.

- Gayteen v/ Erik Kragh, Herstederne. 1967: 242.
- Gazell, N. O. Rasmussen, Ålborg. 1962: 103.
- Gazelle v/ Ferd. Frisenhøj, Aarhus. 1948: 108. 1969: 43.
- Gazelle Handske og Skindvarefabrik v/ Olaf Nørsgaard. 1950: 161.
- Gebuga v/ Gerda Jacobsen. 1968: 123.
- Gedes, Carlo, Albumfabrik, Lyngby-Taarbæk komm. 1954: 184.
- Gedesby Sogns Brugsforening. Se Gjedesby. 1966: 42. 1967: 128.
- Gedser og Omegns Brugsforening. 1907: 222. 1908: 73, 221. 1910: 72, 188. 1911: 49. 1913: 104. 1914: 204. 1915: 32. 1916: 92. 1917: 149. 1918: 72. 1919: 51. 1920: 16. 1921: 69. 1925: 65. 1926: 57. 1927: 60. 1929: 13. 1930: 170. 1932: 194.
- Gedser & Omegns Brugsforening, Skelby-Gedesby komm. 1964: 166.
- Gedsted Handelsgartneri ved Magnus Madsen, Gedsted-Fjeldsø Komm. 1946: 34.
- Gedsted Spare- og Lånekasse: se Gjedsted.
- Gedved Brugsforening Kattrup-Tolstrup komm. 1952: 22. 1955: 260. 1959: 271.
- Gedved Savværk og Trævarefabrik ved S. Kristensen og S. Jacobsen, Kattrup-Tolstrup Komm. 1946: 212.
- Geertsen, M., og Sønner, Ringsted. 1953: 88, 211. 1959: 163.
- Geertsen, Søren, Gentofte Komm. 1947: 162, 184. 1957: 155.
- Ge Fa-Plast v/ G. Jacobsen, Holstebro. 1970: 86.
- Gefion Varmeteknik ved E. Bøgebjerg. 1957: 234.
- Geha-sko v. Georg Hansen, Stubbekøbing. 1956: 138.
- Geislers, Aage, Eftf v/ Else Woel. 1958: 124.
- Geka v/ Egon Gregersen, Fabjerg. 1968: 184.
- Gelbjerg-Hansen I/S. 1958: 151. 1970: 197.
- Gellners Efterfølgere Frisørsalon. 1958: 34.
- Gelsted Brugsforening. 1967: 122/123.
- *Gelsted Savværk og Tømmerhandel v/ A. M. & Poul Madsen. 1958: 33. 1972: 180.
- Geltzer & Olesen, Tårnby. 1972: 253.
- Gem fabrikken v/ Georg Stage Petersen. 1962: 19.
- Gema ved Ebbe Svejstrup Madsen og Poul Pohán Gjerndrup. 1946: 96.
- Gemco v/ Mogens Østerbye, Chokolade en gross - import og export, Rødovre. 1960: 163.
- Gemini Glasfiberindustri v/ Poul E. Pedersen, Tikøb komm. 1966: 93.
- Gemodan I/S ved E. & B. Moldow, Gentofte. 1965: 16.
- *Gem-service af vaskeri- og rensesmaskiner v/ Christoph Ullmann, Herlev. 1971: 69, 177. 1972: 127, 212.
- Genco v/ E. Kvist Pedersen, Århus. 1965: 72.
- Genega Møbler ved N. M. Martensen, Herring. 1957: 97.
- General Building v/ E. Klein, Lyngby-Tårnbæk.
- General Export Denmark ved Gunnar Enemærke, Rødovre. 1972: 29.
- General Razors Agency ved C. Wadum. 1930: 162. 1941: 64.
- General Store, The, v/ Torp-Smith & van Batenburg. 1971: 163.
- Genifarma v/ L. Hillerup, Slangerup. 1971: 246.
- Genika v/ Gellert Beck Petersen, Gentofte. 1946: 121. 1947: 184. 1948: 21.
- Gennemskrivningssystemet v/ Ove Johansen. 1936: 171.
- *Genner Færdigbeton, I/S, Øster-Løgum komm. 1966: 201. 1967: 74. 1972: 210.
- Gentexport v/ Paul Meisen. 1962: 249.
- Gento v/ Kjeld Borsbøl. 1956: 80/81.
- Gento News, Souvenirs og reklamartikler v/ E. Andersen, Gentofte. 1965: 169.
- Gentofte Autolakering v/ Brødr. Pornø. 1963: 222.
- Gjentofte Boghandel ved Richard Becker. 1931: 163.
- Gentofte Bogtrykkeri v/ Helge Larsen. 1955: 151.
- Gentofte Brugsforening. 1919: 232. 1925: 285. 1926: 51. 1932: 8. 1935: 289. 1939: 27. 1949: 79, 150. 1952: 111.
- Gentofte Farvehandel v/ Jørn Ragn. Gentofte. 1970: 140.
- Gentofte Installationsforretning ved Oskar Frederiksen. 1911: 269. 1962: 42.
- Gentofte Linoleum v/ Karl E. Hansen. 1958: 80.

- Gentofte Malerisalon ved H. Hecht. 1947: 58.
- Gentofte Offset v/ R. J. Fossum. 1963: 203.
- *Gentofte Olie v/ Hugo Thulin. 1963: 144. 1972: 20.
- Gentofte Stenhuggeri v/ Leo Rosendal Jensen. 1949: 184.
- *Gentofte Varmeservice v/ Hugo Thulin. 1960: 78. 1972: 20.
- Geobyg ved Bent A. Jensen. Lyngby-Tårnbæk. 1969: 142.
- Geodyn Service v/ H. Rasmussen & M. F. Larsen. 1950: 99.
- Geo Stempelfabrik v/ P. Christiansen & M. Pedersen. 1950: 125.
- Geoplastic ved Ove Høegh Guldborg. Gedved pr. Horsens. 1948: 110, 177.
- Geologisk Efterforsknings Selskab v/ S. A. Andersen & Co. 1944: 28, 138.
- Geocentralen v/ Arne Skov Schmidt. Odense. 1972: 143, jfr. 142.
- Gepard-Tryk v/ Else Leth Hansen. Esbønderup-Nøddebo komm. 1966: 176.
- *Gepo v/ G. Nielsen. 1954: 68. 1972: 6.
- Geranium danicum. Planter - Stiklinger. v/ C. U. Salk. Tikøb. 1962: 78.
- Gera Stoffer v/ O. og S. Schrøder. 1971: 161. 1972: 245.
- Gerdeslund v/ Jørgen Stavard Nielsen. Fremmelev. 1968: 111.
- Gerima-Modeller, M. Naumann & G. Larsen. 1950: 26.
- Gerit ved G. Bergdahl og E. Paulsen. 1961: 237.
- *Gerlach & Raffel reklamebureau. Brøndbyerne. 1968: 124. 1969: 244. 1972: 125, 185.
- Gerlach, C., & Søn. Fredericia. 1908: 293. 1912: 31. 1916: 105. 1930: 157.
- Gerlach, Caspar. Fredericia. 1899: 142.
- Gerlach, F. V., I/S. Randers. 1962: 3. 1971: 57.
- Gerlev: se tillige Gjerlev.
- *Gerli, Dame & Sportskonfektion v/ J. og P. Schjødt. Odense. 1962: 82. 1972: 226.
- Gerlie v/ J. og P. Schjødt. Odense. 1972: 226.
- Gerlie Konfektion v/ J. og P. Schjødt. Odense. 1972: 226.
- Germaine ved Erling Schouw. Gentofte. 1972: 93.
- Gern Inventarfabrik ved Rikard Pedersen. Gern-Skannerup komm. 1960: 191.
- Gerndrup Brugsforening. 1939: 257.
- Gerner-Rasmussen. Odense. 1945: 19. 1959: 104. 1965: 57.
- Gerning Brugsforening. 1938: 160. 1941: 95. 1945: 102, 115. 1946: 68. 1947: 35. 1949: 52. 1956: 130. 1957: 49. 1958: 57. 1961: 38. 1965: 64.
- *Gerson v/ Gerda Poulsen og Sonja Sørensen. Beder Malling komm. 1969: 185. 1972: 241.
- Gerstra v/ P. Gerdan. 1942: 69.
- Gerstrøm, C. F. Auning. 1925: 222. 1930: 155. 1932: 178. 1940: 146, 216. 1941: 31.
- Gerstrøm, C. F., I/S. Auning. Fausing-Auning komm. 1947: 85.
- Gerthsens, J., Maskinfabrik. Helsingør. 1970: 194.
- *Gertmar ved Gertsen og Marcher. Glad-saxe komm. 1962: 164. 1972: 221.
- Gertsen, Hakon. Handels- og Ingeniørfirma. 1965: 75. 1970: 8.
- Gertsen's, Frede. eff. Nørresundby. 1968: 200. 1969: 100.
- *Gertz Conditori v/ Erik Gertz og Richard Petersen. Nyborg. 1954: 58. 1972: 129.
- Gerwi-Danmark v/ Lars Borup-Nielsen. Helsingør. 1970: 30.
- Geschwendtner, S., & P. Lau. 1946: 149. 1951: 57.
- Gestelev Brugsforening. 1908: 42. 1909: 71. 1911: 47. 195. 1912: 106. 1913: 41. 1914: 119. 1915: 116. 1916: 162. 1918: 97. 1919: 80. 1920: 61. 1922: 56. 1923: 94. 1924: 63. 1925: 65. 1928: 54. 1929: 51. 1931: 57. 1933: 61. 1934: 70. 1935: 62. 1938: 57. 1940: 52. 1941: 48. 1942: 53/54. 1944: 66. 1945: 37. 1946: 83. 1947: 69. 1948: 70. 1950: 54. 1953: 80. 1954: 87. 1956: 103. 1957: 88. 1958: 87. 1959: 87. 1960: 131. 1961: 91. 1962: 156.
- Gesten Maskinforretning v/ Jakob Albrektsen og Chr. F. Kjærgaard. 1966: 74/75.
- Getama Ihandelsselskab K/S. Gelsted komm. 1969: 95.
- Getex v/ Gerner Carlsen. Århus. 1964: 11.
- Geva, Smede- og maskinfabrik, ved W. Pomiklo. 1960: 63.
- Gevninge og Omegns Brugsforening. 1959: 179.
- Gevinge Smed- & Maskinværksted, I/S, v/ Hansen & Co. Herslev-Gevinge komm. 1967: 118.
- Gheiko v/ G. W. Heitmann. Kolding. 1962: 172.

- Gheysen, Georges. Gentofte. 1968: 91.
 Gico maskinfabrik ved L. H. Voetmann.
 Give komm. 1969: 119.
 Giedekier & Søn. 1967: 70.
 Gierahn, Ove og Ole. Odense. 1959: 22.
 Giese, Erik, & Co. Frederiksberg. 1934:
 34. 1941: 230.
 Gieses Eftf. v/ A. Skjellerup 1966: 229.
 Giga Sound v/ K. Helboe Olsen. 1967: 93.
 Gilders Magasin. 1931: 208.
 Gildsig, Bent, Viborg. 1943: 267. 1944:
 96.
 Gildsig, Knud, Lak- og Farvefabrik ved
 Knud Gildsig, Viborg. 1942: 221.
 Gill-Food I/S ved Svend Raabjerg Svend-
 sen & Co. Helsingør-Drøsselbjerg komm.
 1969: 216.
 Gilleleje Boligselskab, I/S, v. J. & H. Mad-
 sen, Søborg-Gilleleje komm. 1963: 30,
 150/151.
 Gilleleje Camping v/ Vagn Nielsen. Græ-
 sted-Gilleleje. 1972: 221.
 Gilleleje Fiskeeksport v/ B. Dahl. 1971:
 1971: 93.
 Gilleleje Skibssalg v. N. B. Ferdinandsen.
 Søborg-Gilleleje komm. 1964: 161.
 Gillman Service. 1972: 103.
 Gimatex v/ C. V. Steiness. Gentofte. 1966:
 39.
 Gim-Gam, Handelsfirmaet v/ Hans Brix.
 1971: 133.
 Gimmich I/S v/ H. V. Lauritsen & Vibeke
 Svensson, Gladsaxe. 1971: 148.
 Gimming Brugsforening. 1967: 13/14.
 Gimo Cheese Export v/ O. Hartmann An-
 derssen. Gislinge kom., 1962: 224.
 Gimsing Brugsforening. 1932: 248. 1933:
 143. 1936: 46. 1941: 77. 1942: 37.
 1943: 174. 1968: 163. 1972: 130.
 Gina Design v/ John Temp. Vorup komm.
 1966: 86.
 Ginding-Fjends Andels Grovvarforening.
 Haderup pr. Skive. 1967: 172.
 Gipo v/ Gudrun Palne. Odense. 1968: 87.
 Giraffen v/ A. Karsberg Århus. 1970:
 188.
 Girt v/ Karen og Bente Smed. Randers.
 1969: 237.
 Giro-Stempler v/ Paul Boll. Rødovre
 komm. 1964: 1.
 Gislev Brugsforening. 1917: 70. 1920:
 253. 1935: 61. 1938: 184. 1966: 7.
 Gislinge Brugsforening. 1944: 37, 141.
 1945: 97/98.
 Gislinge Mejeri og Flødefabrik v/ O. Hart-
 mann Andersen. 1960: 286.
- Gislinge Mejeri og Ostefabrik v/ O. Hart-
 mann Andersen. 1960: 286.
 Gisselbæks, Hugo, Fabriker ved Hugo Gis-
 selbæk. Silkeborg. 1937: 236.
 Gistrup Sparekasse, Filial af Aalborg Bys
 og Omegns Sparekasse. Gunderup-Nøv-
 ling komm. 1961: 9.
 Gilo Konfektion, Ikast ved Thomas Arne
 Holdgaard. 1968: 214.
 Gitt Design v/ B. Grønnsjø. 1969: 10.
 1971: 104, 109.
 Giltex-paraplyer ved Jytte Nielsen og
 Gerda Hviid Christiansen. 1968: 154/
 155.
 Give Automobil- og Maskinforretning ved
 A. Boesenbæk. Give komm. 1964: 135.
 Give konfektion, I/S, Give v/ Larsen,
 Christensen og Pedersen. 1979: 201.
 Give og Omegns Brugsforening. 1913:
 202. 1914: 97. 1917: 197. 1957: 43.
 *Give Sogns Spare- og Laanekasse. 1889:
 235. 1904: 62. 1906: 150. 1907: 106.
 1910: 199. 1927: 243. 1928: 227. 1934:
 249. 1939: 258. 1942: 98. 1948: 142.
 1957: 42. 1962: 180/181. 1971: 125.
 1972: 59.
 Giveud Brugsforening. 1969: 233. 1970:
 105.
 Giveud Sogns Spare- og Laanekasse.
 1889: 417. 1911: 284. 1928: 105. 1930:
 262. 1937: 240. 1938: 225/226. 1939:
 69. 1940: 39. 1946: 144. 1958: 62/63.
 1959: 107. 1971: 26/27.
 Giørtz & Mandel. 1939: 203. 1972: 78.
 Giørtz, Carl, Speditionsforretning. Hader-
 slev. 1939: 69.
 Gjedesby Sogns Brugsforening. 1889:
 336. 1890. 104. 1893: 36. 1895: 169.
 1899: 117. 1905: 167. 1906: 164. 1910:
 271. 1911: 149, 305. 1912: 251. 1913:
 17. 1915: 226. 1916: 298. 1917: 330.
 1918: 242. 1919: 241. 1920: 191. 1921:
 219. 1922: 229. 1923: 218. 1924: 256.
 1925: 267. 1926: 227. 1927: 215/216.
 1929: 243. 1932: 240. 1934: 239. 1935:
 221. 1937: 161, 252. 1938: 184. 1939:
 232. 1940: 141. 1941: 174. 1943: 101,
 168. 1946: 83. 1947: 127. 1949: 82.
 1951: 127. 1953: 77, 172. 1954: 104.
 1955: 92, 159. 1957: 87. 1959: 92.
 1960: 42, 129. 1961: 27. 1962: 134.
 1965: 110, 145.
 Gjedsted Spare- og Laanekasse. 1899: 14.
 1900: 85. 1901: 86. 1902: 119. 1906:
 209. 1910: 139. 1914: 157. 1916: 198.
 1923: 152. 1926: 129, 232. 1930: 135,
 259. 1933: 119. 1936: 227. 1938: 39.

- 1943: 173. 1944: 47. 1950: 170. 1952: 181. 1956: 113. 1957: 157. 1958: 224. 1959: 57. 1961: 140. 1962: 259. 1963: 205. 1967: 232. 1971: 187.
- Gjelleballe Brugsforening. 1924: 102. 1939: 135/136. 1942: 117. 1956: 9. 1958: 224.
- Gjellebøls, I., Boghandel, Indehaver Henning Gudme-Knudsen. Skælskør. 1947: 198.
- Gjellerup Korn- og Foderstoffer ved Ejstejn Søndergaard. 1962: 42.
- Gjellerups, Jul., Boghandel. 1963: 196/197.
- Gjelsted Handelsetablissement. 1910: 160. 1911: 18.
- Gjelsted og Omegns Hjælpeforening. 1906: 37, 230.
- Gjelstrup, Svend Aage. Svendborg. 1920: 253. 1921: 67.
- Gjerdrums, Chr., Eftf. ved Olsen og Jensen. Odense. 1948: 8. 1958: 51.
- Gjerlev Brugsforening. 1907: 131. 1913: 111. 1928: 9. 1932: 174. 1946: 14. 1957: 73.
- Gjerlev-Enslev Sparekasse. 1969: 12/13. 1972: 16.
- Gerlev Tømrer- og Snedkerværksted v/ M. Svendsen & O. Hansen. Gerlev-Dråby komm. 1964: 9/10.
- Gjervølv, C. V., & Co. Gentofte. 1971: 190.
- Gjern-Skannerup Kommunes Spare- og Laanekasse. Gjern. 1889: 207. 1895: 144. 1896: 89. 1897: 99. 1898: 101. 1899: 105. 1902: 121. 1904: 142. 1905: 128. 1919: 86. 1925: 74. 1926: 179. 1933: 257. 1940: 57. 1947: 190/191. 1968: 119. 1970: 180.
- Gjern Tømrer- & Snedkerforretning v/ Karl Würtz Andersen. 1968: 67.
- Gjerrild Stenværk, I/S, v/ A/S Carl Nielsen, Sand-, Grus- og Singelsforretning og firmaet Aarhus Sten- og Gruskomagni v/ Brdr. Nielsen. Århus. 1972: 162/163, jfr. 143.
- Gjerulff, Johannes. 1940: 234. 1950: 90.
- Gjesing Farvehandel v/ Niels Stennevad. Esbjerg. 1967: 65.
- Gjesing Tømrer- og snedkerforretning v/ Otto og Simon Kristensen. Gjesing-Nørager komm. 1955: 273.
- Gjessing, A. Helsingør. 1971: 22.
- Gjessing Shipping Co. 1963: 59.
- Gjesten Brugsforening. 1889: 396. 1898: 122. 1899: 71. 1900: 106. 1901: 155. 1903: 88. 1909: 81. 1913: 79. 1916: 103. 1920: 154. (2 Anm.). 1921: 105. 1922: 71. 1926: 69. 1932: 201. 1936: 73. 1940: 147. 1950: 59. 1957: 174.
- Gjesten Sparekasse. 1889: 223. 1893: 40. 1898: 139. 1903: 88. 1905: 39. 1907: 52. 1909: 81. 1911: 120. 1913: 332. 1917: 121. 1924: 167. 1926: 164. 1929: 149. 1934: 277/278. 1935: 172. 1938: 70, 251. 1941: 159. 1944: 196. 1946: 196 (2 anm.). 1955: 172. 1958: 161. 1967: 175, 245. 1969: 151. 1971: 175.
- Gjettermann & Co., ingeniør- og handelsfirma. Randers. 1970: 63, 130.
- Gjetting, Harry, Ingeniørforretning. 1924: 5. 1926: 231. 1953: 157. 1955: 6, 17. 1964: 69. 1967: 149.
- Gjødvad, Th., & Søn. 1942: 234. 1951: 186. 1956: 66. 1969: 67.
- Gjørting, V., og Sønner. 1939: 3. 1951: 230. 1965: 219.
- Gjørup og Andersen. Vordingborg. 1950: 220. 1961: 157, 168.
- Gjørup, H. P. Storehedinge. 1900: 130.
- Gjøttrup og Omegns Brugsforening. 1904: 77. 1905: 260. 1906: 264. 1908: 254. 1910: 164, 191. 1915: 15. 1916: 61. 1929: 305. 1930: 151.
- La Glace ved N. Henningsen. 1925: 108. 1937: 245. 1939: 76. 1943: 206. 1944: 84. 1946: 40, 41. 1963: 182.
- Glad og Elley. Haderslev. 1961: 198.
- Glade Bøjle, Den, v/ Jytte Birk & Henry Jacobsen. Hillerød. 1972: 78/79.
- *Gladsaxe Antikvariat v/ G. Andersen & M. Nielsen. 1972: 188, 231.
- Gladsaxe Auto Centrum v/ J. C. Holst. 1968: 185.
- Gladsaxe Boghandel v/ O. H. Gade. 1966: 105.
- Gladsaxe Bogtrykkeri v/ Karl Edm. Nielsen. 1959: 45/46.
- Gladsaxe Kul & Koks v/ Chr. F. Christoffersen. 1954: 204.
- Gladsaxe Mejeri v/ Chr. Nielsen. 1938: 145. 1959: 270. 1969: 154.
- Gladsaxe Metalsliberi v/ B. Hoppe. Værløse komm. 1964: 17.
- Gladsaxe Stenhuggeri v/ Poul Jensen. 1968: 144.
- Gladsaxe Udlejning og hobby v/ Førstø og Sørensen. 1963: 212.
- Gladsaxe Varme-Service v/ Bent August Klein og Jan Jelstrup. Gladsaxe. 1961: 191.
- Gladsaxevejens Autolakering ved Sabroe & Hansen. Gladsaxe komm. 1959: 186.

- Gladsaxe Vinimport (Gladsaxe Vinhandel) v/ L. W. Paustian. 1964: 25. 1967: 49.
- Glahns Import. Søllerød. 1970: 147.
- Glamarene v. S. E. Albertus. Frederiksberg komm. 1961: 113.
- Glamsbjerg og omegns Brugsforening. 1970: 111.
- Glansbjerg sparekasse, Køng sogn. 1959: 274.
- Glamsbjerg Stole- og Møbelfabrik v/ N. Østergaard & Sønner. Køng Komm. 1942: 240. 1964: 124.
- Glamsbjerg Trælasthanhandel v/ P. Bisgard. 1966: 224.
- Garbo Savværk ved Carl Rasmussen Holl. Rye komm. 1952: 80. 1961: 197. 1968: 58.
- Garbo Tømrerforretning ved Petersen og Kristensen. Them komm. 1968: 172.
- Garmester Andreasen & Co. Vejle. 1972: 246.
- Garmester A. Axelsen og Søn. Skive. 1964: 101.
- Garmester E. Finnerup og søn. Esbjerg. 1964: 11. 1971: 167.
- Garmester K. V. Hansens Eff. v/ Oluf Johansen. Rødovre. 1967: 139.
- Garmester Karl Juhl og Søn. Haderslev. 1957: 94.
- Garmester B. Leth-Sørensen. 1972: 7.
- Garmester Bernhard Petersens Eff., A. Christensen og L. Olsen. Aarhus. 1939: 234. 1959: 66.
- *Garmester Louis Preuthun. 1955: 268. 1956: 6. 1960: 152, 154. 1972: 41.
- Garmester C. C. Storm og Søn. Kolding. 1942: 181.
- Garmesterfirma Aaba v. Sv. Aagesen. 1949: 91. 1969: 30.
- Garmesterfirmaet Mogens og Ewald Gjerulff. Silkeborg. 1963: 242.
- Garmesterfirmaet Emil Hansen & Søn. 1961: 221. 1964: 220.
- Garmesterfirmaet C. L. Hyllekilde. Odense. 1955: 155.
- Garmesterfirmaet H. P. Lillelund's eff. 1957: 72.
- Garmesterfirmaet Pedersen og Dehlsen 1963: 33.
- Garmesterforretningen Hungaria ved Aage Hansen. 1957: 232.
- Garmesterforretningen Sct. Poul v/ H. Torp. Aarhus. 1946: 32.
- Garmestrene Svend og Leif Aagesen. 1968: 21.
- Glasblæseriet v/ Henning Klibo Christoffersen og Poul Damm Petersen. Gentofte. 1966: 92.
- Glasfibermonteringen Trio ved Georg Larsen. 1964: 229.
- Glashoff, Wilh., & Søn. Frederiksberg. 1933: 175. 1945: 157. 1960: 154. 1971: 223.
- Glashytten v/ Hanne Saxild. 1967: 76.
- Glasimporten v/ C. O. Hansen. Horsens. 1966: 167.
- Glasindustrien v. Aage Mannerup. 1950: 162. 1953: 46.
- Glasius, I. og E. Skælskør. 1935: 108.
- Glaslund ved J. Lundholm Ilbo. 1963: 29.
- Glasmagasinet v/ Emil Brincker. Vejle. 1946: 35.
- Glasmagasinet ved R. Elbrønd. Aarhus. 1939: 211.
- Glasmagasinet ved Jørgen Meyer. 1940: 176. 1961: 119. 1968: 201.
- Glasmagasinet ved Eivind Petersen. Svendborg. 1936: 178.
- Glasmenageriet v. J. Skovbon. 1963: 227.
- Glas & Staalkontoret v. H. Rosted. Frederiksberg. 1959: 172. 1963: 129.
- Glavari Cosmétique v/ Øystein Frantzen. Lyngby-Tårnbæk. 1970: 190.
- Glaven, Torkild. Gladsaxe. 1967: 207.
- Gleamy ved I. Henriksen. 1948: 64. 1951: 4. 117.
- Glejbjerg Brugsforening. Astrup komm. 1966: 27/28.
- Glem. H. P. Hansen, og Søn. Roskilde. 1935: 59 jfr. 214. 1943: 30. 1956: 155.
- Glendrup og Nielsen. 1944: 192.
- Glerup og Omegns Brugsforening. 1913. 217. 1916: 416. 1917: 292. 1918: 198. 1919: 243. 1920: 256. 1922: 159. 1923: 196. 1925: 163, 293. 1926: 158. 1927: 140. 1929: 14, 166. 1930: 207. 1953: 190. 1954: 129. 1957: 19.
- Gletscher Reklame v/ Erik Funck & Ulrik Friis. 1963: 201. 1964: 202.
- Glim Plastikindustri ved Jørgen Baasch og Jørgen Holm. Rorup-Glim komm. 1962: 37.
- Glimsholt, Edward. 1945: 134.
- Glimvej Auto v/ Ebbe Hansen. Hvidovre Komm. 1964: 140.
- Glines, Hansen og Rasmussen, I/S. Gentofte. 1971: 259. 1972: 217.

- *Glistrup, E., Ovesøisk Træimport. Helsing. 1970: 262. 1972: 66, 78.
- Glistrup, E., Oversøisk Træimport, Ramløse-Annisse komm. 1965: 14.
- Glistrup, Viggo, Rønne. 1942: 218. 1944: 92. 1956: 67. 1960: 18.
- Global Service International Shipping & Transport ved John Nielsen. 1958: 78/79.
- Global Shipping Service v/ John Nielsen. 1971: 176.
- Globe ved Evan Glob Berthelsen. Aalborg. 1945: 50.
- Globe Automatik v/ K. N. M. Petersen & Co. Greve-Kildebrønde. 1965: 119/120.
- Globe Byggeindustri ved Tage Villy Larsen, Sæby. 1964: 176.
- Globe Film v/ Leo Madsen. 1968: 130.
- *Globe Køleindustri v/ V. Møller Larsen. Thorslunde-Ishøj komm. 1965: 81. 1972: 55.
- Globeagent v/ Kjeld C. Netoft. Gentofte komm. 1954: 78.
- Globi Stempelfabrik v/ Birte Jørgensen. Frederiksberg. 1966: 208.
- Globus, Import-Eksport & Engros v/ S. C. Christensen, Karlebo komm. 1970: 268.
- Globus International Transport og Expedition v/ K. Lilledal Hansen. 1949: 40.
- Globus Møbler v/ Per Nielsen. Ballerup-Måløv. 1970: 128.
- Gloma v/ Sv. Finn Svendsen. Glostrup komm. 1961: 114.
- Gloria Modeller v/ Ingerlise Quaade Høpfner. 1970: 120.
- Glose v/ Glud og Jørgensen. Aarhus. 1946: 106.
- Gloslunde Købmandshandel v/ Else Isgaard. 1964: 191.
- Glostrup Boghandel v/ Sven Jensen. 1969: 244.
- Glostrup Bogtrykkeri ved Togsverd Hansen. Herstederne. 1968: 74.
- Glostrup Brugsforening. 1909: 122. 1910: 11, 37. 1911: 12, 71. 1912: 42. 1914: 12. 1915: 57. 1916: 119, 370. 1922: 152. 1925: 114. 1928: 95. 1936: 57. 1939: 6. 1944: 61.
- Glostrup Brændsels Kompagni ved E. A. Jensen & Co. 1955: 34.
- Glostrup Elektriske Installationsforretning ved M. Adellund. 1936: 57.
- Glostrup Guldsmedeforretning v/ Hubbin Pagsberg og Ødis Pagsberg. 1960: 185.
- Glostrup Isenkram og Tømmerhandel ved L. Bentzen. 1945: 139.
- Glostrup Karosseri-Fabrik ved Laurits Rasmussen, Brøndbyvester, Brøndbyernes kommun. 1955: 45.
- Glostrup Kontorforsyning v/ Sven Jensen. 1965: 30. 1969: 244.
- Glostrup Kontormaskine Service v/ S. Höche. 1971: 29.
- Glostrup Kontor Teknik v/ S. Höche. 1972: 135.
- Glostrup Ligkistemagasin v/ Aksel Jensen. 1953: 84. 1971: 249.
- Glostrup Lyspunkt v/ Einar Olsen. 1971: 232.
- Glostrup Lædervarer ved Erik Knudsen. Glostrup. 1965: 94.
- Glostrup Modelsnedkeri ved K. Bech Larsen. 1946: 101.
- Glostrup Motor Compagni v/ Frede Rasmussen og V. Bech. 1962: 2. 1966: 17.
- Glostrup Møbelfabrik v/ E. F. Andersson Thisted. 1971: 233.
- Glostrup Pladeværksted v/ Knud W. Hansen, Rødovre. 1964: 249.
- Glostrup Speditøren v/ M. Eltzholtz. Brøndbyernes kommun. 1960: 79.
- Glostrup Sport ved Karen West. 1962: 62.
- Glostrup Stempel Fabrik v/ S. Höche. 1972: 135.
- Glostrup TV-Service v/ Arne Ib Hansen. 1962: 228.
- Glostrup Traadvarefabrik v/ Emil Petersen og Helge Petersen. Brøndbyernes kommun. 1961: 192, 232.
- Glostrup Trading v/ Paul Smet. 1969: 133.
- Glostrup Trævare-Magasin v/ H. G. Pedersen. 1963: 49/50.
- Glostrup Tømmerhandel og Maskinsnedkeri v/ Poul Larsen og Vagn Larsen. 1961: 19.
- Glud Brugsforening. 1920: 75. 1924: 97. 1929: 211. 1940: 123. 1943: 106.
- Gludsted og Omegns Brugsforening i Eistrup Sogn. 1914: 26.
- Glumsø Autolakering v/ E. Hansen. 1971: 24.
- Glumsø Boghandel ved Svend R. Høst. Glumsø. 1939: 251.

- Glymers, Svend V., Eftf. v/ Ove Christensen. 1970: 3.
- Glyngøre Fiskeindustri v/ Otto Priess, Hans Martin Priess og Jørgen Priess. Sallingsund. 1972: 154.
- *Glyngørefiskeindustri ved Tage Priess. Nautrup-Sæby-Vile komm. 1955: 43, 12. 1972: 154.
- Glyngøre og Omegns Brugsforening. 1915: 200, 287. 1929: 55. 1932: 130. 1959: 25. 1971: 165.
- Glyngøre Stolefabrik ved Peder Kristensen. 1963: 118.
- Glück, B. 1918: 284. 1919: 168. 314. 1920: 49, 226. 1938: 22. 1941: 3, 84, 209. 1949: 91.
- Glæsborg Auto- og Maskinforretning v/ Kjær og Nielsen. 1965: 120.
- Glæsborg cementstøberi v/ Osvald og Aksel Andersen. Fjellerup-Glæsborg komm. 1962: 8.
- Glæsborg Malerforretning v/ Claus Jakobsen, Nørre Djurs komm. 1970: 58.
- Glæsborg og Omegns Centralforening. 1961: 169.
- Glæ-tex v. Glæsborg Christiansen. 1962: 179.
- Gnisten Autoværksted ved E. Jensen. Taarnby komm. 1956: 244.
- Godbey & Engholm Sørensen. Frederiksberg. 1952: 171. 1954: 113. 1957: 78.
- God Mad v. Henrik Linnemann. Frederiksberg. 1954: 247.
- Gode Køb, Det, ved Andreas Nielsen. Horsens. 1939: 212.
- Gode Køb, Det, ved K. Ørsted Poulsen. Hillerød. 1937: 116.
- Gode Maler, Den, ved Arvid Larsen. 1946: 77.
- Godex ved Reffskier Viborg. 1959: 185.
- Godsekspeditionen Jylland ved Erik og Poul Wiberg Jørgensen. Esbjerg. 1962: 135.
- Godsekspeditionen Vestkysten ved Erik og Poul Wiberg Jørgensen. Esbjerg. 1962: 156.
- Godsk's Smørrebrød og Delikatesse v/ Lillian Godsk og Ellen Godsk. Århus. 1966: 59.
- Godtbert, P.-Ozonomat-luftreaktorer. Rødovre. 1965: 219.
- Godtfredsen, R. 1894: 17. 1916: 246. 1952: 82.
- Godthåb-Importen v/ S. Christensen. 1967: 122.
- Godtkjær, E., & Co. Ingeniørfirma. Herlev. 1970: 41.
- Go-Go Lady Dress v/ Inge Haug Sørensen & Co. 1967: 154. 1968: 115.
- Gold-Print v/ Zenia Dinesen. 1962: 90.
- Goldrings, Martin, Eftf. 1952: 121.
- Goldschmidt Chemical, 1965: 64.
- Goldschmidt Electronic. 1967: 15.
- Goldschmidt, Henry, & Co. 1953: 30.
- Goldschmidt, Jørgen I. 1956: 68.
- Goldschmidts, Jul., 2. Eftf. 1966: 31.
- Gold-spring v/ E. Goldbach. Aarhus. 1955: 272.
- Goldstein, J., & Søn. 1945: 106. 1951: 190. 1952: 80. 1958: 59. 1960: 170.
- Gold-Time v/ Burchardi og Trobeck. Gladsaxe. 1968: 34.
- Golfparkens Kolonial ved Tage Hvims. Ålborg. 1957: 42.
- Golk v/ P. B. Meulengracht. Ballerup-Måløv komm. 1971: 93.
- Golvflex v/ G. Bjørn Rühne & Søn. Horsens. 1956: 147.
- van der Goot, Rinze. 1932: 256. 1933: 245, 269. 1938: 118.
- Goradan Import-Export v/ Lizzie Rasmussen. Farum. 1966: 182/183.
- Goriværk v/ E. G. og N. O. Ehrenskjöld. Kolding. 1964: 47.
- *Gormsen, V., Åbenrå. 1970: 61. 1972: 130.
- Gorriksen, Th. Vejle. 1902: 96.
- *Gosmer og Halling Sognes Spare og Laanekasse. Gosmer. 1889: 377. 1891: 71. 1892: 80. 1893: 73. 1894: 64. 1897: 80. 1898: 83. 1899: 105. 1900: 149. 1901: 108. 1902: 160. 1903: 152. 1904: 179. 1905: 149. 1906: 211. 1907: 182. 1908: 176. 1909: 161. 1910: 168. 1911: 177. 1912: 169. 1913: 140. 1914: 253. 1917: 265. 1918: 322. 1919: 250. 1921: 175. 1922: 162. 1923: 290. 1926: 231. 1927: 65. 161. 1928: 140, 224. 1932: 178. 1934: 195. 1937: 17. 1940: 107. 1943: 172. 1956: 158. 1958: 119. 1972: 190.
- Gota v/ I. Aagesen. 1950: 83.
- Gotalu v/ J. Schmidt, Helsingør. 1972: 41.
- Gotfredsen & Pjetursson. 1959: 265, 273. 1961: 69.
- *Gotfredsen, Carl Erik. Ringsted. 1964: 176. 1972: 241.
- Gotfredsen, K. 1944: 193. 1947: 103. 1951: 202. 1960: 72.

- Gothens, Einar E., Eftf. Liste- og Rundstokkefabrik. 1947: 114. 1957: 232. 1970: 262.
- Gottfried, J. K. 1911: 62, 66, 99. 1919: 314. 1920: 7. 1938: 173.
- Gottlieb, Axel, & Søn, Hillerød Maskinfabrik og Kedelsmedie. Frederiksborg slotssogn. 1958: 5.
- Gottlieb, Philip. 1932: 120. 1933: 247. 1946: 75. 1948: 97. 1950: 63. 1952: 191. 1955: 63, 118. 1961: 197. 1964: 72. 1969: 134.
- Gottschalch, Wm. 1889: 23, 31. 1892: 94, 130 (2 Anm.). 1894: 2, 140. 1909: 306. 1923: 53. 1927: 226. 1928: 4. 1930: 162. 1938: 142. 1939: 121. 1957: 22.
- *Gottschalck & Sørensen. 1932: 24. 1934: 61. 1935: 55. 1972: 88.
- Gottschalck & Tillge, Kalundborg. 1904: 211. 1914: 228. 1921: 291.
- *Gottschalcks, M. Efterfølgere Johan Hansen & Co. 1921: 283. 1931: 72. 1933: 25. 1938: 22. 1939: 161, 226. 1940: 4. 1950: 196. 1957: 265. 1959: 83. 1961: 181. 1970: 79. 1971: 14, 124. 1972: 95.
- Gourmand ved H. Frydensbjerg. Vejle. 1936: 115.
- Gourmet ved Leonard Ipsen. Odense. 1958: 73.
- Graasten Andelsslagteri. 1971: 80/81.
- Graasten Autoværksted ved M. Vestergaard Petersen. 1930: 58.
- Gråsten Betonvarefabrik ved Poul Manner Jacobsen. 1965: 66.
- Graasten Bog- og Papirhandel v/ Chr. L. Thiesgaard. 1956: 115.
- Gråsten Bogtrykkeri v/ Erwin Ritscher. 1967: 168.
- Gråsten-Egnens Mejerisammenslutning, Arnbøl, (G.E.M.A.). Ullerup komm. 1963: 153/154.
- Graasten Isenkram v/ J. Ipland. 1963: 72.
- Graasten Karosserifabrik I/S v/ J. Jacobsen & Sønner. 1970: 164/165.
- Graasten Malerforretning ved Johannes Bekke Petersen. 1944: 161.
- Graasten og Omegns Brugsforening. 1933: 190. 1947: 192. 1960: 41. 1966: 106, 110.
- Graasten Rugecentral v/ Metha Hansen. 1955: 219.
- Grabmüller & Larsen, Kalundborg. 1912: 220.
- Grabow, Jens H. Vejle. 1946: 52. 1948: 14, 158. 1960: 133.
- Grabow, P. N., & Co. Horsens. 1920: 173.
- Grace Institut v/ Dagmar Fibi og Dagny Pedersen. 1942: 167.
- Grada Vaskesalon v. M. H. Kjøngsdal. 1961: 157.
- Graff, Carl, Esbjerg. 1970: 58.
- Grafico I/S v/ Per Sanderhoff Jensen og Arne Hübertz Knudsen, Thisted. 1971: 257.
- Grafiset System v/ Poul F. Hansen. 1967: 128.
- *Grafisk Atelier v/ Ib Andreasen, Jørgen Bach, Verner Ingemann Hansen og Bent Holm. 1963: 136. 1964: 258. 1972: 191.
- Grafisk Bureau v/ Vagn Christensen, Ledøje-Smørum komm. 1968: 57.
- Grafisk Elektronik v/ Bent Holm og V. Ingemann Hansen. 1972: 191.
- Grafisk Erhvervs-Reklame v/ Poul Jacobsen, Nyborg. 1959: 180.
- Grafisk Industri ved Povl Christensen. 1968: 174.
- Grafisk Ingeniørfirma v/ K. List og P. Evald, Herlev komm. 1966: 129.
- Grafisk Maskin Industri v/ B. Nielsen og G. Jensen, St. Magleby komm. 1963: 166.
- *Grafisk Maskinservice I/S v/ Vilhelm Hansen & Co. 1948: 117. 1970: 137. 1972: 98.
- Grafisk Nutidskunst v/ Harrit Christensen & Valdemar Larsen, Frederiksborg. 1967: 217.
- Grafisk Service Central v/ A. Christensen. 1968: 57.
- Grafisk Teknik v/ J. Grubbeholm. 1961: 179.
- Grafisk Tryk ved Svend Larsen og Børge Jensen. 1955: 205.
- Grafodan Offset v/ Robert Lykø Hansen, Værløse. 1967: 219.
- Grafole v/ Ole Elsborg og Ole Bjørn Andersen, Frederiksborg. 1971: 25.
- Grafo-Print ved C. Rosenaa, E. Mains og H. Jacobsen, Hvidovre komm. 1964: 131.
- Grafours ved Erling Olsen og Knud Sørensen. 1961: 145.
- Grage, V. 1963: 233.
- Grain Trading v/ A. Mortensen. 1939: 77.

- Gram, Axel. Odense. 1914: 178.
- Gram, Karlo H. 1917: 132. 1951: 192. 1953: 156. 1963: 217.
- *Gram Fletteri, I/S, v/ R. Simonsen og F. Lindholm. 1966: 25. 1972: 98.
- Gram Fletteri v/ Simonsen, Lindholm & Co. 1972: 98.
- Gram Haandvæveri ved Niels Oskar Jensen og Martin Pedersen. Gram Komm. 1947: 205. 1949: 87, 193.
- Gram Installationsforretning August Olsen. Gram. 1941: 57.
- Gram og Omegns Brugsforening. 1921: 202. 1934: 103 (3 Anm.). 1938: 42. 1950: 59.
- Gram Sommerhuse, Carporte & Garager, I/S, v/ Laurits og Erik Gram. Bording komm. 1967: 109.
- Gramco Lys v/ P. Jensen. 1971: 63.
- Gramico v/ Flemming Grammer. Farum. 1963: 127.
- Grammo Rack Service v/ Elinor Pedersen. Rødovre. 1970: 51.
- Granam v/Stig Granholm Mortensen. 1968: 143.
- Grand Danois v/ M. H. Kjongsdal. Sølle-rød. 1971: 114.
- Grand Danois Industrimaskiner v/ M. H. Kjongsdal. 1961: 125/126.
- Le grand four ved Otto Steen. 1933: 172. 1959: 156.
- Grand Hotel, M. C. Andersen. Aalborg. 1904: 155.
- Grand Magasin v. Aage Strand. Frederiksberg. 1930: 165.
- Grand Salon, Indehaver Munkø og Kallehave. Horsens. 1954: 237.
- Grandetoft, Ellis, ost en gros. Ringsted. 1962: 53, 115.
- *Grandeza Yacht ved Sørensen. Brændekilde-Bellinge komm. 1969: 100. 1972: 177.
- Grandiflora v. Anker Jørgensen. Frederiksberg komm. 1959: 15
- Granini-International v/ O. Hartmann Andersen. 1966: 147.
- Granitico v/ Helge S. Nielsen og P. Clavering. Frederiksberg. 1969: 231.
- Granlund og Jørgensen. Rødovre. 1966: 209.
- Granlunds Eflg. ved Harald From Petersen. Haderslev. 1930: 195.
- Grano v/ Edith Brøchner Granov. Århus 1958: 105.
- Granslev Mølle og Elektricitetsværk, Andelselskabet. 1921: 173, 272. 1922: 66. 1923: 98.
- Grant-Baldock & Merlin Ltd. Agentur v/ E. Gloerfelt-Tarp. 1950: 163.
- Grantoftens Bogecenter v/ Hans P. Bruun & Lilli Bruun. Ballerup-Måløv. 1970: 14.
- Granu Plast v/ Bent Steen Hansen. Herlev. 1972: 178.
- Granzows, H., Eftf. ved Ludvig Funch. 1917: 248.
- Grapefrugt Diæt. Forlaget v/ Jane Funk Hansen. 1969: 156.
- Graphi, I/S, v/ Phister Rasmussen og Bruno Nørgaard, Århus. 1967: 89.
- Gratia ved Cornelius Petersen. Gladsaxe. 1958: 76.
- Grau & Rægaard. Gråsten. 1967: 52.
- Grau, Carl. Gentofte. 1949: 184. 1951: 60.
- Grau, Ole J. R., I/S, import - export. Herlev. 1966: 13.
- Grauballe Brugsforening. 1907: 225.
- Grauballe, Ejnar. 1929: 43. 1940: 114.
- Graucob, John. E. 1950: 84. 1954: 196.
- Graunbøls Maskinfabrik (Poul T. Engels 3. Eftf.). 1965: 216.
- Grautex v/ John E. Graucob. Birkerød. 1970: 190.
- *Gravco ved Svend Sørensen. Brændekilde-Bellinge komm. 1969: 48. 1972: 194.
- Gravngaard & Lunddahl. 1971: 209.
- Gravens Varehus v/ Mary Bojsen. Gravens By. 1938: 251.
- Gravensgades Materialhandel, Joh. Hansen. Aalborg. 1905: 104.
- Graver, Oda. Aalborg. 1935: 62. 1951: 170.
- Graversen, Axel. Horsens. 1964: 66, 221.
- Graversen, Gr. Nykøbing Mors. 1938: 216.
- Gravesen, Bondo. 1960: 109.
- Gravesen, J., & Trier Hansen. 1939: 202
- Gravo-Print, Gravør Firma, v/ E. Jaensch. Tårnby. 1972: 25.
- Gravør og Form Industri (GFI) v/ Kell Andersen. 1968: 201.
- Gravøranstalten Aavirke v/ Egon Jensen. 1950: 3.
- Gravøren Skandinavisk Gravør Industri v/ Erling Møller-Nielsen. 1953: 222.
- Gravør Micheelsen I/S. Brøndbyerne. 1972: 169.
- Gravør Thurm's Skilte- og Stempelfabrik v/ Børge Thurm. Århus. 1962: 215.
- Grebør v/ B. Matysiak. Værløse komm. 1963: 35.

- Gre-Ca ved E. W. Grevenkop-Castenskiold, 1962: 158.
- Gre-Ca v. E. W. Grevenkop-Castenskiold. Frederiksborg komm. 1963: 13, 126.
- Gre-Ca-Mink v/ E. W. Grevenkop-Castenskiold. 1970: 80.
- Gredstedbro Brugsforening. Jernved komm. 1957: 44/45.
- Gredstedbro Lokalforening. 1957: 196/197.
- Green, Arvid, & Søn, Dansk og Udenlandsk Boghandel. Lyngby-Tårnbæk. 1966: 13.
- Green, Chr. 1942: 69.
- Green's, H., Vinhandel I/S. 1968: 96.
- Greens Optik/s Eftf. v/ Ian Ludvig Rosanes, Frederiksborg. 1970: 192.
- Greens Rammefabrik I/S. Hvidovre komm. 1961: 142.
- Greenfarm Kommanditselskab v/ Erik Friis og Peter Thorvald Rasmussen, Otterup. 1967: 143, 211.
- Greenland Petroleum Consortium K/S. 1972: 88.
- Grefa Ur-Import ved Frank Nørager. Gladsaxe komm. 1964: 223.
- *Grefla-Tryk v/ Rasmussen og Scherer. Grenå. 1966: 142. 1972: 68.
- Gregersen, Petra, og Inger Nyholm Sørensen. Horsens. 1946: 34.
- Gregersens, Hans, Eftf. 1962: 111. 1966: 195.
- Gregersens, P. A., Savværk. Kerteminde. 1917: 290.
- Grehma ved Grete Høeg Madsen. Birkerød komm. 1960: 190.
- Greiff Vask, I/S, Køge, v/ O. Olesen og E. Kjærdsdam. Højelse komm. 1967: 190.
- Greisen, Fr. Palm. 1919: 263.
- Greisen, S., Sdr. Vilstrup. 1966: 163.
- Grejs Byggeindustri ved Kaj Vandal Laurssen & Kjeld Jensen, Grejs-Sindbjerg kom. 1965: 75.
- Grell, Ernst, & Co. Frederiksborg. 1958: 257. 1964: 253.
- Gremo, v/ Ole Kammer Pedersen & Co. Frederikshavn. 1967: 268. 1968: 73.
- Grenaa, Alfred, & Sønner. Haslev. 1943: 141. 1954: 189.
- Grenaa Andels Svineslagteri. 1938: 300. 1954: 36. 1956: 124. 1958: 80. 1963: 75, 146. 1964: 109. 1965: 192. 1968: 20. 1969: 169. 1970: 13. 1971: 213/214.
- Grenaa Auto-El v. N. K. Rasmussen. 1963: 127.
- *Grenaa Auto-Lager v/ Robert Nellemann. 1961: 209. 1964: 63/64. 1972: 69.
- Grenaa Autoværksted v/ Jørgen Schou. 1968: 111.
- Grenaa Avis. 1972: 251.
- Grenaa Avis ved Edm. Lønskov. 1915: 70, 123.
- Grenaa Bladet v/ Ole Skaaning Olesen og Leo Thomassen. 1972: 227.
- Grenaa Boghandel v/ P. B. Petersen. 1960: 67.
- Grenaa Bogtrykkeri ved Frede A. Hansen. 1959: 71.
- Grenaa Bogtrykkeri v/ Ole Skaaning Olesen og Leo Thomassen. 1972: 227.
- Grenaa Dampvaskeri og kemisk Tøjrenseri v/ Jens Wulff. 1966: 66.
- Grenaa Fiskeeksport & Filetfabrik v/ H. Møgelberg. 1970: 19.
- Grenaa Fiskernes indkøbsforening. 1966: 127.
- Grenaa Havns Brugsforening. 1909: 267, 298. 1910: 20. 1913: 78. 1917: 193. 1918: 153. 1919: 160. 1920: 239. 1932: 112. 1954: 31. 1964: 22, 96. 1965: 12/13.
- Grenaa Havns Motor- og Maskinfabrik ved S. Møller Jensen. 1935: 116 jfr. 227.
- *Grenaa-huset v/ Axel Nielsen, Nørre Djurs komm. 1968: 226. 1972: 68.
- *Grenaa Isolering v/ Kaj Ole Bahn. 1968: 89. 1972: 246.
- Grenaa Jernstøberi og Maskinfabrik. Otto Hasselbalch. 1891: 84.
- Grenaa Køle- og Fryseindustri I/S v/ Henning Nielsen, Knud V. Larsen og Kaj Enevoldsen. 1964: 53, 218.
- Grenaa Materialhandel v/ B. S. Andersen. 1945: 65.
- *Grenaaamotor Agentur, Esbjerg ved N. Møller-Jensen. 1962: 231. 1965: 119. 1972: 13.
- Grenaa Mælkecentral. 1965: 2.
- Grenaa nye Tømmerhandel v. Bakmann og Olesen. 1945: 90. 1970: 16.
- Grenaa og Omegns Isoleringsfirma v/ Ivan Pedersen. 1969: 3.
- Grenaa Saltholms Kalkbrud v/T. Bønløkke Andersen, P. Bønløkke Andersen og R. Bønløkke Andersen. Grenå. 1968: 15.
- *Grenaa Skibsværft ved Jens Vester. 1971: 203. 1972: 95.

- *Grenaa Skomagasin og Læderhandel, Svenstrup Sko v. Ib Svenstrup. 1962: 152. 1972: 129.
- Grenaa tapet- og farvchandel v/ Knud Møller. 1957: 74.
- Grenaatex v/ H. Kraeuther. Grenå. 1969: 107.
- Grenaa Tømrer- og Snedkerforretning v/ Svend Jensen. Grenaa. 1972: 81.
- Gresels, Johan E.. Eftf. Frederiksberg. 1938: 122.
- Gress, Carl, Indehaver Svend Petersen. 1947: 101.
- Gretas Design v/ — Henry Philipsen. Allesø-Næsbyhovedbroby komm. 1964: 16.
- Gretes Vask v/ Grete Pedersen. 1961: 105.
- Grethes Kjølesalon v/ Elna Thomassen Aarhus. 1952: 106.
- Greve, H. C., & Søn. Middelfart. 1889: 162. 1902: 59. 1911: 247. 1913: 40. 1916: 56. 1930: 43. 1955: 131.
- Greve Oliefyrsservice v/ O. E. Schütt. 1968: 141.
- Greve Olie & Kul v' Inge-Lise Schütt. Greve-Kildebrønde, 1965: 119.
- Greve Sport ved Bent Sørensen. Greve-Kildebrønde. 1970: 65.
- Grevinge Brugsforening. 1902: 190. 1907: 12. 1908: 13. 1924: 90. 1927: 57. 1928: 51. 1931: 75. 1933: 57. 1934: 65. 1935: 81. 1937: 27. 1948: 6. 1954: 9. 1961: 19. 1971: 93/94, 138.
- Grevinge Sogns Spare- og Laanekasse. 1889: 144. 1890: 72. 1891: 54. 1892: 36, 62. 1894: 45. 1895: 108. 1906: 180. 1908: 305. 1909: 14, 208. 1911: 215. 1914: 199. 1916: 121, 254. 1919: 177. 1925: 182. 1928: 133. 1933: 177. 1934: 184. 1938: 181. 1941: 193. 1947: 185. 1950: 219. 1952: 30. 1954: 167. 1956: 171. 1961: 74. 1962: 173. 1965: 201. 1970: 107. 1971: 61.
- Grevinge Tømmer- og Trælasthan del ved P. Overgaard. 1924: 132.
- Grevsen, Poul, I/S v/ Poul Grevsen & Stig Jønsson. Gentofte. 1969: 50.
- Grew, Ethelbert Terence. 1940: 155. 1941: 209. 1946: 75. 1951: 262.
- Griegst, Baruch. 1959: 19.
- Griis, Hermann, & Søn. Ulsted Komm. 1947: 17. 1949: 64.
- Griml Base v/ John Temp. Vorup komm. 1966: 125.
- Grill-dan, I/S v/ Kr. Laursen og E. Tornsborg. Randers. 1970: 265/66.
- Grimstrup, K., ved Anna Grimstrup og Svend Halgrener. Sønderborg. 1965: 193.
- Grimstrup Andelskartoffelmelfabrik. 1939: 7.
- Grimstrup Brugsforening. 1926: 162. 1927: 38. 1960: 279.
- Grimstrup-Nykirke Sogns Spare- og Laanekasse. 1889: 394. 1893: 85. 1894: 90. 1895: 101. 1896: 110, 125. 1897: 187. 1898: 138. 1900: 123. 1903: 171. 1904: 181. 1910: 307. 1921: 77. 1922: 214. 1926: 181. 1929: 20. 1931: 174. 1932: 200. 1935: 69. 1936: 163. 1943: 63, 196. 1946: 180. 1948: 52/53, 178. 1952: 42. 1959: 225. 1963: 209. 1971: 28. 1972: 33.
- Grinderslev Grønning Sparekasse. 1912: 283. 1916: 27. 1917: 334. 1923: 149. 1929: 95/96. 1940: 187/188. 1949: 14. 1951: 216. 1960: 295. 1965: 1.
- Grindsted Andelsfarveri. 1892: 19, 43. 1896: 139. 1900: 106. 1902: 219. 1909: 300. 1910: 196. 1912: 206.
- Grindsted Automobilkøler-Service, Grindsted kølerfabrik ved K. Edvardsen. 1969: 181.
- Grindsted Boghandel v/ J. P. Madsen. 1961: 209. 1962: 47.
- Grindsted Bremse- og Koblingservice v/ Erling Madsen. 1972: 202.
- Grindsted Elektro & Auto-Elektro ved Johs. S. Knudsen. 1971: 10.
- Grindsted Isolering ved H. Ploug. 1964: 218.
- Grindsted og Omegns Brugsforening, Anst og Slaus Herreder. 1913: 25. 1916: 136. 1949: 210.
- Grindsted Sparekasse. 1964: 215/216. 1965: 176. 1968: 83, 129, 133. 1969: 63. 1971: 148, 212.
- Grindsted Trælasthan del v/ Bent Vinding Dalgas. 1969: 213.
- Grindsted Tømmerforretning, I/S, v/ Solgaard & Mathiesen. 1967: 68.
- Gro ved H. D. Graversen. 1964: 106.
- Groesmeyers, Th. E., Eftf. v/ Axel Hansen, Ålborg. 1963: 93.
- Groko Safe v/ Bent Grosen Kristiansen. Søllerød. 1966: 82.

- Grope Zoo v. J. Pedersen. Birkerød. 1969: 71.
- Groseco v/ Peter Gorm Hansen og John Bjerre. Rødovre. 1966: 55.
- Groth & Co. Odense. 1950: 151. 1962: 238.
- Groth Electronics. Hillerød. 1972: 10.
- Grotrian og Sørensen. Silkeborg. 1961: 224.
- Grottrups, H. C., Eftf. 1956: 94.
- Group 70 v/ M. Jes Christensen. Ålborg. 1971: 186.
- Grovvareforeningen Vest. Janderup-Billum komm. 1967: 209.
- Gru & Co. Bjergby-Mygdal komm. 1959: 75. 1970: 198.
- Grubb's J., Antikvariat. 1958: 41.
- Grubbeholm, P. 1953: 178. 1954: 237.
- Grue, W., & Søn. 1972: 252.
- Gruhn og Suhr. Århus. 1960: 193. 1964: 120. 1966: 69.
- Grum-Schwensen, V. Allerød, Bloustrød komm. 1962: 231.
- *Grumsen, J. Eshjerg. 1946: 34. 1947: 87. 1972: 67.
- Grunstrup Brugsforening. Vedslet Sogn. 1931: 262. 1935: 226. 1949: 85.
- Grundahl & Co. 1952: 214. 1953: 206. 1968: 7.
- Grundejerforeningen Gammelgaard. Hvidovre Kommune. 1921: 140. 1922: 102.
- Grundejernes Kloak Service v/ K. E. Sørensen. Risskov. 1970: 61.
- Grundsør Brugsforening. 1914: 158. 1919: 216. 1921: 131. 1922: 137. 1923: 151. 1924: 70, 206. 1926: 15. 1933: 42, 232. 1934: 170. 1936: 206. 1938: 267. 1941: 53. 1945: 115. 1948: 156. 1953: 198. 1954: 190. 1961: 175/176.
- Grundsøe, H. & E. 1972: 61.
- Grundsøe, H. L. E. 1968: 68.
- Grunth & Petersen. Frederiksberg. 1930: 71. 1947: 52. 1961: 186. 1965: 192. 1967: 8.
- Gry, Alfred. 1941: 144.
- Gry, Erik. 1969: 222.
- Gry, Jørgen. 1947: 177.
- Grün, Hugo, & Co. 1920: 2. 1936: 28, 80. 1942: 69. 1943: 204. 1944: 112. 1945: 106. 1946: 132. 1947: 44, 159. 1950: 27, 121. 1956: 42, 243. 1957: 194. 1966: 116. 1969: 45. 1971: 25.
- Grødstrup og Omegns Brugsforening. 1952: 139.
- Grønse-Kolonial v/ Rita Jensen. Bov komm. 1958: 81.
- Grøse Fliser v/ Inge Jensen. Frederikssund. 1970: 128.
- Grøshave købmandshandel ved Harald Peter Andersen. Grøshave-Gloslunde komm. 1952: 262.
- Græsted Boghandel ved Anna Petersen. 1930: 73.
- Græsted Købmandsgaard v/ Harry Rasmussen. 1948: 42.
- Græsted Mosfabrik ved Erik Jakobsen. 1941: 149.
- Græsted Radiolager v/ Julius Larsen. Græsted. 1942: 27/28.
- Græsted Trælasthanndel v/ Leif Rasmussen & Søn. 1970: 252.
- Grætttrup Brugsforening. 1899: 30. 1900: 47. 1901: 105. 1902: 118. 1904: 116. 1907: 152. 1909: 295. 1910: 139. 1911: 333. 1912: 283. 1913: 166. 1914: 294. 1915: 146. 1916: 419. 1917: 335. 1919: 246. 1922: 110. 1923: 70. 1925: 97. 1926: 127. 1927: 125. 1929: 55. 1932: 131. 1934: 18. 1959: 24. 1971: 180.
- Grøn, James F., & Co. Søllerød. 1965: 91, 92.
- Grøn, P. Hillerød. 1970: 178.
- *Grønager & Peetz. Roskilde. 1964: 124. 1972: 160.
- Grønbech & Co. Hasle. 1889: 313. 1896: 119.
- Grønbech, K. J. 1948: 97.
- Grønbechs Kaffe I/S. Odense. 1965: 230.
- Grønbæk, S. Møbelfabrik. Vinderup. 1944: 205.
- Grønbæk Sogns Spare- og Laanekasse. 1889: 199. 1905: 107. 1912: 282. 1926: 127. 1927: 125. 1933: 255. 1938: 157. 1940: 188. 1945: 115. 1947: 146. 1959: 169. 1967: 21. 1969: 193.
- Grøndahl motors. Frederiksberg. 1951: 87.
- Grøndalens Boghandel v. Poul Nielsen og Ole Joensen. 1959: 235. 1961: 170.
- Grøndalskvarterets Møbler v. Ingvar Clausen. 1968: 65.
- Grønfeld og Omegns Brugsforening. 1916: 235, 348. 1917: 157. 1919: 87. 1924: 99. 1932: 224. 1935: 69. 1937: 82. 1954: 56. 1964: 44.
- Grønfeldt. Vejle. 1957: 174.
- Grønfeldt Brugsforening. 1918: 155 (2 Anm.). 1922: 90, 113. 1927: 111. 1936: 71. 1958: 245. 1969: 97.
- Grønholt & Søn. Slagelse. 1962: 254.

- Grønholt Textil-Center I/S v. Jørgen Grønholt og Svend Bechmann. Slagelse. 1968: 142.
- Grønshøj Brændselsforening. Karup. 1972: 149/150.
- Grønlandsagenten v/ Conny Pedersen. Rødovre. 1968: 209.
- Grønlands Service v/ Sjøgren. Frederiksberg. 1968: 99.
- *Grønlund Trading v/ N. C. Grønlund. Dragør. 1968: 184. 1972: 91.
- Grønlunds Forlag. 1960: 61.
- Grønlund-Nielsen, E., og Co. I/S. Grindsted. 1972: 31.
- Grønlykke, Sven. Vejleby pr. Skibby. 1962: 62.
- Grønne Gryde, Den, Færdige vegetabiliske retter og viktualier v/ G. E. Jessen. Gentofte. 1972: 125.
- Grønnegade Maskinfabrik v/ Magnus Toftgaard Pedersen. Lellinge sogn. 1956: 124.
- Grønnemoses Gulvafhøvling effl., v/ C. Elsberg. Frederiksberg. 1970: 12.
- Grønning, M., & Co. 1915: 24. 1957: 12.
- Grønt Lys v/ B. Petersen. Fredericia. 1972: 53. 89.
- Grønvold & Schou's Trælasthandel, Slagelse. 1889: 147. 1890: 94. 1899: 64. 1903: 220. 1914: 78. 1915: 317. 1921: 94. 1922: 10. 1934: 185. 1935: 12. 1937: 250. 1939: 53/54. 1948: 205. 1952: 43. 1958: 248. 1963: 235. 1967: 267. 1972: 126.
- Gubi & Danielsen, Rise komm. 1965: 129.
- Gudenå Tegl v/ Erik Andersen. Hvorslev. Hvorslev-Gerning komm. 1962: 96. 1965: 20.
- Guderup & Omegns Brugsforening. 1926: 110.
- Gudhjem og Omegns Brugsforening. Allinge-Gudhjem komm. 1971: 79.
- Gudmann & Søn. Grenå. 1969: 203.
- Gudmundsen, Kaj, & Sønner. Frederiksberg. 1954: 38.
- Gudmundsen, M., & Søn. Frederiksberg. 1954: 44.
- Gudnason, O., & Søn. Give komm. 1951: 157. 1970: 214.
- Gudum Møbelsnedkeri v/ H. og R. Jensen. Vestermose komm. 1946: 172. 1970: 33/34.
- Gudum Sparekasse. 1889: 231. 1914: 186. 1918: 281. 1923: 128. 1930: 280. 1939: 173. 1940: 19. 1947: 37. 1954: 56. 1955: 247. 1957: 16. 1958: 64, 235. 1960: 240.
- Gudum og Omegns Brugsforening. 1905: 105. 1912: 225. 1932: 195. 1954: 61. 1965: 72.
- Gug Foto v/ Mogens Rasmussen. Ålborg. 1972: 96.
- Gug Maskinforretning ved Søren Christensen. Sønder Tranders komm. 1964: 56.
- Gug Sparekasse, Filial af Landbosparekassen i Ålborg. 1960: 228.
- Gugvejens Autoservice v/ K. Møller Hansen & K. Reinholdt Nielsen. Ålborg. 1972: 127.
- Gugvejs Boligmontering ved Dahl & Søn. Ålborg. 1963: 54/55.
- Guhles, K., Effl., v/ J. Søndergaard Hansen. 1937: 246. 1940: 133.
- Guide Service System v/ Ole Berg. Gladsaxe. 1961: 218.
- Guilde de L'Artisanat Danois. 1967: 149.
- Gulaba, Imp - Export v/ Abdul Syed. Århus. 1969: 239.
- Gulbæk og Omegns Brugsforening. Øster Hornum Komm.. 1946: 66. 1961: 210/211. 1967: 121.
- Guld & Sølv Billing I/S. 1953: 206.
- Guld & Sølv v. Carl Bidstrup. Hjørring. 1953: 256.
- Guld- og Sølvmagasinet v/ H. Bjergholt. 1953: 230.
- Guld- & Sølvvareforretningen Perlen v/ Emilie Gehrke. Gentofte. 1965: 36.
- Guldager Brugsforening. 1932: 224. 1933: 234. 1934: 275. 1951: 155. 1962: 124.
- Guldbergs Herremagasin v/ J. Guldberg Jensen og Niels Jørgen Guldberg Jensen. Århus 1972: 201.
- Guldborg Hansen, G. Ebeltoft. 1945: 130.
- Guldbrandt's malerforretning, fa., v/ Alfred Petersen Guldbrandt. Haderslev. 1953: 181.
- Guldcetret v/ Burchardi og Trobeck. Gladsaxe. 1968: 34.
- Guldfeldt Kontormaskiner, I/S. Odense. 1967: 201, 222.
- Guld Kældereren v/ Müller, Nielsen og Pedersen. 1967. 168.

- Guldregn v/ H. Chr. Bek. Fredericia. 1957: 255.
- Guldregn v/ Anni Hansen og Ena Jensen. Høje Tåstrup. 1966: 179.
- Guldregn ved Johansen og Sørensen. Silkeborg. 1964: 28.
- Guldregn, J. Juul. Aalborg. 1940: 53.
- Guldringen. Oscar Osbak. 1953: 154.
- *Guldsmed Sv. Christensens Eftf. v/ Flemming Lund. Tårnby. 1968: 63. 1972: 115.
- Guldsmed Mathiesen v/ H. Mathiesen og Datter. Holbæk. 1961: 188.
- Guldsmedene Mortensen og Erlandsson. 1959: 24.
- Guldsmedeværkstedet v. E. W. Krohn. Frederiksberg komm. 1957: 18.
- Guldsmedie Jensen & Larsen. 1960: 208.
- Guldsmieden v/ Michael B. Hansen og Egan Sørensen. Slagelse. 1971: 80.
- Guldsmieden v/ Justesen & Skånstrøm. Lyngby-Tårnbæk. 1964: 259.
- Guldstads, H., Eftf. 1919: 148. 1920: 47. 1922: 169. 1924: 270. 1926: 134. 1931: 5. 1932: 3, 26. 1941: 84.
- Guldsteen. Odense. 1972: 3.
- *Guldsteen's, Chr., Eftf. A. Rasmussen. Odense. 1934: 68. 1965: 110, 177. 1972: 3.
- Guld stjerne margarine v/ Kurt Præst-rud. 1967: 93.
- Guldstuen v/ Tim Eriksen. 1969: 109. 1972: 162.
- Guld-Sølv Designs v/ Gerson Fingeret. 1970: 252.
- Guld-Tid v/ Burchardi og Trobeck. Gladsaxe. 1969: 23.
- Guldvirke. Einar Sørensen. Gentofte komm. 1961: 237.
- Guldvirke v/ Logan Sørensen. Hjørring. 1971: 172/173.
- Gulf Service og Autoværksted v/ C. P. Møller og O. B. Berthelsen. Ringsted. 1966: 179.
- Gulfs Auto- & Traktorservice v/ Kristiansen & Pedersen. Kalvehave komm. 1960: 49, 57. 1966: 130.
- Gullander, H., & J. Nielsen. Gladsaxe. 1958: 247/248.
- Gulvafhøvlingsfirmaet Ørnen v/ Josva Martinussen. 1948: 166.
- Gulvkompaniet »Tekno« v/ Christensen og Pedersen. Horsens. 1952: 107.
- Gulvspecialisten ved Arne Jakobsen. Skive. 1968: 195.
- *Gulvtex v Jørgen Jensen og Poul Arne Rasmussen. Lyngby-Tårnbæk. 1971: 38. 1972: 194.
- Gummibørsten ved M. Horsnæs. Skive. 1929: 144.
- Gummicentralen v. N. Christensen og J. Andersen. Sønderborg. 1949: 36.
- Gummi-Depotet La France, A. W. Stuhde. 1933: 25.
- Gummifabrikken Rubbertex v/ O. Quaade & Søn I/S. Søllerød komm. 1952: 194. 1972: 131.
- Gummifirmaet Climax ved J. Ph. Thomsen. 1942: 147.
- Gummihuset ved M. Schmidt. Randers. 1930: 134.
- Gummitjærefabrikken Danmark ved Johannes Alenkjær. Tingsted komm. 1949: 99. 1952: 124.
- Gunax v/ Gunvar Henriksen. Frederiksberg komm. 1958: 208.
- Gundel & Bergstrøm. Frederiksberg. 1955: 44, 199.
- Gundermann's Eftf. ved Jørgen Kofod. 1965: 230.
- Gundersen, C. 1940: 95. 1955: 211. 1956: 11.
- Gundestrup Fjerkræfarm, ved Karl Rasmussen. Gundestrup. 1937: 48.
- Gundorph, V., & Co. 1935: 76. 1941: 144. 1958: 161.
- Gundsøllille og Omegns Brugsforening. Ågerup-Kirkerup komm. 1967: 195.
- Gunilla v/ Jytte Thye. Gentofte komm. 1964: 145.
- Gunnarsson, N. E. 1924: 152.
- Gupa Strandboulevarden v/ G. Petersen & Co. 1948: 167.
- Gurelli v/ Hans Jacob Knudsen. Holme Tranbjerg komm. 1966: 160. 1967: 52.
- Guro-Export, I/S, v/ Gustav Rosendahl og Svend Aage Kristensen. Helle komm. 1966: 203.
- Gurresø Hus v/ Paul E. Plum. 1967: 120.
- Gurskov, H. & Søn. 1957: 78.
- Gustafssøns, J., Antikvariat og Forlag. Aarhus. 1942: 33.
- Gulenberghus-Bladene 1960: 150. 1968: 186.
- Gutenberghus Papirlager. 1924: 248. 1928: 110. 1932: 254. 1939: 255. 1944: 107. 1949: 162. 1955: 93. 1957: 86. 1958: 118. 1959: 225. 1964: 95. 1967: 88. 1969: 120. 1970: 174/175.

- Gutenberghus Reklame Film. 1946: 7.
1947: 113. 1948: 200. 1949: 163. 1951:
267. 1954: 144. 1955: 93. 1961: 120.
1964: 29. 1967: 88, 188. 1968: 198.
1971: 24.
- Gutenberghus Reklamebureau. 1924: 248.
1929: 131. 1934: 227. 1938: 76. 1939:
5. 1941: 66. 1944: 108. 1945: 71. 1949:
163. 1954: 158. 1955: 93. 1958: 27/28.
1961: 120. 1964: 110. 1967: 88, 100,
158, 162. 1971: 116/117. 1972: 95.
- Guttermann, Allan. 1955: 247.
- Guttermann, I. 1917: 166. 1950: 101.
1957: 200.
- Guvano v/ I. Folmer-Larsen. Fraugde
komm. 1966: 123.
- Gybergs Radio v/ fru Anita Gyberg og
Magne Knudsen. 1958: 211.
- Gylden Knas ved Robert Nielsen. Frede-
rikshavn. 1971: 155.
- Gyldenris Sko ved V. Hamburger. 1968:
130.
- Gyldne Ring, Den, v/ Ib Georg Ipsen.
Roskilde. 1971: 132.
- Gyldne Støvle, Den, v/ C. Christensen.
Horsens. 1946: 178.
- Gyllings Forbrugsforening. 1895: 10.
1904: 118. 1906: 120. 1907: 103. 1910:
80. 1911: 55. 1913: 48. 1914: 55. 1915:
17. 1917: 78. 1920: 20. 1921: 300.
1923: 45. 1924: 17. 1931: 17. 1934:
21. 1935: 297. 1937: 165. 1942: 34.
1945: 8. 1946: 33. 1948: 29. 1949: 52.
1952: 21. 1953: 31. 1955: 9. 1957: 91.
1958: 203. 1961: 217. 1964: 238. 1965:
159.
- *Gylling Sogns Spare- og Laanekasse.
1889: 376. 1892: 42. 1895: 33. 1897:
60. 1903: 227. 1905: 84. 1909: 77.
1911: 56. 1913: 78. 1919: 109. 1925:
74. 1931: 102. 1935: 68. 1937: 58, 256.
1938: 160. 1944: 72/73. 1948: 110.
1949: 103. 1952: 80. 1954: 126. 1957:
91. 1958: 84. 1960: 139. 1965: 62.
1966: 218. 1972: 202.
- Gylling, J. P., & Søn. Samsø. 1889: 294.
1890: 27. 1892: 74. 1904: 151.
- Gylling, Ove. Ballen. 1915: 192, 252.
- Gymnasiehåndbogen v/ Per Billesø.
1972: 44.
- Gyrma Auto-Cykle- og Barnevognslager
v/ Henry Jørgensen. Ålborg. 1960: 255.
- Gyth, Leopold, Hellerup. 1904: 55. Køben-
havn. 1905: 6. 1910: 289. 1929: 128,
131, 132. 1947: 120. 1960: 252, 303.
- Gærdepotet v/ Aage Jensen. Lyngby-
Tårnbæk. 1969: 138.
- Gødding Brugsforening. Nørup komm.
1967: 14.
- Gødningsfabrikken Orgabio I/S v/ Kristen
Jensen & Co. Jelling komm. 1963: 231.
- Gødningskontoret i Horsens ved I. H. Gra-
bow & Co. 1921: 274. 1928: 204.
- Gøhring & Zeeberg, Metalvarefabrik. Tyr-
sted-Uth Komm. 1948: 125.
- Gøl Sogns Sparekasse. 1889: 348. 1895:
141. 1907: 150. 1904: 157. 1911: 198.
1931: 80. 1935: 85. 1939: 33, 166.
1947: 128. 1948: 27. 1950: 207. 1964:
67, 208. 1967: 227. 1971: 81, 231.
- *Gønget, Alfred. 1950: 105. 1972: 252.
- Gønget, F. F., & Co. Gentofte. 1939: 250.
1941: 211.
- *Gøngets Vinhandel. 1950: 106. 1972:
139.
- Gøngets Vinhandels Eftf. v/ Ole Frellsen.
1972: 139.
- Gør-det-selv indkøbscenter v/ P. Størup.
Frederiksborg. 1967: 247.
- Gørding: se tillige Gjørding.
- Gørding Bogtrykkeri samt Torsdags-Blad-
det v/ Jens Peter Krogsgaard. 1967:
71.
- Gørding Elektricitetsværk. 1921: 28, 77,
303. 1934: 49.
- Gørding Lokalforening under Jydsk An-
dels-Foderstofforening. 1928: 207.
1932: 159. 1937: 166. 1939: 112. 1941:
77. 1962: 68/69.
- Gørding og Omegns Brugsforening. 1928:
207. 1930: 88. 1935: 298. 1938: 194.
1939: 257. 1945: 130. 1948: 30. 1964:
220.
- Gørding Sparekasse, 1969: 176/177.
- Gørlev blikkenslager og ventilationsfor-
retning ved Harry Johansen og Ernst
Rasmussen. Gørlev-Bakkendrup komm.
1963: 55.
- Gørlev Brugsforening. 1932: 76 jfr. 1933:
57. 1934: 66. 1937: 142. 1940: 67.
1947: 64. 1954: 112. 1955: 138. 1966:
90.
- Gørlyks, Carl, Eftf. v/ Børge Møller. Fre-
deriksberg. 1968: 49.
- Gøtz, E., & Co. 1960: 142.

- H Kaffe & The v/ H. Hennig Hansen. 1970: 45.
- H. sko v/ H. Schøneck. 1948: 117.
- H. A. F. A. ved J. Hovgaard Andreassen. Høje Tåstrup. 1932: 31. 1960: 108, 129.
- H. B. A., I/S, v/ R. Bunck og H. Henriksen. 1967: 91.
- H. B. A., I/S, v/ Henriksen & Bunck, Frederiksberg. 1966: 222.
- H. B. Armatur-Import-Export-En gros v/ E. Black Jensen. Hornstrup komm. 1964: 56.
- H. C. v/ købmand Holger Christensen, købmand Holger Broge og købmand Ernst Peter Skouenborg. Vejle. 1961: 92.
- H. C. Elektro ved Aage Hansen. 1958: 256. 1969: 14.
- H. C. Gulvbelægning v/ Hans Christian- sen. 1964: 62.
- H. C. Kolonial v/ Nielsen & Vedstesen. Horsens. 1961: 205.
- H. C., Svendborg Støbegods ved Holger Christensen & Co. Horsens. 1960: 214.
- H. D. Kontormontering v/ R. Høgh og Dahm Jensen. Silkeborg. 1966: 138.
- H. E. Møbler v/ H. Egeberg. 1956: 198/ 199.
- H. F. Trading ved Kjeld Holbek. Lyngby- Tårn komm. 1963: 189.
- H. G. Møbler, v/ Hansen & Guldborg. Nørresundby. 1959: 226.
- H. G.-Pels. Erling Falsvig. 1970: 44.
- H. H. Broderier v/ Hugo Hansen. Alborg. 1966: 31.
- *H. H. Electric v. Hauberg og Hansen. 1970: 149. 1972: 139.
- H. H. Elevator v/ Harri R. Hensberg. Bra- brand. 1971: 126.
- *H. H. Hotelmontering v/ Ib Elboth. 1964: 156: 1972: 230.
- H. H. Lamper v/ Kaufmann & Bjeldal. Gedsted-Fjelsø komm. 1967: 24.
- H. H. Metaltryk v/ Bjarne Hasselby. Fre- deriksberg. 1971: 132.
- H. H. Ole I/S v/ Vagn & Aksel Hansen. Vamdrup. 1971: 215.
- H. H. Plastics v. Haagensen & Hass An- dersen. 1955: 42.
- H & H Polstermøbelfabrik v/ E. Hansen & J. Hansen. Nykøbing F. 1971: 113.
- H I P v/ J. Armstrong. Frederiksberg. 1969: 171.
- H. I. S. v/ Henriques & Co. 1967: 16.
- H. J. Auto v/ Jespersen. Herlev. 1970: 52.
- H-J Import v/ Solveig Hejk Sørensen. 1971: 241.
- H. J. Lakering I/S ved Jesper Skov og Harald Hansen. Havnbjerg komm. 1969: 240.
- H. K. Inventar v/ H. Knudsen. 1968: 106
- H K Konfektion v/ Høje Kristensen. Syd- thy komm. 1971: 117.
- H. K. Metalvarefabrik v/ P. Carentius og K. Olsen. Hvidovre. 1965: 77.
- H. K. Møbler v/ Hovmøller Klemmensen jr. Frederiksberg. 1968: 36.
- H. L. Repro v/ Hugo Bjørn Hansson og Jørgen Larsen. 1972: 161.
- H. L., Ventilation, I/S, v/ Knud Jacobsen og Palle Jensen. Fåborg. 1966: 87.
- H L H-Import I/S ved Hansen, Lund- quist og Hansen. 1969: 246.
- H. M. Møbler v/ Hansen og Mølmark Chri- stiansen. Dalby komm. 1965: 176.
- H M C Trans v/ Henry M. Kristensen. Ran- ders. 1971: 85.
- H M P Antennefabrik ved Harald Møller Pedersen. Gentofte. 1971: 254.
- H. M. P.-Shoe v/ H. M. Petersen & Co. 1950: 163. 1958: 166
- H N-Grafik ved H. Nielsen. 1971: 144.
- H. N.-Konfektion ved Hans-Ole Nielsen. Slagelse. 1972: 138.
- H. O. K. v/ J. Langergaard. Vejle. 1962: 7.
- H O-Konfektion ved Hans Otto Nielsen & Co. Gyrstinge komm. 1961: 179.
- H. O. System ved Niels Nielsen. 1962: 40.
- H. o. F. Maskin Co. ved E. W. Freds- gaard og K. M. Andersen. Holbæk. 1960: 194/195.
- H. P. v/ Harry Petersen. Holstebro. 1946: 52.
- H P-EL ved Hans Puggaard. 1971: 244.
- H. R.-Frimærker, I/S, v/ Brødrene Holger og Robert Bechsgaard. Frederiksberg. 1966: 93.
- H. R. Radio og Ladestation ved H. Rein- bacher. 1928: 24. 1940: 177.
- H-R Tandteknik v/ Hejner Rasmussen. Herstederne. 1972: 169.
- H. S. Bogbinderiet ved Leif Senn og Bru- no Egon Wilson Hansen. Rødovre. 1971: 219.
- H. S. Kedelfabrik ved Hans Sørensen og Søn. Egvad komm. 1964: 89. 1971: 81.

- H. S. Produkter v/ H. E. Sørensen. Glad-
saxe komm. 1957: 74.
- H. S. T. I/S v/ Hans Sofus Thygesen og
Hans Sofus Thygesen. Århus. 1971:
242.
- H.-S.-Træ I/S ved H. Nielsen & J. Schie-
mer. Varde. 1971: 91.
- H. T. Trading v/ H. Thorsager. Birkerød.
1968: 176.
- H. V. Oliefyv ved G. Hildebrandt og C.
Vandel. Lyngby-Tårnbæk komm. 1963:
48.
- H. V. Reklame v/ Helmer Tidemand Vangs-
gaard. Herlev. 1966: 176.
- H & H v/ Ernst og Viggo Hansen. Jæ-
gerspris komm. 1966: 127.
- H. & P. Cylinder-Service ved Svend Han-
sen og Holger Th. Pedersen. Esbjerg.
1961: 32.
- H. & S. Sengeudstyr v/ Lind og Steenberg.
Randers. 1968: 122.
- H. S. skabslåger I/S v/ P. Henriksen og
P. Sørensen. Videbæk. 1972: 130.
- Haag & Svane, slagtermestre. Gladsaxe
komm. 1955: 221.
- Haag, Adolf, og Søn. 1929: 134. 1936:
143.
- Haagensen & Co. 1894: 105. 1896: 114.
1898: 156. 1906: 218. 1928: 24. 1939:
119. 1940: 2, 6. 1941: 145. 1942: 3.
- Haagensen, Fr. 1951: 277.
- *Haagensens, C., Bogtrykkeri. 1925: 256.
1972: 172.
- Haagerup Handelsetablissement J. J. Han-
sen. 1900: 132.
- Hågerups, Sigvald, efft. v/ Sigurd Fischer.
Roskilde. 1957: 95.
- Haahr & Co. Esbjerg. 1944: 160. 1953:
167. 1962: 85. 1965: 204.
- Haahr's, C., Olie-Import. Vejle. 1966: 99.
- *Haake, Fritz. 1918: 11. 1929: 132. 1944:
30. 1960: 151/152. 1972: 6.
- Haake, Fritz. 1972: 6.
- Håndarbejdsboden, E. og O. Gundersen,
Hobro. 1957: 73.
- Håndværker-Byg I/S ved Christian Bendt
Jepsen og Samuel Peter Quitzau. Es-
bjerg. 1969: 107.
- Håndværkercentralen ved Ib Svend Niel-
sen. Tårnbæk komm. 1961: 73. 167.
- Håndværkercentrum v/ A. Dahlstrøm.
Glostrup. 1969: 98.
- Haandværkerhuset v/ K. Hansen Balle.
Ebeltoft. 1970: 243.
- Haandværker-Sparekassen. Assens. 1940:
12, 32/33, 162. 1942: 240. 1945: 141.
1952: 41. 1953: 97. 1955: 40. 1958:
208. 1962: 200. 1964: 216. 1966: 147.
1967: 193. 1970: 47. 1971: 103.
- Hårbulik 19 v/ Jessen & Hersted. 1972:
85.
- Haarby Brugsforening. 1933: 35/36.
1967: 83, 107.
- Haarby Elektricitetsværk (Banke & Co.),
Interessentskabet. Haarby. 1939: 30,
187. 1957: 265. 1964: 245. 1972: 36/
37.
- Haarby Karosserifabrik I/S v/ J. Ander-
sen og sønner. 1960: 157. 1968: 56.
- Haarby Mur- og Betonstøbe forretning
v/ H. M. Hildebrandt & søn. 1965: 45,
89. 1967: 207.
- Haarby Sparekasse. 1967: 207.
- Haarby Trælasthanndel v/ Hans Ove Holm-
strup. 1969: 54.
- Haarbye, Vald. Gentofte. 1941: 148. 1945:
60.
- Haarbølle Trælasthanndel ved Karl Nielsen.
Fanefjord Komm. 1942: 129.
- *Haarlev, J. C. Frederiksberg. 1937: 46.
1940: 99. 1972: 219.
- Haarlev Farvehandel v/ H. Elsvard. Vallø
komm. 1966: 100.
- Haarlev Manufakturhandel ved Jul. Schou.
1904: 213.
- Haarlev Sogns Forbrugsforening. 1889:
309.
- Hårlotten v/ Knud Jensen. 1960: 148.
- Haase, P., & Søn. 1921: 160. 1923: 33.
1925: 86. 1938: 6. 1945: 70. 1946: 113.
1949: 180. 1952: 10. 1954: 106. 1956:
170. 1958: 146. 1959: 198. 1964: 72.
1968: 127.
- Haastrup, Elias (Svendborg kafferisteri).
Svendborg. 1966: 75.
- Haastrup, Johann, & Søn. 1925: 29. 1935:
55/56. 1962: 40, 188.
- Habei Handels- og ingeniørfirma v/ inge-
niør Jens Otto Holm. Tønder. 1966:
118.
- Habenicht, Joh. Horsens. 1932: 245. 1942:
136, 245.
- Habitus, F. Brylle. 1970: 152.
- Hacima ved Hanssen og Madsen. Horsens.
1949: 67.
- Hacke & Søn. Roskilde. 1938: 78/79.
1967: 156.
- Hacu-Elektro v. C. Krusell. 1958: 171.
- Hadbjerg Brugsforening. 1914: 128. 1917:
266. 1930: 87. 1952: 126, 210, 246.
1963: 86.

- Haderslev Amts Grønmelsfabrik, Hammelev komm. 1965: 92/93.
- Haderslev Automobilcentral ved C. M. Hansens Efftl. Niels Knudsen. 1925: 277. 1929: 287.
- Haderslev Auto-Service v/ H. G. Rewitz. 1972: 254.
- Haderslev Bådudlejning ved Flemming Høj. Vojens. 1972: 89.
- Haderslev Battericentral v/ Lind og Graasbøll. 1966: 219.
- Haderslev Bilspeidition v/ Henrik G. Tønics. 1961: 86.
- Haderslev bomuldsvæveri i/s v/ Brdr. Hansen. 1952: 237. 1953: 204.
- *Haderslev Byggeforretning v/ V. Bejer og E. Pedersen. 1963: 165. 1972: 254.
- Haderslev Cyklelager ved H. Hagedorn. 1956: 168.
- Haderslev Dentallaboratorium v/ Find Eli Hansen. 1964: 203.
- Haderslev Elektro v/ Kjeld Johan Skøtt. Gadeberg. 1968: 204.
- Haderslev Fjernvarmecentral A. m. b. A. 1959: 178. 1970: 98.
- Haderslev Flyveselskab I'S ved Bent Schrøder med flere. 1971: 11.
- Haderslev Forniklingsanstalt v/ Lageri & Hansen. 1946: 181. 214.
- Haderslev Godsterminal. A. m. b. A. 1971: 140.
- Haderslev Gulvbelægning v/ Hans Nielsen. 1957: 125.
- Haderslev Ilt- og Gasdepot I/S v/ J. Fri-lund og E. Tiufkær. Haderslev. 1971: 190.
- Haderslev Iscream-Fabrik ved Oscar Johannes Frydendal og Johannes Andersen. Hjort. 1949: 56. 1962: 77.
- Haderslev KaffeRisteri v/ Johan Petersen. 1946: 109. 144.
- Haderslev Karosserifabrik ved Birkedal og Skov. 1949: 174.
- Haderslev Korn- og Kommissionsforretning ved E. Nissen. 1946: 128. 1954: 159.
- Haderslev Køleanlæg Service ved H. N. Kyhn. 1945: 25.
- Haderslev Mineralvandsfabrik ved Søren Damkjær. 1942: 62.
- Haderslev Motorcompagni's efftl. v/ H. A. Christensen. 1971: 195.
- Haderslev Møbelfabrik og Maskinsnedkeri v/ B. Møller. 1954: 186.
- Haderslev Olie-Kaminer v/ H. Larsen. 1957: 146.
- Haderslev Oplands El-Forsyning. Åstrup komm. 1970: 21/22. 1971: 42.
- Haderslev Ostelager v/ Inger Marie Møller. 1950: 226.
- Haderslev Planteskole ved J. Vestergaard Larsen. 1958: 210.
- Haderslev Reservedelslager v/ H. Brødsgaard. 1972: 4.
- Haderslev Special-Optik ved Knud Fischer. 1952: 11.
- Haderslev Stiftstidende v. J. Wind. 1935: 173.
- Haderslev Sækkelager ved Christian Duus. 1938: 251.
- Haderslev-Toftlund Margarine, Toftlund, ved Peter Berg. 1929: 259.
- Haderslev Traktor Service v/ Carl August Jensen. 1971: 195.
- Haderslev Trii-Renseri, ved Erik Kjellerup. 1953: 84.
- Haderslev Trælasthan-del, Martin Kjeldgaard. 1920: 156.
- Haderslev Typehusindustri v/ Chr. Jessen & Søn. 1968: 90.
- Haderslev Tømmergaard ved E. Jørgensen. 1972: 37.
- Haderslev Vesteramts Mejeriselskab, andelselskab. Øster Lindet komm. 1964: 151/152.
- Haderup Andelskasse. 1968: 78/79. 137. 182.
- Hadsten El-Service v/ Flemming M. Sørensens. 1970: 122.
- Hadsten Fællesforening. Vitten-Haldum-Hadsten komm. 1960: 165.
- Hadsten Karosseri-Service v/ A. Keil og P. E. Sørensen. 1967: 220.
- Hadsten Kjølefabrik, I/S, v/ Alfred Kr. Jensen og Jørgen Jensen. Galten-Vis-sing komm. 1966: 23.
- Hadsten Motorcompagni v/ Frode Brøgger Andersen & co. 1963: 173. 212. 1964: 42.
- Hadsund Bogtrykkeri ved Carl Rasmus-sen og Kirstine Rasmussen. 1940: 142.
- Hadsund Cementstøberi ved Th. Hollesen & Co. 1918: 222.
- Hadsund Cementvarefabrik ved Murerme-ster J. C. Laursen & Co. 1924: 204.
- Hadsund Cementvarefabrik, Intercessent-skabel. 1924: 94. 1939: 149. 1940: 83.

- Hadsund Ejendoms kontor ved Otto Zander. 1956: 108, 241.
- Hadsund Fiskerøgeri ved Marius Haverslev. 1922: 209 jvf. 1923: 96.
- Hadsund Olie Import v/ Helge Jensen. 1966: 111.
- Hadsund og Omegns Brugsforening. 1915: 320. 1920: 64. 1921: 146. 1924: 39. 1925: 67. 1926: 58. 1930: 108. 1933: 63. 1942: 55. 1950: 89. 1952: 104. 1953: 70. 1957: 114. 1959: 125. 1961: 95. 1962: 104. 1965: 51. 1967: 52, 110.
- Hadsund og Omegns Grovvarforening. 1969: 168.
- *Hadsund og Omegns Sparekasse. Vive. 1890: 7, 54. 1891: 69. 1892: 77. 1894: 119. 1895: 65, 156. 1896: 122. 1897: 130. 1898: 117. 1899: 120. 1901: 167. 1904: 177. 1905: 214. 1908: 252. 1911: 249. 1912: 23. 252. 1913: 243. 1915: 227. 1917: 151. 1918: 198. 1920: 64. 1923: 286. 1924: 230. 1929: 277. 1931: 193. 1932: 218. 1934: 214. 1935: 222. 1937: 183. 1938: 185. 1939: 105, 189/190. 1941: 49. 1942: 175. 1943: 189. 1946: 47 (2 Anm.), 175. 1951: 16. 1953: 103. 1954: 181. 1955: 222. 1958: 105. 1959: 22. 1963: 47, 81/82. 1964: 100. 1966: 153. 1968: 81, 180. 1972: 148.
- Hadsund og Omegns Sparekasse. 1972: 148.
- Hadsund Stenhuggeri. Chr. Bomholt. 1956: 72.
- Hadsund Traktorlager I/S v/ N. og H. Westergaard. 1970: 82.
- Hadsund Vulkanisering og Autoservice v/ Jespersen & Banegaard. 1959: 49.
- Hadsund Ægeksport ved J. C. Jensen. 1924: 115.
- Hafida v/ Tanno Saarinen. Glostrup. 1972: 238.
- Hafnia Frimærker v. Jørgen Karnøe. 1970: 31.
- Hafnia Maskin- & Værktøjfabrik ved J. K. Johansen. 1963: 135.
- Hafnia-Trykkeriet ved Valdemar Voss. Aarhus. 1950: 70.
- Hagelskjær's, Nybo, Lømmehandel Eftf., Ikast, ved P. J. Madsen & K. Skotte Møller. 1957: 31.
- Hagemann Offset. Brøndbyerne. 1970: 54.
- Hagen International I/S. 1967: 216.
- Hagen Møbler I/S. 1967: 216.
- Hagen, F. J. Frederiksberg Komm. 1943: 117.
- Hagensen, Louise, & Co., I/S. Frederiksberg. 1942: 215.
- Hagenør Teglværk. Taulov Sogn. 1903: 155. 1906: 215. 1921: 278.
- Hagersø v/ H. Grydholdt Sørensen, Aabyhøj. 1965: 113.
- Hagra H. Gundelach Rannes. 1942: 212.
- Hagstrøm Symaskiner. Hillerød. 1958: 57.
- Hagur v/ H. Gruschwitz. Christiansfeld Komm. 1956: 81.
- Hahn, Holstebro. 1960: 195.
- Hahn, Lauritz C., & Søn. Bindslev komm. 1961: 99. 1970: 26.
- Hahns, J. S., Enke. 1889: 2. 1898: 15. 1914: 4, 279. 1918: 311. 1919: 66. 1933: 53. 1940: 3. 1946: 58. 1947: 181. 1949: 163. 1951: 4. 1961: 52. 1962: 143. 1966: 217.
- Hahns, Poul, Eftf. Frederiksberg. 1960: 265.
- Hair ved Peter Olsen og Birger Klentz. 1970: 108.
- Hair Shop v/ Jørn G. Østner. 1970: 229.
- Haki-Pres v/ Nielsen & Pedersen. Ålborg. 1971: 27.
- Hako, Farveri & Renseri v/ P. Porsmose Christensen og Lars Porsmose Christensen. Århus. 1961: 80.
- Hako Industrilakeri v. Arne Knud Olsen. 1962: 139.
- Haku-Kioskerne. 1957: 244/245. 1968: 101. 1969: 125. 1972: 90.
- *Haku Skindvarer v/ Edel M. Thygesen og Birthe R. Knudsen. Herlev. 1972: 96, 176.
- Halberg & Germundsson. 1945: 82. 1964: 250.
- *Halberg, Harald. Svendborg. 1963: 148. 1969: 75. 1972: 166.
- Halby & Schelderups 2. Eftf. 1957: 126. 1965: 135.
- Hald, K. Frausing. Mundelstrup. 1966: 151.
- Hald Brugsforening. 1941: 13. 1942: 36. 1943: 17. 1945: 164. 1946: 212. 1949: 35. 1950: 15. 1961: 42, 50/51. 1972: 50/51.
- Hald Sparekasse. 1970: 121, 155/156. 1971: 143. 1972: 63, 166.

- Halds bogbinderi v/ M. N. Hald og søn. Randers. 1952: 44.
- Halds, Preben, Bådeforretning. Tårnby komm. 1970: 141.
- Hald-Christensen, Axel. Randers. 1967: 69.
- Haldrup Brugsforening. 1927: 180. 1931: 16. 1935: 169. 1949: 34.
- *Haldsas v/ W. Hald. 1971: 195. 1972: 35.
- Haldsas, v/ W. Hald, Herstederne. 1972: 49.
- Haldum Brugsforening. 1927: 239. 1936: 93. 1939: 110. 1941: 54. 1945: 89. 1948: 73. 1959: 131. 1965: 115/116.
- Halgreens, Th., 3. eff. 1961: 57.
- Halkiers, Jørgen, Boghandel. 1944: 135. 1964: 85.
- Hall & Co's Eftf., Indehaver Kai Sørensen. 1970: 207.
- Hall & Rytz. Gladsaxe. 1969: 54.
- Hall, Bjarnar, & Co. 1927: 97. 1928: 2, 126, 168.
- Hall, Herbert Christian. 1953: 146. 1962: 90.
- Hallars ved E. Larsen & Co. 1918: 287. 1930: 36.
- Hallas, C., Gentofte. 1966: 187.
- Halle & Berg. Århus. 1970: 103.
- Halle & Boserup. Odense. 1950: 32. 1969: 138.
- Hallgren & Ketill Nielsen. Værløse. 1962: 157.
- *Hallgren Specialforretning for naturformsko. 1967: 136. 1972: 237.
- Hallgren's Eftf., P. E. Lerdrup Olsen. 1951: 56.
- Halling Brugsforening pr. Boulstrup. 1937: 212. 1938: 66. 1941: 236. 1942: 244. 1946: 17, 194. 1949: 207. 1953: 19. 1954: 20. 1956: 39. 1958: 30. 1960: 46. 1962: 109. 1966: 227. 1968: 81.
- Halling Brugsforening. Søby-Skader-Halling komm. 1967: 30.
- Hallum og Omegns Brugsforening. 1919: 162. 1959: 35.
- Hallund Brugsforening. 1924: 231.
- Hallundbæk Brugsforening. 1918: 158. 1957: 17.
- Halmtorvets Støbegods Lager ved Johan D. Rasmussen. 1956: 150.
- Halmøss, H. Eftf. 1941: 85.
- Hals Andelsfisk. 1957: 222. 1972: 167.
- Hals autoværksted v/ brdr. N. & C. Madssen. 1967: 250.
- Hals Barre Fillet-Factory Espa, v/ Nøjman Esphavn, Hals. 1965: 168, 233.
- Hals Brugsforening. 1911: 113. 1929: 141. 1930: 276. 1950: 69. 1966: 60.
- Hals Mosebrug, I/S, v/ købmand Knud Børge Poulsen, Hals, og fhv. gårdejer Carl Mecklenburg von Undall, V. Hassing. 1956: 265. 1966: 53, 109.
- Hals Sogns Spare- og Laanekasse. 1889: 185. 1893: 105. 1896: 73. 1907: 42. 1909: 213. 1917: 261. 1924: 158. 1926: 100/101. 1932: 195/196. 1939: 33, 166, 210. 1944: 8. 1947: 17. 1948: 190. 1951: 41. 1953: 214. 1959: 46. 1962: 252. 1966: 204. 1967: 81. 1968: 218. 1969: 183. 1970: 270.
- Halskov Herremagasin ved Aage M. Jørgensen. Korsør. 1925: 7.
- Halskov Materialhandel ved Jens Sødring. Korsør. 1931: 253.
- Halskov Sparekasse, Filial af Sparekassen For Korsør Og Omegn. 1955: 223. 1956: 92.
- Halskov Sparekasse. 1968: 106.
- Halskov Ure og Optik ved Jørgen Nielsen. Korsør. 1954: 80.
- van Ham, Rijke, Ltd., Scandinavian branch, Copenhagen v/ Poul Johansen. 1950: 198.
- Hamag Maskin- og Pumpefabrik, indehaver Claus Møller. Åbenrå. 1962: 33. 1970: 121.
- Hamburger's, Paul, Eftf. 1962: 203.
- Hamer, Georg, I/S. Ensted komm. 1969: 198.
- Hamlet Print v/ Edith Kronholm. Helsingør. 1964: 206.
- Hamlet Sejl, I/S, v/ H. Schachtschabel & M. Mathiesen. Helsingør. 1966: 109.
- Hammeken, O. 1954: 17.
- Hammel Autolakereri v/ Egon Sørensen. 1968: 107.
- Hammel Autoopretning v/ Erik Kjeldsen. 1972: 67.
- Hammel Boghandel v/ Knud Erik Skov. 1953: 143.
- Hammel ny trælast v/ Ths. Bækgaard. 1969: 97.

- Hammel og Omegns Brugsforening. 1937: 165. 1938: 15, 299. 1939: 236. 1942: 78. 1943: 268. 1948: 29, 209. 1952: 59. 1956: 39. 1957: 34. 1961: 38. 1967: 63.
- Hammel Olietøjsfabrik, I/S, v. S. P. Jespersen og Herman Bendt. 1957: 33. 1958: 25.
- Hammel Stenbuggeri, I/S, v/ A. W. Jensen og Knud Lindek. Hammel, Hammel-Voldby-Søby komm. 1964: 107.
- Hammelev Savværk v/ Louis Honoré. 1959: 234.
- Hammer og Damsgaard. Østerbølle komm. 1954: 109.
- Hammer & Nilsson. Haderslev. 1946: 36.
- Hammer, Aage, Tømmerhandel. Taarnby. 1926: 121.
- *Hammerbo Maskinfabrik ved C. O. Petersen. Roskilde. 1943: 30. 1966: 24. 1972: 253.
- Hammers, V., Eftf. 1938: 176.
- Hammerich's, Asger, Eftf. v/ Poul Lund. 1946: 94.
- Hammerschmidts Kliché Fabrikker, I/S Aarhus. 1949: 137. 1952: 8. 1968: 140. 1971: 67.
- Hammerschmidts, A., Eftf. - Århus Gravør Industri v/ Sigurd Nielsen. 1971: 215.
- Hammershøj Andelsmejeri. Vorning-Kvorning-Hammershøj komm. 1953: 62.
- Hammershøj Bogtrykkeri v/ Erik Hansen. Varning—Kvorning—Hammershøj kommune. 1957: 148.
- Hammershøj og Omegns Centralforening. Vorning-Kvorning-Hammershøj komm. 1963: 202.
- Hammerum v/ H. Jensen & søn, Nørresundby. 1970: 88.
- Hammerum Blikkenslagerforretning ved Jørgen Nybo & Eigil Nielsen. Gellerup komm. 1954: 57.
- Hammerum Brugsforening. Gjellerup komm. 1967: 104. 1968: 12.
- *Hammerum Døren ved Ths. Bækgaard. Herning. 1970: 194. 1972: 119.
- Hammerum Herreds Andels Grovvarerforening. Herning. 1971: 258. 1972: 15.
- Hammerum Herreds Spare- og Laanekasse. Herning. 1889: 231. 1890: 107. 1891: 85. 1896: 158. 1900: 137, 170. 1901: 173, 189. 1904: 201. 1905: 220. 1912: 206. 1914: 212. 1915: 152. 1921: 129. 1924: 263. 1927: 68/69, 200. 1929: 285. 1933: 187, 235. 1934: 149, 248. 1938: 112. 1939: 196. 1940: 126. 1941: 32. 1942: 180. 1943: 108. 1944: 101. 1951: 221. 1953: 211, 214. 1956: 196. 1958: 139. 1959: 127. 1963: 115. 1964: 142, 226/227. 1965: 153. 1966: 123. 1968: 182. 1970: 254. 1971: 147/148. 1972: 123, 200.
- Hammerum ny Trælasthandel ved Ths. Bækgaard. Herning. 1970: 194.
- Hammerum Plysskæreri ved Carl O. Knudsen & Co. Gjellerup komm. 1968: 64.
- Hammerum Trikotage v/ V. Dan-Weibel. 1956: 211.
- Hammerum Uldvarer ved. A. Christensen. 1937: 93. 1947: 178.
- Hammerum & Larsen I/S. Herning. 1971: 29.
- Hammerums, Chr. L., Sønner. Tullebølle. 1938: 58. 1949: 30.
- Hampen Savværk v/ Christensen og Holm Nr. Snede komm. 1955: 97.
- Hampton's, V. F., Eftf. Frederiksberg. 1967: 17.
- Hamre, I. L. Aalborg. 1930: 252, 275. 1935: 166. 1952: 78.
- Hamu Børnekonfektion v/ Hanne Urban Munk. Silkeborg. 1968: 160.
- Han-Herreders Sparekasse. Fjerritslev. 1905: 215. 1910: 275. 1911: 278. 1918: 299. 1921: 221. 1922: 62. 1923: 122. 1924: 137. 1931: 170. 1932: 129. 1934: 17, 191. 1939: 36. 1944: 147. 1945: 38/39 (2 Anm.). 1947: 34, 201. 1949: 169. 1952: 160. 1957: 76. 1958: 193. 1963: 80. 1964: 174. 1965: 232. 1967: 24, 141. 1970: 90. 1971: 156/157. 1972: 176.
- Hanbjerg og Omegns Brugsforening. 1917: 267. 1921: 304. 1925: 46, 273. 1926: 254. 1927: 220. 1929: 20. 1932: 270. 1933: 259. 1935: 41. 1946: 127. 1968: 157. 1972: 124.
- Hancke, John D. Tikøb komm. 1963: 89.
- Hanckes/ Eftf. v/ Grethe Lystager. 1965: 39.

- Handa Spillekort ved Helge Hansen. 1971: 163.
- Handelsfirmaet Poul Brix. 1947: 114.
- Handelsfirmaet Poul Bundgaard og Henning Vindfeld Jensen. Gentofte. 1972: 217.
- Handelsfirmaet Børka ved Poul Børre Rasmussen. 1943: 24. 1944: 199. 1945: 109.
- Handelsfirmaet Dansk Elita Biscuits v/ Thomas Jensen, Rødovre. 1968: 87.
- Handelsfirmaet Draco ved R. Fischer-Nielsen. Gentofte. 1972: 210.
- Handelsfirmaet Dorte Hebgen. 1965: 39.
- Handelsfirmaet H. C. Gamél. 1947: 112.
- Handelsfirmaet Hatole import-export v/ H. E. Larsen, Tårnby. 1968: 93.
- Handelsfirmaet Haveli ved Harald Veie. Rudkøbing. 1936: 221.
- Handelsfirmaet Impex v/ fru Johanne Søndergaard. 1968: 213.
- Handelsfirma Den jyske Rosenpark. Ålestrup komm. 1968: 177.
- Handelsfirma P. A. Klinge's efterfølger. 1954: 10.
- Handelsfirmaet Merkur v/ Th. E. Hansen. Aarhus. 1947: 78. 1952: 82. 1953: 46. 258.
- Handelsfirmaet O. H. Mortensen og C. E. Pedersen. 1955: 182.
- Handelsfirma B. Plass Nielsen. 1966: 66.
- Handelsfirmaet Nordisk Dencobb ved Gilbert Nielsen. Herlev. 1961: 46.
- Handelsfirmaet Telmo v/ Carl Erik Lund. Frederiksberg. 1969: 216.
- Handelsfirmaet Thomhav. Frederiksberg komm. 1959: 161.
- Handelsgartner August Allesch. Løgstør. 1950: 207.
- Handelshuset Activ v/ E. J. Løvstrand. Ballerup-Måløv. 1972: 19.
- Handelshuset Atlas ved Johannes Nielsen. Horsens. 1931: 262.
- Handelshuset Atlas ved Olesen. Odense. 1931: 235.
- Handelshuset Gjerfa ved A. H. Gjerløff. Lyngby-Tårnbæk. 1969: 189.
- Handelshuset Vilhelm Hansens Eftf. 1926: 135. 1936: 171. 1941: 123. 208. 1952: 242. 1954: 106. 163. 1956: 136. 1958: 191. 1962: 175. 1970: 10.
- Handelshuset J. K. Slagelse v/ J. Chr. Krogh. 1955: 82.
- Handelshuset Multiplex ved Olaf Langdal. 1937: 196.
- Handelshuset Nordlandia v/ B. Olesen og R. M. Torpenhov. Højelse komm. 1969: 24.
- Handelshuset Nordvest v/ Alfred Møller. Frederiksberg. 1949: 96.
- *Handelshuset Sandgreen's Eftf. v/ Jørgen Døllner. 1962: 155. 1972: 98.
- Handelshuset Westa v/ Johs. Hansen. Slagelse. 1943: 53.
- Handelskommanditselskabet af 3/12-71. Silkeborg. 1972: 75.
- Handelskompagniet - Lyngby v/ L. og L. Rømern. 1969: 224.
- Handelskompagniet Omnia (Tekstil & Isenkram en gros) v/ Hans Fr. Madsen. 1946: 201. 1947: 26.
- Handelskompagniet Semperviva v/ Regner Andersen & Co. Frederiksberg. 1949: 96. 1954: 100. 1958: 86. 1962: 102.
- Handelsselskabet Arbor ved I. A. Holm. Haslev-Frerslev Komm. 1946: 171.
- Handelsselskabet Bevo I/S v/ Klaus Engelbrecht, Jacob Engelbrecht, Jesper Engelbrecht. Vordingborg. 1968: 194.
- Handelsselskabet Frigros. Odense 1968: 96/97, 133. 1969: 89, 173. 1971: 83.
- Handelsselskabet Hygøa ved K. Kristensen-Elsøe og S. Kristensen-Elsøe. Aalborg. 1948: 25.
- Handelsselskabet Kolgros. Odense. 1971: 149/150, 255. 1972: 94.
- *Handelsselskabet Optrikom K/S. Århus. 1969: 224/225. 1972: 91.
- Handelsselskabet Pahlia ved Hartvig Larsen og Palle Pallesen. Ballerup-Måløv komm. 1963: 27.
- Handelsselskabet »Vacuum« v. H. C. Nielsen & J. Juel-Berg. Risskov. 1952: 149.
- Handelsstandens Oplysningsbureau ved E. Nielsen. Aarhus. 1930: 85, jfr. 109/110. 1935: 296.
- Handelstrykkeriet v/ Frode Jensen. 1969: 125.
- Handelstrykkeriet, I/S, v/ Verner Lund Sørensen og Thorvald Kjær Christensen. Aarhus. 1948: 209.
- Handelstrykkeriet ved Andr. H. Andreasen. Aarhus. 1934: 243. 1948: 209.
- Handels-Trykkeriet ved Børge Birch. Randers. 1953: 21.
- Handels-Trykkeriet v. Johansen & Søn. Aalborg. 1945: 113. 1952: 78.
- Handels- og Financieringsfirmaet af 15. december 1965 v/ C. Skov. 1967: 154.
- Handels- og importfirmaet Danica v/ G. Christensen og G. Molin. 1965: 152.

- Handels- og importfirmaet Westergren. Ålborg. 1966: 116.
- Handels- og Industrifirmaet Minerva v. Jørgen Hastrup. Frederiksberg. 1952: 146.
- Handels og industrifirmaet Odense Canning Factory v/ H. Handwerk Jensen. 1957: 14. 1967: 252.
- Handels- og Industriselskabet Panco v/ P. Andersen & Co. 1952: 198. 1953: 34.
- Handels- og ingeniørfirma Schmidt og Wium-Andersen. Frederiksberg. 1965: 214.
- Handelsvidenskabelig Boghandel (HVB) v/ Handelshøjskolen i Århus. 1967: 148.
- Handest, Jens, & Sønner. Thisted. 1969: 101.
- Handlende Carl Georg Petersen. Kolding. 1963: 16.
- Handskefabrikken Ganta v/ Alex Brinkløv. 1963: 206.
- Handskefabrikken Metro ved Kield Christensen. 1945: 3
- Handskefabrikken Solid v/ Wald & Co. 1955: 33.
- Handy House v/ Ole Egemar. Sct. Peders landsogn. 1970: 9.
- Handy Transportvogne v/ H. Halkjær. Kolding. 1967: 118.
- Handy Værktøj en gros v/ E. Kr. Hansen. 1949: 162.
- Hanefeld-Møller. A. Aalborg. 1946: 175.
- Hanefeld-Møller, A., Skalborg Tømmerhandel, Hassersis komm. 1946: 175. 1967: 40.
- Hangaard, N. P., Bog- & Papirhandel. Frederikshavn. 1916: 60.
- Hanherred Special Optik v/ Johs. Olesen. Ø. Svenstrup komm. 1962: 108.
- Hanidan v/ P. Hanghøj. Hassersis komm. 1959: 231.
- Hanitex v/ Hansen & Nissen. Horsens. 1964: 127.
- Han Mark v/ Würtz-Jørgensen. 1972: 88.
- Hannibal & Damgaard. Slagelse. 1951: 83
- *Hannibal, Lauritz. 1911: 232, 264. 1915: 186. 1959: 160. 1972: 95.
- Hannil & Wichmann Reklamebureau, I/S. Frederiksberg. 1965: 139. 1967: 194.
- Hans og Grete, børne- & babyudstyr v/ Erna Villesen. 1958: 31.
- Hans og Grete Keramik ved Lars Syberg. Høje-Taastrup Komm. 1935: 160/161.
- Hans og Trine v/ A. P. Mors. Vejle. 1970: 12.
- Hansa ved H. J. Andersen. Kolding. 1930: 261.
- Hansa ved Rasmus Peter Rasmussen. Al-lesø - Næsbyhovedbroby komm. 1950: 220.
- Hansana ved Ingrid Hansen. Sønderborg. 1965: 225.
- Hansen & Andersens Sølvsmedie. 1917: 53. 1935: 101. 1947: 7. 1952: 118.
- *Hansen & Andreasen, Bogtrykkeri. Frederiksberg. 1924: 129. 1932: 98. 1940: 65. 1972: 224.
- Hansen-Piil & Brøholm. Slagelse. 1939: 54. 1948: 171. 1952: 258.
- Hansen & Christensen. Aarhus. 1937: 121. 1950: 13.
- Hansen & Christensen. Radsted komm. 1963: 31.
- *Hansen & Christensen. Snoldelev-Hastrup komm. 1961: 172. 1970: 202. 1972: 49.
- Hansen & Christensen ved Leif Hansen Ramsø. 1972: 233.
- Hansen & Christiansen. Vordinborg. 1962: 113.
- Hansen og Christensen, maskinværksted. Fåborg. 1965: 103.
- Hansen & Co. 1903: 197, 232. 1914: 103. 1935: 263. 1948: 183. 1959: 204. 1967: 12, 122, 143, 156.
- Hansen & Co. Kolding. 1889: 234.
- Hansen og Co.s Eftflg. ved Batzlaiff. Haderslev. 1961: 15.
- Hansen og Egholm. 1946: 166.
- Hansen & Erichsen. 1924: 84. 1955: 85.
- Hansen & Feldtmose. Aalborg. 1953: 41. 1963: 223.
- Hansen & Foldberg. Risskov. 1968: 194.
- Hansen & Fredsgaard. Holbæk Kommune. 1944: 62/63. 1955: 258.
- Hansen og Grabe. Esbjerg. 1955: 245. 1956: 33. 1966: 35.
- Hansen & Graversen, Murermestre. Frederiksberg Slotssogns komm. 1964: 122/123.
- Hansen og Grønnemose. Odense. 1964: 56.
- Hansen & Gustavsen. Farum. 1969: 159.
- *Hansen & Hansen. 1920: 204. 1924: 172. 1972: 185.
- Hansen & Hansen. Nyborg. 1936: 178. 1938: 10. 1962: 52.

- Hansen & Hansen ved Svend og Kaj Hansen. Nørresundby. 1950: 207.
- Hansen og Hedegaard, Skovbo komm. 1967: 193. 1968: 130.
- Hansen & Henriksen, Heilmann & Sørensens Efterf. Svendborg. 1913: 266. 1949: 153. 1967: 205.
- Hansen og Hjortlund. Hatting-Torsted komm. 1958: 149. 1969: 174.
- Hansen & Jensen. Åbybro. 1971: 237.
- Hansen & Jensen. Frederikshavn. 1946: 48.
- Hansen & Jensen, Hørve St. 1918: 217. 1920: 56.
- Hansen og Jensen, I/S, Nymølle Brødfabrik. Roskilde. 1928: 235.
- Hansen & Jensen, Møbel- og Stelfabrik. Aarhus. 1933: 207. 1943: 14.
- Hansen og Jensen spedition. Herstederne. 1971: 232.
- Hansen & Jørgensen. Torslunde-Ishøj komm. 1967: 245.
- Hansen og Kamph, blomster en gros. Himmelev komm. 1967: 161.
- Hansen & Klein, Ballerup-Måløv komm. 1967: 234. 1969: 100. 1970: 271.
- Hansen og Kristiansen I/S. Grindsted komm. 1969: 149.
- Hansen & Külsholm. Odense. 1971: 55.
- Hansen & Larsen. Esbjerg. 1949: 86. 1956: 86.
- Hansen og Larsen Møbelfabrik. Horne komm. 1969: 193.
- Hansen og Larsen. Hvidovre. 1963: 129.
- Hansen og Larsen. Maribo. 1934: 42. lev komm. 1958: 147.
- Hansen & Lauridsen. Lyngby-Tårnbæk. 1971: 146.
- Hansen & Lund. Århus. 1956: 244. 1967: 9.
- Hansen & Lyngbye's 2. Eftf. Dørgreb- og Metalvarefabrik. 1958: 88.
- Hansen & Nielsen. 1956: 94, 110.
- Hansen og Nielsen, Farve- og Tapethandel. Nakskov. 1925: 11. 1959: 125. 1969: 17.
- Hansen & Nielsen. Viborg. 1947: 75. 1966: 107.
- Hansen & Nielsens Smede- og Maskinværksted. Holbæk. 1961: 72.
- Hansen & Linde Nielsen, Ålborg. 1968: 28.
- *Hansen & Tosti Nielsen. Esbjerg. 1960: 193. 1972: 192.
- Hansen & Nissen. Horsens. 1953: 90.
- Hansen & Olsen. Birkede. 1913: 294. 1914: 43. 1917: 285.
- Hansen og Olsens Metalsliberi. 1972: 170.
- Hansen & Olsen, møbelfabrik. Brabrand. 1960: 259. 1964: 224.
- Hansen & Orthmann Sørensen v/ A. G. Hansen og O. P. Sørensen, Frederikshavn. 1946: 139, jfr. 66.
- Hansen & Quvang. Hinnerup. 1946: 178.
- Hansen & Rasmussen, maskinfabrik. St. Magleby komm. 1962: 248.
- Hansen & Rasmussen, Murermestre. Vejle komm. 1970: 226. 1971: 114.
- Hansen & Solbjerg. 1950: 181.
- *Hansen & Staugaard, Maskin- & Metalvarefabrik. Ballerup-Måløv. 1964: 259. 1972: 87.
- Hansen & Søn. Horsens. 1937: 185.
- Hansen & Sørensen Møbler. Ballerup-Måløv. 1967: 4.
- Hansen & Schou Sørensen, Smede og Maskinværksted. Gladsaxe. 1961: 43/44. 1962: 167.
- Hansen & Thomsen, I/S. Silkeborg. 1970: 6.
- Hansen & Veit. Aabenraa. 1922: 217. 1927: 147. 1931: 178. 1933: 74. 1941: 239. 1966: 155.
- Hansen og Winther. Horsens. 1948: 88.
- Hansen & Winther's Maskinsætter. 1950: 123. 1964: 137.
- Hansen, Aage og Bent, Murer- & Entreprenørfirma I/S. 1971: 133.
- Hansen, Aa., & M. Baage. Smedeværksted. Tårnby komm. 1963: 136.
- *Hansen, A. Tårnby. 1932: 99. 1936: 176, 266. 1940: 30, 182. 1947: 58. 1951: 94. 1953: 13, 247. 1968: 115. 1972: 115, 220.
- Hansen, A. Torslunde-Ishøj. 1972: 241.
- Hansen, A. Frederiksberg. 1936: 10. 1937: 7. 1957: 89/90.
- Hansen, A., & Co. Fredericia. 1920: 177. 1923: 225.
- Hansen, A., & Søn. 1934: 155. 1940: 222.
- Hansen, A., & Søn. Varde. 1935: 298. 1936: 71. 1944: 75.
- Hansen, A. Edm. 1935: 234. 1937: 94. 1941: 124. 1953: 77. 1954: 15. 1961: 200. 1964: 241. 1965: 151.
- Hansen, A. F. & Co. 1945: 57. 1972: 239.
- Hansen, A. Falbe, & Co. 1918: 113. 1919: 316.
- Hansen, A. L., og Søn. 1918: 233. 1926: 91. 1944: 137.

- Hansen, Aage, og Co. 1957: 31.
- Hansen, Adam Wilhelm. 1906: 54. 1925: 232.
- Hansen, Adolf Andreas. Nyborg. 1912: 224.
- Hansen, Aksel, & Co., Aarhusfilial. 1944: 112.
- Hansen, Aksel, & Søn, Røjle. Vejlbystrib komm. 1967: 220.
- Hansen, Aksel, & Søn. Svendborg. 1953: 221. 1961: 136.
- Hansen, Albert, & Sønner. Sengeløse komm. 1959: 193, 272. 1968: 46.
- Hansen, Allan C. Nykøbing F., 1960: 234. 1966: 100.
- Hansen, Anders og Søn. Viborg. 1941: 11. 1966: 75.
- Hansen, Anders, og Sønner. Ribe. 1962: 167. 1964: 17.
- Hansen, André, & Sønner. Silkeborg. 1964: 94.
- Hansen, Anna, & Co. 1921: 160. 1933: 243.
- Hansen, Arne, & T. Dahm Hansen, Malermestre. 1970: 81.
- Hansen, Arthur. Randers. 1956: 128.
- Hansen, Asmus, indehaver Peter Sørensens Enkes Eftfg. Johannes Dirks. Haderslev. 1949: 68.
- Hansen, Astrid, & Co. 1913: 255. 1922: 5. 1925: 27. 1940: 174. 1953: 86.
- Hansen, Aug. Vejle. 1954: 157. 1959: 250/251.
- Hansen, August, Sko, indehaver Arnold Nikolaj Hansen og Henning Høgh Hansen, Esbjerg. 1972: 178.
- Hansen, Aug., & Søn. Viskinge - Avnsø Komm. 1936: 154. 1960: 265.
- *Hansen, Axel, & Søn. 1945: 153. 1963: 156. 1970: 185. 1972: 125.
- Hansen, B., & A. Jensen, I/S. 1958: 212. 1965: 103.
- Hansen, B. Blum. 1949: 181.
- Hansen, Bannebjerg, og Schnoor. Frederiksborg slotssogns komm. 1966: 38.
- Hansen, Bannebjerg, og Schnoor. Hvidovre. 1965: 228.
- Hansen, Birthe Martens. Gundsø. 1971: 206.
- Hansen, Bohn, v/ K. Bohn Hansen og P. Fussing. Rødby. 1970: 72.
- Hansen, Borella & Co. Hillerød. 1922: 80. 1959: 229. 1968: 91.
- Hansen, Bøgebjerg & Koch. Rødovre. 1966: 79.
- Hansen, Børge. 1962: 256.
- Hansen, Børge, Værktøj & Maskinfabrik. Rødovre komm. 1971: 65, 90.
- Hansen, C., & Søn. 1965: 27.
- Hansen, C., og Søn. Roskilde. 1952: 129, 186. 1958: 140, 236.
- Hansen, C. F., & Co. 1942: 146. 1943: 206. 1969: 25.
- *Hansen, C. F., & Søn. Åbenrå. 1958: 187. 1972: 182.
- Hansen, I/S C. F., & Søn. Broager komm. 1964: 47.
- Hansen, C. Grube, & Søn. Skælskør. 1955: 134.
- Hansen, C. Kern. Hillerød. 1954: 225. 1955: 61, 91.
- Hansen, C. W. Frederiksberg. 1914: 308. 1927: 170. 1930: 269. 1931: 7. 1955: 90.
- Hansen, Caleur, & Co. 1944: 111. 1948: 78. 1964: 141.
- Hansen, Carl. Århus. 1971: 11.
- Hansen, Carl. Randers. 1952: 67.
- Hansen, Carl, & Co. 1945: 46.
- Hansen, I/S Carl, & Søn, tømrermestre, Skodsbøl. Broager komm. 1964: 108.
- *Hansen, Carl, & Søn. Rødovre komm. 1962: 30. 1972: 237.
- Hansen, Carl O., & Søn. 1924: 125. 1931: 231. 1959: 228/229. 1961: 71.
- Hansen, Carl Simon, Esbjerg. 1957: 145. 1968: 14.
- Hansen, Carl V. 1950: 216.
- Hansen, Carsten. 1927: 99. 1946: 94.
- Hansen, Chr., Kolding. 1948: 112.
- Hansen, Chr., Entreprenør. 1932: 28. 1939: 5. 1958: 256.
- Hansen, Chr., & co. Aalborg. 1954: 125, 1961: 134.
- Hansen, Chr., & Søn. Gentofte komm. 1955: 27. 1958: 123.
- Hansen, Chr., & Søn. Århus. 1966: 192.
- Hansen, Chr., & Søn. Frederikshavn. 1946: 105.
- Hansen, Christen, & søn, malerforretning, Ulkebøl Sten. Ulkebøl komm. 1963: 69.
- Hansen, Christian, og Sønner. Nyborg. 1962: 80.
- Hansen, Chr. P., & Søn. Kolding. 1943: 43.
- Hansen, Conrad, & Søn. Allinge-Gudhjem. 1972: 149.
- *Hansen, E., & Co. Odense. 1964: 157. 1972: 94.

- Hansen, E., & Johs. Jacobsen. 1926: 150. 1955: 130. 1957: 244.
- Hansen, E., & Søn. Frederiksberg komm. 1963: 188. 1967: 225.
- Hansen, E. Kastrup. Gentofte komm. 1952: 252. 1954: 31. 1957: 253. 1961: 187. 1962: 232. 1963: 84. 1967: 1, 230.
- Hansen, E. Mikkelsen, I/S. Hami. Roskilde. 1954: 88. 1959: 237. 1966: 38.
- Hansen, E. Nyborg. Nexø. 1956: 103. 1959: 45.
- Hansen, Einar. Svendborg. 1919: 239.
- Hansen, Ejnar, & Co. 1946: 150. 1954: 222.
- Hansen, Ejnar, Sko. Hillerød. 1964: 42, 253.
- Hansen, Eli & Søn I/S. Gentofte komm. 1962: 107/108. 1963: 145.
- Hansen, Elman, & Søn. Ålborg. 1966: 7. 1968: 139.
- *Hansen, Else, & Co. 1960: 184. 1972: 54.
- Hansen, Emil. Varde. 1940: 37.
- Hansen, Emil, og Søn. Nyborg Special-optik. 1962: 72/73.
- Hansen, Emil, og Søn, Blikkenslagermester. Næstved. 1972: 246.
- Hansen, Emil, & Søn, Søllerød komm. 1962: 216.
- Hansen, Erik, & Co. 1915: 52. 1916: 5. 1917: 241. 1920: 120. 1921: 60, 184. 1923: 4. 1950: 23, 126. 1951: 216. 1954: 250: 1955: 165, 182.
- Hansen, Erik, og Hans Jørgen Graversen. Thorning I/S. 1972: 198.
- Hansen, Erik, & Søn, aut. vand- og gasmestre. Århus. 1971: 26.
- Hansen, Erling Chr. & Søn. Præstø. 1971: 28.
- Hansen, Ernst. Odense. 1942: 30. 1951: 89. 1963: 84. 1967: 95.
- Hansen, F. Glostrup. 1970: 91.
- Hansen, F. & M., Udsalg fra Albert Philipsons Eftf. 1917: 429. 1951: 221.
- Hansen, F.V., & Co. 1926: 216, 217. 1935: 235. 1938: 205, 230.
- Hansen, Ferd. T., Guld og Sølv. 1953: 85.
- Hansen, Flemming Friis, & Co. 1962: 48.
- Hansen, Folmer. Horsens. 1946: 34. 1949: 52.
- Hansen, Folmer, & Co. 1965: 171.
- Hansen, Folmer, & Co. I/S. Svendborg. 1972: 176.
- Hansen, Fr., og Co. Bageri og Conditori. Hillerød. 1918: 267.
- Hansen, Frederik, Haslev-Frerslev komm. 1953: 168 (2 anm.). 214. 1958: 161.
- Hansen, Frederik & Co. Frederikshavn. 1919: 301. 1922: 35. 1924: 91.
- Hansen, Frederik & Søn. I/S Hobro. 1956: 234. 1957: 179. 1961: 88/89.
- Hansen, Frederik, & Sønner. Kerteminde. 1911: 76. 1912: 46.
- Hansen, Fritz. Aarhus. 1949: 65. 1959: 91.
- Hansen, G. 1943: 27. 1955: 182. 1970: 117.
- Hansen, Georg. 1934: 4. 1960: 226, 229. 1963: 221.
- Hansen, Georg, og Søn. Haderslev. 1961: 238. 1972: 158.
- Hansen, Georg, og Søn. Ringsted. 1970: 120.
- Hansen, Georg Andreas. 1969: 195.
- Hansen, Godsk, og Søn, Toftlund. 1940: 169. 1954: 18.
- Hansen, Gorm, & Vestergaard Andersen. 1961: 105.
- Hansen, Gottschalck, og Einar Lütken. Hillerød. 1950: 51.
- Hansen, Grethe Lissy, og Svend Aage Petersen. Rønne. 1970: 141.
- Hansen, Gustav, og Søn. Kunstige Tænder. Horsens. 1942: 53. 1969: 101.
- Hansen, H. 1956: 239.
- Hansen, H. Frederiksberg. 1936: 241. 1947: 161. 1958: 159.
- Hansen, H., & Sønner. Esbjerg. 1934: 78. 1945: 165. 1958: 12. 1960: 139. 1963: 77.
- Hansen, H., & Søn. Frederiksberg. 1965: 79. 1967: 65.
- Hansen, H., og Søn. Horsens. 1948: 156.
- Hansen, H. & Søn Søllerød. Søllerød. 1969: 126.
- Hansen, H., & Søn. Vejle. 1948: 15. 1960: 120/121.
- Hansen, H., og søns efterfølger ved Carl Sophus Hansen, Asger Larsen og Niels Olsen. Sorø. 1961: 53. 1965: 135. 1967: 97.
- Hansen, H. A. 1919: 69. 1920: 103. 1922: 29. 1923: 84. 1924: 148. 1931: 52. 1939: 76. 1941: 18. 1947: 105. 1948: 198. 1966: 86. 1967: 98. 1968: 53. 1971: 70.
- Hansen, H. A., Galtens-Vissing Komm. 1947: 203. 1948: 125. 1949: 86. 1971: 20.
- Hansen, H. B., & Co. Aarhus. 1920: 237. 1954: 202.

- Hansen, H. C., & Co. Textiler, I/S. 1971: 241. 1972: 82.
- Hansen, H. C., & Søn. Kjøge. 1889: 281. 1890: 26.
- Hansen, H. C., & søn I/S. Rinkeæs. 1971: 189.
- Hansen, H. C., Skotøj. 1934: 134. 1946: 113. 1958: 144. 1960: 20. 1972: 103.
- Hansen, H. C., Tricotage- & Garnforretning. 1898: 17. (2 Anm.), 142. 1923: 233. 1924: 84. 1931: 228, 229. 1957: 89. 1965: 206.
- Hansen, H. C., Uldvare- & Trikotagefabrik. Ikast. 1937: 239. 1970: 210.
- Hansen, H. Chr., & Co.'s Eftf. Århus. 1968: 209. 1969: 133.
- Hansen, H. Chr., & Søn. Frederikshavn. 1946: 84. 1947: 73.
- Hansen, H. Groth. 1918: 58. 89. 115. 1929: 88. 1931: 92. 1940: 179. 1946: 58. 1959: 206.
- Hansen, H. I. Rønne. 1933: 272. 1938: 80.
- Hansen, H. I., Tobak en gros. Odense. 1964: 72. 1969: 128, 173.
- Hansen, H. Illum - Værktøjsfabrik. Rødovre. 1971: 162.
- Hansen, H. N. Løgumkloster. 1925: 127. 1960: 47.
- Hansen, H. N. Løgumkloster Flække. 1946: 89. 1947: 93. 1948: 92.
- Hansen, H. O. 1949: 111.
- Hansen, H. O., og Søn. Dalby komm. 1965: 173.
- Hansen, H. P., og G. Daugaard Nielsen. Seest komm. 1964: 173.
- Hansen, H. P., & Søn Marmorvareforretning. 1941: 124. 1952: 148/149.
- *Hansen, H. T., & Co. Lyngby-Tårbæk komm. 1961: 150. 1962: 3. 1972: 66.
- Hansen, Halvor, & Co. Roskilde. 1955: 30. 1967: 221.
- Hansen, Hans. 1924: 196. 1936: 262. 1940: 42. 1948: 63.
- Hansen, Hans, og Søn. Allesø-Næsbyhovedbroby komm. 1965: 153.
- Hansen, Hans Chr., & Søn. Gram komm. 1956: 33.
- Hansen, Hans Christian, og Søn. Glamsbjerg komm. 1967: 128.
- Hansen, Hans Christian. Skælskør. 1943: 240.
- Hansen, Hans E., & Søn. Herfølge komm. 1963: 180. 1967: 114.
- Hansen, Hans F. Aarhus. 1929: 249.
- Hansen, Hans L. Indehaver Lorenz J. Hansen. Aabenraa. 1942: 81. 1944: 103. 1946: 128.
- Hansen, Hans Scharf. 1967: 221.
- Hansen, Harald, & Co's Eftf. 1963: 60.
- Hansen, Harald, & Søn. 1945: 94. 1952: 232.
- Hansen, Harald, & Søn. Ringe komm. 1954: 122.
- Hansen, Harald S., & Søn. 1957: 256.
- Hansen, Heinrich, & Søn. Gentofte. 1936: 153. 1938: 28, 145. 1944: 140, 165. 1947: 122.
- Hansen, Henrik, & Jørgen Møller I/S. 1972: 191.
- Hansen, Henrik Munck, Guldkæder en gros. Frederiksberg komm. 1963: 91.
- Hansen, Henry, og Peter Pedersen. Nyborg. 1970: 7.
- Hansen, Henry, & Søn. 1950: 23.
- Hansen, Henry, & Søn I/S. Søllerød komm. 1957: 138.
- Hansen, Holger, Kød- og Konserverexport. Åstrup komm. 1960: 19.
- Hansen, Holger Sophus. 1930: 65.
- Hansen, Horne, & Fekete. Lyngby-Tårbæk. 1966: 97.
- Hansen, Hvidberg, Design. Værløse. 1967: 201.
- Hansen, Højgaard, og Christiansen. Kolding. 1963: 78.
- *Hansen, Høy. Brønnerlev. 1968: 78, 122. 1972: 193.
- Hansen, Illum, Frederiksberg. 1945: 17, 34, 72.
- Hansen, Ingemann, & Søn. Lyngby-Tårbæk. 1970: 78, 82.
- Hansen, J. Odense. 1906: 161. 1911: 140. 1914: 17. 1923: 241 (2 Anm.). 1928: 75. 1950: 53. 1956: 14. 1958: 121. 1971: 98.
- Hansen, J. og A. Egersund, Broager Kommune. 1944: 151. 1946: 214.
- Hansen, J., og J. Petersen. Ledøje-Smørum. 1972: 238.
- Hansen, J. J., & Reitz. Slagelse. 1929: 158/159. 1957: 129.
- Hansen, J. P., & Co. Lillerød. 1919: 47. 1945: 124. 1948: 42.
- Hansen, J. P., & Kaj Hansen I/S. Horsens. 1957: 90, 171/172. 1959: 109, 232.
- Hansen, J. P. ved Esther Margrethe Hansen og Jens Hansen. Hjallerup. 1948: 174. 1949: 101, 188.
- Hansen, J. W., & Søn. 1941: 206. 1948: 81.

- Hansen, Jens, & Søn. Frederiksberg. 1938: 122. 1940: 203/204. 1942: 125. 1968: 181.
- Hansen, Jens Egil, og Niels Hansen. Gentofte. 1971: 52.
- Hansen, Jens Peter og Søn. Herrested komm. 1960: 115.
- Hansen, Jens. Bog- og Musikhandel, Eff. v/ Eigil Ehlers. Ålborg. 1970: 149.
- Hansen, Jens M., og Søn, I/S. Horsens. 1948: 74. 1952: 150. 1964: 139.
- Hansen, Jeppe, & søn. Fredericia. 1958: 123. 1959: 200.
- Hansen, Jesper Carl, K/S. Esbjerg. 1972: 238.
- Hansen, Johan, & Co.'s Efterfølger. Randers. 1913: 22. 1934: 124. 1942: 16, 35. 1944: 182.
- *Hansen, John. Nyborg. 1969: 35. 1972: 120.
- Hansen, John, autoriseret Fordforhandler. Roskilde. 1962: 224.
- Hansen, John - Bogtryk + Offset I/S. Nyborg. 1972: 110.
- Hansen, Johs., & Wilken. 1917: 351 (2 Anm.). 1918: 187. 1950: 181. 1951: 167. 1956: 6. 1959: 203/204. 1961: 81. 1965: 13. 1971: 226.
- Hansen, Johs., & Søn. Aakirkeby. 1956: 246. 1962: 35.
- Hansen, Johs., & Søn. Odense. 1963: 113.
- Hansen, Johs., & Søn. Struer. 1944: 101. 1967: 41.
- Hansen, Jul. 1949: 147.
- Hansen, Just, maskinfabrik og ingeniørfirma. 1962: 155.
- Hansen, Jørgen. Kjøge. 1890: 26.
- Hansen, Jørgen, ved Marie Hansen. Felsted. 1943: 221. 1944: 50.
- Hansen, Jørgen G., & Co. 1955: 16/17.
- Hansen, K., I/S. Brøndbyerne 1969: 15.
- Hansen, K. A., & Co. Nexø. 1958: 63. 153.
- Hansen, K. Bendix, & Co. Metalvarefabrik. Rødovre. 1972: 93.
- Hansen, K. J. I/S & søn. Gentofte. 1961: 50. 1970: 269.
- Hansen, K. J., & sønner, I/S. Gentofte. 1970: 269.
- Hansen, K. Stormly. Glostrup komm. 1961: 232. 1962: 260.
- Hansen, Kaj & Poul Nielsen. Magleby-Stevns komm. 1961: 212.
- Hansen, Kaj B., og Søn. 1956: 215.
- Hansen, Karl I. og Søn. 1936: 258. 1937: 6.
- Hansen, Kay Erik. 1942: 104.
- Hansen, Kirsten. Vodskov. 1972: 43.
- Hansen, Knud. 1959: 271.
- Hansen, Knud, Lyngby-Tårnbæk. 1967: 78, 86.
- Hansen, Kristen, og Harald Hee. Gentofte
- Hansen, Kurt Holdt. 1953: 142.
- Hansen, L., & Søn, Herreekviperings, I/S. 1942: 213.
- Hansen, L. C., & Søn. 1948: 98.
- Hansen, Lauge. 1923: 232. 1941: 66. 1949: 76.
- Hansen, Laur., og Co. Aarhus. 1945: 23. 1955: 131.
- Hansen, Laurits. Næstved. 1937: 76. 1954: 6.
- Hansen, Leo & Co. Lyngby-Tårnbæk komm. 1957: 115, 253. 1959: 14.
- Hansen, Lilly Demant, og K. Nygaard Nielsen. Esbjerg. 1959: 37.
- Hansen, Lorenz, jr. Aabenraa. 1944: 129.
- Hansen, Lorenz P., og Søn I/S. Broager komm. 1968: 8.
- *Hansen, Louis, & Søn. 1916: 116, 328. 1919: 11. 1923: 232, 257. 1938: 74. 1957: 168. 1966: 86. 1970: 15. 1971: 32. 1972: 223.
- Hansen, Ludvig. Svinbjerg. 1926: 99/100.
- Hansen, Ludvig N. B. 1919: 263, 291. 1925: 87. 1928: 195. 1946: 5. 1972: 99.
- Hansen, M., jun. Haderslev. 1921: 307. 1931: 223.
- Hansen, M. Weber. 1962: 240.
- Hansen, Maegaard, ved Ella Maegaard Hansen og Robert Maegaard Hansen. Fuglede komm. 1959: 156.
- Hansen, Margrethe Cathrine, født Koch. Gudhjem. 1896: 150.
- Hansen, Mariboe, & Rosenager Klicheer. 1962: 41.
- Hansen, Martin. Aalborg. 1946: 14.
- Hansen, Martin, & Søn. Søllerød komm. 1963: 54. 1967: 266.
- Hansen, Mathias, Aalborg. 1929: 165. 1955: 64.
- Hansen, Mathias, & Co. Aalborg. 1915: 33.
- Hansen, Max, & Jørgensen. Gentofte. 1970: 111.
- Hansen, May, & Haugaard Olsen. Hvidovre. 1967: 66.
- Hansen, Milther Chr., Trikotagefabrik. Herning. 1970: 232.
- Hansen, Mogens Anthon, 1949: 2.

- Hansen, Niels, & Søn. Nakskov. 1946: 46. 1953: 100. 1964: 85.
- Hansen, Niels Peter. 1959: 259.
- Hansen, Normann. 1934: 257. 1956: 167.
- *Hansen, O., og R. J. Møller. 1927: 207. 1938: 75. 1942: 48. 1949: 93. 1952: 217. 1953: 31. Rødovre komm. 1953: 32. 1962: 127. 1972: 183.
- Hansen, O. M., & Co's Eftf. v/ Niels Kjær. 1964: 214.
- Hansen, Olaf M. Kofoed. 1937: 45.
- Hansen, Ole, I/S. Esbjerg. 1956: 81.
- Hansen, Orla, & Co. Århus. 1970: 232.
- Hansen, Otto. Vejle. 1914: 187. 1919: 257. 1921: 304. 1951: 24.
- Hansen, Otto & Co. Vejle. 1921: 304. 1922: 115. 1949: 68. 1966: 6/7. 1971: 10/11.
- *Hansen, Otto, & Co. Ure, Urdele, Værktøj og Optik en gros. 1952: 101. 1966: 122. 1972: 35.
- Hansen, P. 1936: 259. 1937: 68. 1939: 47. 1942: 46. 1953: 231.
- Hansen, P., Fiskeriforretning. Svaneke. 1943: 121, 212.
- Hansen, P., & Co. Aalborg. 1916: 163. 1919: 105. 1920: 37. 1933: 37. 1934: 118. 1938: 242.
- Hansen, P. & F. Gøtheche. Kalundborg. 1971: 196.
- Hansen, P., & Søn. Aarhus. 1939: 13, 38. 1967: 26.
- Hansen, P., & søn. Køng komm. 1952: 164.
- Hansen, P., & Søn. Odense. 1955: 203. 1965: 107.
- Hansen, P., & V. Madsen. Slagelse. 1939: 79 jfr. 186.
- Hansen, P. Jul. Frederiksberg. 1933: 154. 1945: 137, 157. 1946: 42. 1948: 4. 1949: 79. 1954: 182.
- Hansen, P. L., & Søn. Slagelse. 1934: 265. 1947: 13. 1968: 58. 1969: 140.
- Hansen, Per, - E.L. Mekanik. Frederiksværk. 1971: 119.
- Hansen, Peter. Ringkøbing. 1924: 140/141.
- Hansen, Peter Chr. Remmerhus. 1909: 165.
- Hansen, Peter M. Silkeborg. 1959: 33. 1963: 8. 1965: 222. 1967: 156.
- Hansen, Ph., & Co. 1920: 102. 1930: 181. 1943: 138. 1948: 165.
- Hansen, Poul F. 1934: 256.
- Hansen, Poul, & Søn. Taarnby Komm. 1943: 75. 1952: 209.
- Hansen, Poul Sæfus. 1928: 45. 1939: 245.
- Hansen, R. Vejle. 1952: 63.
- Hansen, R. Gerrum. 1963: 239.
- Hansen, R., & Søn. Odense. 1971: 98.
- *Hansen, Richard. Hjørring. 1963: 182. 1970: 198. 1972: 208.
- Hansen, Richard, ved Jørgen Richard Hansen. Hjørring. 1972: 208.
- Hansen, Robert, & Søn. 1963: 113.
- Hansen, S., & co's efterfølger. 1950: 102.
- Hansen, S. B. Ålborg. 1970: 189.
- *Hansen, S., Svejsemaskiner. Gladsaxe. 1967: 98. 1972: 199.
- Hansen, S. P. Varde. 1952: 71. 1965: 15.
- Hansen, Scheel, H-Isenkram v/ P. og K. Scheel Larsen, Rødovre. 1970: 20.
- Hansen, Sigurd. Randers. 1952: 87. 1954: 166.
- Hansen, Sigurd, & Søn. 1970: 149.
- Hansen-Staal v/ Oluf Hansen og William Staal. Gram. 1967: 13.
- Hansen, Stephan P. Lyngby-Taarbæk Komm. 1945: 85. 1947: 11. 1954: 148. 1956: 26.
- Hansen, Storm, & Kristensen. Lyng-Uggeløse. 1970: 47.
- Hansen, Svend Vigilius. 1952: 191. 1970: 211.
- Hansen, Svend, & Jørgen Wulff I/S. 1968: 92.
- Hansen, Svend & Søn, I/S. Horsens. 1969: 203.
- Hansen, Søren. Frederiksberg. 1948: 203. 1968: 71.
- Hansen, Tage, Handels- og Agenturfirma. Korsør. 1964: 57.
- Hansen, Th., & Søn. Frederiksberg. 1929: 68. 1939: 184. 1956: 223. 1959: 198, 222.
- Hansen, Th., & Søn, Byggeforretning ved Johannes Hansen. Haderslev. 1938: 42. 197.
- Hansen, Thorkild, I/S. Viby J. Komm. 1943: 247. 1944: 132. 1947: 169. 1953: 127.
- Hansen, Thorvald, & Co. Rønne. 1922: 58.
- Hansen, Toft. Fr.berg. 1961: 67. 1962: 25.
- Hansen, Toftgaard. Kjøge. 1903: 198.

- Hansen Trading v/ Svend Hansen og Poul Erik Hansen. Fjenneslev komm. 1968: 11.
- Hansen, Ulf. & Co. A/S. 1930: 64.
- Hansen, V. Blum. 1961: 235.
- Hansen, V. & J. Engelbrecht. 1958: 100.
- Hansen, Valdemar, & A. Haslev, Odense. 1959: 275. 1967: 118.
- Hansen, Vald. Svendborg. 1942: 92. 1947: 32.
- Hansen, Valdemar, & Datter. 1933: 51. 1954: 58.
- Hansen, Verner, og Ebbe Petersen. Esbjerg. 1971: 33.
- Hansen, Victor, Boghandel, Kunst- og Papirhandel samt Skolematerielforretning. Aarhus. 1923: 43. 1969: 240.
- *Hansen, Viggo, og Søn. Risskov. Vejby-Risskov komm. 1962: 211. 1972: 44.
- Hansen, Viktor v/ Viktor Hansen og Viggo Hansen. Vordingborg. 1969: 174.
- Hansen, Vilh., Kød en gros & detail. 1945: 82.
- Hansen, Wilhelm. 1889: 272 (2 Anm.). 1903: 116. 1912: 300. 1920: 52. 1921: 11. 1923: 107. 1934: 290. 1953: 205. 1954: 248. 1957: 107. 1958: 209. 1959: 219.
- Hansen, Wilhelm, Musik Forlag. 1923: 260, 278. 1953: 205. 1954: 248. 1957: 107. 1958: 209. 1959: 219.
- Hansen, Vilh., & Søn. 1969: 109.
- *Hansen, Wilhelm, & Sønner. Haslev. 1943: 141. 1972: 197.
- Hansen, William, I/S. Horsens. 1968: 82. 1969: 180.
- Hansens, I/S, Stålstole. Gladsaxe komm. 1964: 44.
- Hansens Stempel-Fabrik (Stempel-Hansen). 1929: 189. 1933: 82. 1938: 49. 1949: 59. 1959: 231. 1969: 134.
- Hansens og Niensens Farve- og Tapethandel. Nakskov. 1923: 64.
- Hansens, Aage, Boghandel. Silkeborg. 1951: 21. 1958: 189.
- Hansens, A., Handelsgartneri ved Marius Dahlmann Hansen og Mikkel Dahlmann Hansen. Gram Komm. 1944: 206.
- Hansens, A. E., Kolonial- Vin og Skibsprovanteringsforretning, indehaver Erik Kaas Hansen. Svendborg. 1965: 122.
- Hansens, A., Maskinimport ved Gorm Tage Hansen. Gundsø. 1972: 233.
- Hansens, Albert N., efterfølger ved Wolmer Hansen og Jørgen Finn Pedersen. Middelfart. 1955: 16.
- Hansens, Alfred E., Eftf. v/ Ove Skipper. 1945: 84.
- Hansens. Ammentorp, Brændselsdepot. Brøndbyernes komm. 1957: 220.
- Hansens, Andreas, Bogtrykkeri. Horsens. 1929: 17, 56, 57. 1932: 108.
- Hansens, Andreas, Systues Eftf. ved Dagny Lorentzen. Horsens. 1947: 169. 1948: 140.
- Hansen's Anker, Eftf., Vinhandel. 1950: 63.
- Hansens, Anton, eftf., v/ P. Tamstorf. Nykøbing Sj. 1954: 256.
- Hansens, Arne, Eftf. Malerforretning v/ E. Holm Jensen og V. Højgaard. Fåborg. 1968: 67.
- Hansens, Aug., Sønners Skotøjsfabrik. 1920: 79. 1954: 14.
- *Hansen's August V., Eftf. v/ Erling Rasmussen. Nakskov. 1958: 226. 1972: 133.
- Hansens, Axel, Eft. 1957: 78. 1963: 214.
- Hansens, Axel, Slagterforretning. Esbjerg. 1949: 103. 1967: 40, 70.
- Hansens, B. Kjær, 2. Eftf. v. Andreasen og Skovengaard. Søllerød Komm. 1949: 9. 1950: 148.
- Hansens, Bernh., Bogtrykkeri. 1958: 152.
- Hansens, Bjelke, Eftf. 1970: 81.
- Hansens, C. K., v. A. Vilh. Gommenes og Hans Dreyer. Svendborg. 1955: 271. 1956: 83.
- Hansens, C. K., Eftf. v. A. Vilhelm Gommenes. Svendborg. 1958: 236.
- Hansens, C. M., Efterf. ved N. Knudsen. Haderslev. 1929: 287. 1940: 21. 1941: 117. 1954: 211.
- Hansens, Carl, Eftf. 1962: 96.
- Hansens, Chr., Maskinfabrik, Holbæk Vægtfabrik ved Chr. Hansens Søn, W. Hansen. Holbæk. 1928: 173.
- Hansens, Chr. P., Eftf. 1941: 82. 1951: 119. 1952: 214. 1965: 57.
- Hansens, Chr. P., og Hustrus Kirkefundslegat. 1941: 82. 1944: 56.
- Hansens, Chr. V., Eftf., Glas, Porcelæn, Køkkenudstyr en detail v/ V. Ostentfeld. 1969: 173.
- Hansens, Christian, Efterfølger. 1925: 5. 1939: 24, 76.
- Hansens, E. og P. Illum, Konditori. Odense. 1955: 132, 246.

- Hansens, Eigil, Reproduktionsanstalt. 1947: 104.
- Hansens, Emil Sølvsmiede, indehaver Emil Ulskov-Hansen. Odense. 1937: 50 jfr. 181. 1964: 21. 1968: 108.
- Hansens, Evald, Eftf. 1946: 4.
- Hansens, F. A., Efterfølger. Køge. 1909: 180. 1918: 292. 314. 1919: 45, 46, 74.
- Hansens, Ferd., Trykkerier. Frederiksberg. 1932: 189. 1950: 107. 1958: 56.
- Hansens, Frederik, Efterfølger. Helsingør. 1968: 147. 1970: 114.
- Hansen's, Gerhard, Import, Herlev. 1964: 173.
- Hansens, H., Boghandel. Nykøbing M. 1929: 117, 247. 1933: 254/255.
- Hansens, H. C., Eftf. Frederiksberg. 1946: 10.
- Hansens, H. O., Efterfølger. Nykjøbing F. 1919: 104. 1941: 216. 1944: 120. 1947: 69. 1953: 144. 1958: 196. 1960: 234. 1968: 84.
- Hansens, H. P., Eftf. v/ F. Hansen og F. Ploug. Vordingborg. 1972: 18.
- Hansens, H. P., maskinfabrik. Aabyhøj. 1949: 119.
- Hansens Hans T., Eftf. 1956: 27. 1963: 217, 220.
- Hansen's, Harry, Eftf. v/ Oluf Dyrberg. 1957: 226.
- Hansens, Herold, Eftf. II Frederiksberg komm. 1955: 246.
- Hansens, Hilda, Boghandel. Svendborg. 1937: 207.
- Hansens, Holger, Eft. 1916: 41.
- Hansens, I. A., Teglværk. A.S. Kolding. 1921: 278.
- Hansens, I. N., efterfølger v/ boghandler Henry Kristensen. Nordby Komm. 1948: 178.
- Hansens, J., Efterfølger. Kjøge. 1899: 163.
- Hansens, J. A., Bogtrykkeri. 1969: 198.
- Hansens, J. C., Metalvarefabrik. Vejle. 1970: 138.
- Hansens, J. C., Tømmerhandel. 1964: 222. 1966: 54.
- Hansens, J. H., Eftf. 1972: 130.
- Hansens, J. M. Eftf. 1970: 112, 119.
- Hansen's J. P., eftf. v/ Kr. og P. Hansen. Uldum komm. 1949: 192., jfr. 18.
- Hansens, Jacob, Eftf. v/ Carl Chr. Lambertsen. Jels komm. 1956: 20.
- Hansens, Johan, Boghandel. Assens. 1942: 91, jfr. 173. 1965: 202.
- *Hansens, Jørgen, Skibssmedie ved Kr. Nielsen. Esbjerg. 1959: 48. 1972: 107.
- Hansens, Kai, Fond. Køge. 1957: 98.
- Hansen's, L., Efterfølger - Liste- og Ramme-fabrik v/ Kaj Hansen og H. Reinhardt. 1953: 102. 1968: 48.
- Hansens, L. P., Textilfarveri. Vejle. 1960: 108. 1967: 164.
- Hansens, M., 2. Eftf. v/ Martin Møller. Rødding komm. 1963: 221.
- Hansens, Marie, Eftf. v. Johanne Katrine Poulsen. Thisted Kommune. 1944: 158.
- Hansens, Marie og Margrethe, Manufakturhandel. Hillerød. 1922: 153.
- Hansen's, Marinus, eftf. v/ Hjalmar og og Niels Peter Hansen. Brede komm. 1969: 127.
- Hansens Maskinværksted, I/S, Bramminge. 1970: 33.
- Hansens, N. P., Maskinfabrik, Kolding, indehaver Sv. Aa. Christensen. Kolding. 1942: 180.
- Hansens, N. P., Slagterforretning. Rønne. 1922: 106.
- Hansens, Niels, Efterfølger. Aarhus. 1900: 121.
- Hansens, Niels, Sønner ved K. og E. Hansen. Trundholm komm. 1939: 163. 1950: 219.
- Hansens, Norup. Metaltryk. 1962: 145.
- Hansens. O. P. eftflg. ved Hans Alfred Jensen og Alfred Ludvig Johansen. Køge. 1950: 31.
- *IHansens, O. W. Eftf. v/ K. Kristiansen & B. Jensen. Århus. 1964: 68/69. 1972: 33.
- Hansens, Oscar, Eftf. Køge. 1968: 118.
- Hansens, Otto, Efterfølger ved Max Haslund. Sorø. 1930: 271.
- Hansens, Otto, Eftf., Maskinfabrik. 1962: 40.
- Hansen's, Poul Speth, farvehandel. Frederiksværk. 1963: 94.
- Hansens, Poul, Tømmerhandel & Savværk. Vejlbj-Risskov Komm. 1946: 106. 1947: 190. 1948: 109.
- Hansens, Rasmus, Boghandel ved Johannes Lyng & Søn. Odense. 1943: 32. 1948: 189.
- Hansen's, Rikard L., Eftf. Maskinfabrik I/S v/ V. S. Arendal og Paul Arendal Ålborg. 1968: 21, 56.
- Hansens, Sophus, Efterfølger. Kjøge. 1904: 131.

- Hansens, Steffen, Eftflg., v/ Brødrene Petersen. Vordingborg. 1937: 98.
- Hansens, Sv., Maskinsætter. 1957: 192.
- Hansens, Svane, Litografi. 1971: 152.
- Hansens, Thorkild, Eftf. 1961: 98.
- Hansens, V., Eftf. Bogbinderi og Æskefabrik. 1957: 110.
- Hansens, Viggo, Eftf. 1963: 54.
- Hansens, Viggo, Eftf. v/ Hans Peter Hansen og Erik Hansen. Eønderborg. 1970: 263.
- Hansens, Vilh., Eftf. Fr.-berg. 1963: 159/160.
- Hansen's, Wienberg, Eftf. 1967: 191.
- Hansen-Damm, I/S, & Sønner. Sønderborg. 1963: 4. 1969: 119.
- Hansen-sølv, Hans, I/S, Trading co. v. C. G. Hansen. 1955: 70.
- Hansi Børneudstyr v/ Johanne Sigersmark. 1964: 155.
- Hansih v/ Sigurd Nysten. Hinnerup, Vitken-Haldum-Hadsten komm. 1959: 6.
- Hans-Jakob ved Hans Jakob Hansen. Slagelse. 1942: 196.
- Hanson, John R. 1919: 123. 1922: 222. 1932: 2. 1933: 124. 1938: 96. 1946: 8. 1958: 83. 1959: 265. 1966: 30.
- Hanssen, Julius. Sønderborg. 1925: 278. 1927: 223.
- Hanssons Lædervarefabrik. Tårnby komm 1958: 232.
- Hanstholm Auto-Central ved O. Nørbjerg. 1964: 180.
- Hanstholm Blikkenslagerforretning v/ Ib Westergaard-Jensen. 1966: 34.
- Hanstholm brugsforening. Rær-Hansted-Vigsø komm. 1951: 176. 1952: 137. 1963: 128. 1965: 10.
- Hanstholm Elforretning v/ H. Høyer. Rær-Hansted-Vigsø komm. 1961: 7.
- Hanstholm Emballage v/ E. A. Westergaard. 1964: 207.
- Hanstholm Malerforretning v/ H. Steffensen. 1966: 177.
- *Hanstholm Skibsproviantering v/ Orla Stenumgaard. 1967: 214. 1972: 24.
- Hanstholm Skibsradio v/ Peder Mortensen & Franco Ballerini. 1968. 161.
- Hanstholm Skibssmedie, I/S v/ K. L. Christensen & E. Stæhr. 1968: 199.
- Hanstholm Vod & Trawlbinderi v/ Egon Ægdiussen. 1968: 44.
- Hanstholm Vognmandsforretning v/ Poul Pedersen. 1971: 167.
- Hantas v/ F. Andersson & Co. Århus. 1964: 37.
- Hanwell, I/S, ved N. Aa. Hansen & R. Wehlmann. Søllerød komm. 1958: 247.
- Haota, I/S, v/ Ove Andersen og Tage Them Andersen. Skjold komm. 1966: 118.
- Hara Maskinfabrik v/ Magnus Hansen og Vagn Rasmussen. 1963: 98.
- Haraldskjær Brugsforening. Bredsted komm. 1967: 18.
- Haratex v/ Jørgen Rasmussen. Haderslev. 1953: 227.
- Harboe & Brøndbjerg Petersen. Hirtshals. 1965: 71.
- Harboe, Jens. 1929: 106.
- Harboe, Kr. Noe. Frederiksberg. 1925: 134. 1932: 97. 1954: 89. 1958: 82. 1966: 80.
- Harboes Tapetudsalg ved Chr. Christensen. Odense. 1938: 289. 1959: 252/253. 1970: 41.
- Harbom, Knud, & Co. Frederiksberg. 1953: 141, 248. 1963: 101.
- Harbom, Søren. Frederiksberg. 1946: 169. 1962: 108. 1963: 109. 1965: 99.
- Harbøre Sogns Sparekasse. 1889: 407. 1893: 109. 1896: 111. 1898: 30. 1899: 52. 1916: 203. 1936: 164. 1967: 213, 267.
- Harder & Co. Aarhus. 1940: 144. 1954: 131.
- Harder & Grundtvig. Randers. 1889: 68. 1895: 101. 1896: 109. 1899: 173. 1900: 68. 1933: 186. 1934: 76. 1938: 88. 1941: 219. 1942: 16. 1944: 74. 1965: 230.
- Harder, August, & Co's 2. Eftf. v/ Børge Johansen. 1963: 40/41.
- Harder, E. J., & Søn. Gladsaxe. 1958: 258.
- Harder, John E. 1969: 139.
- Harder Herreekviperer v/ P. M. Harder og Mogens Harder. Hillerød. 1942: 28. 1945: 85/86. 1954: 57.
- Harder, Thor. Randers. 1916: 100.
- Hardsers ostelager. Frederiksberg komm. 1961: 93.
- Hardsers, Knud, Eftflg. A. Sørensen. Randers. 1941: 178.
- Hardsers, S. E., Eftf., Hansen og Udesen. Vejle. 1949: 209.
- Harding, Aug. 1917: 435. 1922: 47. 1940: 97. 1953: 187.

- Harding, William. 1962: 242/243. 1964: 205.
- Harems, L., & J. Kiehn. 1889: 266. 1927: 24. 1931: 27. 1940: 28. 1961: 14.
- Hareskov Savværk og Trælast v/ A. Heilmann. Gladsaxe komm. 1968: 225.
- Hareskov's Auto Service, I/S. Assing komm. 1966: 104.
- Harild, Jørgen. Dahl & Thomsens Eftf 1951: 57.
- Harlev-Framlev Brugsforening. Harlev. 1928: 242. 1929: 77, 146. 1936: 93. 1938: 87. 1941: 53. 1942: 157. 1946: 68. 1949: 66. 1960: 197. 1966: 132.
- Harlinds, Chr. E., Bogtrykkeris Eftf. 1943: 48. 1948: 37. 1952: 96. 1961: 161.
- Harlon Strømper ved Knud Harbom. Frederiksberg. 1965: 121.
- Harlot-Electric v/ John Stii Hansen, Sven Buchardt og John Lamot. Herlev. 1969: 176. 1972: 164.
- Harlø, K. 1968: 186.
- Harmonika Foldedøre v/ H. Dahl. Århus. 1967: 167.
- Harms, C. 1932: 165. 1947: 139, 181.
- Harms, Edward. 1924: 246. 1925: 53. 1928: 150.
- Harndrup Brugsforening. Fjelsted-Harndrup komm. 1958: 249.
- Harnisch, G. V., & Co. 1953: 163.
- *Haro Systemer v/ Palle Roepstorff & Co. 1963: 179. 1964: 181. 1972: 99.
- Harper & Christensen. 1944: 177.
- Harper's Products. 1943: 230.
- Harre tømrer- og snedkerforretning v/ Eriksen og Christensen. 1968: 207.
- Harreby Brugsforening. 1925: 44.
- Harreby-Hansen, H., I/S. Årup komm. 1970: 234.
- Harreschou's Eftf, I/S, ved A. & M. Nielsen. Søllerød komm. 1963: 214.
- Harrestrup Maskinfabrik ved H. K. Jørgensen. Herstedernes Komm. 1940: 160.
- Harridslev Brugsforening. Harridslev-Ålbak komm. 1967: 69.
- *Harring, Kaj. Gladsaxe komm. 1962: 11. 1969: 88. 1972: 23.
- Harring-Slagstrup Kommunes Spare- og Laanekasse. 1889: 354. 1908: 45. 1909: 46. 1911: 333. 1923: 148. 1930: 171. 1932: 129. 1934: 145. 1935: 142. 1936: 110. 1938: 106, 295. 1940: 104. 1942: 114. 1947: 146. 1950: 152. 1952: 187. 1956: 28. 1966: 33. 1969: 238. 1972: 66.
- Hartoe v/ Erik Hartmann. Lyngby-Tårnbæk. 1969: 76.
- Harteg-Design v/ Louis Eggers. 1967: 1967: 150.
- Hartel, Aage. 1947: 46.
- Hartex-kunsthåndværk v/ P. Hartmann Johansen. 1967: 162.
- *Hartelt & Co. 1965: 152. 1972: 137.
- Hartmann, Hjalmar, & Co. 1899: 75. 1903: 235. 1918: 162. 1923: 164. 1930: 122. 1935: 49. 1946: 98. 1960: 198/199.
- Hartmann, Knud W. Frederiksberg. 1955: 115.
- Hartmann Kuffert. 1948: 164.
- Hartmann, V. 1970: 54.
- Hartmann-Sørensen, S., Vinhandel. Odense. 1926: 78.
- Harto Trading v/ John Hartogsohn. 1967: 258.
- Hartogsohn, E. Randers. 1941: 199.
- Harttrup, Erik. 1960: 61.
- Hartvig, Ad., & Co. 1955: 233. 1961: 98.
- Hartvigs Finercentral v/ Hartvig Kristensen, Vallensbæk. 1970: 197.
- *Hartving, J. K. Tuse Næs komm. 1969: 18. 1972: 229.
- Hartz, F. V. 1946: 40. 1953: 185. 1970: 230.
- Hartz, Martin. Randers. 1906: 211. 1908: 48. 1929: 214. 1946: 18. 1949: 139, 157.
- *Hartz Pickles v/ Chr. S. Nielsen. 1956: 159. 1958: 55. 1972: 191.
- *Harvey & Co. Lyngby-Tårnbæk. 1963: 243. 1972: 186.
- Harwol ved Halfdan Wolf. 1944: 31, 190. 1945: 30.
- Hasle Autolæk v/ Steen Holm. 1969: 96.
- Hasle Autoopret v/ Aage J. Hansen. 1967: 89.
- Hasle Betonvarefabrik v. E. Moustedsgaard 1958: 13/14.
- Hasle Boghandel, Edm. Andersen. 1964: 200.
- Hasle Bogtrykkeri v/ B. Jendorff Jacobsen. 1966: 157.
- Hasle Byggeforum v/ W. Reenberg. 1969: 159.
- Hasle Maler-Forretning v. Svend A. Pedersen. 1949: 119. 1959: 244.
- Hasle Savværk og Snedkerforretning, ved A. Pihl og H. Lind Holm. 1946: 136.

- Hasle Snedker og Bygningsforretning ved P. Thorsen. 1937: 50. 1938: 124. 1946: 173. 1947: 164.
- Hasle Stenbrud v. Andr. Kofod. Rutsker. 1935: 163.
- Hasle Trælsthhandel v/ Werner T. Reenberg. Hasle-Skejby-Lisbjerg komm. 1960: 197.
- Haslev Andels-Svineslagteri. 1896: 101, 179. 1902: 57. 1914: 224. 1919: 206. 1957: 61. 1959: 221. 1960: 37. 1961: 76. 1962: 109. 1963: 120. 1965: 69. 1966: 148. 1967: 184. 1968: 112.
- Haslev Bog- & Musikhandel v/ Gunnar Hansen. 1949: 45.
- Haslev Bogtrykkeri ved C. Bagger. 1895: 168.
- Haslev Kornskuffe- og Trævarefabrik ved Chr. Jørgensen & Co. Haslev-Frerslev Komm. 1946: 27.
- Haslev Lervarefabrik v. E. Hellerøe. 1955: 198.
- Haslev Margarinefabrik v/ Robert Petersen. 1950: 66.
- Haslev og Omegns Forbrugsforening. 1909: 153, 210. 1910: 40, 324. 1912: 337. 1914: 16, 45, 311. 1916: 19. 1917: 22, 104. 1918: 26. 1919: 18. 1923: 35 (2 Anm.). 1946: 44, 135. 1960: 8. 1962: 181.
- Haslev Sparekasse. 1936: 266.
- Haslev Sparekasse - Bikuben. Sparekasse. 1969: 88. 1970: 166.
- Haslev Tapet- og Farvehandel ved K. Skov. 1960: 43.
- Haslund og Omegns Brugsforening. Haslund-Ølst komm. 1967: 92.
- Haslund, H., og W. Larsen I/S (Ragn & Haslunds efterfølger). Nykøbing Sjælland. 1964: 208.
- Haslund's gardin- og sengeudstyr. 1961: 221.
- Hasmark Brugsforening. 1934: 187/188. 1935: 140. 1936: 130. 1941: 110. 1942: 112. 1943: 144. 1944: 143. 1946: 123. 1948: 206. 1949: 205/206. 1951: 14, 285. 1954: 61. 1955: 33. 1956: 7. 1957: 85. 1958: 17. 1959: 21. 1961: 19. 1963: 11, 121. 1964: 15. 1969: 24, 239. 1971: 32.
- Hasmark Vognmansforretning v/ Carl Nielsen & Søn. Otterup. 1972: 19.
- Hasner og Madsen. Brøndbyernes komm. 1964: 238.
- Hass', Aage, Eftf., Gunnar Sahlertz, Frederiksbjerg Bog-, Papir- og Musikhandel. Aarhus. 1929: 145.
- Hassel & Teudt. 1889: 86. 1898: 2, 3. 1919: 317. 1923: 138, 278. 1924: 2. 1958: 228. 1960: 130. 1961: 65. 1966: 225. 1968: 7. 1972: 14.
- Hasselager Blikkenslagerforretning ved Børge Rasmussen, Hasselager. 1962: 157.
- Hasselager El v/ H. Nielsen. Århus. 1971: 159.
- *Hasselager radio og cykleforretning, Hasselager, ved Thomas Jensen. 1949: 66. 1972: 190.
- Hasselager vognmands- og brændselsforretning ved Jens Buhl. 1949: 138.
- Hasselager Trælsthhandel v/ Henning Meldgaard. Ormslev-Kolt komm. 1957: 235
- Hasselbalch, S. H., & Co. I/S. 1962: 227.
- Hasselbalchs, Frants, Efterfølger, Kjøge. 1895: 43.
- Hasselbo Huse ved Preben Hansen. Ormslev Kolt komm. 1964: 110.
- Hasselholt Teglværk, I/S, v/ Ejnar Bjørnkjær og Edvard Pedersen. Sahl komm. 1965: 154.
- Hasselkjær, Erik, Gladsaxe. 1965: 202.
- Hassenkam, Aage. Frederiksberg. 1951: 285.
- Hassenkamm, Karl, & Søn. 1953: 67. 1964: 255.
- Hasseris Brugsforening. 1932: 127. 1933: 90. 1934: 94. 1938: 59. 1941: 73. 1954: 61. 1965: 131.
- Hasseris Bryggeri og Mineralvandsfabrik v/ Oswald Møller og Svend Aage Møller. 1953: 208. 1965: 33.
- Hasseris Kliché-anstalt v/ Jørgen Nielsen og Henning Nielsen. Hasseris komm. 1967: 50.
- Hasseris Sparekasse Filial af Aalborg Bys og Omegns Sparekasse. 1945: 21. 1947: 72. 1958: 98.
- Hassing Brugsforening. 1933: 183. 1941: 113. 1948: 10. 1952: 259, 261. 1962: 46.
- Hassing-Villerslev Pastorats Spare- og Laanekasse. Hassing. 1889: 195. 1891: 102. 1898: 135. 1901: 151. 1908: 197. 1922: 85, 210. 1946: 49, 177. 1948: 72. 1954: 7. 1955: 34. 1957: 17. 1961: 126/127. 1965: 102. 1966: 200/201. 1967: 166. 1972: 248.

- Hasting, G. 1947: 194.
- Hastrup & Co. 1946: 151. 1955: 232.
- Hastrup & Co. Herlev Komm. 1948: 22. 1955: 221. 1957: 138. 1970: 139.
- Hastrup, Vilh. 1934: 205. 1939: 76. 1959: 72, 127.
- Hastrups Elektromotorudlejning v. Jørgen Hastrup. Frederiksberg. 1952: 146.
- Hattefabrik »Christensen & Co.« 1957: 22. Hattefabrik Eurofelt K/S, H. W. Bellers & Co. Søllerød. 1970: 247.
- *Hattefirmaet Phønix v/ Ole Wørmer. Gentofte. 1950: 148. 1972: 170.
- Hatte Nyt v/ Sven G. Hendriksen. Næstved. 1966: 146.
- Hattesen, Kirsten & Christian. Svendborg. 1969: 92.
- Hattesens, Peter, Eflf. 1953: 66.
- Hatting, E., & Co. 1967: 100. 1969: 10.
- Hatting Brugsforening. 1921: 131, 201. 1948: 12.
- Hauberg-Auto-Lift v/ Erik Hauberg Skriver Nielsen. Holme-Tranbjerg. 1966: 193.
- Hauchsborgs Fiskehalle v. Jacob Jørgensen. Frederiksberg. 1930: 39, 183, 223. 1955: 179.
- Hauco v/ Hans C. Haugeard. Asminderød-Grønholt. 1971: 106.
- Haudrup, Anders. Kolding. 1921: 107.
- Haudrup og Omegns Andelsbageri. 1900: 79, 98. 1902: 151. 1903: 100. 1904: 90. 1905: 97. 1906: 107. 1908: 167. 1909: 152. 1910: 155. 1911: 164. 1912: 159. 1913: 157. 1914: 146. 1915: 140. 1916: 155. 1917: 215. 1919: 150. 1920: 123. 1921: 166. 1924: 56. 1926: 51. 1927: 55. 1928: 50. 1929: 32. 1931: 75. 1932: 31. 1933: 32. 1934: 36. 1936: 57. 1937: 27. 1938: 29, 53. 1939: 52. 1940: 137. 1941: 44. 1942: 27. 1943: 30. 1944: 61. 1946: 27. 1947: 60. 1948: 42. 1949: 28. 1950: 31. 1951: 36. 1952: 57. 1953: 45. 1956: 63. 1957: 76. 1958: 81. 1959: 74. 1960: 189/190. 1963: 94.
- *Havdrup Stige- og Hjulbørnsfabrik v/ P. Pedersen & Søn. 1931: 163. 1946: 11. 1972: 55.
- Havdrup Trævarefabrik ved L. Pedersen og Sønner. 1930: 249. 1942: 172. 1966: 22.
- Hauen-Limkilde, I/S. 1959: 43. 1965: 39. 1970: 215.
- van Hauen, Reinh. 1933: 2, 24, 29. 1934: 207. 1937: 71. 1944: 136. 1947: 155. 1957: 238. 1962: 186.
- van Hauens, Reinh., Bageri, Brhj. 1937: 71, 92. 1939: 119. 1947: 180. 1962: 231
- Hauens, Reinh. van, Bageri- og Biscuitfabrik. Frederiksberg. 1910: 294. 1921: 90, 117. 1934: 290. 1937: 95. 1938: 98. 1960: 88.
- Hauerslev, Johannes. 1921: 288. 1922: 28, 124. 1930: 66. 1933: 5, 194. 1934: 132.
- Haug, H. G., Eflflg. 1966: 108.
- Haugaard Trading. Gladsaxe. 1965: 171.
- Haugaard, J., Im-- Export. 1965: 103. 1972: 98, 223.
- Haugaard, Poul, og Søn. 1969: 211. 1971: 130.
- Hauge Garn v/ H. Hauge Nielsen. Randers. 1963: 148.
- Hauge og H. C. Pedersen. Sanderum komm. 1959: 48.
- Hauge og Omegns Brugsforening. Vinderslev komm. pr. Kjellerup. 1960: 13, 154. 1963: 202
- Hauge-Rasmussens boghandel. Kolding. 1955: 129.
- Hauge-Sko v/ C. M. Hauge. Hillerød. 1948: 5. 1950: 31.
- Haugsted, C., & Søn. Aarhus. 1946: 16/17. 1949: 66. 1969: 77, 81.
- Haugtex v/ K. Haug. 1964: 72.
- Haurum, Knud. Aarhus. 1956: 36.
- Haurum Brugsforening. Haurum, Haurum-Sall komm. 1960: 205, 286.
- Hauschildt. Åbenrå. 1958: 205.
- Hauschildt & Holm limit. Frederikshavn. 1889: 346. 1902: 64.
- Hauer og Svendsen. Hover komm. 1969: 65.
- Hausmann, J., I/S ved J. Hausmann og P. Hausmann. Padborg. 1969: 2.
- Havanna Husel v/ Henry K. Dolby. Århus. 1972: 122.
- *Havana Husel ved Hans Mogensen. Aarhus. 1926: 61 jvf. 82. 1959: 69. 1972: 122.
- Havana-Huset ved Otto Petersen. Saxkøbing. 1920: 254.
- Havbo Konserverfabrik v/ H. Boesen. Frederikshavn. 1955: 35.
- Havdrup, se også Haudrup.
- Havdrup Auto-Center v/ Christensen & Olsen. 1971: 125.

- Have, Mogens. 1963: 142.
- Have's, Chr., Eftfl. v/ Johannes Olsen. Vejle. 1954: 108.
- Haveforeningen Engdraget. 1947: 120/121.
- Havemann, Bredal. Rudkøbing. 1934: 165 (2 Anm.). 1941: 130. 1955: 60.
- Haverslev Sogns Spare- og Laanekasse. Tanderup Skole. 1889: 192. 1890: 21. 1895: 83. 1901: 104, 185. 1910: 76. 1911: 250. 1915: 119. 1916: 197. 1920: 90. 1925: 96. 1933: 115. 1936: 90. 1937: 145. 1940: 104. 1944: 122. 1946: 15. 1950: 168. 1958: 107. 1959: 149. 1961: 25. 1962: 156. 1963: 185. 1967: 257. 1968: 199.
- Havex v/ Oscar Planck Hansen og Åge Jørgensen. Silkeborg. 1971: 161.
- Havndal Lokalforening. 1928: 178. 1930: 107, 108, 253. 1931: 216. 1933: 254. 1937: 209. 1938: 293. 1948: 27. 1952: 221. 1957: 19. 1959: 273. 1960: 212. 1962: 158/159. 1963: 169.
- Havndal og Omegns Brugsforening. 1906: 121. 1907: 21. 1908: 22. 1909: 217. 1910: 22. 1911: 27. 1912: 84. 1915: 40. 1916: 66. 1917: 38. 1919: 59. 1921: 75. 1922: 35. 1923: 41. 1924: 94. 1926: 11. 1928: 34. 1932: 12. 1933: 12. 1934: 43. 1935: 293/294. 1936: 270. 1938: 11/12. 1939: 32. 1941: 131. 1944: 42. 1946: 176. 1949: 13. 1953: 14. 1954: 17. 1959: 49. 1960: 10. 1964: 34.
- Havneby Sten og Grus v/ Henning Sylvestersen, Havneby Rønmø. 1970: 94.
- Havnegades Møntvask v/ P. Hansen og F. Michaelsen. Nakskov. 1969: 125.
- Havnens Fiskehus ved Carl Christensen & S. Blirup Jensen. Århus. 1969: 27.
- Havnens Grønt- og Fruglforretning v/ V. Werenberg. Aarhus. 1945: 76.
- Havnens Maskinværksted v/ Palle Jensen. Hirtshals. 1971: 11.
- Havnens Stenhuggeri v/ Jakobsen og Laursen, Horsens. 1958: 65.
- Havnstrup Kolonialhandel ved Thea Alminde. 1930: 136.
- Havrehjerg Brugsforening. 1933: 225. 1934: 139. 1936: 35. 1939: 54. 1942: 51. 1943: 53. 1946: 122. 1950: 9. 1952: 67. 1953: 35. 1954: 33. 1955: 85. 1956: 82. 1958: 52. 1959: 19. 1960: 37. 1962: 9. 1963: 10. 1964: 47. 1966: 22. 1971: 12.
- Havreholm Papirfabriks udsalg. Fr.berg. 1957: 245. 1962: 209.
- Havsild halvkonserver v/ brdr. Hauschildt. Skagen. 1963: 219/220.
- Havsø v/ W. Have & Sørensen. Fredericia. 1967: 117.
- Hea Sko v/ H. Majvig. 1940: 176
- Head Screen ved Erik Christensen. Nykøbing F. 1945: 126. 1948: 70.
- Heat-On v/ J. Aa. Frandsen. Ålborg. 1962: 61.
- Hebe Marine I/S. Assens. 1972: 248.
- Hebex v/ Erik Helmuth Petersen. 1955: 214. 1958: 160. 1970: 252.
- Hebi v/ Erik Lyngør. Hasseris. 1968: 116/117.
- Hebri Trading ved Torben Hey. Brøndbyerne. 1971: 232.
- Hebro Konfektion v/ Georg Henningsen og Salomon Brauman. 1952: 213.
- Hecht-Johansen, Sven, en gros. 1970: 118.
- Hecht-Nielsen, K. 1948: 201.
- Heckmann Oil v/ J. Heckmann. Tårnby. 1963: 239.
- Hecksher-Sørensen, A. 1956: 26. 1965: 83.
- Heco Eksport & Import ved Viggo Frøkjær. Vejle. 1969: 7.
- Heco Trading v/ Henny Vivian Olsen. Herlev. 1968: 115.
- *Hedaværk v/ E. Hededal. Ringsted. 1947: 63. 1972: 3.
- Hede, Jens. Lyngby-Tårnbæk komm. 1962: 166.
- Hedeby & Rye Nielsen. Frederikssund. 1970: 2.
- Hedegaard & Christensens 2. eftf. v/ Peter Jørgensen. Nørresundby. 1958: 132, 174, 259.
- Hedegaard & Hilligsøes Efterfølgere ved S. Hedegaard, I. Hedegaard og O. Nielsen. Thisted. 1936: 16. 1954: 18. 1970: 59. 1972: 56.
- Hedegaard, Alfred. 1928: 196. 1939: 226.
- Hedegaard, Peder Pedersen. N. Sundby. 1913: 18.
- Hedegaard Trading. Tune. 1967: 185.
- Hedegaardenes og Omegns Brugsforening. Roskilde. 1959: 127, 276.
- Hedehus Keramik ved Brdr. Jensen. Høje Taastrup Komm. 1948: 149. 1960: 39.

- Hedehusene Installationsforretning v/ P. A. Andersen & W. Ackermann. Høje-Tåstrup komm. 1965: 114.
- Hedehusene Kalkindustri, I/S. Roskilde. 1969: 13, 149. 1970: 146.
- Hedehusene Markisefabrik ved Jørn Mølggaard Hansen. Høje-Tåstrup. 1971: 213.
- Hedehus Radio-TV v/ Curt og Knud Obenhaupt. Høje-Tåstrup. 1971: 213.
- Hedelund Autoservice. Silkeborg. 1970: 84.
- Hedelund Myremalm Kompagni v/ Hansen og Jæger. Esbjerg. 1954: 111.
- Hedeman, Per, Sejlflod Maskinforretning. Sejlflod komm. 1964: 213.
- Hedemann's Smørrebrød, I/S. Århus. 1966: 5.
- Hedensted Brugsforening. 1923: 295. 1948: 51. 1970: 164.
- Hedensted Flisefabrik v/ Karsten Nikolaisen. 1972: 186.
- Hedensted Huset v/ Egon Arvad. 1968: 77.
- Hedensted Karosseri- og Autoopretning v/ Wissing Therkelsen & Schjødt. Hedensted. St. 1963: 213.
- Hedensted Margarinefabrik v/ Hugo Orland Christensen. 1971: 184.
- Hedensted Møbelfabrik v/ P. Løvig Nielsen. 1945: 77.
- Hedensted Møbelfabrik ved P. Løvig Nielsen. Hedensted—St. Dalby komm 1956: 246.
- Hedensted og Omegns Sparekasse (filial af Vejle Byes og Amts Sparekasse). 1958: 63.
- Hedensted Slagterforretning v/ Gunnar Petersen. 1951: 72, 187.
- Hedensted Tømrer- og Snedkerforretning v/ Egon Arvad. 1968: 77.
- Hedepigen v/ Rahbek Christensen. Herning. 1966: 96.
- Hedetorvets Tricotage v/ Hans Peder Nielsen og Alice Skjødt Nielsen. Herning. 1972: 242.
- Hedex v/ Ph. Martin. 1957: 152.
- Hedman Sikringssystemer. Generalagentur for Danmark v/ Sv. O. Ølgaard. 1963: 25.
- Hee, O. & Co. Frederiksberg. 1968: 3, 31.
- Hee's, Chr., Efterfølger. 1919: 9, 70. 1943: 116.
- Heede, Otto. Gladsaxe. 1954: 253.
- Heedes, Gustav, Sukkervarefabrik, Indeh. Robert Heede. Vejle. 1948: 14.
- Heegaards, Anker, Boghandel ved J. Lehmann Degn. Horsens. 1926: 230.
- Heerdegen, Georg Valdemar. Kolding. 1918: 251. 1920: 25.
- Heering, O. C. Odense. 1922: 227.
- Heering, Peter F. 1889: 97. 1901: 194. 1905: 22. 1914: 2. 1933: 192. 1934: 7. 1936: 171. 1961: 3. 1963: 224, 246. 1965: 13. 1969: 73, 197. 1971: 14, 166.
- Hegeler & Co. 1946: 4, 96. 1961: 207.
- Heggov Automobile. Ringsted. 1968: 189.
- Hegun I/S v/ H. & E. Gunvald. Gentofte. 1969: 40.
- Hegnetslund Teglværk ved Olsen & Co. Svansbjerg. 1899: 44.
- Heiber Art Director. 1963: 198.
- Heiber Reclama. 1963: 198.
- Heiberg, Erik. 1923: 260. 1926: 73. 1933: 27. 1964: 140. 1972: 180.
- Heidemanns Kaffe Risteri, Aabenraa, ved Carl Sophus Heidemann. 1943: 43. 1957: 137. 1961: 132.
- *Heidi v/ Edith Nielsen. 1960: 157. 1972: 58.
- Heidi-plast ved Eigil Lund. Esbjerg. 1969: 174.
- Heiefort & MacGregor. Kolding. 1964: 208.
- Heier, Rolf, ingeniør- og handelsfirma. Gribsvad. 1969: 157.
- Heifa Tekstil v. Kai Heidemann. Strandby-Farsø komm. 1964: 78.
- Heigar & Co. ved Jørn Nielsen og Knud Erik Hesselberg. Slagelse. 1971: 143.
- Heika v/ Christian Petersen. Rødding komm. 1966: 144.
- Heile Intediør, I/S. Langtvedvej, Sæby, v/ Jens Chr. Heile Christensen og K. B. Haungaard, Sæby. 1970: 226.
- Heimann, Isidor, & Co. 1908: 3, 88, 296. 1909: 144. 1910: 177. 1911: 235, 295. 1912: 331. 1916: 147. 1917: 204. 1919: 120. 1924: 7. 1925: 26. 1932: 4. 1954: 82. 1957: 156. 1967: 11.
- Heimdal Trådvare- og Fjederfabrik ved Helge P. Dannesbo. Høje Taastrup. 1957: 245.
- Hein, Gerhard, Frederiksberg. 1939: 249. 1940: 29.

- Heine, Norman E. 1932: 141.
- Heineke, Heinrich. 1938: 283.
- Heinsens Domes, Brabrand. 1966: 132.
- Heinze, O. 1918: 188. 1935: 126.
- Heinø, Aage Kristian Carlsen. Rønne. 1934: 67.
- Heitmann, J., & Co. 1933: 219. 1944: 192.
- Hejlsminde Tørreri ved Sv. B. Thomsen, N. Chr. Jørgensen og Chr. Nørgaard. Kolding. 1942: 38. 1952: 200. 1961: 242.
- Hejls Brugsforening. 1914: 29, 97. 1933: 46, 169. 1935: 299. 1942: 18.
- Hejnsvig og Omegns Brugsforening. 1915: 293. 1917: 121. 1919: 88. 1920: 72. 1921: 77. 1922: 71. 1923: 77. 1924: 77. 1927: 90/91. 1933: 73. 1937: 105. 1940: 89. 1941: 56. 1943: 84.
- Hejsel, Nis, & Co., I/S. Padborg. 1971: 27.
- He-Ka v/ Ib Elbrønd. Vejby-Risskov komm. 1968: 118.
- Heka ved Henning Jacobsen. 1955: 221.
- Heki v/ — Henry Philipsen. Allesø-Næsbymhovedbroby komm. 1964: 16.
- Heki Reklame v/ H. Thøgersen. Haderslev komm. 1963: 37.
- Hekla-Olie v/ Erik Andersen. Randers. 1972: 99.
- He-Ko-W v/ J. Wester-Randers. 1950: 224.
- Helarco Industri ved Henry Larsen. Birkerød komm. 1960: 109. 1966: 48.
- Heide-Lisberg. Nakskov. 1951: 15, 151.
- Heldt, A., & Co. 1938: 280. 1941: 125.
- Hele familiens frisør v/ Hans Schmidt. Esbjerg. 1965: 78.
- Helectrok v. civilingeniør Helge E. Levring. Fr.berg. 1964: 61.
- Helen og Betty's butik v/ Helen Hjorth og Betty Jacobsen. Århus. 1972: 30.
- Helene Skønhedspræparater ved H. B. Ward. 1940: 177. 1944: 154. 1955: 39.
- Helgenæs Sogns Brugsforening. 1908: 80. 1910: 81. 1913: 111. 1914: 128. 1915: 124. 1919: 160. 1921: 226. 1925: 297. 1933: 118. 1936: 70. 1937: 187. 1939: 65. 1942: 79. 1945: 164. 1947: 84. 1951: 98. 1954: 79. 1959: 110. 1960: 73. 1962: 68. 1963: 61, 146. 1965: 57. 1967: 157, 191. 1969: 70.
- Helgenæs Sogns Spare- og Laanekasse. 1889: 215. 1890: 57. 1892: 30. 1893: 39. 1896: 60. 1898: 66. 1902: 93. 1904: 79. 1905: 195. 1908: 49. 1910: 115. 1917: 338. 1920: 174. 1921: 225. 1925: 249. 1926: 63. 1930: 175. 1945: 130. 1946: 212. 1949: 172, 208. 1950: 114, 170. 1951: 213. 1953: 140. 1955: 195. 1967: 242. 1968: 135. 1969: 223. 1970: 205.
- Helgestrup & Jensen. Havreholm-Tikøb-Hornbæk-Hellebæk Kommune. 1922: 225. 1926: 121.
- Heli-Coil v. C. J. Kjældgaard. Frederiksberg komm. 1962: 201.
- Helico ved M. Helsteen. 1946: 186.
- Heli Konfekturer v/ Hedvig Knudsen og Lillian Pedersen. Hvidovre. 1972: 244.
- Helikopter Foto v/ Henrik Nielsen & Co. Randers. 1972: 228.
- Helion Film A.m.b.a. 1965: 85. 1967: 11. 1968: 67.
- Helios Plast v/ Helge Schultz-Nielsen. 1964: 149.
- He Litronic v/ H. Liljensøe. 1968: 194.
- Hellas Central v/ Constantin Prassoulas. 1971: 194.
- Hellas Modepels v/ E. Holm. 1968: 57.
- Hellden, B., og C. Wichmann Madsen, Ikast, I/S v/ Hellden og Wichmann Madsen. Ikast. 1968: 223.
- Helle ved Eveline Jacobsen. Lyngby-Tårnbæk. 1965: 217.
- Helle Vask ved Bent Straarup. Søllerød komm. 1962: 218.
- Helle v/ Pia M. Jonassen og Inge O. Nielsen. Thisted. 1971: 55.
- Hellemanns boghandel v. Aase Hellemann. Grenå. 1969: 154.
- Heller, L., og Co. Vordingborg. 1952: 9. 1957: 41.
- Heilers, Viggo. Frederiksberg. 1946: 78.
- Hellerup Bluse-Magasin ved Carl Møllenhach. 1911: 41.
- Hellerup Boghandel, v/ Svend Markussen. Gentofte. 1965: 185.
- Hellerup Bygningsnedkeri ved Christian Balsløw. Gentofte komm. 1962: 225. 1966: 14.
- Hellerup Farvehandel v/ C. A. Olsen. Gentofte komm. 1962: 127.
- Hellerup Flisestøberi v/ Aksel Voigt. Gentofte. 1948: 169.

- Hellerup Grill Bar v/ S. Bruun og B. Skov. Gentofte. 1970: 3.
- Hellerup Herre-Magasinet ved Kaj Nielsen. 1949: 184.
- Hellerup Kemiske Fabrik v/ Viggo Rosenø & Søn. Gentofte. 1959: 218.
- Hellerup Køleindustri v/ Ole Siesing. Gentofte. 1966: 219.
- Hellerup Køleservice v/ Ole Siesing. Gentofte. 1966: 219.
- Hellerup Lyskopieringsanstalt v/ Marius Vibæk. 1936: 242.
- Hellerup Maskinsnedkeri & Savværk ved Hjalmar Christensen. 1909: 284.
- Hellerup Motor Co. v/ S. Rud. Sørensen. Gentofte Komm. 1947: 121.
- Hellerup & Omegns Kloakrensings Co. v/ Ejnar Andersen & Søn. Gentofte. 1962: 245.
- Hellerup Sengeudstyr & Fjerrenseri ved Knud Borch. 1949: 80.
- Hellerup Skræderi v. Ch. Bjerritsgaard. 1947: 108.
- Hellerup Stations Conditori ved L. Adser Hansen. Gentofte. 1951: 94.
- Hellerup Supermarked v/ Tropp Larsen. Gentofte. 1968: 215/216.
- Hellesen & Malmstrøm. 1901: 193. 1906: 28. 1909: 309 (3 Anm.). 1910: 259, 291 (3 Anm.). 1916: 4. 1919: 12. 1920: 48. 1925: 52. 1933: 79. 1935: 130. 1951: 150. 1963: 116. 1966: 217. 1971: 120.
- Hellesen, Edv. 1933: 126. 1934: 160. 1937: 223. 1951: 116.
- Hellesen, W., & Co.s Eftfl. 1971: 26.
- Hellesø's, O., Eftf. ved Børge Sørensen. Søllerød. 1965: 124.
- Hellevad og Omegns Brugsforening. 1906: 286. 1909: 158. 1910: 75. 1911: 82. 1922: 251.
- Hellevad-Ørum Sparekasse. Klokkeholm. 1957: 252. 1958: 76, 149. 1961: 25. 1963: 133.
- Hellisen, A. P., I/S. Nylars komm. 1967: 150.
- Hellmont Bygningsindustri v. H. A. Sørensen. 1946: 114.
- Hellqvist Studio. 1954: 144.
- Hellquist's Skotøjsfabrik. 1939: 96, 180, 223. 1971: 171.
- Hellstrøm, C., & Co. 1923: 136. 1926: 22. Frederiksberg: 1929: 45, 69.
- Hellum Brugsforening. 1908: 253. 1929: 169.
- Hellum-Hindsted Herreders Sparekasse. Bælum. Søelbjerg Kommune. 1889: 343. 1890: 96. 1892: 88. 1894: 86. 1895: 65. 1896: 122. 1897: 148. 1898: 11. 1899: 137. 1901: 103. 1903: 59. 1907: 223, 295. 1909: 264. 1912: 23. 1913: 191. 1914: 249. 1918: 222. 1922: 59. 1924: 203. 1930: 207. 1932: 174. 1938: 185. 1939: 190. 1947: 33, 128. 1951: 202. 1955: 222. 1957: 58. 1959: 196. 1960: 231. 1963: 176. 1967: 9.
- Helma v/ H. Christiansen. 1948: 64.
- Helmand v/ Grøndahl Petersen og Ole Tage Hansen. Gentofte. 1966: 75.
- Helmer og Jørgensen. Sønderborg. 1921: 311. 1924: 22, 211. 1950: 156. 1962: 246.
- Helmer og Jørgensen. Nordborg. 1951: 117.
- Helmers Frisørsalon v/ Flemming Bitomsky og Henrik Bavnholt. Herstederne. 1971: 119.
- Helmers, P., Efterfølger, fh., ved Jacob Nielsen. Sønderborg. 1926: 110, jvf. 255.
- Helmersen. 1952: 70.
- Helmic ved H. C. Helweg Mikkelsen. Gentofte. 1936: 219. 1940: 48. 1942: 49, 71. 1943: 74. 1953: 45, 47.
- Helnæs brugsforening. 1958: 64. 1969: 89/90.
- Helo v/ E. Nyholm Larsen, Frederiksberg. 1971: 197.
- Helona ved Jens Egon Hansen, Herning. 1970: 161.
- Helsepuden v/ P. Jensen. 1971: 63.
- Helshage Værftet v/ B. Skårup & P. Jørgensen. Hanstholm komm. 1971: 62.
- Helsing Autolager v/ Erna Andersen. Helsing komm. 1970: 245.
- Helsing Auto- & Maskinværksted ved Christensen og Petersen. 1925: 181.
- Helsing Bygningsindustri v/ Torben Dahl Nielsen, Ramløse-Anisse komm. 1967: 118.
- Helsing Herreekviperung, M. Skibsted. 1915: 221 jfr. 316.
- Helsing Kaffebrenneri v/ A. P. Olsen. Helsing. 1941: 24.

- Helsingør Planteskole ved A. Nielsen. 1932: 191/192.
- Helsingør Sparekasse. 1970: 49.
- Helsingør Begravelsesforretning v/ Johs. Kruse. 1966: 162.
- Helsingørs Cyclebørs ved Jørgen Jensen. 1902: 189.
- Helsingør Dagblad, Fritz Hansen m. fl. 1908: 66.
- Helsingør Elektro-Service v/ Willy Ravn. 1944: 201 jfr. 91.
- Helsingør Farve- og Tapethandel v/ John Jørgensen. 1962: 235.
- *Helsingør Fiskefarsforretning v/ P. Holm & Co. 1953: 97. 1968: 225. 1972: 92.
- Helsingør Fiskehus, Nordhavnen, ved Henry Christiansen. 1951: 36.
- Helsingør Flisemontering v/ J. Thorlak & M. Knudsen. 1968: 204.
- Helsingør Installationsforretning v/ Ole Tommy Poulsen og Villy Halberg Pedersen. 1972: 150.
- Helsingørs Isforsyning ved A. Larsen Jensen. 1928: 197. 1955: 237.
- Helsingør Kul & Kokspladser v/ Kirsten Schiellerup og Ulf Schiellerup. 1965: 32.
- Helsingør Maskin- og Metalvarefabrik ved Steen Lundsgaard Larsen. 1959: 272.
- Helsingør Maskinsætterier ved Kurt Johansen. 1959: 271.
- Helsingør Mælkeforsyning v/ Helge Peetz og Verner Peetz. 1966: 175.
- Helsingør Mælkekompagni ved G. Vilhelm Nielsen og P. Nielsen. 1931: 117 jfr. 1932: 9.
- Helsingør Røgeri v/ Olsen og Møjbæk. 1963: 110.
- *Helsingørs Shipping & Speditionskontor ved Jørgen Bech. 1961: 216. 1972: 179.
- Helsingør Spedition v/ James Galschiøt Meyer. 1972: 253.
- Helsingør Tandproteser v/ L. Mathiasen. 1966: 29.
- Helsingørs Tandteknik v/ Jonny Grigat. 1970: 180.
- Helsingør Vinkompagni v/ L. S. Larsen, Fru Ingrid S. Ernst, født Larsen, og Poul M. Larsen. 1947: 61. 1958: 111.
- Helsted Tømrer- og Snedkerforretning v/ P. K. Reenberg, Borup. 1964: 204.
- Helborg Møbler I/S v/ P. og J. Helborg, Fredericia. 1972: 95.
- Helweg-Mikkelsen. 1966: 112.
- Helwegs Frøhandel. 1927: 19.
- Helwegs, Thorsten, Boghandel Poul Hertz Eftf. 1947: 48.
- Hem Brugsforening. Skive komm. 1971: 164/165, 224.
- Hema, I/S v/ Andersen & Muhlrig, Frederikshavn. 1962: 258.
- Hema Machinery Scandinavia v/ Svend Erik Jensen. 1972: 44.
- Heme-Dan plastic v/ Henry Nordmark. 1962: 182.
- Hemme, S., & Co. 1938: 96. 1966: 128.
- Hemme, Th. L. 1959: 243.
- Hemmed og Omegns Brugsforening. 1911: 282. 1912: 55. 1914: 320. 1915: 325. 1916: 423. 1917: 457. 1918: 324. 1920: 259. 1921: 301. 1923: 291. 1925: 17. 1926: 16. 1927: 240. 1928: 243. 1930: 24. 1931: 18. 1932: 267. 1934: 48, 300. 1935: 297. 1937: 82, 256. 1939: 15/16. 1954: 37. 1964: 20.
- Hemmeshøj, E. Gladsaxe komm. 1952: 252.
- Hemmet Brugsforening. 1920: 176. 1924: 264. 1936: 72. 1959: 63. 1961: 85. 1971: 84/85.
- Hemmet Foderstofforening. 1917: 459. 1924: 119. 1927: 146. 1930: 89. 1936: 72. 1959: 88, 246. 1961: 55. 1962: 40. 1963: 29, 36.
- Hemmeth, Erik. 1949: 148. 1965: 189.
- Hemmingsen & Jacobsen. 1945: 155. 1958: 245.
- Hemmingsen, Leo. 1970: 105.
- Hemmingsens, A., Maskinværksted. 1963: 210.
- Hemmingsens, G., Eftf., ved H. Frese. 1941: 62.
- Hemo v/ H. A. Mortensen, Silkeborg. 1960: 13.
- Hempel, Aage. 1936: 29. 1948: 78. 1956: 88, 203. 1957: 110. 1959: 131.
- Hempels, J., Eksport-Agenturer, Søllerød. 1943: 260. 1954: 101.
- Hempelske Bog- og Papirhandel i Odense, Den. 1889: 6. 1896: 10, 23. 1915: 254. 1921: 122. 1943: 143. 1952: 101. 1955: 243. 1967: 166.
- Hemsløjdsboden ved Marie Pedersen og Co. 1921: 136. 1925: 179.
- Hen hos Inge v/ Gerda Leth Petersen. 1959: 183.

- Henblo v/ H. Blok. Brabrand. 1970: 265.
- Henbo-Huse v/ H. B. Jacobsen og B. Hansen. Kalvehave komm. 1969: 133.
- Henda v/ Henry R. Mikkelsen & Co. Kallundborg. 1961: 152.
- Henda v/ Henry R. Mikkelsen & Co. 1961: 88.
- Hendeliowitz, L., & Co. 1947: 43. 1954: 226.
- *Hendes, Mahias, Eftff. I/S. Åbenrå. 1968: 216. 1970: 107. 1972: 238.
- Hendriksen, Asger. 1920: 9. 1921: 283. 1934: 284.
- Hendriksens, F., Eftf. Reproduktions-atelier. 1955: 171.
- Henia ved Agnes Frindby. Odense. 1952: 173.
- Henius, Erik S., & Co. 1903: 8. 1919: 96.
- Henke, B. H. 1966: 122.
- Henne Brugsforening. 1907: 156. 1909: 194. 1911: 203. 1913: 201. 1914: 27, 212. 1928: 225. 1955: 181. 1962: 21. 1964: 90.
- henne hos Kaj ved Kaj E. A. Hansen. 1952: 211.
- Henne-Outrup Andels Grovwareforening. Blåbjerg komm. 1970: 44/45.
- Henningsen & Wolf-Jürgensen. 1907: 232. 1918: 161. 1923: 7. 1932: 211. 1934: 259. 1935: 181. 1956: 14. 1957: 192.
- Henningsen, A. A. 1947: 112.
- *Henningsen, Andreas, & Co. 1917: 400. 1921: 158. 1922: 5, 28. 1924: 6. 1926: 76. 1929: 44. 1937: 135. 1938: 48. 1944: 134. 1945: 136. 1946: 166. 1950: 27. 1951: 56. 1958: 153. 1972: 227.
- *Henningsen, Niels, & Co. 1969: 130. 1972: 180.
- Henningsen, Peter, Interessentskabet, ure, guld og sølv. Haderslev. 1949: 68. 1955: 15.
- Henningsen, Robert, & Co. Horsens. 1948: 192, 209.
- Henningsens, A. W., Eftf. v/ Erik Henningsen. 1958: 38.
- Henningsens, E., Boghandel. Holbæk. 1930: 13 (2 Anm.). 1933: 56. 1949: 29. 1952: 225.
- Henningsens, Frands C., Efterfølgere, Møller og Sørensen. Horsens. 1941: 52.
- Henningsens, Frits, Eftf. 1964: 54.
- Henningsens, H., Boghandel. 1942: 230.
- Henny ved H. Hesel. Funder komm. 1962: 230.
- Henny og Dortes børnetøj ved H. A. Larsen og A. G. Jensen. Frederiksværk. 1971: 259.
- Henrichsen. Kallundborg. 1890: 93, 121.
- Henrichsen, Hansine Marie. Kolding. 1920: 75. 1921: 54.
- Henrichsen, L. A., & Søn. 1949: 39. 1960: 31, 34.
- Henrichsen, Leo. 1949: 39. 1960: 9/10.
- Henrichsen, M. P. 1914: 35. 1926: 187. 1953: 227, 249. 1960: 148. 1962: 8. 1969: 190.
- Henrichsen, Svend, & Sønner. 1953: 102, 128.
- Henrichsens, Chr., Boghandel, Forhen, ved C. E. Ussing. Horsens. 1915: 149, jfr. 202.
- Henrichsens, Edv., Bogtryk-Bogbinderi og Protokolfabriks Eftf. 1970: 27. 1972: 176.
- Henrichsens elektriske Fabrik, fh., v/ A. Lindgreen. 1947: 139, 195. 1948: 97, 198. 1951: 253, 39.
- Henriette v/ Henry Rahbek Christensen. Herning. 1969: 219.
- Henriksen & Co. 1936: 260. 1949: 148. 1962: 176.
- Henriksen & Henriksen I/S. Roskilde. 1962: 4. 1965: 35. 1967: 191. 1969: 100. 1970: 144.
- Henriksen & Jensen. Ikast. 1964: 176.
- Henriksen og Mogensen. Dianalund. 1938: 288.
- Henriksen & Søn. Esbjerg. 1966: 36.
- Henriksen, Carl. Stege. 1938: 210.
- Henriksen, E., & Co. 1948: 198. 1949: 6.
- Henriksen, H. J., & G. Kähler. Roskilde 1961: 3/4.
- Henriksen, H. P., & Blom. 1923: 140. 1935: 132. 1940: 27/28. 1945: 154. 1950: 120. 1961: 125.
- Henriksen, Jens. 1969: 237.
- Henriksen, Jens A., og Frede Jensen. 1962: 217. 1969: 94.
- Henriksen, John. Aal Komm. 1944: 183.
- Henriksen, Johs. Brink, & Co. Esbjerg. 1927: 146. 1943: 196. 1950: 114. 1958: 11. 1964: 7.
- Henriksen, K. C., & Co. Aarhus. 1935: 86. 1939: 62. 1963: 149. 1966: 170. 1971: 4.

- Henriksen, Kr., og Johs. Olsen. Tårnby komm. 1964: 1.
- Henriksen, Leo og Poul, murermestre, Flauenskjold. Voer komm. 1954: 146.
- Henriksen, N. J., & Søn. Horsens. 1935: 274. 1939: 14.
- Henriksen, Ole, & Co. 1961: 105.
- Henriksen, Poul, Hjørnet. Vejle. 1959: 65.
- Henriksen, R. V., — Spedition. — Haderslev. 1960: 19/20. 1962: 239.
- Henriksens, A. P., Eftf. ved H. Samuelson, Gjellerup komm. 1964: 213.
- Henriksens, I., Efterfølger, Forhen. Indehaver Erik Ek. Odense. 1931: 200, 235.
- Henriksens, J., Eftf., Handskefabrik v/ Børge Falk Magnussen og Poul-Henrik Magnussen. Århus. 1966: 128.
- Henriques, Axel. Fr.berg. 1964: 233.
- Henriques, H. & Co. Frederiksberg. 1967: 101.
- Henriques jun., R. 1889: 2. 1890: 24. 1891: 133. 1899: 97. 1910: 206. 1912: 36. 1918: 188. 1919: 43. 1925: 54. 1926: 73. 1929: 42. 1932: 96. 1934: 4/5. 1935: 181. 1941: 105. 1949: 58. 1951: 232, 241. 1954: 249. 1955: 66, 261. 1957: 47, 63. 1960: 208, 220. 1963: 5. 1964: 5. 1966: 66. 1969: 6. 1970: 10. 1971: 14, 77, 168. 1972: 9.
- Hepc, I/S v/ Sørensen og Rosenfeldt. Høbro. 1971: 96.
- Hepo ved H. Poulsen. Odense. 1943: 263.
- Hepo Foto ved Jensen og Hansen, Vordingborg. 1963: 220.
- Hera ved Helmuth Rasmussen. Frederikssund. 1969: 176.
- Hera-inventar v/ Henry og Per Rantzau. Nykøbing F. 1972: 123.
- Hera Radio v/ K. Kristensen. Aarhus. 1950: 153. 1970: 140.
- Hera Sko v/ Bent Rasmussen & Oda Rasmussen. 1967: 37.
- Herami v/ E. Herman. Hillerød. 1970: 181.
- Herbergs-Ringen. 1967: 129/130. 1969: 230.
- L'Herbier, Albert, & Co. 1924: 31. 1925: 178.
- Herborg Brugsforening. 1937: 216. 1938: 89. 1959: 75. 1962: 181. 1964: 113. 1969: 61.
- Herborg Sparekasse, filial af Videbæk Sparekasse. 1970: 132.
- Herbst Maskinfabrik. 1969: 134.
- Hercules Import v/ Jørgen Johannes Sigvard. Ballerup-Måløv. 1969: 10.
- Herfølge Brugsforening. 1967: 48, 184/185.
- Heri v/ Riber & Hermann. Frederiksberg. 1968: 106.
- Herko ved Robert le Fèvre og Anders Padkjær. 1952: 84. 1971: 14.
- Herlev Auto Center v/ Poul Andersen. 1968: 169.
- Herlev Autolakereri v/ Knud Bech Nielsen. 1963: 219.
- Herlev Boghandel v/ E. Thomsen og A. Nielsen. 1964: 153.
- Herlev Caltex Service v/ Brdr. Pitzner. Herlev komm. 1955: 108.
- Herlev-Elektrikeren ved Vincentz. 1956: 202.
- Herlev Guld og Sølvmedie v/ Hjelmsø Hansen & E. Sørensen. 1950: 165. 1970: 223.
- Herlev Kontormaskine Teknik v/ B. Danielsen. 1962: 54.
- Herlev Maskinfabrik og Kedelsmedie ved Ernst Hagedorn. 1963: 97.
- Herlev Maskinsnedkeri v/ Valdemar Nielsen. 1949: 1950.
- Herlev-Motor Co. I/S v/ Poul Andersen og Svend Aage Krusbæk. Herlev. 1965: 160. 1966: 19.
- Herlev Møbelfabrik v/ Helle Kastor Drastrup og Beth Kastor Jørgensen og Co. Herlev. 1971: 234/235. 1972: 20.
- Herlev Møbelmagasin v/ Erik Zibrantzen. 1956: 213.
- Herlev Tømmerhandel v/ C. J. Christensen. 1966: 77.
- Herlev Vinhandel v/ Børge Sander Sjøgren. 1953: 155.
- Herlin, A. H., & Co. 1901: 159. 1913: 84. 1922: 28. 1939: 75. 1940: 43, 46. 1953: 197. 1954: 255. 1955: 33.
- Herling og Co. Høje-Tåstrup. 1969: 225. 1972: 184.
- Herløv, Frode, & Co. 1925: 280. 1926: 72. 1927: 207. 1930: 70, 123. 1956: 88. 1957: 38, 153. 1959: 176.
- Hermani v/ E. Hermann. Hillerød. 1956: 242.
- Hermann, Svend, & søn. Viborg. 1966: 221.

- Hermanns, Einar, efterfølger. 1958: 211.
- Hermans Mode-Center v/ Herman Aisen. 1969: 76.
- Hermansen Import. Gentofte komm. 1964: 105.
- Hermansen, K., & Co. Ringsted. 1947: 198. 1948: 104.
- Hermansen, Kirsten & Grethe. 1970: 269.
- Hermansens, Richard, Frøhandel. Odense. 1922: 249.
- Hermes Finansiering v/ H. Pedersen. 1960: 228.
- Hermes Trading v/ Kurt Sørensen. Gentofte. 1966: 219.
- Hermetican ved Arenth Skipper. Frederiksberg. 1943: 28.
- Hermico Speditionsforretning ved Hermann Bruhn. 1963: 237.
- Herna ved R. S. Amstrup. Herning. 1928: 142 jfr. 1930: 260.
- Hernermaac Design v/ Karin Herner Lippert. Fredensborg-Humblebæk. 1972: 91.
- Herni v/ Henry Nielsen. 1967: 35.
- *Herning ved Chr. F. Christensen, Sæby. 1928: 240. 1951: 261. 1955: 158. 1972: 76.
- Herning ved A. Mouritsen. Nørresundby. 1928: 78.
- Herning v/ Poul Nielsen. Hjørring. 1951: 17.
- Herning Autodele v/ Horst Drube. 1971: 174/175.
- Herning Auto Handel ved Karl Christiansen. 1970: 231.
- Herning Autokølerfabrik v/ S. B. Nielsen. 1969: 225.
- Herning Avis v/ Kaj Sørensen og Viggo Sørensen. Silkeborg. 1970: 135.
- Herning Betonvarefabrik, Mørtelværk & Savskærereri ved D. Højmark. 1946: 143.
- Herning Bremse og Koblingservice ved A. Knudsen. 1965: 232.
- Herningegnens Andels Olieforening. Herning. 1972: 200.
- Herning elektromekaniske Værksted ved Lorentsen & Jensen. 1946: 35.
- Herning Garnlager ved Verner Lyngholm Nielsen. 1970: 256.
- Herning Hække- og Plæneklipperfabrik ved J. C. Kristensen. 1964: 20.
- Herning Hørkram v/ E. Olesen. 1966: 104.
- Herning Industrilager ved Erik Kjærsgaard Mortensen. Herning. 1965: 26.
- Herning Kafferisteri ved Michael Kjær Eftf. N. C. Kjær. 1950: 58.
- Herning Lyskopi I/S v/ Finn Gaardboe og Brdr. Brockstedt-Christensen. Herning. 1968: 38/39.
- Herning Maskinforretning ved A. Flensborg. 1935: 70.
- Herning Mørtelfabrik, Andelsselskabet. 1958: 254/255.
- Herning Pengeskabsfabrik, I/S, ved F. Hansen & Sønner. 1952: 241.
- Herning Plæneklipper-Service (Midtjydsk Plæneklipper-Service) v/ Kristian Lauritzen. 1970: 111.
- Herning Poleringsselskab ved Jensen & Krath. 1965: 212/213.
- Herning Reservedelslager ved Børge Pilely. 1963: 136.
- Herning Smørrebrød v/ Pedersen & Kristensen. 1966: 185.
- Herning Spoleri ved Cornelis Bergshoeff. 1971: 18.
- Herning Sækkelager ved Kr. Bjerregaard Lauridsen. 1963: 60.
- Herning Terrasso-Mosaik-Kunststens og Cementvarefabrik ved Edgar Lauridsen. 1938: 41.
- Herning Textillager v/ Edit Maibom. 1970: 138.
- Herning Traktor og Maskinforretning ved J. Jacobsen. 1959: 96.
- Herning Trikotagefabrik ved Chr. Stefansen & Co. 1934: 23. 1941: 179.
- Herning Trikotagelager v/ Svend Emilton Henriksen. Randers. 1950: 133.
- Herning tæppefabrik ved Thomsen & Jensen. 1950: 115.
- Herning Vin Import v/ Vagn Lindholdt Lauridsen. 1966: 197.
- Herning Vinkompagni I/S ved Svend Boll. 1956: 181.
- Herning Værktøjs- og Beslagmagasin v/ Niels Frøjk. 1966: 169.
- *Herning Værktøjs- og Metalvarefabrik, I/S, v/ Nielsen & Kjærsgaard. Sunds komm. 1966: 168. 1971: 42. 1972: 140.
- Herning Æske Industri ved C. E. Martensen & Co. 1957: 97.
- Hernovs Forlag. Gentofte. 1960: 256.
- Hero ved Anna Robæk. Aarhus. 1939: 234.

- Hero Produkter v/ Inge Myhre. Tårnby komm. 1964: 161.
- Herre-Centrum v/ L. Tick og J. Tikotzki. Århus. 1969: 53.
- Herreekviperingsforretning »Boston« v/ Peter Tage Hansen & Jørgen Peter Nissen. Skanderborg. 1962: 184.
- Herreekviperingsforretningen Style ved Valborg Hansen. 1937: 44.
- Herreekviperingsforretningen A. Thulin. Søllerød komm. 1959: 108.
- Herreekvipershandler W. H. Pedersen & Søn. Bjerringbro komm. 1964: 87, 145.
- Herrefrisørsalonen Hair v/ S. O. Nielsen og P. Ockholm. Vordingborg. 1971: 157/158.
- Herregårdsbrød v/ N. Larsen. Ålborg. 1971: 165.
- Herre Hus v/ Chr. Petersen. Åbenrå. 1971: 36.
- Herre-Hus-Central ved N. P. Rosenbeck. Graasten. 1948: 143.
- Herre Hus Holger Hollensens Eftf. Sønderborg. 1950: 92. 1951: 50.
- Herre-Huset ved Georg Gosch. Kalundborg. 1969: 213.
- Herrehuset v. Lars Jensen. Åby komm. 1960: 298.
- Herre-Huset, Søndersø, v/ Keld Nielsen. Søndersø komm. 1961: 16.
- Herrekonfektionsforretningen v/ Sven Madvig Nielsen og Bent Jørgensen. 1960: 109/110.
- Herrelingeriforretningen Perfekt, Albert Rasmussen. 1916: 41.
- Herremagasin Derby Indehaver H. Willadsen. Lyngby. 1938: 52/53.
- Herremagasinerne Astof v/ W. Klatt og Erland Rasmussen. Farum. 1963: 223.
- Herremagasinerne Astof v/ W. Klatt og Erland Rasmussen. Hvidovre komm. 1963: 219.
- Herremagasinerne Astof ved W. Klatt og Erland Rasmussen. Søllerød komm. 1963: 194.
- Herremagasinet v/ B. Christiansen. Ballerup-Måløv komm. 1963: 89.
- Herre Magasin v/ Chr. J. Christiansen. Aabenraa. 1946: 89. 1947: 91.
- Herremagasinet Torben Olsen & Co's Eftf. 1939: 138.
- Herremagasinet Boston v/ Ole Kraul. Horsens. 1957: 68.
- Herremagasinet Boston ved Karl Toft. Ribe. 1922: 38.
- Herre-Magasinet Britannia v/ Harald Jacobsen. 1943: 257. 1960: 49/50.
- Herremagasinet Chic ved Falckenham Rasmussen. Fredericia. 1927: 221.
- *Herremagasinet Falconet v/ Werner Nielsen. Fr.berg. 1964: 204. 1972: 243.
- Herremagasinet Frederikssundsvej 324 v. C. R. Bergemann. 1950: 143.
- Herremagasinet Jesper v/ Sv. Aa. Jespersen. Ålborg. 1970: 249.
- Herremagasinet Justo ved Julius Smaaland. 1934: 89.
- Herremagasinet London ved S. Olesen. Odense. 1928: 31.
- Herremagasinet Magelund. Svendborg. 1968: 9.
- Herremagasinet New York v/ Niels Nielsen. 1950: 46.
- Herremagasinet Noblesse, Max Møller. 1931: 206.
- Herremagasinet Nyt Tøj v/ Aage Søndergaard Hansen. Haderslev. 1966: 35.
- Herremagasinet Nyt Tøj v/ J. J. Johannesen. Kolding. 1963: 160.
- Herremagasinet Nyt Tøj v/ J. J. Johannesen. Vejle. 1969: 106.
- Herremagasinet Regina v/ Karl A. Christensen. Kolding. 1938: 251.
- Herremagasinet Sila v/ Brandt Davidsen. Odense. 1967: 258.
- Herremagasinet Tip-Top ved Julius Rasmussen & Søn. Høje Taastrup Komm. 1935: 58. 1944: 201. 1964: 256.
- Herre-magasinet Tip-Top v/ Møller og Simonsen. Aabenraa. 1954: 100.
- Herremagasinet Toften v/ Aa. G. Jensen. 1943: 135.
- Herremagasinet Tøj-Peter v/ Alex Andersen. Kalundborg. 1964: 215.
- Herre- og Dreng Centret v/ Ib Andersen. Lyngby-Tårnbæk. 1968: 28.
- Herrenes Frisør Midt i Byens Hjerte v/ Svend Petersen. Holbæk. 1969: 114.
- Herrernes Magasin ved L. F. og M. Raby. 1949: 201. 1957: 159. 1958: 88.
- Herreskræderiet Leyton v/ R. Bograd. 1965: 222.
- Herrested Brugsforening. 1921: 122. 1932: 103. 1946: 137/138. 1955: 135, 138, 234. 1956: 114. 1957: 98. 1965: 130. 1967: 199.

- Herrup Brugsforening. 1919: 140, 283. 1921: 199. 1923: 101. 1932: 87. 1933: 121. 1935: 71. 1937: 125. 1939: 134. 1945: 147. 1946: 88. 1947: 89. 1949: 55. 1953: 106. 147. 1957: 208. 1961: 130, 233. 1972: 116.
- Hersaa, M. J., og Hagb. Kristiansen. Odense. 1953: 232. 1963: 73, 243.
- Herseth, Bjarne W. 1943: 204.
- Herskind Brugsforening. Herskind, Skivholme—Skovby komm. 1955: 218/219. 1966: 52.
- Hersted og Ragn. 1971: 41.
- Herstedernes industrilakering v/ Willy Holm og Aage E. Jørgensen. Herstedernes komm. 1965: 114.
- Herstedøster Auto v/ Niels H. Jensen. 1967: 270.
- Hertel, Knud & Co. 1930: 70. 1940: 3. 1962: 138. 1968: 115. 1969: 111. 1970: 143. 1971: 45. 1972: 11.
- Hertug Hans Autoværksted v/ Goulliaev og Woitaszewski, Haderslev. 1972: 254.
- Hertz, Martin. 1923: 139. 1928: 150. 1940: 42. 1951: 277. 1957: 23.
- Hertz, Peter. 1889: 261. 1896: 177. 1897: 19. 1904: 188. 1917: 132. 1920: 225. 1950: 160. 1952: 68. 1966: 164. 1968: 146.
- Hertz, Poul. 1906: 153. 1916: 249. 1918: 187. 1939: 180. 1940: 97.
- Hertz, S. & J. 1889: 262. 1896: 177. 1897: 19. 1904: 188. 1917: 132. 1920: 225. 1950: 160. 1952: 68.
- *Hertz, Vagn. 1962: 179. 1972: 38.
- *Hertz's Bogtrykkeri. 1905: 137. 1916: 249. 1918: 187. 1923: 162. 1924: 192. 244. 1925: 54. 1939: 143. 1940: 97. 1972: 25.
- Hertz Bureau. 1921: 159, 161, 206. 1924: 52, 243. 1935: 264. 1952: 138. 1967: 16. 1969: 26.
- Hertz's Kartotek. 1925: 108. 1939: 181. 1940: 97.
- Hertzums Bogtrykkeri. 1963: 241.
- Hesel, M., og søn. Silkeborg. 1971: 77.
- Hesihava v. Henning S. Hansen. Lillerød. 1969: 96.
- Hesnæs Fiskeeksport og Filetfabrik, Hesnæs, v. V. Petersen. Astrup komm. 1963: 182.
- Hess, Emil. Odense. 1959: 83. 1966: 149.
- Hess, H., & Søn. Odense. 1943: 167.
- Hess, Christian Martin. Vejle. 1918: 46.
- Hesse, Axel. 1952: 98.
- Hesse Trading. 1969: 198.
- Hesselberg, Rasmus Jørgensen. Haderslev. 1940: 237.
- Hestbek, E., & Søn's Bogtrykkeri. Aarhus. 1954: 126. 1958: 154.
- Hestbech, T. A., & Søn. Brønderslev. 1948: 154. 1949: 117. 1958: 28. 1970: 199.
- Hestbæks Møbelfabrik. Ganløse komm. 1956: 179, 219. 1967: 208.
- Hestehauge, P. & O. 1971: 176.
- *Hestehave, Carl, & Søn. Ansager komm. 1962: 233. 1972: 171.
- Hestehave, S. E. Ølgod. 1972: 171.
- Hesthaven, N. H., og Søn. Vejle. 1967: 73
- Hetin v/ Holger Hansen. Hammer komm. 1963: 204.
- Hetmar, P. M. Gentofte komm. 1964: 80.
- Heto ved Henning Knudsen. Birkerød. 1961: 212.
- Hevali v/ Bent W. Jeppesen. Sjelle-Skjørting komm. 1961: 110.
- Hewulux v. Henry Wurms. Frederiksberg komm. 1961: 135.
- Hexamax v/ Axel Johannesen, Gladsaxe. 1970: 77.
- Hey, Chr. J. Odense. 1918: 145. 1928: 31. 1940: 32. 1944: 143.
- Hey, Mogens. 1953: 221.
- Heyde, Skjold. 1925: 157. 1929: 30. 1935: 124 jfr. 1942: 45. 1953: 100, 224, 257. 1962: 161. 1964: 55, 78. 1967: 240. 1968: 4. 1969: 16. 1972: 44.
- Heyermans, X., & Co. 1945: 68.
- Heymann, Fritz. Gentofte. 1949: 44.
- Hfiak v. Helga Marie Pedersen og Aage Pedersen. Hillerød. 1963: 41.
- Hias IS ved Johannes Olsen og Sonja Norre. Sorø. 1972: 248.
- Hi-Pi Årbogen v/ Flemming Larsen. Frederiksberg. 1969: 47.
- Highland The Import ved V. Jørgensen Møller. Gentofte komm. 1962: 42.
- Hilby Møbelfabrikation. 1970: 35.
- Hildebrandt & Co. 1966: 107.
- Hildebrandt, H., Maskinfabrik. Lyngby-Tårnbæk. 1963: 210.
- Hildebrandt, P., & sønner. Herning. 1954: 86. 1969: 214.
- Hildebrandt's Kurt, trædvarefabrik. Lyngby-Tårnbæk. 1967: 210.

- Hilge, Th. & Ove, (forhv. H. Sørensen & Søn). 1955: 58. 1961: 11, 24.
- Hillerslev og Omegns Brugsforening. 1932: 81. 1933: 65, 230. 1935: 86. 1936: 65. 1939: 60. 1940: 70. 1942: 14. 1943: 12. 1944: 43. 1947: 34. 1948: 27. 1950: 12. 1951: 68. 1952: 33, 68. 1954: 97. 1955: 60. 1956: 78. 1957: 33. 1958: 59. 1969: 121. 1970: 77/78. 1971: 191.
- Hillerslev og Omegns Grovvarerforretning. 1969: 10.
- Hillerød Andelsslagteri. 1969: 242.
- Hillerød Auto-Lakereri v/ Poul Jørgensen. 1970: 175.
- Hillerød Autoplade-Smedie v/ Hans Jørgensen. 1946: 172.
- Hillerød Bogtrykkeri v/ J. Smith. 1971: 75.
- Hillerød Cementstøberi v/ Ebba Kabell. 1958: 52.
- Hillerød Damp-Farveri og kemisk Tøjrensningsanstalt ved Otto Ahrnst. 1925: 135.
- Hillerød Ducolakereri v/ Louis Sørensen. 1933: 109.
- Hillerød Farve- og Tapethandel v. Henning Petersen. 1965: 118.
- Hillerød-Huset v/ Svend, Knud og Hans Møller Andersen. Harløse. 1969: 119.
- Hillerød Kolonialcentral v/ Johannes Larsen. 1928: 171.
- Hillerød Ligkistemagasinet v/ Alf Rasmussen. 1970: 179.
- Hillerød Maskinsnedkeri v/ Arne Jørgensen. 1971: 16.
- Hillerød Materialhandel v/ Wium Andersen. 1942: 89.
- Hillerød Messe ved O. Zimmermann. 1925: 33.
- Hillerød Metaltrykkeri v/ J. Duhn. 1970: 200.
- Hillerød Motor-Shop v/ W. Brenøe Hansen. 1946: 11.
- Hillerød og Omegns Brugsforening. 1915: 140. 1936: 243. 1944: 62. 1947: 12. 1956: 240.
- Hillerød Produktforretning ved J. S. Jensen. 1922: 154.
- Hillerød Radio v/ L. P. Hermansen. 1934: 65.
- Hillerød Sparekasse. 1970: 49.
- Hillerød Sycenter v/ Annie Reumert. 1968: 161.
- Hillerød Træløstforretning v/ Viggo C. Lewinsky. 1970: 240.
- Hillerød Ægexport ved L. E. Andersen. 1916: 253. 1932: 170.
- Hillerød Ægte Tæpper v/ E. Ezer. 1970: 140.
- Hilligsøe, Kødte & Co. 1889: 32. 1893: 111. 1895: 3. 1896: 104. 1897: 48. 1898: 108. 1902: 209. 1907: 113. 1915: 136, 303. 1917: 55. 1923: 189. 1929: 105. 1931: 5. 1932: 7. 1933: 25. 1940: 98. 1942: 147. 1944: 178, 190. 1947: 45. 1948: 164. 1949: 201. 1950: 105. 1952: 191. 1953: 163. 1956: 61. 1961: 76. 1962: 189. 1965: 178. 1966: 174. 1971: 129.
- Hilmann Auto v/ Christensen & Dalsgaard. Hjørring. 1967: 173.
- Hilmarsø ved Arne Hilmar Petersen. 1946: 167.
- Hilmo-Konfektion ved H. Schwarz. 1952: 239.
- Hilova v/ Amy Pedersen. Hillerød. 1968: 23.
- Hilport skindbeklædningsfabrik v/ Kristian Junge. Århus. 1961: 140. 1971: 233.
- Hilstrøm og Sørensen. Rødovre. 1965: 122.
- Hilvo Tryk v/ Vagn Jakobsen og Jørgen Jeppesen. 1969: 153.
- Himlingøje Brugsforening. Vallø komm. 1967: 73.
- Himlingøje Forbrugsforening. 1889: 310. 1897: 55.
- Himmelev Tømmerhandel v/ Tage Nielsen. 1970: 29.
- Himmerlands Cementvarerfabrik ved Inge-nør C. C. Roulund. Aalestrup. 1906: 42.
- Himmerlands Elektricitetsforsyning, An-delsselskabet. Aalborg. 1954: 120. 1963: 28. 1965: 26, 215/216. 1966: 195/196. 1968: 184. 1970: 2, 237. 1971: 210.
- Himmerlands Frøforsyning ved Sigurd Christensen. Hobro. 1919: 280.
- Himmerlands Shipping & Spedition v. Helge Drejer Christensen. Hobro. 1964: 239, 240.
- Himmerlands Tørrecentral v/ Th. Børre-sen. Års. 1971: 47.
- Hindborg, Poul Charles. Vejle. 1900: 91. 1919: 61. 1929: 78, 124.

- *Hindsholm I/S v/ Martinus Markvardsen og Willy Skov Markvardsen, Kerteminde. 1969: 64. 1972: 153.
- Hindsholm Lys, I/S, ved K. Løkkegård & I. Maigaard, Kerteminde. 1972: 81.
- Hinges, M. J. møbelmagasiner I/S v/ Knud og Palle Hinge. Århus. 1969: 58.
- Hinges, N. P., maskinfabrik. Århus. 1965: 71, 95.
- Hinge's, Rasmus D., Sønner v/ Rudolf Robertsen Hinge og Harald Robertsen Hinge. Aarhus. 1945: 51. 1972: 98.
- Hinnerup Tømmerhandel v. Irma Nielsen. Hinnerup, Vitten - Haldum - Hadsten komm. 1960: 14.
- Hinrichsen, Aage Petersen. 1918: 261. 1934: 31, 134, 283. 1937: 114. 1954: 21.
- Hinrichsen, E. M., & Co. 1967: 239.
- Hinrichsen, J., & Sønner. Haderslev. 1922: 41. 1927: 42. 1929: 60. 1931: 67. 1951: 82. 1956: 151. 1960: 31. 1963: 120.
- Hirschfeld, L., & Co. 1912: 241, 332. 1915: 216. 1931: 92. 1942: 148. 1947: 118. 1957: 175, 231, 241.
- Hirth, P., & Jul. Hansen. Frederiksberg. 1971: 86, 142.
- Hirth's Kollektion. Aalborg. 1923: 14, jvf. 174.
- Hirtshals Andelsfiskeindustri. 1963: 115/116, 171/172. 1971: 12. 1972: 50.
- Hirtshals Filetfabrik v/ Henry Espersen og Tage Jensen. 1948: 86. 1949: 65.
- Hirtshals Fiskeeksport v/ D. Espersen og Henry Espersen. Horne-Asdal komm. 1952: 191. 1964: 80.
- *Hirtshals Fiskeindustri v/ Pedersen & Vajhøj. 1968: 218. 1972: 154.
- Hirtshals Herring Import I/S v/ Skagerak Fiskeeksport (Sigurd Espersen) A/S, fiskeeksportør Ekmann Hørset og Hirtshals Fiskeeksport (D. og H. Espersen) I/S. 1972: 235, jfr. 217.
- Hirtshals Maskinfabrik v/ Ove Christensen, Horne-Asdal komm. 1959: 233.
- *Hirtshals Møbelmagasin v/ Egon Christensen. 1965: 117. 1972: 119.
- Hirtshals Sandblæsnings- & Galvaniseringsanstalt v/ Niels Degn Karstensen. 1965: 83.
- *Hirtshals Savværk v/ Georg Nielsen. 1964: 30/31. 1972: 132.
- Hirtshals Skibselektronik, I/S, v/ Rasmussen & Christensen. 1966: 13.
- Hirtshals Skibsproviantering v/ Anker-Ladefoged. 1972: 203.
- Hirtshals Skibsradio v/ Heine Sørensen. Horne-Asdal komm. 1962: 241.
- Hirtshals Skibsværft v/ Hans Svendsen. Hirtshals, Horne—Asdal komm. 1955: 270.
- Hirtshals Tapet- og Farvehandel v/ B. Tornby. Horne-Asdal komm. 1954: 215.
- Hirtshals Trawlcompagni I/S v/ Pedersen & Co. 1964: 31, 80. 1969: 58.
- Hirtshals Tæppelager v/ Egon Christensen. 1966: 99.
- Hirtshals Vulkanisering v/ Arne Kiel og Paul Christensen. Horne-Asdal komm. 1960: 163.
- Hisea v/ H. Sørensen. Ledøje-Smørum. 1967: 49.
- Historisk Kopi-kunst ved Elisa Olsen. 1962: 256.
- Hjälholt, John. Værløse. 1964: 65.
- Hjallerup Installationsforretning v/ N. C. Nielsen & Co. Dronninglund komm. 1956: 178. 1964: 37.
- *Hjallerup Maskinforretning I/S v/ E. Michaelsen og Sønner. 1964: 191. 1972: 229.
- Hjallerup Maskinforretning, I/S, v/ K. Michaelsen og J.H. Michaelsen. Dronninglund. 1972: 229.
- Hjallerup Møbelforretning v/ Johs. Sørensen & Søn. Hjallerup. 1968: 110.
- Hjallerup og Omegns Sparekasse. 1911: 197. 1912: 199. 1924: 231. 1928: 203. 1931: 99. 1944: 158. 1952: 110. 1957: 214. 1958: 58. 1962: 228/229. 1965: 224. 1971: 73.
- Hjallerup Radioteknik v/ Jørgen Christensen. 1970: 1.
- Hjallerup Smede- og Maskinværksted v/ Svend Aage Sørensen. 1972: 88.
- Hjallese Trælsthhandel v/ A. Petersen. Dalum Kommune. 1938: 183, 290.
- Hjalma-model v/ Hjalmar Kr. Madsen. 1964: 149.
- Hjal-Tex ved Aage Jensen & Johs. Jensen. Dalum komm. 1954: 29.
- Hjarne, Hermann. 1945: 137.
- Hjarnø Brugsforening. 1967: 128/129.

- Hjarup Maskinfabrik v/ P. E. Pedersen. 1968: 205.
- Hjedsbæk og Omegns Brugsforening 1932: 127. 1937: 78.
- Hjelm og Poulsen I/S. Ølgod komm. 1967: 250.
- Hjelm, H., og C. Poulsen. Århus. 1959: 160.
- Hjelm, Hugo. Frederiksberg. 1913: 12. 1924: 110, 221.
- Hjelte, C. J. 1922: 172. 1923: 233. 1926: 48. 1927: 96. 1929: 68. 1943: 47. 1944: 3. 1953: 231.
- Hjembæks Oliefyrs Service. Birkerød. 1965: 143.
- Hjemkærs Tapet- og Farvehandel. 1961: 92.
- Hjemmebageriet Ullemark v/ K. Bjerregaard. Stege. 1967: 139.
- Hjemmekøb v/ Finn Poulsen. 1965: 107.
- Hjemmepryd v/ A. Nielsen og S. Nielsen. Frederikshavn. 1966: 146.
- Hjemmets Broderimagasin ved Pax Fagerlin. Horsens. 1933: 41.
- Hjemmets Forlag. 1924: 248. 1934: 227. 1939: 225. 1944: 108. 1949: 200. 1955: 93. 1958: 130. 1967: 87. 1968: 171.
- Hjerl-Hansen, Finn & Co. Rødovre. 1972: 56/57.
- *Hjerm Andelsmejeri. Hjerm komm. 1968: 103. 1972: 110.
- Hjerm Lokalforening. 1969: 157.
- Hjermind Brugsforening. Bjerringbro komm. 1967: 68.
- Hjerresen, B., I/S. Horsens. 1963: 241.
- Hjerrild & Johannsen, Hedensted. 1971: 94.
- Hjersings, J. P., efterfølger v/ J. P. Wildner-Christensen. Randers. 1949: 157. 1950: 91.
- Hjerte Chemi v/ Henning Berger Jensen. Esbjerg. 1970: 260.
- Hjerting Byggeindustri I/S v/ Thyge Bruun, Morten Søe, Hans Erik Mølby og Eilif Rasmus Rasmussen. Esbjerg. 1970: 181.
- Hjerting-Huse v/ Ole Toft. Guldager. 1965: 192.
- Hjerting Stativet v/ Finn Alsvig og Pauli Nielsen. Esbjerg. 1971: 255.
- Hjerting Tæpper ved Nielsen og Alsing. Guldager komm. 1964: 77.
- Hjertman, Christen, & Søn. Frederiksberg. 1965: 142.
- *Hjordkær Selskabsfoto v/ Warming & Westensee. Hjordkær komm. 1965: 132. 1972: 183.
- Hjort, Højgaard, & Pontoppidan. Rødovre komm. 1962: 209.
- Hjortdal Brugsforening. 1962: 258.
- Hjorte Materialhandelen v/ B. Daugaard Madsen. Aarhus. 1945: 145.
- Hjortespring Elektrikeren v/ Knudsen & Smed, Herlev komm. 1962: 5.
- Hjorth & Co's Eftf. v. B. Billetoft. 1964: 179.
- Hjorth & Larsen. Fredericia. 1934: 248. 1936: 95.
- Hjorth, Emil, & Sønner. 1905: 251. 1910: 92. 1939: 3. 1951: 170. 1972: 198.
- Hjorth, G., & Co. Odense. 1896: 180. 1903: 14. 1913: 39. 1919: 103. 1922: 268. 1932: 262. 1951: 38. 1959: 181. 1960: 115. 1970: 60.
- Hjorth, Georg. 1912: 268. 1932: 231.
- *Hjorth-Hansen, Arne, & Co. Skanderborg. 1968: 215. 1972: 64.
- Hjorths, L., Terrakottafabrik. Rønne. 1913: 264. 1932: 77.
- Hjorths Tryk. 1969: 38.
- Hjorthfelt Sko, I/S. 1954: 166.
- *Hjortholm og Jørgensen, I/S, Haarby. 1968: 204. 1972: 32.
- Hjortshøj Brugsforening. 1913: 170. 1918: 179. 1919: 161. 1920: 175. 1921: 76. 1922: 68. 1924: 72. 1925: 147. 1932: 62. 1937: 104. 1961: 15.
- *Hjortsø's I., planteskole. Viskinge-Aunsø komm. 1953: 87. 1972: 7.
- Hjöllund, A., & Søn v/ A. og V. Hjöllund. Aarhus. 1944: 203.
- Hjørring auto- og møbelpolstring v, V. Gustavsen. 1950: 69.
- Hjørring Automobil-Lager, C. M. Thomsens Eftf. 1931: 238.
- Hjørring Beton I/S v/ Orla Toft, Henry Jensen & Co. 1970: 69.
- Hjørring Betonvarefabrik v/ Frits Halvorsen. 1967: 55.
- Hjørring Bogtrykkeri ved Th. Mortensen. 1917: 261.
- Hjørring Bremseservice v/ K. E. Jakobsen. 1972: 233.
- Hjørring Byggecenter I/S v/ Fejfer og Nielsen. 1969: 214/215. 1972: 50.

- Hjørring Foto-Handel ved A. Nikolajsen. 1946: 31.
- Hjørring Gardin Center v/ Klavs Bernt Hansen. 1970: 172.
- Hjørring Landbrugscenter ved Preben Kristensen. 1972: 132.
- Hjørring Lervarefabrik, ved Frode Christensen. 1945: 75.
- Hjørring Maskin- og Karosserifabrik I/S v/ Jens M. Jensen & Co. 1968: 177.
- Hjørring Materialhandel ved Bent Juliusen. 1971: 156.
- Hjørring Musiklager ved A. Vestergaard. 1943: 123.
- Hjørring Møbel- og Madrasfabrik v/ Karl Regel. 1956: 216. 1962: 134.
- Hjørring Skiltefabrik v/ Søren Krogh Andersen. 1958: 100.
- Hjørring Sparekasse. 1972: 156.
- Hjørring Staude- & Anlægsgartneri ved Sv. Aa. Clausen. 1946: 48.
- Hjørring Vulkaniseringsanstalt, S. Vinther. 1926: 80.
- Hjørringvejs Maskinsnedkeri v/ Chr. Jørgensen & Søn. Frederikshavn. 1946: 15, 84.
- Ho brugsforening. Ho-Oksby komm. 1959: 20.
- Hobby ved H. Bülow. 1943: 158.
- Hobbybåde v/ Fl. & J. Rathjen. Himmelev komm. 1968: 226.
- Hobby Box v/ E. J. Langsted. 1964: 157.
- Hobby og Leg v/ Louis P. Nielsen. Helsingør. 1967: 265.
- Hobby-hjørnet v/ Ellen Bavnlid. 1971: 77.
- Hobby Magasinet v. A. Thomassen. Frederiksberg komm. 1956: 50.
- Hobby Sportsmagasinet v/ Rob. Milton. Aarhus. 1951: 200.
- Hobby-Work v. E. A. Nyborg. Nykøbing F. komm. 1959: 196.
- Hobro Andels Foderstof- og Gødningsforening. 1962: 237.
- Hobro Boghandel ved Edith Christensen. 1947: 204.
- Hobro Bogtrykkeri ved N. E. Nielsen. 1951: 94.
- Hobro Boligmontering v/ Konrad Petersen. 1953: 153.
- Hobro Bremse- og Koblingservice ved A. Østergaard. 1972: 194.
- Hobro Brille-Centrum ved P. Byskov Otosen. 1958: 186.
- Hobro Dampvaskeri og kemiske Tøjrenseri v/ Robert Nielsen. 1958: 98. 1966: 184.
- Hobro El-center, I/S v/ Ingelise Cilliborg og Annie Helmsby. 1968: 150.
- Hobro Karosserifabrik v. Robert Qvist Jacobsen. 1955: 59.
- *Hobro Konfektion v/ G. Fjeldsø & Co. 1972: 139, 248.
- Hobro Læderhandel A. Lundsgaards Efterfølger. 1945: 51.
- Hobro Mineralvandsfabrik ved Arnold Svendsen. 1936: 227.
- Hobro Motor Compagni v/ J. & P. Mogenssen. 1971: 162.
- Hobro og Omegns Andelsslagteri. 1939: 41. 1957: 109. 1958: 139. 1960: 260. 1962: 222. 1964: 113. 1965: 201. 1966: 203. 1968: 15, 209. 1969: 229. 1971: 250.
- Hobro Skibsværft ved Mikkelsen og Johansson. 1962: 65.
- Hobro Specialoptik, A. Kaas Vestertjele. 1954: 84.
- Hoca ved Carl Holm. 1949: 38.
- Hodde og omegns foderstof- og gødningsforening. 1954: 170.
- Hodde-Tistrup Sparekasse, afdeling af Ølgod Sparekasse. 1969: 178.
- *Hodsager Mejeri. Oulum-Hodsager komm. 1968: 34. 1972: 101.
- Hoec, N. C. 1914: 38, 303. 1916: 284. 1927: 2, 119. 1928: 23. 1962: 70.
- Hoffbogbinder Carl Petersens Enke. 1891: 77. 1899: 74, 75. 1942: 190. 1950: 27.
- Hoff, Preben. 1969: 235.
- Hoff, Richard. 1914: 194. 1917: 52. 1919: 9. 1923: 6. 1924: 108. 1925: 283. 1927: 3.
- Hoff-Hansen, E., 1952: 259.
- Hoff-Hansen, Jørgen. 1945: 29. 1946: 152. 1951: 29.
- Hoffgaard & Hertz. 1945: 152. 1964: 249.
- Hoffmann, Næstved. 1964: 54, 152. 1970: 217.
- Hoffmann Reklame. Næstved. 1970: 229.
- Hoffmann & Søn. Høje-Tåstrup komm. 1963: 50.
- Hoffmann Agro Company, I/S. Asminde-rød-Grønholt komm. 1966: 142.
- Hoffmann, C. M. Odense. 1940: 102.
- Hoffmann, Carl. 1945: 29, 58, 84.

- Hoffmann, Einar & Co. 1947: 182. 1961: 111. 1966: 70. 1967: 95.
- Hoffmann, F. Fjellebroen. 1890: 85. 1891: 135. 1892: 110. 1934: 238 (2 Anm.).
- Hoffmanns, L. H., eftflg. ved brdr. Hoffmann. Næskov. 1949: 206, jfr. 1948: 153.
- Hoffmanns Vask — et rent Eventyr. Holme—Tranbjerg komm. 1955: 257.
- Hofman-Bang & Boutard. 1899: 22. 1912: 6. 1914: 168. 1920: 4. 1921: 9. 1924: 6. 1932: 165. 1933: 106. 1936: 259. 1945: 31. 1948: 65. 1949: 129. 1963: 162.
- Hoffmeyer & Jørgensen. Nykøbing F. 1936: 179.
- Hofftrans v/ Børge Langhoff. Brøndbyerne. 1964: 256.
- Hogrefe, C. E. 1939: 222. 1942: 188. 1945: 68.
- Ho-Ko ved A. Chr. Nielsen. Hobro. 1954: 41.
- Holas Trading ved Holger Aaskov. 1970: 150.
- Hol-Bar ved C. Holmgreen og Kaj Barfred. 1961: 123. 1964: 252.
- Holbech. 1938: 121, 143. 1939: 2. 1941: 165, 167. 1967: 217.
- Holbechs, J. P., Efterfølger. 1889: 84. 1904: 6. 1911: 234. 1933: 26. 1939: 219. 1941: 165, 167.
- Holbeck, H., El-installationsforretning, Sønderborg. 1956: 89.
- Holbo & Co. I/S. 1947: 118. 1949: 26.
- Holby, J. P., H. C. Dahls 2den Eftf., Kgl. Hofleverandør. 1933: 245. 1953: 83.
- *Holbæk Amts Andels-Svineslagteri. 1917: 21, 216. 1923: 91. 1928: 74. 1929: 236. 1930: 41. 1938: 54. 1940: 118. 1942: 110. 1949: 152. 1950: 66. 1953: 118. 1958: 202, 234. 1959: 93. 1963: 165/166. 1965: 135. 1968: 191. 1969: 114. 1970: 139. 1971: 97. 1972: 36.
- Holbæk Amts Bogtrykkeri ved C. B. Schlægelberger. 1943: 261.
- Holbæk Amts Papirforsyning ved C. B. Schlægelberger. 1948: 151.
- Holbæk Amts Sparekasse. Holbæk. 1925: 90. 1930: 185. 1931: 75. 1933: 110. 1934: 115. 1936: 104. 1937: 9. 1938: 30, 238. 1939: 229. 1940: 9. 1942: 110, 172. 1943: 120. 1944: 142. 1948: 151. 1949: 115. 1950: 31. 1951: 220. 1953: 36. 1956: 248. 1958: 131/132. 1959: 42, 227, 254. 1960: 7, 122. (2 anm.). 1961: 129, 229. 1962: 224. 1963: 53, 172, 225. 1964: 146. 1965: 88, 174, 220. 1967: 150, 212. 1968: 112, 191. 1969: 4, 114, 149, 171. 1970: 39, 68, 237. 1971: 87, 175. 1972: 36, 231.
- Holbæk Auto Company v/ Otto Madsen og Axel Jensen. 1938: 287. 1941: 69.
- Holbæk Auto Lager ved Otto Madsen. 1941: 69.
- Holbæk Autoværksted, ved Rasmussen og Nøhr. 1923: 36. 1952: 62.
- Holbæk Bogtrykkeri v/ N. Chr. Hansen og Co. 1939: 163. 1944: 166.
- Holbæk Byttecentral ved Axel P. Andersen. 1945: 5.
- Holbæk Centralvarme Compagni ved Aage Andersen og Knud Larsen. 1946: 101/102.
- Holbæk contante Manufacturforretning ved J. P. Jensen. 1893: 15.
- Holbæk Gulvbelægning v/ Johs Bauschke. 1957: 107.
- Holbæk Hørskætter, Andelsselskabet. 1942: 196. 1943: 75.
- Holbæk Kaffelager v/ Bernh. Jensen. 1965: 205.
- Holbæk Karosseri- og Vindskærmsfabrik ved Larsen og Nielsen. 1926: 29.
- Holbæk Koloniallager v/ Bernh. Jensen. 1965: 205.
- Holbæk Køleindustri ved Otto Madsen. 1949: 152.
- Holbæk Kølerfabrik v/ Børge Christensen. 1962: 154.
- *Holbæk Lervarefabrik v/ K. Haas Nielsen. 1950: 185. 1964: 146. 1972: 227.
- Holbæk Læderhandel ved Chr. Rasmussen. 1971: 70.
- Holbæk Maskin Center v/ Kjeld Illøe. 1972: 146.
- Holbæk Materialhandel ved Kaj Andersen. 1934: 36.
- Holbæk Metalstøberi ved A. Hansen og A. Jensen. 1941: 69.
- Holbæk Mineralvandsfabrik v/ Alf. Petersen. 1939: 186.
- *Holbæk Motor Company ved Otto Madsen. 1971: 159. 1972: 162.
- Holbæk Motor Company ved Otto Madsen og Ole Bindsløv. Holbæk. 1972: 162.
- Holbæk Møbelfabrik ved N. Fr. Petersens Søn. Merløse Sogn. 1915: 278. 1929: 272. 1945: 18.

- Holbæk Møbellager ved Axel Hansen. 1936: 154.
- Holbæk Oliehandel ved K. I. Andersson & Søn. 1964: 254.
- Holbæk og Omegns Brugsforening. Rougsø og en Del af Sønderhald Herred. 1919: 137, 217. 1930: 212. 1957: 59. 1968: 60.
- Holbæk Persiennefabrik ved S. Uldall. 1954: 159.
- Holbæk Plade- og Karosseriværksted ved Flemming Schrøder. 1965: 88.
- Holbæk Skibshandel ved K. I. Andersson & Søn. 1964: 254.
- Holbæk Skibs- og Bådebyggeri v/ C. og E. Nielsen. Holbæk. 1970: 39.
- Holbæk Skiltfabrik ved Thomas Hansen. 1928: 218.
- Holbæk Stramit Fabrik, Andelsselskabet. 1947: 13. 1948: 6.
- Holbæk Tæppelager ved E. Kristensen. 1969: 5, 114.
- Holbæk og Udby Kommunes Spare- og Laanekasse. Udby. 1889: 217. 1890: 117. 1891: 72. 1892: 68. 1893: 74. 1895: 127. 1897: 82. 1898: 85. 1899: 124. 1902: 160. 1903: 132. 1904: 161. 1905: 110. 1910: 170. 1911: 149. 1917: 380. 1919: 305. 1920: 218. 1942: 137. 1949: 191. 1950: 190. 1951: 22 (2 Anm.).
- Holbæk VVS Installation ved Niels Hansen. 1971: 168.
- Holbæk Vinlager v/ Bernh. Jensen. 1965: 205.
- Holbækker, P., Medicinal Apparater. 1962: 111.
- Holbøll & Kjersgaard. 1928: 129. 1934: 158. 1942: 166. 1953: 15. 1969: 56.
- Holbøll, Torben. 1934: 60. 1947: 47. 1953: 157, 221. 1955: 10.
- Holcks Modelsnedkeri, I/S. 1966: 122.
- Holco v/ Heine Holdgaard. Århus. 1965: 159.
- Holdt, Kurt, & Co., member of Associated European Sales Co. 1960: 295.
- Holeby Sparekasse (filial af Errindlev Sparekasse). 1968: 148.
- Holfa Hovedstadens Lædervarefabrik ved Herman Gutfreund. 1957: 136.
- Holgensen, Chr. F., & Sønner. 1954: 32. 1964: 54.
- Holgensen's, P., Søn. 1935: 207.
- Holiday ved Harboe & Fürst. Gentofte komm. 1954: 78. 1960: 48.
- Holiday Trading v/ Svend Aage Jespersen. Brønderslev. 1966: 10, 132.
- Holk Røgvarer. Randers. 1967: 215.
- Hollandsbjerg Brugsforening. 1901: 187. 1905: 18. 1918: 179. 1919: 30. 1930: 155. 1957: 32. 1968: 54.
- Hollandsk Vox Import v/ Jørgen Dam. 1947: 105, 196.
- Hollesen, Erik. 1965: 213
- Hollesen, Jacob, & Søn. Svendborg. 1923: 38. 1956: 35, 43.
- Holly-Look v. Flemming Larsen Fugl og Ole Hartvigsen. 1969: 153.
- Holly Modeller v/ H. og K. Olesen. Århus. 1964: 175.
- Hollywood ved Carl Houring. Gladsaxe. 1939: 51. 1948: 102.
- Holløselund Købmandshandel, I/S v/ J. Hansen, Werner Hansen, Holger Hansen og Birgit Hansen. Vejby-Tibirke komm. 1968: 195.
- Holm & Sejr Christensen, Lemvig. 1949: 121.
- Holm & Johansen (Søborg Auto-Centrum). Gentofte komm. 1964: 36.
- Holm og Lang. Volstrup komm. 1967: 20.
- Holm & Nielsen I/S. Brøndum sogn. 1949: 172. 1957: 173.
- Holm og Petersen, Biler og Motorcykler. Horsens. 1944: 98.
- Holm & Rahr. 1919: 98, 120, 172. 1921: 185, 261. 1925: 87. 1926: 25. 1946: 96.
- Holm & Rasmussen. Hobro. 1950: 155.
- Holm & Sørensen. 1947: 160. 1963: 178.
- Holm og Truelsen. Allinge-Sandvig komm. 1959: 198. 1969: 94.
- Holm, C. J. Frederiksberg. 1950: 85, 100, 129. 1954: 182. 1958: 15. 1962: 164/1965. 1967: 8.
- Holm, Christian, & Søn. 1964: 34.
- Holm, Harald. Esbjerg. 1921: 276.
- Holm, Hjalmar, Oto Hornums Efterfølger. Nykjøbing Sj. 1899: 63 (2 Anm.).
- Holm, I. 1921: 113. 1923: 86.
- Holm, J. 1889: 254. 1905: 92. 1950: 99.
- Holm, J. P. B., & Søn's Efterfølgere. 1922: 100. 1924: 175. 1930: 97. 1956: 59.
- Holm, Karl Christian, bijouteri en gros. 1957: 128/129.

- Holm, M., & Co. Roskilde. 1958: 259. 1960: 20.
- Holm, I/S Magnus, og Søn. Lemvig. 1959: 253. 1960: 62.
- Holm, Odin, & Sønner. Nykøbing F. 1970: 163.
- Holm, P. C. Allinge-Sandvig. 1943: 188. 1955: 88.
- Holm, P., og Søn. Gentofte Komm. 1943: 259. 1944: 35.
- Holm, Svend, & Søn I/S. Åbenrå. 1968: 43.
- Holm, Thomas Michael. 1939: 224. 1953: 163.
- Holm, Viggo, & Søn. Viborg. 1966: 116.
- Holm-Hansen's, E., Efterfølger's Blikvarefabrik v/ Harry Thomsen. 1964: 90.
- Holm's, Andreas P., Eftf. Frederiksberg. 1959: 184.
- Holm's, Axel, Eftf. Art. f. Læderhandlere. Søllerød. 1965: 91, 92.
- Holms, Axel, Sølvsmedie I/S. 1962: 27.
- Holms Bogtrykkeri I/S, Skive. 1962: 198.
- Holms, C., Boghandel, Indehaver Svend Christensen. Horsens. 1944: 19.
- Holms, C. eftf. v/ Jørn Pedersen. 1969: 181.
- Holm's, Carl, eftf. v/ J. og H. Hansen. Fredericia. 1963: 189.
- Holms, I. P., Eftfl., Gunnar Sørensen. Silkeborg. 1949: 53, jfr. 1948: 124.
- Holms, Louis, eftf. Frederiksberg komm. 1962: 138, 139. 1964: 27. 1967: 78.
- Holms, tekn. kemisk Fabrik. 1945: 29. 1957: 265.
- Holms, P., Tekstilvarefabrik. Frederiksberg. 1918: 290. 1932: 122. 1942: 192. 1957: 117, 128.
- Holmark, Ejnar, & Co. 1965: 39.
- Holmblads Spillekortforretning, Indehaver Ingrid Aastrup. 1950: 5.
- Holmboe, Asger. Horsens. 1963: 236.
- Holmboe, J. P., & Søn. Cand. pharm. Horsens. 1903: 86, 169. 1929: 17. 1945: 89, 102. 1946: 34. 1947: 81. 1948: 156. 1954: 121, 1956: 45. 1961: 41. 1966: 114. 1969: 86. 1972: 1.
- Holme Brugsforening. Draaby Komm. 1934: 21. 1954: 45. 1957: 71.
- Holme Brugsforening. Holme-Tranbjerg komm. 1957: 147. 1961: 56. 1964: 31.
- *Holme Slagterforretning v/ Brødrene Storgaard. 1948: 124. 1972: 190.
- Holme, Hans. Værløse. 1967: 238.
- Holmegaardens Konditori v/ Gudrun Petersen og Hilmer Petersen. Gentofte komm. 1956: 213.
- Holmegaardens Materialhandel, I/S, ved Ketty Olsen og Leif Nitsche. Odense. 1965: 6.
- Holmen Moler-Export ved Chr. Mikkelsen, Chr. Andersen og Manfred Christensen. Fur komm. 1962: 172.
- Holmen, C. 1919: 95.
- Holme Olstrup Brugsforening. Holmegaards komm. 1967: 79.
- Holme-Olstrup tømrer- og snedkerværksted v/ Carl Aage Hansen. Holmegaards komm. 1967: 265.
- Holmgaard, Ad., I/S. Gentofte komm. 1952: 37. 1953: 126.
- Holmsgaard, Karen, & Co., I/S. Roskilde. 1951: 194. 1966: 129.
- *Holmstøel, Hugo, og Co. I/S. Jern- og Staalforretning. Skjern. 1961: 77. 1972: 234.
- Holmstrup Brugsforening. 1919: 209. 1953: 189. 1954: 9. 1957: 62. 1972: 250.
- Holmstrøm H., I/S. Rødovre. 1972: 1.
- *Holmstrøm, H., & Co. Rødovre. 1971: 123. 1972: 1.
- Holskov. Frants, & Co. 1937: 194. 1951: 238.
- Holst & Co. Aarhus. 1907: 47.
- Holst og Friis. Havnbjerg komm. 1962: 53, 121.
- *Holst & Sønder, Gigantografi. Frederiksberg. 1969: 112. 1972: 56.
- Holst, Aage, og Søn. 1953: 98. 1964: 62.
- Holst, Aage E., Boghandel-Bogtrykkeri. Aarhus. 1949: 118.
- Holst, J. C., & Søn. Farum. 1970: 126.
- Holst, Marius, og Søn. Odense. 1940: 231. 1952: 39.
- Holst, O. 1961: 24.
- Holst, Per, Film. 1968: 57.
- Holst's, Andreas M. C., Eftfs. Eftf. ved Viggo Henriksen. Graasten. 1931: 87.
- Holst's C. J., Eftf. v/ Brdr. A. & G. Petersen. Horsens. 1947: 130.

- Holstebro Andelsmejeri, 1967: 219. 1972: 133.
- Holstebro Antikvariat v/ Harald Blitger, 1963: 146.
- Holstebro Autokøler Service ved Hans Paulsen, 1954: 124.
- Holstebro Betonvarefabrik v/ Anders Poulsen, Ingeniør M.A.I. 1967: 34.
- Holstebro Bogtrykkeri v/ Aage Kristensen, Randers, Holstebro, 1965: 35.
- *Holstebro Bremse- og Koblingsservice v/ Alfred Knudsen, Stationsvej 2, Holstebro, 1966: 169. 1972: 26.
- Holstebro Flytte- og Vognmandsforretning v/ Kr. Nilsson, 1957: 179.
- Holstebro Hørkram, ved O. H. Jensen, 1962: 12/13.
- Holstebro Isenkram engros v/ Christian- sen og Andersen, 1960: 33.
- Holstebro Klicheanstalt v/ Aage Kristen- sen Randers, Holstebro, 1965: 35.
- Holstebro Konfekturfabrik v/ Niels Mad- sen, 1951: 49.
- Holstebro korn v/ Aage Johansen, 1963: 17.
- Holstebro Kølerfabrik v/ S. Bielefeldt Nielsen, 1954: 178.
- Holstebro Materialhandel, F. Hoffmeyers Efterfølger, ved R. Madsen, 1920: 195. 1961: 239.
- Holstebro Metal-opkøb v/ Per Musted Stoltze, 1970: 14.
- Holstebro Mælkekondenseringsfabrik, A. m. b. A., 1956: 19. 1961: 174/175. 1972: 168.
- Holstebro Møbelfabrik v/ Holger Jacob- sen, 1967: 36, 70.
- Holstebro og Omegns Spare- og Laane- kasse, 1889: 228, 441. 1895: 115, 174. 1897: 119. 1900: 202. 1903: 66. 1905: 246. 1910: 51. 1912: 144, 347. 1913: 143. 1916: 172. 1918: 107. 1919: 32. 139. 1921: 177. 1922: 39. 1924: 209. 1925: 223. 1927: 38, 89. 1931: 40. 1935: 149. 1937: 148. 1940: 74, 191. 1943: 128. 1944: 21. 1950: 58. 1952: 242. 1953: 231. 1955: 122, 173. 1956: 1960: 240. 1964: 183. 1965: 6, 43. 1967: 188. 1970: 34, 84, 104. 1972: 82, 181.
- Holstebro Polstermøbelfabrik v/ Svend Aage Madsen, 1966: 58.
- Holstebro Radio v/ S. Nagstrup Knudsen, 1954: 67.
- Holstebro Rejsebureau v/ N. J. Benn, 1971: 72.
- Holstebro tekniske forretning v/ P. Bold- sen, 1963: 2.
- Holstebro Vaffelbageri v/ Marie Søgaard Andersen, 1967: 104.
- Holstebro varme- og sanitetsforretning v/ Børge Kirkegaard Skaarup, 1965: 39.
- Holstebro Værktøjsmagasin v/ Robert og Ole Mathiesen, 1966: 57.
- Holstebroegnens Andels Grovvareforening, Aulum 1970: 171.
- Holstebroegnens Tørrecentral, A. m. b. a. Mejrup komm, 1965: 137.
- Holstebroveys Autoværksted ved Nielsen & Christensen, Herning, 1962: 15.
- Holstedkorn v/ Paul Plett, Holsted komm, 1955: 272.
- Holsted Boligmontering v/ Elbech-Madsen 1966: 47
- *Holsted-Huse, I/S, v/ Bent og J. P. Aa- gaard, Holsted komm, 1966: 194. 1972: 241.
- Holsted og Omegns Brugsforening, 1910: 171. 1912: 85. 1930: 155. 1931: 103. 1934: 172.
- Holsted savværk v/ Søren Marinus Nissen, 1950: 136.
- Holsted Sparekasse, 1966: 1/2. 1970: 56. 1971: 208.
- *Holsted Trælasthan del v/ C. Graversen, 1949: 86. 1972: 152.
- Holstein-Magnussen, C. 1952: 207. 1957: 136. 1967: 21.
- Holsteinborg brugsforening, Holstein- borg-Venslev komm, 1956: 118, 264/ 265. 1957: 9, 37. 1963: 19.
- Holstvig, J. N. Haarlev, 1903: 123.
- Holt, J. Sørensen, Hjørring, 1928: 35. 1935: 222.
- Holtana v/ C. C. Hoffgaard, Søllerød, 1966: 23.
- Holte Bogtrykkeri ved Knud Haladyn og Mogens Petersen, Søllerød komm, 1959: 267.
- Holte Bygningssnedkeri I/S v/ Niels V. Andersen og Jørgen Brandt, Søllerød komm, 1968: 109.
- Holte Dyrehandel ved Poul Fyhn, Søllerød komm, 1962: 168/169.
- Holte Farvehandel v/ Henning Jensen, 1968: 84.

- Holte Installationsforretning, Brdr. Madsen. 1943: 140.
- Holte Karosseri- og Pladeværksted v/ Egon Madsen, Søllerød komm. 1958: 247.
- Holte Radio og Foto I/S v/ A. og P. Cronqvist, Søllerød, Søllerød. 1970: 147.
- Holte Sparekasse. 1968: 106.
- Holte Trælshandel ved P. Stub, Søllerød. 1934: 137. 1963: 216.
- Holte & Albrecht. 1965: 204/205.
- Holten & Lindemann (kemisk Fabrik). 1929: 293.
- *Holten Carl. 1917: 201, 245. 1924: 147. 1932: 69. 1938: 119. 1942: 103, 145. 1948: 64. 1949: 180. 1956: 223. 1958: 226. 1963: 54. 1968: 39/40. 1969: 59. 1972: 239.
- Holtex v/ H. L. Ingvorsen, Rødovre komm. 1949: 80.
- Holther's Harald, Efterfølger v/ Preben Forup. 1968. 1.
- Holtman, H., & T. Gielstrup, Gentofte. 1969: 141.
- Holtorp & Co. 1926: 47. 1928: 4, 23 (2 Anm.).
- *Holtum Standard Haller v/ Werner Mikkelsen, Vejle. 1972: 38, 197.
- *Holtum Standard Haller v/ Møller Nielsen og Werner Mikkelsen, Vejle. 1970: 149. 1972: 38.
- Holvø's Værktøjs Industri. 1957: 94.
- *Holy Skofabrik v/ Holger Sørensen, Hvidovre Komm. 1948: 149. 1972: 120.
- Homaa Traktor- og Maskinværksted ved Jacob Michelsen og Holger Sielemann, Vejlbj- Homå komm. 1961: 178.
- Home-Art ved R. Christophersen, Esbjerg. 1969: 192/193.
- Home-Line v/ Jens P. Andresen, Vejle. 1969: 21.
- d'Hoomet, Karl, Byens Bog- og Papirhandel I.S. 1970: 81, 86.
- Hommel, Waldemar. 1942: 23. 1950: 44. 1961: 15.
- Homogen ved B. M. Jacobsen. 1961: 192.
- Honning-Centralen v/ Henrik Svendsen Greve-Kildebrønde komm. 1969: 111.
- Honning Depotet V. Kitaa. 1937: 139. 1969: 22.
- Honoré, A., & Søn, Lemvig. 1961: 21. 1970: 152.
- Honoré, Ejnar. 1952: 103. 1963: 1, 133.
- Hooge, Bent. 1968: 21.
- Hopps skotøjsmagasin ved D. & N. Hopp. Varde. 1954: 234. 1960: 243. 1961: 182.
- Hoppe & Christensen, Kolding. 1922: 141. 1923: 21. 1924: 120.
- *Hoppes og Fovslet Brugsforening, Vonsild komm. 1939: 68/69. 1958: 105. 1967: 255. 1972: 203.
- Hoppes, Willy, Eftf. v/ H. Barholt. 1953: 169.
- Hørbelev Sogns Brugsforening. 1921: 69. 1923: 119. 1925: 38. 1927: 31. 1929: 35. 1931: 34. 1933: 36. 1935: 141. 1937: 52. 1939: 31. 1941: 27. 1943: 10. 1945: 142. 1947: 126, 127. 1949: 31. 1953: 119. 1954: 62. 1964: 257.
- Horisont Mailing v/ K. M. Jørgensen, Kallundborg. 1971: 94.
- Hornbech, Christen Drastrup Johansen, Hadsund. 1911: 333.
- Hornborg Brugsforening, Hvirring-Hornborg komm. 1967: 163/164.
- Hornbæk Boghandel ved H. og V. Mogenssen. 1937: 231.
- Hornbæk-El ved El-installatør Brian Glybeck, Helsingør. 1972: 223.
- Hornbæk Farvehandel v/ Erik Helms-Jensen. 1972: 91/92.
- *Hornbæk Farvehandel ved G. Helms-Jensen. 1934: 210. 1935: 30. 1972: 91.
- Hornbæk Marine v/ Per B. Andersen, Tikkøb. 1968: 204.
- Hornbæk Trælshandel v/ Niels Fog, Helsingør. 1972: 42.
- Horne brugsforening. 1958: 61. 1959: 274. 1962: 25. 1964: 113, 243.
- Horns Herreds Betonvarefabrik & Mørtelværk ved J. Dam, Skuldelev-Selsø Komm. 1946: 155.
- Hornsherreds Flisemontering v/ Leif Amelung, Skibby. 1972: 23.
- Hornslet Brugsforening. 1921: 302, jvf. 1922: 139. 1923: 151/152. 1925: 76. 1927: 127. 1928: 119. 1934: 99. 1935: 147. 1937: 124. 1939: 195. 1942: 35. 1943: 150. 1944: 149. 1960: 226.
- Hornslet El-service v/ B. K. Andersen. 1966: 51.
- Hornslet Lys v/ Gerda Løvgren. 1971: 261.
- Hornslet Materialhandel v/ Lisbeth Rasmussen. 1972: 225.
- Hornsleth og Søn ved Carl Hornsleth og Egil Hornsleth, Horsens. 1947: 35. 1955: 245. 1960: 301.

- Hornsleth, C. K., & Nissen. Frederiksberg 1952: 42. 1965: 79.
- Hornsleth, Oscar. 1916: 41. 1935: 184. 1940: 203. 1951: 122. 1963: 187. 1969: 45.
- Hornstrup, O. P., & Søn. Aalborg. 1947: 71. 1959: 179.
- Hornsyld Auto- og Traktor Service, I/S, v/ Haughuus og Kristensen. Nebsager-Bjerre komm. 1954: 54.
- Hornsyld Bryggeri, I/S, v/ Brdr. V. & H. Jensen. Nebsager-Bjerre komm. 1948: 125.
- Hornsyld Murerforretning v/ Anderson og Rasmussen. Juelsminde komm. 1971: 141.
- Hornsyld Sparekasse. 1971: 40.
- Hornsyld Tømrer- og Snedkerforretning v/ Brdr. Lorentzen. Nebsager-Bjerre komm. 1952: 44.
- *Hornum Auto-Import v/ Brdr. Nielsen. Ulstrup komm. 1959: 67. 1972: 69.
- *Hornum Modeforretning v/ Jenny Nielsen. Ulstrup. 1938: 34. 1972: 17.
- Hornum og Omegns Lokalforening. Ulstrup komm. 1964: 107, 135.
- Hornum Sparekasse, Filial af Landbo-sparekassen i Aalborg. 1958: 131.
- Hornum Stations Brugsforening. 1908: 151. 1909: 157. 1910: 162. 1911: 197. 1912: 136. 1957: 263. 1961: 105.
- *Horsens Alukserings Industri v/ John Rohde-Meyer. 1969: 146. 1972: 105.
- Horsens Andelsmejeri. 1939: 153, 169. 1954: 207. 1955: 67, 114. 1963: 241. 1965: 25, 231. 1970: 11. 1971: 81. 1972: 60.
- Horsens Auto-Glassliberi v/ Niels Rasmusen & Søn. 1938: 245.
- Horsens Auto-Værksted ved Axel Petersen. 1932: 108. 1937: 164.
- Horsens Baadbyggeri v/ G. Andersens Søn. 1953: 48.
- Horsens Belysnings Kompagni ved Andersen & Wiedemann. 1911: 25. 1913: 48 jfr. 140.
- *Horsens Betonvarefabrik v/ Viggo Mad-sen. 1969: 80. 1972: 139.
- Horsens Bilmarked ved Holger Andersen. 1950: 57.
- Horsens Bogtrykkeri v. Henry Hansen 1950: 133.
- Horsens Bøjle- og Trævarefabrik ved E. Hansen. 1948: 156.
- Horsens Børstefabrik v/ Henry Pedersen. 1946: 141.
- Horsens Dækcenter v/ Erik Andersen. 1972: 174.
- Horsens Elektro ved Folmer Hansen. 1957: 172.
- Horsens Export Fjerkræslagteri v/ Hans Schmidt. 1949: 191.
- Horsens Flytteforretning, Nørbæk & Munch. 1922: 271.
- Horsens Frugtsalgsforening, Andelselska-bet, A. m. b. A. 1950: 154.
- Horsens Fyldepenneмагазин v/ J. Lehman Degn. 1943: 39.
- Horsens Glas-Lager v/ Finn Gelbjerg Nielsen. Horsens. 1966: 96, 164.
- Horsens Handskefabrik v/ R. Nielsen. 1950: 170.
- Horsens Isenkram en gros v/ H. Konrad-sen. 1971: 217.
- Horsens Isolationsforretning ved Sofus Andersen. 1931: 125.
- Horsens Jern- og Staalforretning, C. A. Boldsen. 1923: 268. 1927: 197.
- Horsens Jernstøberi v/ E. Darling Nielsen. 1946: 211. 1948: 209.
- Horsens Jersey I/S v/ Carsten Thomsen og Curt Møller Thomsen. Horsens. 1972: 230.
- Horsens Kartoffel-Lager ved Anker Chri-stensen. 1942: 58.
- Horsens Kasseapparat-Industri ved Eiler Andersen. 1929: 308. 1930: 173.
- Horsens Kloakservice v/ B. Dalsgaard 1968: 221.
- Horsens kontante Kolonialforretning, Vald. Th. Bertelsen. Horsens. 1926: 104.
- Horsens kontante Læderhandel ved Frithiof Jensens Sønner. 1949: 34.
- Horsens Kontante Manufakturforretning v/ Andreas Hansen. Indehaver Olaf og Jørgen Andreas Hansen. 1967: 163. 1969: 182.
- Horsens Krystalisværk ved N. P. Nielsen. 1945: 9.
- Horsens Kulkompagni v/ M. J. Mortensen & Co. 1923: 221. 1930: 51. 1940: 214.

- Horsens Kunstdrejer- og Paraplyforretning, Johannes Laborn. 1943: 269.
- Horsens Kølehus v/ Ove Hede Nielsen. 1971: 94.
- Horsens Materialhandel v/ Svend Aage Thomsen. 1964: 144.
- Horsens Murerværktøjsfabrik v/ B. Berthelsen & P. Bruun Jensen. 1962: 100.
- Horsens Møbellager v/ G. Westenberg. 1960: 187.
- Horsens ny Dampvaskeri Peravin Renseri v/ Ninna Cramer. 1946: 179.
- Horsens Ny Kloakservice v/ B. Dalsgaard. 1968: 221.
- *Horsens og Omegns Brugsforening. Horsens pr. Langholt. 1900: 165. 1901: 46. 1905: 56. 1906: 91. 1910: 74. 1912: 78. 1914: 86. 1915: 65. 1916: 95. 1917: 113. 1918: 99. 1921: 70. 1922: 60. 1924: 66. 1925: 66. 1926: 58. 1929: 95. 1930: 47. 1931: 59. 1932: 57. 1942: 55. 1955: 116. 1972: 208.
- Horsens Optik v/ Ejler Mortensen. 1961: 205.
- Horsens Orgelbyggeri ved Th. Frobenius & Co. Orgelfabrik, København. Horsens. 1924: 163.
- Horsens Ostelager ved Karl Kristian Larsen. 1929: 251.
- Horsens Papirlager v/ Werner U. Hansen. 1961: 176.
- Horsens Paraplyfabrik ved J. Chr. Mikkelson. 1898: 100.
- Horsens Patent-Afstivnings-Ligkistemagasin, Nielsen og Laursen. 1959: 82.
- Horsens Persienne- og Spaantapet-Fabrik ved Frands C. Henningsen. 1908: 256. 1929: 174.
- Horsens Polster-Møbel-Fabrik ved L. Nygaard Andersen. 1921: 196.
- Horsens Possemenfabrik v/ Karl Kristian Krabsen. 1951: 234.
- Horsens Produktforretning ved Carl Anderson. 1940: 235.
- Horsens Rullegardin- og Linoleumslager v/ Otto Henriksen. 1948: 19.
- Horsens Salater v/ Børge Nielsen. 1970: 267.
- Horsens Sandblæseri ved N. Nicolajsen 1946: 211.
- Horsens Savværk v/ V. Christensen. 1961: 62.
- *Horsens Skiltefabrik v/ Thorv. Sejersen. 1921: 26. 1972: 248.
- Horsens Skolesparekasse. 1918: 321.
- Horsens Sparekasse. 1971: 71, 117, 243. 1972: 70.
- Horsens Specialoptik v/ Dissing. 1960: 128.
- Horsens Sukkervarefabrik ved Jens Christian Andersen. 1930: 232.
- Horsens Sækkelager ved Jacobsen. 1926: 251.
- Horsens Tandteknik ved Victor Juul. 1942: 178.
- Horsens teknisk-kemisk Fabrik ved Jensen og Willumsen. 1929: 173.
- Horsens. textillager v/ N. M. Wittrup. 1962: 154. 1968: 82. 1969: 60.
- Horsens Træsko- og Trævarefabrik ved Anton Nielsen & Søn. 1940: 35. 1949: 67.
- Horsens Træskoringefabrik v/ Chr. Johansen. 1958: 101.
- Horsens Tæppelager ved Erik Aagaard. Horsens. 1938: 37. 1947: 82.
- *Horsens Tæppe-Torv v/ Axel E. Jensen. 1967: 239. 1972: 141.
- Horsens Tømmer- og Entreprenørforretning v/ Secher og Larsen. 1958: 86.
- Horsens Varmeværk. A. m. b. a. 1969: 203.
- Horsens Vinhandel v/ J. Kjær Poulsen. 1970: 63.
- *Horsens Vognfabrik ved N. Fogt. 1916: 421. 1972: 244.
- Horsens Vokstavlefabrik ved K. Jensen Voldsted. 1952: 172.
- Horsens Vulkaniseringsanstalt ved Mott's Eftr. M. K. Bouet. 1927: 179 jfr. 197.
- Horsens Vægtfabrik v/ H. Lykke Andersen. 1960: 214.
- Horsens Værktøjsfabrik ved Ingeniør Carl Fr. Nielsen. 1942: 136.
- Horsens Værktøjsmagasin v/ Sven Andersen. 1964: 139.
- Horslunde El-service v/ Palle Hansen. Ravnsborg. 1972: 26.
- Horwitz, Alfred, & Co. 1912: 332. 1916: 149. 1922: 147. 1923: 6. 1933: 126. 1936: 240. 1940: 114. 1942: 69. 1943: 91. 1945: 151. 1946: 203. 1949: 41. 1950: 3. 1963: 223.
- Hos Alfred ved Alfred Andersen. 1937: 112. 1949: 25.
- Hos Bernhard og Søn v/ H. Bernhardt Petersen og P. Petersen. 1971: 152.
- Hos De tre Frisører ved Børge Hansen, Rasmussen & Petersen. 1935: 179. 1937: 243. 1969: 109.

- Hos Engelskmanden v/ Holger Nielsen. Vestervig-Agger komm. 1958: 28, 126/127.
- Hos Farmaceuten Sven Holm. 1944: 193.
- Hos Jensen ved Frank Jensen og Preben Hansen, I/S. 1961: 221.
- Hos Signe og Esther v. Esther Pedersen og Signe Hansen. Nykøbing. F. 1957: 47.
- Hos Wulff. 1941: 19. 1953: 86. 1957: 63.
- Hostrup Sogns Brugsforening. Alslev-Hostrup komm. 1961: 42/43. 1962: 60.
- Hostrup Sparekasse - Sparekassen Sønderjylland. 1972: 216, 227.
- Hotellers Hvidevareforsyning v/ Ib Elboth. 1961: 78.
- Hotex Konfektion v/ F. P. Pasgaard. Holstebro. 1965: 215.
- Hother, E. Jul. 1923: 163. 1939: 3. 1958: 215.
- Hou Andelsfisk. Hou, Hals komm. 1957: 222. 1972: 167.
- Hou Brugsforening pr. Ulsted. 1948: 71. 1959: 41.
- Hou Brugsforening. Snøde-Stoense-Hou komm. 1962: 59. 1964: 109. 1965: 102. 1966: 69.
- *Hou Skibs- og Baadebyggeri v/ A. Petersen & Søn. Gosmer-Halling komm. 1963: 157. 1972: 212.
- Hou Sparekasse, afd. af Hals Sogns spare- og Laanekasse. 1967: 81.
- Houer: se Hover.
- *Houg, O. H. Kalundborg. 1952: 144, 199, 246. 1972: 165.
- Hougaard & Kofoed Maskinfabrik. Herstederne. 1970: 71.
- Hougaard, H. P., og Søn. Randers. 1932: 223. 1954: 62.
- Hou-Hals VVS I/S. Hals, 1972: 31, 79.
- Houlberg & Co. Odense. 1913: 159. 1915: 13, 254.
- Houlbjerg Brugsforening. 1914: 270. 1918: 74, 273. 1919: 214. 1920: 129. 1921: 247. 1923: 248. 1924: 260. 1929: 212. 1930: 258. 1934: 219. 1935: 201. 1936: 183. 1937: 186. 1940: 145. 1948: 73/74. 1953: 14. 1954: 85. 1961: 34/35.
- Houlbjerg Sogns Spare- og Laanekasse 1889: 67. 1891: 59. 1892: 41, 89. 1893: 83. 1894: 87. 1895: 100. 1896: 124. 1897: 131. 1899: 138. 1900: 133. 1901: 122. 1903: 168. 1904: 159. 1905: 150. 1906: 167. 1907: 203. 1908: 198. 1909: 215. 1910: 218. 1911: 223. 1912: 227. 1913: 219. 1914: 230. 1915: 174. 1916: 230. 1917: 296. 1918: 224. 1919: 214. 1922: 212. 1923: 200. 1924: 260. 1928: 158. 1931: 198. 1933: 16. 1934: 97. 1935: 87. 1938: 220. 1939: 193. 1949: 138. 1950: 189. 1952: 110. 1954: 232. 1960: 174/175.
- *Houlbjerg Sparekasse. 1966: 206. 1972: 104.
- Houmann & Christensens maskinværksted. Ilorne-Asdal komm. 1961: 36.
- Houmedens Specialoptik ved Ib Fruensgaard Andersen, Randers. 1955: 37.
- Houmøller, L. C. Frederikshavn. 1916: 380. 1917: 114. 1921: 98. 1922: 109.
- House Beautiful ved Knud Nielsen, Frederiksberg. 1969: 82.
- Houseboat international v/ Juel Jensen. Oppesundby komm. 1970: 2.
- House of Scandinavia, The, v/ Pauli Therman Jensen. Struer. 1969: 4, 121.
- Hov handel og industri v/ Carlo A. Jensen. 1970: 73.
- Hov-Hov v/ Andersen og Simonsen. Århus. 1970: 85, 253.
- Hovborg og Omegns Brugsforening 1910: 197, 248. 1912: 85. 1914: 160. 1915: 125. 1918: 107. 1920: 115. 1934: 100. 1940: 216.
- Hovedgaard Blomsterforretning v/ Arne Iversen, Ørridslev komm. 1965: 14, 91.
- Hovedgaard Imprægneringsanstalt I/S ved Rasmus Christensen M. Fl. Ørritslev. 1941: 53. 1954: 194.
- Hovedgaard Maskinhandel ved S. K. Andersen. 1931: 102.
- Hovedstadens Auto Ophug v/ Frede Rasmussen. 1971: 62.
- Hovedgadens autoværksted v/ Svend Hansen. Iivalsø-Særløse komm. 1961: 45.
- Hovedgadens Trikotage udsalg v/ Julius Jørgensen. Lyngby-Taarbæk komm. 1952: 11. 1959: 225/226. 1962: 131.
- Hovedskou's boghandel ved K. E. Hovedskou, Randers. 1952: 89.
- Hovedstadens Bogtrykkeri v. K. Klintbo og Kaj O. Kromann. 1955: 202.
- Hovedstadens Brænde- og Savskæreri ved Vald. Danielsen. 1952: 245.
- Hovedstadens Centralvarme & Oliefyv v/ Kuno V. Jensen. 1959: 118.
- Hovedstadens Fløde-Is, I. S., v/ fru Betty Hansen og Arne Ejby Hansen. 1964: 31. 1966: 145.
- Hovedstadens Karosserifabrik v/ John Flindt. 1969: 78.

- Hovedstadens Låseservice og Låseteknik v/ Jan Leon Sandberg. 1969: 115.
- Hovedstadens Planteskole v/ Kai Schyberg. Brøndbyerne. 1968: 74.
- Hovedstadens Pølsehandlerforening. (Kooperative indkøbsforening a. m. b. a.). 1969: 204.
- Hovedstadens Tandteknik ved N. O. Andersen & O. H. Sørensen. 1952: 239.
- *Hovedstadens Træ- & Krydsfinerlager v/ Jensen & Pedersen. 1938: 230. 1940: 154. 1972: 117.
- Hovedstadens Tøjrenseri ved H. P. Würtz. 1936: 214.
- Hovedstadens Ur Import ved Sigvald Hovgaard. 1960: 117.
- Hovedstadens Varekredit Selskab, Louise Hagensen, I/S. Frederiksberg. 1940: 100.
- Hovedstadens Vaskemaskine Service v/ Alex Krivaa. 1969: 17.
- Høver og omkringliggende Sognes Spare- og Laanekasse. 1889: 406. 1899: 71. 1908: 133. 1910: 144. 1915: 180. 1918: 305. 1925: 124, 299. 1928: 207/208. 1936: 208. 1938: 162. 1944: 102. 1948: 111. 1950: 172. 1953: 179. 1955: 203. 1957: 30. 1958: 108, 184. 1965: 148. 1968: 149.
- Høverby, J. P., & Søn. Brøndbyerne. 1971: 142.
- Hovmand & Winther. 1941: 40, 166.
- Hovmann Auto, I/S. 1970: 117.
- Hovok ved M. W. Hammerich & Co. 1934: 59, 256. 1935: 95, 180. 1936: 31.
- Hox Automatic. Frederiksberg. 1968: 191.
- Hoyrup, Georg. 1891: 14.
- Hua-Hin v/ Kirsten Christiansen. Odense. 1961: 239.
- Hubertus Lædervarefabrik ved Per Nielsen. Frederiksberg komm. 1961: 78.
- Hude, Chas. 1917: 390. 1929: 134. 1930: 221. 1932: 71. 1933: 269. 1943: 46. 1946: 98. 1955: 263. 1957: 94. 1962: 259. 1971: 163.
- Hude-Centralen, Andelsselskabet. Brøndbyerne. 1967: 134, 146. 1969: 54, 86. 1970: 55. 1971: 41. 1972: 28.
- Hudibras Forlag v/ Westy Ejlund. Gladsaxe komm. 1962: 52. 1971: 43.
- Hudlebusch, Villy, & Søn. Gentofte. 1963: 211.
- Hukit v/ Hubert Trojaborg. 1953: 221.
- *Huld, Th., & Søn. 1938: 174. 1945: 15. 1964: 255. 1972: 29.
- Hulkærhus Planteskole og Fruglplantage v/ Søren Andersen. Grønbæk komm. 1970: 46.
- Hulsøm Atelieret ved Mary Wiese. 1926: 168.
- Hullbjerg & Pedersen. Lyngby-Tårn. 1966: 173.
- Hulter til Bulter ved Svend Ishøy. 1951: 5.
- Huma Tapet- og Farvehandel v/ Hugo Madsen. Aalborg. 1950: 11.
- Humblebæk Installationsforretning v/ Brdr. Dybdahl. 1968: 104.
- Humblebæk Maskinsnedkeri v/ Tømmermester Erik Skovgaard Jensen. Fredensborg-Humblebæk. 1972: 38.
- Humblebæk Radio og TV v/ K. Drasbek Sørensen. 1968: 176.
- Humblebæk Trælathandel ved P. F. Halting. 1969: 145. 1970: 114.
- Hummel Gulvservice I/S. Odense. 1970: 97.
- *Hummels Gulvafhøvling v/ G. A. Hummel. 1950: 202. 1972: 246.
- Hummels Gulvafhøvlings Eftf. v/ G. Geertsen. 1972: 246.
- Hummels Gulvservice. Hasle. 1971: 172.
- Hummeltofte Maskinfabrik v/ Lau. F. Nielsen. Gladsaxe. 1967: 227.
- Hummerboden ved J. V. Jakobsen. 1934: 181. 1958: 174.
- Hundahl, N. B. Nors-Tved komm. 1966: 227.
- Hundborg Auto- og Maskinværksted v/ A. K. Jensby Christensen og Søn. Hundborg-Jannerup komm. 1964: 110.
- Hundborg Brugsforening. 1907: 152. 1908: 76. 1910: 76. 1911: 84. 1912: 52. 1913: 75. 1914: 52. 1915: 35. 1916: 97. 1924: 40. 1925: 69. 1926: 59. 1929: 74. 1931: 60. 1932: 58. 1933: 65/66. 1934: 73. 1936: 90. 1937: 55. 1939: 60. 1940: 55. 1941: 51. 1943: 37. 1944: 70. 1947: 75. 1948: 48. 1950: 70. 1951: 69. 1952: 110. 1955: 117. 1958: 195. 1969: 234.
- Hundborg Sparekasse. 1971: 251.
- Hundborgs Boghandel, Johs. Bachmann's Efterfølger. Randers. 1934: 274.
- Hundebøl, Th., & Søns eftf. Esbjerg. 1964: 157. 1965: 23.
- Hundested Bådebyggeri v' Poul Molich. 1970: 112.
- Hundested Baadebyggeri ved Børge Bjørn Andersen og Poul Molich. 1946: 80/81.
- Hundested Boghandel ved R. Witthøft-Rasmussen. Torup Komm. 1946: 44.

- Hundested Fryse- og Filetfabrik I/S ved Skagerak Fiskeeksport (Sigurd Espesen) A/S og fiskeeksportør Ove S. Larsen. Hundested. 1972: 10, 91.
- Hundested Gasdepot ved S. A. Meinecke. 1964: 65.
- Hundested Isenkramforretning ved Chr. Winther. 1945: 18.
- Hundevadt, A. Haderslev. 1931: 155. 1939: 19. 1945: 117. 1951: 92. 1969: 145.
- Hundslund Brugsforening. 1897: 201. 1898: 48. 1899: 209. 1901: 69. 1909: 133. 1910: 80. 1911: 86, 253. 1917: 155. 1918: 152. 1919: 109. 1921: 175. 1923: 125. 1925: 99. 1926: 143. 1927: 87. 1930: 87. 1931: 63. 1938: 66. 1947: 81. 1950: 113. 1952: 90. 1956: 116. 1964: 39. 1965: 29. 1966: 8. 1969: 42.
- *Hundslund Sogns Spare- og Laanekasse. 1889: 376. 1890: 106. 1891: 116. 1892: 102, 114. 1893: 107. 1894: 121. 1895: 144. 1896: 154. 1897: 150. 1898: 169. 1899: 172. 1900: 184. 1901: 186. 1902: 218. 1903: 206. 1904: 199. 1905: 217. 1906: 237. 1907: 278. 1908: 155, 258. 1910: 195, 330. 1911: 147. 1913: 197. 1917: 265. 1918: 203. 1921: 175. 1931: 173. 1932: 222. 1938: 160. 1940: 124. 1943: 15, 149. 1950: 135. 1951: 197. 1953: 173. 1955: 241. 1958: 33. 1959: 222/223. 1962: 10, 252. 1965: 201. 1967: 263. 1972: 190.
- Hundstrup og Omegns Brugsforening. 1934: 121. 1938: 62. 1939: 61. 1940: 55. 1941: 51. 1942: 56. 1944: 96. 1946: 49. 1947: 75. 1948: 48. 1949: 50. 1950: 70. 1951: 92. 1952: 79. 1953: 63. 1954: 102. 1955: 85. 1966: 19/20.
- Hundstrup og Østerild Spare- og Laanekasse. 1919: 157. 1925: 96. 1932: 154. 1938: 61. 1939: 150. 1945: 128. 1946: 139. 1957: 211. 1962: 245. 1964: 251. 1967: 261. 1968: 157. 1970: 141.
- Hurup-Hansen og Søn. Brøndbyernes Komm. 1949: 61.
- Hurup Forbrugsforening. 1901: 121. 1931: 260. 1950: 134. 1951: 69. 1960: 90, 227. 1971: 45.
- Hurup Jernstøberi & Maskinfabrik v. Augusta Christensen. 1965: 104.
- Hurup Motor-Compagni v/ S. Kuhn Münch. Hurup. 1943: 266. 1945: 39.
- Hurup Motorcompagni I/S v/ Chr. J. Søndergård, Kr. Hansen og Frands K. Frandsen. Sydthy komm. 1971: 104.
- Hurup og Omegns Spare- og Laanekasse. 1915: 91. 1927: 106. 1932: 152. 1934: 190. 1936: 202. 1939: 32/33. 1948: 190. 1952: 60. 1954: 12. 1958: 246/247. 1960: 127, 236. 1961: 220. 1964: 92. 1966: 13/14.
- Hurup Stenhuggeri v/ Knud & Geo Nørsgaard. 1965: 53.
- Hus og Hjem, I/S, ved R. B. og S. Erichsen. 1939: 181. 1945: 94. 1963: 81.
- Husby Brugsforening. 1958: 33.
- Husejernes Murerservice v/ Leif Glad. Gladsaxe. 1970: 245.
- Husets Murer-Entreprenør v/ K. Borregaard. 1965: 193.
- Husets Varmeservice v/ Arne Sørensen. 1967: 91.
- Husflid ved Gerda Johnsen. Frederiksberg. 1954: 206.
- Husholdningsdepotet, v/ A. M. Nielsen. Slagelse. 1957: 219.
- Huskors v/ E. Tjellesen. 1967: 264.
- Husmanns, G. A., Efterfølger, J. F. Hansen. 1905: 91. 1920: 48. 1935: 134. 1950: 197. 1957: 262. 1962: 125.
- Husmoder Børsen ved Augusta Bache. Horsens. 1919: 279.
- Husmor-information v/ P. Balling. 1968: 156.
- Husmændenes Salgscentral for Kartofler og Havesager (Huska) A. m. b. A. Horsens. 1948: 74.
- Husmændenes Salgscentral for Kartofler og Havesager (Huska) A. m. b. A. Nørresundby. 1948: 26/27.
- Husteds Boghandel, Lemvig. 1967: 270.
- Hustømrernes Andelsselskab, a. m. b. a. Esbjerg. 1968: 185. 1969: 105/106.
- Hustømrernes Andelsselskab med begrænset Ansvar. Kolding. 1934: 81, 198. 1939: 43. 1942: 117. 1951: 95.
- Hustømrernes kooperative Forretning i Horsens, A.m.b.A. 1967: 7, 17. 1969: 64. 1971: 34.
- Husum Autohandel v/ Svend Aage Rasmussen. 1968: 130.
- Husum Boligmontering v/ Jørgen Olsen. 1953: 164.
- Husum Glarmester v/ A. Juhl & Søn. 1957: 251.
- Husum kinesisk Grill v/ Man Cheung Man og Cheng Theng Pang. 1970: 152.

- Husum Listelager v/ Kr. Overgaard. 1971: 96.
- Husum Radio v/ John Gøtke. 1972: 193.
- Husum Special Optik v/ Poul Kure. 1960: 46.
- *Hutzen, H. C., & Co. 1956: 11. 1972: 65.
- Huulgaard & Reese, Alborg. 1967: 9.
- Huus, Henning. 1955: 5.
- Huus's, H. Chr., efft. ved Per Valentin. Nakskov. 1950: 133. 1951: 16.
- Hvalpsund Auto- og Cykelforretning v. mekaniker Hansen & co. Hvalpsund, Alstrup komm. 1963: 28.
- Hvalpsund Teglværk v/ Vagn Lund Nielsen, Hobro. 1953: 111.
- Hvalsø Isenkram v/ Svend Aage Lund. Hvalsø-Særløse komm. 1957: 165.
- Hvalsø og Omegns Brugsforening. 1933: 131. 1946: 27.
- Hvalsø ny Savværk & Tømmerhandel v/ Svend Andersen. 1961: 59. 1964: 18.
- Hvam og Omegns Brugsforening. 1936: 184.
- Hvass, Aage, & Søn. Frederiksberg. 1945: 60. 1967: 101.
- Hvass, V. B., forhen H. Schmidts Møbel-etablissement. Vejle. 1946: 108.
- Hvejsel Sogns Spare og Laanekasse. 1945: 42, 52. 1957: 59, 192. 1962: 166. 1963: 223. 1967: 112, 243. 1969: 219. 1972: 97.
- Hvetbo Herreds Sparekasse. Pandrup. 971: 180. 1972: 247.
- Hvetbo Herreds Sparekasse. Saltum. 1971: 180.
- Hvid, Sylvester. 1891: 132. 1915: 300. 1922: 200. 1928: 109. 1929: 129. 1935: 181. 1938: 234. 1953: 125. 1954: 146.
- Hvid's Glasfiber Industri. 1970: 3.
- Hvid Vask v/ Else Marie Olsen. Helsingør. 1963: 105.
- Hvidberg, J. W., fh. I. D. Schmidts Efterfølgere. 1922: 79. 1928: 213. 1930: 34.
- Hvidbjerg Brugsforening. Karby-Hvidbjerg-Redsted komm. 1960: 291.
- Hvidbjerg og Omegns Vareindkøbsforening. 1919: 302. 1926: 81. 1931: 81. 1933: 66. 1959: 20. 1971: 127.
- Hvidbjerg-Ørum Sparekasse. 1905: 106. 1916: 229. 1917: 32. 1925: 212. 1931: 148. 1939: 108. 1941: 154. 1946: 49. 1956: 179. 1957: 242. 1960: 171. 1961: 61. 1963: 232. 1964: 205. 1971: 156.
- Hvide Flip, Den, ved H. J. Rasmussen. Odense. 1904: 10.
- Hvide Flips, Halte-Magasin, Den, ved Knud Olsen. 1903: 47. 1939: 120.
- Hvide Hus, Det, Carl R. Hansen. 1933: 267.
- hvide hus, Det, v/ Wentzel Schmidt. Aarhus. 1953: 153.
- Hvidehus Boglede ved Kaj Jensen og Poul C. Thim. Vejle. 1953: 85.
- hvide Kok, Den, Dinér transportable (Vesterbros Middagskøkken) v/ Gunner Diederichsen. 1956: 61.
- Hvidemoses Efterfølger v/ Andersen og Hansen, Hirtshals. 1972: 111.
- Hvide Sande Emballage ved Margit Bondesen Jørgensen. 1971: 181.
- *Hvide Sande Installationsforretning v/ Brdr. Kaalund. 1969: 78. 1972: 88.
- Hvide Sande Maskinfabrik v/ Niels Møller-Jensen. 1970: 249.
- Hvide Sande Ny Trawlbinderi ved Eigil Andersen. Holmsland komm. 1962: 146.
- Hvide Sande Tømmer- og Snedkerforretning v/ Madsen og Jensen, Holmsland komm. 1962: 256.
- Hvide Sande Vodbinderi v/ H. Iversen & Søn. 1968: 182.
- Hvide Svaner, De, K.S. Næstved. 1972: 174.
- Hvidevare-Lageret ved H. M. Jensen. Svendborg. 1923: 38. 1964: 190. 1968: 138.
- Hvidovre Antenne Service v/ F. Larsson. 1971: 141.
- Hvidovre Auto v/ K. Hansen. 1967: 214.
- *Hvidovre Blomsterforretning ved Harry Nielsen. 1962: 97. 1972: 234.
- Hvidovre Brændselsforretning ved Knud Sønderstrup. 1962: 153.
- *Hvidovre El-Service v/ Per B. Carlsen. 1970: 126. 1972: 232.
- Hvidovre Foto v/ H. Heegaard-Poulsen. 1964: 211.
- *Hvidovre Isenkram og Udstyrsforretning ved Arne Jørgensen. 1950: 86. 1972: 179.
- Hvidovre Kontorservice v/ Sven Aage Truedsson. 1969: 214.
- Hvidovre Lampeskærmefabrik v/ E. Sørensen. 1964: 9.
- Hvidovre Legetøj ved Finn Jensen. 1953: 169.
- Hvidovre Motor v/ A. Balkin. 1964: 120.
- Hvidovre og Omegns Glarmesterværksted ved Emil Hansen & Søn. 1950: 203. 1951: 261.

- Hvidovre Osteforretning v/ A. Brandt Buch. 1957: 68.
- Hvidovre papir import v/ E. Nielsen. 1967: 40.
- Hvidovre Scooter Service ved Aage Kürstein. 1956: 232.
- Hvidovre Tandteknik v/ W. Rohard & E. Straagaard. 1966: 194.
- Hvidovre Tapet- og Farvehandel v/ S. Kruse Rasmussen. 1953: 84.
- Hvidovre Trælast ved Fritz Jørgensen. 1950: 165. 1952: 85, 171.
- Hvidovre Varme. John Bernt. 1970: 66.
- Hvidovre Vask v/ Elo Hansen. 1972: 54.
- *Hvidovre Vask v/ A. Knuppert. 1962: 7. 1972: 54.
- Hvidsminde Købmandshandel v/ Agnete Mortensen & Else Larsen. Kolding. 1956: 9.
- Hvidt, A. N. 1953: 213. 1955: 130. 1957: 225. 1961: 52.
- Hvidt, O. Chr. Frederiksberg. 1966: 103.
- Hvidts, Georg, Eftf., ved P. Madsen. 1931: 70. 1958: 64.
- Hvidtningsfirmaet Calles eftf. v/ Mogens Nørregaard Jensen. Eshjerg. 1970: 67.
- Hviid og Skriver. Randers. 1964: 11.
- Hviid, Aage, & Søn. 1950: 121.
- Hviid, Jørgen. 1940: 47.
- Hviid, N. C. Sorø. 1893: 103.
- Hviid, N. Chr., og Søn. 1957: 190. 1970: 8.
- Hviid, Palle, & Co. 1923: 166. 1964: 54.
- Hvillemøbler v/ W. Hürwitz Larsen. 1960: 93.
- Hvillum, A. Alborg. 1967: 112.
- Hvilsager-Lime Sognes Spare- og Laanekasse. Lemmer. 1889: 217. 1893: 108. 1896: 138. 1902: 179. 1904: 142. 1916: 307. 1921: 251. 1923: 223. 1926: 180. 1931: 199. 1938: 15. 1939: 195. 1957: 50/51. 1965: 104. 1971: 141.
- Hvilsom Brugsforening. 1915: 146.
- Hvilsoms, F. C., Sønner. 1906: 156. 1927: 96. 1931: 93. 1934: 6. 1937: 138. 1956: 159.
- Hvilsted, Arthur. Aarhus. 1937: 211. 1939: 39, 62. 1951: 282. 1968: 145/146.
- Hvilsted, H., & E. Clausen. Herlev komm. 1951: 234. 1952: 20. 1961: 210.
- Hvilsted Brugsforening. 1908: 48. 1910: 49, 246. 1911: 335. 1914: 26. 1915: 123, 323. 1916: 234. 1917: 119. 1918: 323. 1919: 251. 1920: 131. 1921: 103. 1922: 189. 1923: 45. 1924: 16. 1926: 16. 1927: 66. 1928: 37. 1929: 18. 1935: 39. 1942: 34/35. 1945: 89. 1946: 33. 1956: 175
- Hvims, Th., & Søn. Hadsund komm. 1960: 219.
- Hvip ved F. E. Fingeret. 1950: 101.
- Hvorfor gaa tandløs ved Carla Thuris. 1933: 220.
- Hvorslev Brugsforening. 1922: 112. 1924: 279. 1937: 237. 1939: 15. 1941: 53. 219. 1943: 246/247. 1948: 192.
- Hvorslev-Vellev-Ulstrup Sparekasse. 1965: 157. 1969: 193.
- Hybel, Svend, og Søn. Svendborg. 1965: 94. 1969: 29.
- Hybodan v/ Gunnar Haarh. Gentofte. 1966: 10/11.
- Hydrochemi v/ Johann Bøck. Stenløse komm. 1968: 141.
- Hydroscaan v/ Bjarne Allentoft. 1970: 112.
- Hyg Deres Hjem ved Th. Foskjær. Frederiksberg. 1931: 116. 1949: 96.
- Hyggebo v/ H. Nielsen. Århus. 1962: 198.
- Hyggebo v/ Paul H. Pedersen. Randers. 1966: 201.
- Hygum Brugsforening. Jelling komm. 1967: 14.
- Hygum Vognmandsforretning v/Liengaard og Jensen. Jelling komm. 1968: 173. 1969: 7.
- *Hykro-Denmark v/ Jytte Høytrup Hansen. Guldager komm. 1968: 207. 1971: 2.
- Hyldtoft, Peter, og Erik Mathiesen. Gladsaxe. 1964: 244.
- Hylleholt Cementvarefabrik v/ Finn Lys-holt Hansen. Faxø komm. 1971: 247.
- Hyllestad, Nic. 1943: 235. 1948: 96. 1959: 87. 1968: 48. 1971: 261.
- Hyllested & Foskjær. 1946: 74. 1961: 207.
- Hyllested, Knud. Århus. 1972: 207.
- Hyllested, Mogens. 1954: 70.
- Hyllesteds, Jørgen. Industriagenturer. 1947: 47.
- Hyllinge Træindustri ved Svend Hansen. Næstved. 1964: 236. 1971: 256.
- Hyma v/ J. M. Hyldig. Roskilde. 1957: 112.
- Hynde- og Madrasfabrikken Bienco v/ H. Biener. 1959: 243.
- Hyrup Brugsforening. Stouby komm. 1958: 256/257.

- Hytkjær-Huse ved Egon Henriksen. Haderslev. 1972: 79.
- Hyttespecialisten v/ Frederik Heegaard. 1972: 63.
- Hüberts, G., Efterfølger. 1892: 118. 1893: 12.
- Hülse, Herman H. 1938: 25. 1960: 207. 1961: 242.
- Hülsen, J., Vinimports Eftfl. v. B. Kanstrup. Nykøbing F. 1954: 91. 1956: 127.
- Hülsens Radios Eftf. v/ Svend Frederiksen. Svendborg. 1970: 85.
- Hünemørder og Christiansen. 1947: 155.
- Hüttmann, M., og Søn. Tønder. 1963: 112.
- Hægstad, Arne. 1952: 71. 1953: 213.
- Hæl- og Nøglebaren v/ Evald Jensen. Herning. 1971: 229.
- Höck og Heldt, I/S. Gråsten. 1966: 51.
- Høegh, P. Silkeborg. 1956: 40. 1957: 14, 266.
- Høeghs, Chr., Eftflg., Forhen. Indehaver Sv. Nauerby. Odense. 1940: 12, 120 jfr. 139. 1957: 106. 1963: 26.
- Höesch's, Paul, Maskinfabrik's Eftf. Fr.-berg. 1965: 49.
- Højde, Gustav, og Søn. Horsens. 1949: 15. 1964: 156.
- *Højffner og Henriksen. Glostrup. 1970: 246. 1972: 69.
- Højffners, P. H., Metalvarefabriker. Odense. 1949: 134. (2 Anm.). 1964: 10.
- Højft, Edmund. Aabenraa. 1920: 179.
- Højfeldt, C., - Import/Export. Gentofte 1970: 12.
- Høgh, Chr., & Co. Frederiksberg. 1938: 178. 1972: 172.
- Høgsborg, Hjalmar. 1920: 141. 1931: 183.
- Høgsholt brugsforening. Hover komm. 1967: 10, 55.
- Høgsted, Ejner, I/S. Frederikshavn. 1948: 107.
- *Højberg Trading. 1963: 111. 1972: 212. Høier: se Høyer.
- Høj: se også Høy.
- Højs Møbelfabrik v/ Johs. Høj & søn. Herfølge komm. 1958: 213/214.
- Højbjerg Autolakering v/ Chr. Hansen. Holme Tranbjerg komm. 1966: 20.
- Højbjerg Brugsforening. Højbjerg-Elsborg komm. 1967: 26.
- Højbjerg Drivremmefabrik ved Egild Elle-søe. Holme Tranbjerg komm. 1965: 124.
- Højbjerg El ved Arne Lomholt. Århus. 1970: 223.
- Højbjerg Farvehandel v/ Axel Rasmussen. Holme Tranbjerg Komm. 1944: 195.
- *Højbjerg Gulvbelægning v/ Jørgen Stjernholm Svendsen og Harry Ilansen. Århus. 1969: 222. 1972: 244.
- Højbjerg Installationsforretning v/ O. Johansen. Holme-Tranbjerg Komm. 1948: 176, jfr. 29.
- Højbjerg Kolonial ved Ejnar Mikkelsen. Århus. 1972: 241.
- *Højbjerg Slagterforretning v/ Brdr. Storgaard. 1948: 140. 1972: 190.
- Højbjerg Sogns Spare- og Laanekasse. 1889: 365. 1890: 124. 1891: 103. 1893: 62. 1896: 87. 1900: 101. 1901: 122. 1903: 149. 1913: 166. 1917: 227. 1919: 157. 1925: 166. 1934: 74, 146. 1938: 130. 1939: 151. 1941: 113, 176. 1952: 172. 1962: 254. 1966: 210. 1970 88/89.
- *Højbjerg trælasthan del v/ K. H. Nymark. Holme-Tranbjerg komm. 1953: 173. 1972: 190.
- Højbro Kolonial v/ Aage Bernhardt. 1953: 244.
- Højbro's Vildt- og Fiskehus v/ F. Christiansen. 1970: 124.
- Højby Brugsforening. Rorup-Glim komm. 1963: 42.
- Højby og Omegns Brugsforening. Højby Fyn. 1954: 147.
- Højby Sparekasse. Trundholm komm. 1971: 173-174. 1972: 204/205.
- Højby Sogns Sparekasse. Højby Sj. 1971: 61.
- Højby Sogns Spare- og Lånekasse. Højby Sj. 1971: 61.
- Højby Sogns Spare- og Laanekasse. 1889: 43. 1891: 99. 1892: 85. 1894: 95. 1895: 108. 1896: 148. 1897: 34. 1901: 145. 1904: 151. 1915: 58, 222. 1919: 101. 1921: 64. 1923: 91. 1926: 52. 1927: 57. 1929: 158. 1931: 54. 1933: 200. 1939: 28. 1948: 119. 1951: 241. 1954: 223. 1955: 118. 1957: 225. 1962: 199. 1968: 150. 1969: 84. 1971: 61, 173, 223, 252.
- Højbygård Brugsforening. Holeby. 1967: 7, 144/145.
- Højbøge & Møller. Frederiksberg. 1968: 49/50.
- Højdal, Hillerød. 1970: 162.
- Høje Søborgs Tapetmagasin ved Egon Nielsen. Gladsaxe komm. 1951: 287.

- Høje Tåstrup og Omegns Brugsforening. 1965: 134.
- Højen brugsforening. 1959: 73. 1967: 47.
- Højer Blikkenslagerforretning ved Christian Hansen Jensen. 1948: 91.
- Højen Byggeindustri - Højen huset - v/ Harald Jørgensen. Vejle komm. 1971: 36.
- Højer Gulvpleje, v/ Christian Johannsen. Højer flække. 1960: 47, 208.
- Højer og omegns brugsforening. 1950: 73, 74. 1963: 225. 1967: 140
- Høier, Svend. 1966: 41.
- Højfeldt's Diner Transportable i forpagtning v/ J. Knudsen og P. Sørensen. 1965: 142.
- Højgaard & Kirkegaard I/S. Herning. 1971: 217.
- Højglans ved Niels Nikolajsen. Horsens. 1950: 57.
- Højglans Autolak v/ Jørn Nielsen. Silkeborg. 1972: 92.
- Højglans Bygningsafdeling ved N. Nicolajsen & R. Jørgensen. Horsens. 1951: 21. 1966: 118, 140.
- Højglans Bygningsafdeling v/ N. Nicolajsen. Horsens. 1966: 83, 118.
- Højholm, Per, I/S Eftf. v/ Mogens Eigenbrod. Bogense. 1969: 217. 1970: 4.
- Højland, K. J., og Søn. Esbjerg. 1962: 229. 1968: 90.
- Højlund-Jacobsen, A. Aarhus. 1946: 177.
- Højmark, Chr., v/ Brødrene Højmark, Dybvad møbelmagasin. Skæve komm. 1964: 156, 227.
- Højris mineralvandsfabrik ved Jensen & Alminde. Ikast komm. 1949: 172.
- Højrup Sogns Andelsmejeri. Arnum. 1922: 72. 1923: 77. 1924: 78.
- Højskolernes Håndarbejde. Kerteminde. 1954: 151.
- Højslev Andelsmejeri. Højslev-Dommerby-Lundø komm. 1953: 34. 1967: 3.
- Højslev kolonial, I/S, v/ Leo Larsen og A. Østergaard. Højslev-Dommerby-Lundø komm. 1965: 45.
- Højslund - Jane Christensens Eftf. v/ Edith Ingeborg Skejnæs. Stenlille komm. 1971: 248.
- Højvang møbler v/ Andersen og Sørensen. Århus. 1962: 188.
- Høkerens en gros Lager. Ove Rasmussen. 1953: 249.
- Høltzer Kjoler. 1951: 168.
- Høm Brugsforening. Seem komm. 1957: 59/60. 1971: 208.
- Høner, Bruno B. Aabenraa. 1920: 157.
- Høng Boghandel ved Sven Thorbeck. 1916: 223. 1966: 182.
- Høng og Omegns Brugsforening. 1932: 75. 1964: 182.
- Høng og Omegns Foderstofforening. Finnderup komm. 1960: 233.
- Høng Portfabrik v/ K. E. Lundberg. 1969: 115.
- Høng Produkt v/ K. og H. Bagger Hansen. 1953: 101.
- Høng Stole- og Møbelfabrik v/ Brdr. Blomhøj. 1942: 151, 197.
- Hønsereden Clean ved Lund & Co. Skjold Komm. 1939: 39.
- Hønseriet Egelund, Ølgod. 1960: 146. 1961: 4.
- Høpfner & Co.'s Eftf. v/ Olaf L. Kongsted. 1951: 32.
- Hørby Brugsforening. 1967: 102.
- Hørby El-Service v/ Jens Ejstrup & Co. 1966: 93.
- *Hørby Installationsforretning og Køleteknik ved G. og E. Bielefeldt. 1955: 136. 1972: 212.
- Hørby Sparekasse. 1971: 21, 244. 1972: 180.
- Hørdum Auto-service v/ Jensen & Mortensen. Sydthy. 1972: 211.
- Hørdum og Omegns Brugsforening. 1934: 18. 1955: 183. 1965: 64.
- Hørning Brugsforening. 1895: 160. 1896: 61. 1898: 28. 1899: 51. 1900: 105. 1901: 109. 1902: 94. 1903: 112. 1904: 60. 1905: 85. 1906: 122. 1907: 77. 1908: 23. 1909: 135. 1910: 50. 1911: 27. 1912: 56. 1913: 24. 1915: 19. 1916: 32. 1917: 38. 1918: 80. 1919: 30. 1920: 22, 260. 1921: 301. 1923: 18. 1924: 18. 1925: 17, 297. 1926: 83. 1927: 67. 1928: 13. 1957. 39. 1967: 153.
- Hørning Maskinfabrik I/S v/ V. Iversen og B. B. Iversen. 1970: 191.
- Hørning Trævarefabrik v/ Svend G. Jensen. 1969: 75.
- *Hørsholm Boghandel v/ Gerda Edith Andersen. 1967: 159. 1972: 139.
- Hørsholm Boghandel v/ J. Sumborg & søn. 1972: 139.
- Hørsholm El-Forretning ved J. Hald 1969: 135/136.
- Hørsholm koloniallager v/ Bent Jensen. 1949: 203.

- Hørsholm Maskinsnedkeri v/ F. Rosenø. 1970: 124/125.
- Hørsholm Oliefyr Service v/ K. Christensen. 1972: 221.
- Hørsholm Radio - Fjernsyn v/ Oscar V. Mogensen. 1970: 123/124.
- Hørsholm Trævarefabrik v/ Brdr. Jensen. 1968: 143.
- Hørvid & Nielsen I/S. 1955: 248. 1964: 134.
- Høst og Grubert. Ramløse-Annisse komm. 1966: 38.
- Høstentorp Brugsforening. 1889: 307. 1890: 16. 1892: 5. 1893: 5. 1894: 7. 1895: 7. 1896: 8. 1897: 8. 1898: 40. 1899: 8. 1900: 10. 1901: 8. 1902: 9. 1903: 53. 1904: 28. 1905: 76. 1906: 86. 1908: 97. 1909: 153. 1910: 132. 1911: 138. 1914: 115. 1915: 87. 1916: 121. 1917: 104. 1918: 94.
- Høve Brugsforening. 1889: 292, 428. 1890: 121. 1891: 123. 1892: 120. 1894: 31, 129. 1895: 152. 1896: 178. 1910: 100. 1916: 156. 1923: 116. 1932: 146/147. 1971: 107.
- Høve Marks Brugsforening. 1935: 291.
- Høve, Flakkebjerg og Gimlinge Sognes og Omegns Spare- og Laanekasse. Gimlinge. 1889: 302, 429. 1890: 103. Skjelskør. 1900: 179, 180. 1901: 164. 1903: 199. 1905: 209. 1907: 242. 1909: 287. 1911: 328. 1913: 15, 263. 1916: 374. 1917: 407. 1918: 293. 1919: 272. 1920: 231. 1921: 42. 1922: 226. 1923: 241. 1926: 194. 1930: 74. 1935: 82. 1937: 232. 1938: 100, 238. 1939: 251. 1940: 228. 1941: 172. 1944: 201. 1948: 171. 1951: 232. 1952: 199. 1953: 57. 1955: 239. 1961: 185.
- Høver Brugsforening. 1932: 61. 1936: 92. 1937: 165. 1938: 247. 1939: 110. 1941: 95. 1942: 59. 1943: 39. 1944: 148. 1946: 33. 1948: 11. 1949: 34. 1950: 35. 1952: 151. 1953: 31. 1955: 30/31. 1958: 51. 1961: 54. 1962: 19. 1965: 55.
- Høy: se også Høj.
- Høy Strømper. 1955: 233.
- Høy, Christen. Ringkjøbing. 1899: 196.
- Høy, Frantz. Horsens. 1942: 245. 1953: 226. 1963: 193.
- Høy-Petersen, V. Gentofte. 1966: 223.
- Høybergs Kaffebrønderi Eftf. 1970: 52.
- Høyer & Rasmussen. Vejleby. 1919: 177. 1940: 137. 1949: 46. 1959: 219.
- Høyer & Sørensen. Entreprenører. Viborg. 1962: 103.
- Høyer, Børge, Isenkram en gros. 1942: 213.
- Høyer, Finni. 1957: 32.
- Høyer, Johannes, I/S, manufaktur og herreckvipering. Middelfart. 1951: 288. 1954: 126.
- Høyers Møbler v/ Eftf. Ib Christensen. 1961: 239.
- *Høyers, Jørgen, finmekaniske Etablissement. Gentofte. 1949: 97. 1972: 156.
- Høyemark, Alex, og Co.s 2. eftfl. v/ Erling Cloos. 1956: 182.
- Høyrup, Erik. 1910: 31. 1943: 116. 1969: 67. 1970: 234.
- I. A. P. O. v/ Gudrun Palne. Odense. 1968: 107.
- I. B. Broderier v/ Ida og Birthe Thøgersen. Varde. 1971: 1.
- I. B. I., International Bærepos-Industri v/ Werner Ibing. Nørre Rangstrup. 1972: 115.
- I B O Legehuse v/ Ib Bentzen. Gladsaxe. 1963: 212.
- I. C. A. v/ A. K. Andreasen og Sønner. Ålborg komm. 1960: 37, 147.
- I. C. Bolighus v/ Chr. H. Sørensen. Vejle. 1962: 9, 141.
- I. C. Dybfrost v/ J. Carstensen. Tikøb. 1966: 51.
- I C I v/ Inge Nielsen og Birgitte Hellberg Pedersen. Søby. 1972: 27.
- I. C. Textilhus v/ Chr. H. Sørensen. Vejle. 1961: 17, 168/169.
- I C M Sikkerhedsmateriel v/ P. Selchau. Hørsholm. 1972: 86.
- ID-design ved Bente Storm og Ulla Sehousen. Køge. 1971: 210.
- I. K. Beton v/ B. B. Iversen og J. E. Kaasgaard. Odder. 1971: 6.
- I K H A Inter-Kontinental Handel & Agentur v/ Tage M. Christiansen. Odense. 1967: 92. 1971: 118.
- I N I Strømpefabrik v/ Børge Nielsen. Ikast. 1969: 212.
- I. N. P. Byg v/ Niels Pedersen. Buderup-Gravlev komm. 1965: 22.
- I. P. Konfektion v/ H. Pedersen. Hasle. 1967: 89.

- I-P Malerfirma v/ Kaj og Ingv. Nielsen, Esbjerg. 1971: 54.
- I. P. R. vød H. Plaun og G. Haack. 1965: 87, 98.
- Ib's, Heine, Møbelgade, Vejle. 1970: 218.
- Ibach, Th. Hugo, Frederiksberg. 1940: 8, 29.
- *Iberia Film Laboratorium v/ C. Torres. 1968: 201. 1972: 162.
- Iberia Import ved Kjeld og Steen Hilmand, Gentofte. 1972: 20.
- Ibex Ib Brandrup, Frederiksberg. 1946: 120.
- Ibsen & Jensen, Ålborg. 1971: 189.
- Ibsen og Petersen, Køge. 1965: 48.
- Ibsen & Secher. 1903: 179. 1905: 68. 1907: 6, 217. 1912: 36 (2 Anm.). 1920: 141. 1922: 220, 223/224. 1937: 155. 1954: 70. 1962: 12.
- Ibsen, Erling B. 1962: 39, 48.
- Ibsen, Ib. Løgstør. 1917: 331.
- Ibsen, Jørgen, og Søn. Roskilde. 1933: 224. 1939: 250.
- Ibsen, I/S Paul, Radio-Service, v. Paul Ibsen og Jørgen Ibsen, Nykøbing F. 1960: 129/130.
- Ibsens Maskinfabrik. 1946: 119.
- Ibsens, Gustav, Boghandel. Løgstør. 1915: 117.
- *Icodan Tagdækning ved Jimmy Hofby, Svinninge. 1972: 170, 192.
- Idag v/ Redaktør Tage Mortensen. 1959: 243.
- Idé-Bø v/ Th. Jegsen, Silkeborg. 1967: 267.
- Idébo Dekoration-Reklame v/ John Bennedsen, Hammel. 1972: 173.
- Idé Boligcentret v/ Treodor F. Jegsen, Virkelund, Silkeborg. 1967: 248.
- Ideca v/ L. F. Priisholm, Svendborg. 1972: 227.
- Idéco dekorations bureau v/ Eigil Andersen, Brædstrup. 1972: 78.
- Idé Coiffure Universelle, Heiber. 1963: 198.
- Idé-Hobby v/ A. Olsen, Århus. 1966: 16.
- Idé Huse v/ Mogens Nordahl Schmidt, Holme-Tranbjerg komm. 1968: 29.
- Idé i Deko v/ Chris Walraven, Viby J. 1969: 101, 143.
- Idé Møbelgaden v/ M. Støckler & Sønner, Esbjerg. 1966: 106.
- Idéal Hundefoder v/ F. Asbjerg, Kjellerup. 1971: 194.
- Idéal Industrianlæg v/ Johannes Lassen, Fåborg. 1970: 87.
- Idéal-skolemateriel v/ L. Buus-Jensen, Dronningborg komm. 1968: 199.
- Iden, Hans, Sønderborg. 1937: 218. 1966: 62.
- Idestrup, A. Falko, & Co., Handelsselskab. 1946: 93. 1948: 2, 58. 1950: 198.
- Idé-Teknik, ingeniørfirma, v/ Ib Nielsson, Holme-Tranbjerg. 1967: 199.
- Idol ved Kaj Christiansen, Kalundborg. 1969: 133.
- Idom Kirkeby Brugsforening, Idom komm. 1968: 17 18. 1972: 149.
- Idom, Vind og Raasted Brugsforening, Hestbjerg. 1915: 180. 1925: 124. 1933: 143. 1968: 24. 1972: 165.
- Idrætsreklamerne v/ Johan Giescl. 1970: 218/219.
- Iespersen, Kai, & A. R. E. de Lukowicz. 1926: 134.
- Ifa-pels (International fur Auctions) ved Danske Provinsslagtermestres Hudeauktionsalg ved Søren Jensen & Holger Meyer, Glostrup. 1972: 36.
- Iform v/ Mona Olsen, Hagenstrup. 1969: 186.
- Igild, I/S, & Co. 1964: 46, 92.
- Ihak ved Bent J. Carlsen, Pårup. 1969: 90.
- Iho, ingeniør- & handelsfirma v/ K. Olsen, Odense. 1961: 113.
- Ika v/ Jens Kirk, Aarhus. 1945: 144. 1952: 185. 1955: 7.
- Ikast Auto-Central v/ K. Jepsen. 1969: 216.
- Ikast Babytøj v/ N. Skovdal Pedersen. 1966: 43, 128.
- Ikast Elektro v/ Leif Høj. 1971: 89.
- Ikast Lædervarefabrik ved Per Refshall. 1960: 157.
- Ikast og Omegns Brugsforening. 1900: 71. 1923: 154, jvf. 293. 1934: 79. 1942: 246. 1951: 245. 1972: 11.
- Ikast Plæneklipper-Service v/ P. Jensen. 1967: 67.
- Ikast Skaanerfabrik ved A. Mikkelsen. 1945: 90/91. 1957: 168.
- Ikast Slidbanefabrik ved E. Madsen. 1960: 237.
- Ikast Sparekasse (Ikast Sogns Spare- og Laanekasse). 1970: 176.
- Ikast Trikotagefabrik v/ Knud Larsen. 1971: 58, 128.

- Ikebana blomsterdekoration ved Svend Andersen, Gentofte, 1970: 199.
- *Ikjær-Larsen, V., Import og Export, 1955: 168, 1968: 4, 200, 1969: 110, 1971: 144, 1972: 162.
- Iku Auto-Konfektion v/ I. Kublitz, 1949: 127.
- Iku Auto Konfektion v. Isak Kublitz, Frederiksberg, 1953: 130.
- Iku Auto-Udstyr ved I. Kublitz, Frederiksberg komm, 1957: 152.
- Ilbro Auto-Værksted v/ Brdr. Jensen, Sct. Hans—Sct. Olai komm, 1956: 61, 1970: 198.
- Ildved og Omegns Brugsforening, Jelling komm, 1967: 173.
- Ileta Frimærkehandel v/ Steen Rosling, 1959: 109.
- Iifa HM-bor v. Ib Larsen, Farum, 1969: 225.
- Ilford, Silius, Aarhus, 1919: 247, 1921: 24.
- Illu Grafia v/ Ch. Kjeldsen og Henri Kjeldsen, 1964: 173.
- Illustrationsanstalten ved Lind Hansens efterfølgere, 1950: 24, 1961: 159, 1963: 88.
- Ilmont ved W. Larsen, 1963: 157/158.
- Il Sacco v/ Jessie Førslev Pedersen, 1968: 174.
- Ilse, Manufaktur & Trikotage v. Frants R. Olsen, 1954: 69.
- Ilskov og Omegns Brugsforening, 1932: 113, 1933: 167, 1972: 18.
- Imanta v. I. Reitmanis, Gladsaxe komm, 1954: 31, 1967: 78.
- Imberth v/ I. M. Berthelsen, Hvorslev komm, 1970: 196.
- Imbital IS v/ Impagtiazzo, Mingolla & Briguglio, Høje-Tåstrup, 1967: 87, 1968: 123.
- Imco v/ Ivan Mokrzycki og Co. Rudbjerg komm, 1970: 22.
- Imcodan ved Kjeld Jensen og H. B. Nielsen, Vinding komm, 1970: 36.
- Imco-El v/ O. Holtermann, 1969: 94.
- Ime International Møntvask-Etablering v/ Poul og Jørgen Als, 1972: 139.
- Imexo ved P. Brinck Pedersen, Køge, 1970: 164.
- Imobilia v/ ejendomsmægler Peter Bjerregaard, 1972: 35.
- Imp. Tobacco Import v/ Ib Rasmussen, 1971: 97.
- Impak Trading v/ Chr. Høggaard-Nielsen, 1967: 37.
- Impala sko v/ Axel Jacobsen, Sundby-Hvorup komm, 1965: 92.
- Impanex ved Claus Johansen & Co. Ledøje-Smørum, 1972: 188.
- Imperial Fabrik og Laboratorium for Fri-sørartikler v. C. Finneberg-Sørensen, 1941: 166, 1970: 86.
- Imperial Marking, Specialfirma for Mærkning, ved Kaj Møller, 1947: 175.
- Imperial Vask v/ Aage Sørensen, 1962: 218.
- Imperial Vinimport v/ L. Paustian, Gladsaxe, 1969: 158.
- Impex (A. C. Nielsen), 1947: 43.
- Impex Agency ved Bjørn Ebbesen, Høring, 1970: 57.
- Imperial huer v/ Jørgen Rørstrøm, 1966: 52.
- Impodan v/ Jens Nyvang Nielsen, Tårnby, 1969: 191/192.
- Importa v/ Walther Z. Madsen, Århus, 1964: 147.
- Import-Agenturet K. Johansen, 1947: 154.
- Import D K v/ Jørgen Stephensen, Lyngby-Tårnbæk, 1967: 243.
- Import-Depotet, Hareskovby v/ O. Thomsen, Værløse komm, 1964: 44.
- Importfirmaet Hollandia ved Torben Holbøll, 1927: 77.
- Importfirmaet Ung-Mode v/ A. Nørregaard Jensen, Gentofte, 1970: 82.
- Importhill v/ H. N. Pedersen, Hillerød, 1966: 183.
- Importkompagniet Andersen & Lippert, 1945: 153.
- Importkompagniet Willand ved D. Andersen og S. Willems, Gentofte, 1969: 198.
- *Importles ved firma Carl Jul. Olsen og firma Laur. O. Petersen, 1964: 100, 1972: 145.
- Importless ved firma Carl Jul. Olsen, firma Laur. O. Petersen og firma Per Nørbjerg, 1972: 145.
- Importogas v/ Lasse Bjørnsholm, Odense, 1971: 206.
- Importøren v/ M. Boye Hansen, Faaborg, 1936: 269, 1950: 167.
- Imposcan v/ Ole Ketager & Kay Geels, Frederiksberg, 1969: 68.
- Impo-Trade v/ Tage Boll, Gentofte, 1968: 53.

- Impreva-Chemie v/ B. Tjørnholt. 1967: 264.
- Inco, fællesindkøb for viktualiehandlere og slagtere. 1962: 249. 1968: 84/85. 1969: 10. 188/189. 1970: 52.
- Inco Trading v/ Inge Gerda Wagner. Gentofte. 1972: 179.
- Indbindingscentralen. 1961: 224. 1965: 196.
- Indbo, Hvass' Eftf. v/ P. Runge Hansen. Vejle. 1971: 157.
- Indbo v. Kai Nielsen. Frederiksberg komm. 1959: 132. 1960: 189, 227. 1971: 219.
- Index v/ P. Barentzen. 1972: 4.
- Indi Video Rec. I/S Forlag v/ Hans Ulrik Møller og Tove Glavind Møller. Allerød. 1971: 162.
- Indigo Import. Elektriske artikler v. Teddy Stick. 1963: 148.
- Indisk Plantage-The I/S Chr. Jensen & Co. Leløje-Smørum komm. 1970: 177.
- Indkøbscentralen af 1969 v/ Børge Olsen og Bodil Kiens. Langbæk komm. 1970: 182.
- Indkøbs-Centralen for udenlandske Bøger og Tidsskrifter v/ Jul. Hansen. 1931: 185.
- Indkøbsforeningen af 1964 a. m. b. a. Kolding. 1972: 79.
- Indkøbsforeningen Doggerbank. Esbjerg. 1950: 209.
- Indkøbsforeningen Glodi A.m.b.a. Senge-løse komm. 1970: 188.
- Indkøbs Magasinet v. Børge Binderup. Gentofte komm. 1955: 213.
- Indkøbsselskabet af 9/9-1966 Limiteret. 1967: 69, 181 1968: 108. 1969: 153. 1971: 189.
- Indkøbsselskabet Nordkøb, I/S. Skagen. 1966: 191.
- Indkøbsselskabet Vitro Limiteret. 1969: 79. 1970: 32. 1971: 262.
- Indoor ved Leif Aarestrup Michaelsen. Lyngby-Tårnbæk komm. 1960: 217.
- Indretningsarkitekt Britt Steuch. Hørsholm. 1971: 205.
- Indretningsteknik v. Ib Thaarup. Esbønderup-Nødebo komm. 1968: 133.
- Inducon v. E. P. Nielsen. Hvidovre komm. 1963: 97/98.
- Induheat ingeniør- og handelsfirma v/ Ove Jensen. Rødovre. 1972: 18.
- Induperm I/S ved Boye Nielsen og Knud Overgaard. Roskilde. 1970: 203.
- Industriagentur v/ P. Qvist-Sørensen. 1951: 4.
- Industrial Design ved Otzen. Gentofte komm. 1964: 170.
- Industrial Electronic v/ G. A. Christiansen. 1966: 50.
- Industrial Leasing v/ H. Sølvkjær. 1965: 191.
- Industrial Measuring Consultants v/ H. Rosenstand Hansen. Sønderborg. 1968: 144.
- Industrial Utilities v/ P. Henriksen. 1970: 126.
- IndustriCold v/ Aa. Kjærsgaard & Jørgen Hansen. Frederiksberg. 1972: 250.
- Industriedepotet ved P. N. Thirslund. 1919: 195.
- Industriedepotet, Ringsted v/ Karen Elisabeth Damgaard. Ringsted. 1940: 67.
- Industriel Plastic v/ E. Busch-Jensen. 1957: 120.
- Industriens Baand Import v/ H. P. Jensen. 1946: 203.
- *Industriens Metalstøberi v/ V. S. Arendal. Hvidovre komm. 1962: 102. 1972: 243.
- Industriens Olie Indkøb v/ Grøndahl Mortensen. Rødovre komm. 1960: 148.
- Industri-filter v/ Preben Moldow. Birkerød. 1967: 193. 1968: 203.
- Industrifyring I/S v/ Jørgensen. Låsby komm. 1969: 83, 200.
- Industrilaboratoriet, I/S, v/ A. Schwartz og K. Ellegaard Hansen. 1955: 5. 1958: 143.
- Industrilloyd v/ Bjarne Iversen. Søllerød. 1970: 118.
- Industri-Montage ved Sv. Petersen. Ålborg. 1971: 248.
- Industriparkens Autoværksted v/ Anker Christoffersen. Ballerup-Måløv komm. 1963: 26.
- Industriparkens Tømrer- og Snedkerværksted ved Leif Pedersen og Møller Nielsen. Ballerup-Måløv komm. 1961: 156.
- Industriplast v/ Jørgen Jensen. Herstederne. 1967: 6.
- Industri-Plissé I/S, ved B. Nilsson og E. Dreyer.

- *Industrirenovationen ved Wigga Gjermandsen. 1971: 109. 1972: 25.
- Industriservice ved Betty Elise Nielsen. Vejle. 1972: 140.
- Industri-Transporten ved Karlo B. Hansen. 1950: 200.
- *Industri-Trykkeriet v/ S. A. Mikkelsen. Lystrup. 1965: 20. 1972: 173.
- Industri-Trykkeriet ved Bernhard og Orla Schmidt. Frederiksberg komm. 1958: 159. 1969: 215.
- Indutee v/ Arne Hansen. 1972: 246.
- Indutronic v. Arne Lund-Jørgensen. Frederiksberg komm. 1962: 168.
- Inexo ved H. R. Madsen. Gentofte. 1969: 235.
- Infra ved Torben Jørgensen. Odense 1963: 185.
- Info ved Mogens Ingerslev Petersen. 1964: 6.
- Inform Møbler v/ Jørgen O. Jensen. Viby J. 1968: 9.
- Inform offset tryk v/ Fr. Poulsen. Århus. 1966: 220.
- Inge og Magda ved Inge Haugaard Larsen og Magda Nielsen. 1953: 66. 1954: 166.
- Ingelsson og Pedersen. 1946: 97. 1950: 201. 1967: 173.
- Ingemann, Esben. 1930: 221, 245. 1966: 30.
- Ingeniør Vagn Pedersen & Co. 1967: 264. 1968: 1.
- Ingeniørbyggefirmaet Barak Modul ved Børge Mørup. Frederikssund. 1970: 255/56.
- Ingeniørbyggefirmaet Industri Modul ved Børge Mørup. Frederikssund. 1970: 255.
- Ingeniørbyggefirmaet Villa Modul ved Børge Mørup. Frederikssund. 1970: 255.
- Ingeniørfirmaet A. E. Andersen. Nørre-Åby. 1968: 41.
- Ingeniørfirmaet E. Gervin Andersen. 1964: 106.
- Ingeniørfirmaet J. Krogh Andersen. Gentofte. 1967: 133.
- Ingeniørfirmaet Bepovi ved B. Franck og Co. Gladsaxe komm. 1964: 41.
- Ingeniørfirmaet Carltso ved Bent Søderberg. 1956: 225.
- Ingeniørfirmaet F. Nyborg Christensen. Frederiksberg komm. 1964: 19. 1967: 8.
- Ingeniørfirmaet B. & E. Dabelsteen 1964: 149.
- Ingeniørfirmaet Chr. Ebbenhøj. Fr.berg. 1957: 233. 1963: 109.
- Ingeniørfirmaet Elwis ved civilingeniør P. J. Slubbæk og civilingeniør M. Wilsbech. Gentofte komm. 1951: 61.
- Ingeniørfirmaet Eta ved E. Bjørnsten. 1928: 234. 1941: 6.
- Ingeniørfirmaet Grand v/ civilingeniør V. J. Bundgaard. Nørre Åby. 1971: 239.
- Ingeniørfirmaet Hansen og Jepsen. Gladsaxe. 1966: 112.
- Ingeniørfirmaet Industri-Kontrol ved Kai Høiberg-Nielsen. 1950: 81.
- Ingeniørfirmaet Iørgen Krüger. Frederiksberg. 1971: 105.
- Ingeniørfirmaet Kurt Jacobsen Engineering. Brøndbyvester. 1963: 229.
- Ingeniørfirmaet C. Aa. Jepsen. Gladsaxe. 1968: 216.
- Ingeniørfirmaet Schantz Jørgensen & Lis-sau. Herlev komm. 1961: 137/138. 1964: 189.
- Ingeniørfirmaet Kongsschmidt I/S v/ Torben Kongsted og John Schmidt. Brøndbyernes komm. 1962: 175.
- Ingeniørfirmaet Iørgen Krüger. Frederiksberg. 1954: 206. 1959: 51, 113. 1960: 303. 1961: 7. 1963: 13, 83. 1969: 68.
- Ingeniørfirmaet Larsen & Nathansens Eftf. Rødovre komm. 1964: 212.
- *Ingeniørfirmaet Logik v/ Jøgvann Joensen. Farum. 1968: 52. 1972: 230.
- *Ingeniørfirmaet Logik v/ Jøgvann Joensen. Lyngby-Tårnbæk. 1967: 242. 1972: 231.
- Ingeniørfirma Meinertz. Beder-Malling komm. 1966: 75. 1972: 241.
- *Ingeniørfirma Gorm Niros. Birkerød. 1972: 131, 251.
- *Ingeniør-Firma Gorm Niros. Lyngby-Tårnbæk. 1966: 88. 1972: 129.
- Ingeniørfirma K. Paasch. Middelfart. 1971: 67.
- Ingeniørfirmaet Pres-Vac v/ Paul Lund. Lillerød. 1966: 226.
- Ingeniørfirmaet A. Tjalve. Herlev. 1963: 124.
- Ingeniørfirmaet Jørgen Wessberg. Herlev. 1965: 133.
- Ingeniørfirmaet Jørgen Wulff. 1967: 246.
- Ingeniørforretningen Erik Bjørkholt. Gentofte komm. 1964: 123.

- Ingeniør- & Entreprenørfirma Odense Vest I/S v/ Hansen & Nielsen. Odense. 1971: 55.
- Ingeniør- og Handelsfirma Sven W. Kjær. Korsør. 1971: 8.
- Ingeniør- og handelsfirmaet K. Mols. Tårnby komm. 1962: 206.
- Ingeniør- og Installationsfirma Preben Fossingkjær. Ålborg. 1971: 39.
- Ingeniør- og Maskinforretning ved N. Dinness. Fredericia. 1923: 225.
- Ingeniør- og Maskinforretningen Mjølner v/ G. Foersom og Børge Scheuer. 1936: 4. 1964: 195.
- Ingeniør- og Maskinfirmaet Sven ved Sven E. Hansen. Holbæk. 1949: 203.
- Ing. J. Siim Marcussen. 1941: 124.
- ingen opvask v. Egon Bodilsen. Frederiksberg komm. 1963: 112.
- Ingerline modern design v/ Inger Jensen. Fredernksberg. 1968: 68.
- Ingerslev's, A., Eftf. v. A. Mikkelsen. Fr.-berg. 1963: 177.
- Inglian v/ Inger Sørensen og Lillian Kristensen. Århus. 1965: 209.
- Ing Lis v/ Inge Lise Hansen. Viborg. 1962: 197.
- In-Ja-Ki v/ Børge B. Bardendorf. 1965: 17.
- Inka ved Karin Rud og Inga Hansen. Esbjerg. 1964: 105.
- Inka Plastic, v/ Kai Sjøleen. 1965: 199.
- Inko, Ingeniør- og Handelsfirma, ved Ingeniør C. F. L. Juul. Gentofte. 1945: 60. 1962: 186.
- Innovation v/ Flemming Højfeldt og Karsten Kjær Hansen. Sall. 1972: 67.
- Insby, Carl, Papirhandel. 1947: 118. 1952: 6. 1959: 149. 1961: 7. 1965: 96.
- Insecta forgyldning v/ Roed-Jepesen. 1969: 173.
- Inspiration v/ Sv. A. Petersen. Hillerød. 1966: 183.
- Installationsfirmaet Andersen & Hottenroth. Frederiksberg. 1969: 128.
- Installationsfirmaet Christensen & Korsgaard. Horsens-Hammer komm. 1963: 142.
- Installationsfirmaet Poul Christensen. Frederiksberg Komm. 1943: 73.
- Installationsfirmaet Gejl og Fønnesbæk Brørup komm. 1963: 82.
- *Installationsfirmaet H. & E. Grundsøe. 1960: 211. 1972: 61.
- Installationsfirmaet A. Melgaard v. Installatør A. Melgaard & Hustrus Legat. Nykøbing F. 1962: 262. 1963: 218. 1964: 27/28. 1967: 174. 1972: 49.
- Installationsfirmaet Nielsen og Hansen. 1957: 225.
- Installationsfirmaet Pedersen & Nielsen. 1972: 162.
- Installationsfirmaet Sempa v/ R. Nielsen. 1963: 149.
- Installationsfirmaet Sørensen & Wölk. Åbenrå. 1965: 57.
- Installationsforretningen Centrum ved Arnold Jensen. Asaa. 1960: 256. 1971: 197.
- Installationsforretningen Centrum v/ I. Jensen. Tølløse. 1971: 96.
- Installationsforretning Lyset v/ M. S. Vester. Aarhus. 1950: 56.
- Installationsforretningen Strøm ved Mogens Jørgensen. Store-Heddinge komm. 1950: 132.
- Installationsforretningen Strømmen ved O. Kjederkvist. 1914: 195. 1950: 100.
- Installatør Harald Jensen's efterfølger, I/S, ved fru Clara Jensen og ingeniør Thyge Jensen, Gørlev Bakkendrup komm. 1958: 9, 254.
- Installatør Axel Petersen og Sønner. Rudkøbing Komm. 1946: 123. 1972: 145.
- Installatøren v/ O. Olsson. 1939: 223, 225.
- Institut de Beauté Athena ved Helga Petersen. 1935: 129. 1945: 68. 1950: 180.
- Instituttet for Programmeret Undervisning v/ O. J. Svinth. Ballerup-Måløv komm. 1965: 117, 130/131.
- Instrumentsliber A. Jensens Efterfølger Viborg. 1925: 213.
- Instrutek v/ Erling Nielsen. Horsens. 1969: 122.
- Intaglio ved Vagn Manley Pedersen og Brandi Andersen. Fr.berg. 1963: 129.
- Intana ved fru Vera K. Vinther. Strandvejen, Stege. 1959: 270. 1960: 95.
- Intec-Kemi I/S ved M. & K. M. Andersen. Kolding. 1969: 35.
- Interagent K/S. Herning. 1971: 58.
- Inter-Agent v/ Lita Olsen. Lystrup. 1970: 178.
- Inter-Bri v/ Ole Jensen. Kolding. 1972: 100.
- Inter-cake v/ H. C. Skøtt. Rødovre. 1966: 216.

- Inter-cake v/ H. C. Skøtte. Rødovre. 1966: 220.
- Intercold v/ J. Rysgaard. Århus. 1965: 53. 1970: 141.
- Intercollection v/ Max Burcharth. 1972: 151.
- *Intercollection v/ Max Burcharth. Lyngby-Tårnbæk. 1966: 151. 1972: 123.
- Inter-Conn v/ Ib Nielsson. 1968: 119.
- Intercontact ved Carl Brincker. 1963: 125, 137.
- Intercontinental Trading v/ O. Hartmann Andersen. Gislinge. 1960: 174.
- Interdecoratør v/ Max Burcharth. 1972: 151, 161.
- *Interdecoration v/ Max Burcharth. Lyngby-Tårnbæk. 1966: 151. 1972: 123.
- Inter-Design v. Kås Claesson. 1961: 30.
- Interdisc v/ Frede Pedersen. Århus. 1965: 221.
- Inter Electronic ved H. P. Hansen. Søllerød komm. 1963: 22. 1946: 58/59. 1952: 162. 1954: 214. 1956: 105. 1959: 252.
- Interessentskabet af 1. oktober 1961 v/ Petersen & Madsen. Vordingborg. 1962: 201.
- Interessentskabet af 1/9 1959 v/ G. Christensen, E. Piculell, H. Holm og P. Overby. 1960: 157.
- Interessentskabet af 9. maj 1962 v/ Bent Halbye og Co. Hjørring. 1963: 40, 140.
- Interessentskabet af 29. september 1971 v/ A/S Hjalmar Joensens litografiske etablisement og A/S Kruckow-Waldorff. 1972: 82.
- I/S af 28/7 1972 ved B. E. Nielsen og V. B. Bruhn. Rødovre. 1972: 216.
- Interessentskab: se iverdigt under næste betydende ord.
- Interexport ved Hans Otto Bomberg. 1964: 106.
- Interfilmpress v/ V. Cabrera Martinez. 1969: 186.
- Interfood ved Ove Petersen. Bov komm. 1965: 28.
- Interforel K/S. Herning. 1971: 58.
- *Interform Kollektion v/ F. Kalledsøe. 1967: 242. 1972: 117.
- Intergoods K/S. Herning. 1971: 58.
- Intergraph, foto og repro materiel v/ Bernt Nielsen og Otto Nielsen. 1965: 1.
- Inter-Handel v/ Arne Karlsson. 1968: 85.
- Interieur ved Ejnar Jørgensen og Max Pedersen. 1933: 173. 1971: 14.
- Interiør v/ K. & C. J. Ib. Randers. 1970: 74.
- Interform v/ Børge Sørensen. Risskov. 1972: 44.
- Inter-Import v/ Orla Godtfred Sørensen. Århus. 1962: 168.
- Inter-Kunst v. Ove Larsen. Vejlbjby-Strib komm. 1965: 227.
- Interlining v/ Jørgen Jeberg. Værløse. 1972: 212
- Intermail v. Gösta Schwarck. 1965: 142.
- Intermedico v/ Møller Hansen. St. Magleby. 1967: 219.
- Inter/Mail v/ Gert Lindberg. Gentofte komm. 1963: 234.
- *Intermodal International Container. IIC v/ Birgit Hansen. 1971: 195. 1972: 170.
- Inter-Møbler v/ Theodor F. Jørgensen. Virkelund, Silkeborg. 1967: 248.
- Internæ v/ Erling Thygesen. Frederikshavn. 1967: 269.
- International Art Agency ved Arne Abildhøj. Tårnby komm. 1959: 8.
- International Automat Import v/ Knud Engsig I/S. 1969: 175.
- International Autospedition v/ Holger Hansen. Kolding. 1940: 75.
- Internationalt Bureau. 1889: 252. 1895: 57. 1896: 3. 1912: 6. 1914: 168. 1920: 4. 1921: 9. 1924: 6. 1932: 165. 1936: 259. 1945: 31. 1948: 65. 1963: 161/162.
- *International Camiontransport ved Erik Rasmussen. 1964: 51. 1972: 172.
- International Chemical Company ved Helga Camilla Elmer. Odense. 1935: 139.
- International Container Transport v/ Børge Langhoff. 1967: 124.
- International Forretningstjeneste IBS v/ O. Dilling-Hansen. 1971: 19.
- International gave import v/ Søren Hyldager. Herstederne. 1970: 188.
- International Grill House v/ C. H. Cheung. 1971: 107.
- International Gummifladeservice v/ O. With. 1968: 3.
- International Hydrofoil Developments ved Kurt Nielsen. 1964: 255.
- *International Intermodal Container Service I.I.C.S. v/ Hansen. 1971: 176. 1972: 170.

- International Media Agency (Image) v/ Allan C. Christensen. 1968: 42.
- International Morfat Corporation ved K. O. Rasmussen og H. S. Brøchner. 1949: 24. 1953: 102.
- International Møntvask Etablering v/ O. Pilgren. Bov. 1972: 37.
- International Oyster Shell Co. (International Østersskal Co.) v/ K. G. Lange & Co. Gerlev-Dråby komm. 1967: 259. 1969: 47.
- International Pelsvare Import ved L. P. Lauritzen. 1925: 202. 1962: 153/154.
- International Reklameservice, ved Johan Rasmus Hansen. Sønderborg. 1957: 240.
- International Shipping Journal Agency v/ Allan M. Schultz. Søllerød komm. 1961: 16.
- International Shipping Service v/ J. K. Hempel. 1947: 177. 1948: 59.
- International Simplex v/ H. Nyrop-Larsen. 1971: 139.
- International Spedition Hansa ved A. Poulsen. 1928: 72. 1932: 141. 1955: 73.
- International Spedition- & Transport-Foretning v/ N. A. Nielsen & Søn. 1938: 171. 1957: 166.
- International Tarm Import v/ Walter Jørgensen. 1953: 209.
- International Textilagentur v. Toke Anders Peter Nielsen & Co. 1947: 138. 1955: 236, 263.
- International Trading Center I/S v/ Mumtaz Ali Lalani, Brøndbyerne. 1970: 248.
- Internord Edition v/ Knud Fogt. Mou komm. 1966: 6.
- Interoptica v/ Erik Thomsen. 1962: 90.
- Interpret v/ Gert von Bülow. Gladsaxe. 1972: 126/127.
- Interpublic ved Daisy Bruun. Lyngby-Tårn komm. 1963: 33.
- Interroll v/ Hans Werner. Hørsholm. 1970: 25.
- Inter-Ry v/ H. Ry Andersen. Gladsaxe komm. 1964: 216.
- *Intersean v/ Gunnar Weberg. 1960: 79. 1972: 252.
- Inter Scandinavian Enterprises ved Sten Andersen. Skive. 1969: 162.
- Inters, International Repro Sats v/ O. Krogh Jørgensen. 1972: 42.
- Inter-Scan-Transport Croup ved Jørgen Bech. Gentofte. 1972: 140.
- Interservice ved G. Munkebo. Frederiksberg. 1954: 192.
- Intershop ved Per Olsen. 1964: 78.
- Interskandinavisk Trælastagentur v/ T. A. Lehmann. 1961: 120.
- Intersol v/ A. J. Frederiksen. Århus. 1972: 166.
- Intersport Danmark Odense. 1971: 140/141.
- Intertool Trading v/ Kurt Hansen. 1967: 173/174.
- Intertrade v/ P. Hansen. Ballerup-Måløv. 1971: 185.
- Intervest v/ F. B. Krøll. Søllerød. 1972: 121.
- Intervision v/ W. Nielsen. Frederiksberg. 1967: 38.
- Inter-vox v/ E. Wilsbech. 1948: 199.
- Intex ved J. Abrahamowicz. Gentofte komm. 1961: 243.
- Into-Print ved H. C. Clement. Bov komm. 1962: 199.
- Intra-Auto v/ I. Straus. 1967: 33.
- Intrans-Intern Transport ved Einer Danielsen. 1954: 205.
- Intrimex v/ Poul Johansen. Søllerød komm. 1952: 95.
- Introcid Co. K/S. Sønderborg. 1970: 197.
- Inuk v/ Peter Rosing. Hårup. 1969: 186.
- In Ungt Tøj v/ Simon Olsen. 1970: 75.
- Inveca v/ P. Bærentzen. 1972: 4.
- Inventar Centralen v/ S. J. Pedersen. Århus. 1948: 108.
- Inventar Rix ved Hugo Rix og Gunder Rix. Århus. 1942: 244.
- Inventarmagasinet Forma Inventar v/ V. Christophersen. Ballerup-Måløv. 1968: 63.
- Inventar- og Møbelfabrikken Noblee v. V. Frederiksen. Herlufsholm komm. 1960: 125.
- *Inventar-snedkeriet v/ Børge S. Andreasen. Århus. 1957: 174/175. 1972: 4.
- Inventar-Teknik v/ E. Lindstrøm. Gentofte. 1970: 245.
- Investeringselskabet af 2/1-68, I/S v/ Kaj og Viggo Sørensen. Silkeborg. 1972: 171.
- Investeringselskabet af 27. august 1964 v/ Aage Dahl, Harry Hansen, H. Buch Jensen, L. Lunding, A. K. Overgaard, Egon Pedersen, Aage Petersen, I. Grøndahl Pedersen, Th. Thorstensen. Ølgod komm. 1967: 153.
- Iongh, E. de. 1949: 179. 1950: 79.
- Ipcø agentur v/ Jørgen Næslev. Thyregod komm. 1967: 112.

- Ipsen & Andresen. 1922: 201. 1924: 106. 1946: 131. 1950: 3. 1952: 211. 1962: 190/191.
- Ipsen, Ludvig, & Søn. Vestermarie Komm. 1948: 24. 1970: 249.
- Ipsen, Poul. 1969: 173.
- Ipsens, Karl, eftf. v/ Fanny Nielsen. Olsker. 1951: 14.
- Ips-Holstebro Presenninger v/ I. Andersen. Holstebro. 1972: 107.
- Iranco ved Henry L. W. Jensen. 1956: 192.
- Iranske (Persiske) Tæpper v/ Henry L. W. Jensen. 1960: 279. 1962: 111. 1972: 117.
- Irena Blomster v/ Ingeborg Ravndrup. Århus. 1964: 25.
- Irgens Sport og Legetøj. Lyngby-Tårnbæk. 1971: 33.
- *Irgens Sport og Legetøj I/S. Lyngby-Tårnbæk komm. 1961: 65. 1971: 33.
- Irgens, J., & Co. 1889: 426.
- Iris ved Ludvig Johansen. Frederikshavn. 1937: 234.
- Iris ved Dorph Petersen. Kalundborg. 1936: 177.
- Iris Fabrikerne Dansk Smørforsyning. Chr. Green. 1954: 121.
- Irka v/ J. Irmill. Gentofte. 1965: 16.
- Irmelin v/ Irma Hald Madsen. Vejlbyskov komm. 1969: 22.
- Iron-Art v/ Mogens Jäger. Glostrup. 1971: 89.
- Irona-Huset v/ G. Aagaard. Glostrup. 1964: 81.
- Isaak, Otto, Interessentskabet. 1970: 67.
- Isafjord Canning Co., Ltd., generalagenturet v. Ludvig Rebner. Frederiksberg. 1952: 163.
- Isaksen, J. P., & Co. Frederiksberg. 1954: 44. 1959: 184, 199. 1960: 195. 1965: 8.
- Isaksen, Magnus. Aalborg. 1924: 65. 1928: 116. 1948: 46 (2 Anm.).
- Is- og Konfektureforretningen Aladdin v/ E. Heitmann. Aarhus. 1947: 79.
- Iseljordens bådservice ved Adv. Vilh. Larsen. Nykøbing Sj. komm. 1963: 78.
- Isenkramfirmaet Th. Torntoft I/S. Århus. 1961: 91.
- Isenkram- og Byggecentret v/ H. P. Burkard Jørgensen. Høje-Tåstrup. 1967: 137.
- Isenkrammeren v/ J. C. Holst. Søllerød. 1971: 33.
- *Iseta Vin-Import v/ A. Bang, W. Larsson og K. Schou Sørensen. 1969: 44. 1972: 85.
- Ishøj Auto I/S v/ H. Jensen og P. Olsen. Torslunde-Ishøj komm. 1970: 87.
- Ishøj Maskinsnedkeri v/ Heinrich Thomsen. Torslunde-Ishøj komm. 1962: 137.
- Ishøj Værktøj og Maskinfabrik v/ Aa. Malmros. 1971: 5.
- Ishøys, A. L., efterfølger ved Per Jørgensen. Randers. 1959: 148.
- Isia v/ Sv. Berg og Inge Skovgaard. Høj-Tåstrup. 1971: 80.
- Isis Kunst v/ Ulla Juul. Vallø komm. 1966: 121.
- Iskov, Ove. Odense. 1964: 120.
- Islef, Chr., Handelsfirma. 1968: 155.
- Islev Cementstøberi v/ A. Gluch & Kurt Jakobsen. Herstederne. 1972: 65.
- Islev Motor v/ H. P. Larsen. Rødovre komm. 1961: 52.
- Islev Tryk v/ K. Kristensen. Rødovre komm. 1966: 14.
- Ismejeriet Jyden ved Jensen og Kokholm. Gentofte komm. 1962: 87.
- Ismejeriet St. Kongensgade 77 v/ Johansen & Bach. 1960: 126.
- Iso-Dan v/ F. Dipo. 1946: 165.
- Isoform ved Arne Løfdahl-Hansen og Villy Gustav. 1956: 16. 1957: 40.
- Isoko ved Kaj Madsen. Greve. 1971: 27.
- Isolationsforretningen Hermansen. Aarhus. 1950: 188.
- Isoleringsfirmaet Gero v/ Orla Güntzel og Erik Laasby Rasmussen. Værløse komm. 1965: 43.
- Isoleringsfirmaet Rapido v/ Per Pelo. Kristrup komm. 1969: 33.
- Isoleringsforretningen Køge Bugt v/ G. Christiansen. Ølsemagle komm. 1966: 36.
- *Isolith v/ Nils Kromand. Gladsaxe. 1968: 123. 1972: 70.
- Isoplasticon International v/ K. Uldahl Jepsen I/S. 1971: 244.
- Isoplasticon International, Jylland, ved Erik Hjortshøj. Århus. 1968: 79.
- Isoterm klima- og køleteknik v/ Robert Nielsen. Kolding. 1971: 22/23.
- Isotex Typehus v/ Christian Christiansen. Herlev. 1966: 90.
- Istedgades Modehandel ved Dagny Jørgensen. 1938: 173.
- Istedgades Tæppelager v. Jørn E. Jensen. 1955: 82.

- Istedhus Møbelmagasin ved Vald. A. Nielsen. 1924: 149.
- Italana ved Else Lønberg Møller. Værløse komm. 1963: 71.
- Italdania v/ F. Francati. 1948: 99.
- Italia Sko ved Jakob Christensen. Gentofte komm. 1962: 221.
- Italiensk-Dansk Handelsfirma v/ Hans Haudens (Societa Italo-Danese). Haslev komm. 1965: 43, 87/88.
- Italiensk Maccaronifabrik. Viktor B. Strand. 1952: 98. 1956: 66. 1960: 95. 1962: 148.
- Itas, Ingeniørfirmaer v. E. B. Bendixsen. 1963: 124.
- Itco Handelsfirma, Indehaver E. Ravn. 1945: 71, 154.
- Ivandus ved Ivan Søren Sørensen. Gentofte. 1972: 153.
- Iversen og Børdik. 1956: 78.
- Iversen & Christensen, aut. elektr. Installatører. Odense. 1919: 179. 1936: 36. 1945: 6. 1957: 251. 1968: 153.
- Iversen & Co. Søllerød. 1971: 127.
- Iversen & Co's efft. v/ F. Hyldegaard Nielsen. Horsens. 1970: 241.
- *Iversen & Christensen. Gentofte. 1966: 80. 1972: 206.
- Iversen & Iversen. Aalborg. 1934: 94. 1960: 229. 1963: 25.
- Iversen & Madsen. Maskinværksted. Vordingborg. 1960: 268. 1962: 138, 250/251. 1968: 201.
- Iversen, A. J. 1952: 55.
- Iversen, Bertel. Nakskov. 1935: 109.
- Iversen, Harald, og Søn. Thyborøn-Harboøre. 1972: 169.
- Iversen, J. Spang, Indehaver Chr. Møller. Ulkebøl Komm. 1948: 76.
- Iversen, Johannes. 1923: 84.
- Iversen, John, Handelsfirma. 1964: 185.
- Iversen, Lars, & Søn. Grindsted komm. 1963: 199.
- Iversen, Moth, & Co. Fr.-berg. 1963: 163.
- Iversen, Niels, & Co. Sønderborg. 1944: 206. 1948: 142.
- Iversen, Oluf, og Søn. Brørup komm. 1969: 128.
- Iversen, Oscar. 1946: 98. 1960: 30.
- Iversen, Poul. Ledøje-Smørum komm. 1970: 255.
- Iversen, S., & Søn. Herning. 1941: 32. 1948: 53.
- Iversen Tapet og Farve I/S. Næstved. 1968: 216/217.
- Iversen, Thomas. & Co. Frederiksberg. 1947: 10. 1948: 101. 1952: 171. 1953: 142. 1954: 231. 1962: 34, 249. 1966: 97. 207/208. 1968: 174. 1971: 68.
- Iversen, V., Træløst En Gros. 1941: 19. 40. 1964: 120, 131. 1965: 85.
- Iversens, Einar, efft. v/ Stener Jørgensen. Næstved. 1953: 121.
- Iversens, H. B., Specialfabrik for Arbejdsløjt. Haderslev. 1964: 226.
- Iversens, Mary og Georg, efft. Biscuit og Kagebageri v/ Johannes Schwärter. 1970: 56.
- Iørgensen, I. Odense. 1930: 103.
- J. A. Auto v/ J. Andersen. Hvidovre. 1966: 209.
- J. A. Design v/ Jens Albrechtsen. 1964: 149.
- J. B. Graphic Agencies v/ J. Bech. 1966: 122.
- J. B. S. ved Jens Bjerg Sørensen. Herning. 1959: 267.
- J. E. B. v/ Jens Erik Udsen. 1970: 174.
- *J. E. C. Møbler v/ Jens Eigil Christensen. Søllerød komm. 1962: 226. 1972: 100.
- J G M Trading v/ J. Mygind. Kolding. 1971: 115.
- J J Catering v/ Jørgen Jensen. Hvidovre. 1969: 93.
- J. J. Møbler v/ Jensen & Jørgensen. Hjørring. 1963: 230.
- J H Electronic v/ Carl F. Jensen & Knud H. Hansen. Taulov komm. 1969: 161.
- J K Bygnings Montage v/ John Krarup. Viby J. 1970: 25.
- *J K K specialfabrik for gennemstrømningsvandvarmere og varmevekslere v/ Ebbe Hornbæk Nielsen. Århus. 1971: 103. 1972: 27.
- J K Sport v/ Jørgen Chr. Dyremose. Holstebro. 1970: 227.
- J. L. Møbler v/ Jørgen Linde. Rødovre komm. 1961: 117.
- J. L. Tæpper v/ Jørgen Linde. 1965: 158.
- J. M. Aluminiumfacader I/S v/ T. Jensen og M. V. Marker. Helsingø. 1970: 177/178.
- J N Møbelstel ved Jensen og Nielsen. Balle komm. 1963: 178.
- J N-typehuse v/ Jette Nitzsch. Års. 1971: 81.
- J. O. S Mønthandel v/ Jens Larsen og Ole Pedersen. Rødovre. 1972: 56.

- J. O. C. Marketing, v/ O. Nilsson og E. Christensen, Haderslev. 1972: 127.
- J-Offset v/ Poul Erik og H. J. Jensen. Alborg. 1965: 40.
- J. P. Kolonial v/ Poul Henrik Langkilde Lausen og Co. Kerteminde. 1966: 121.
- J. P. Offset v/ J. Pedersen. 1968: 96.
- J. P. Radio v/ Jens Petersen og Otto Buur Pedersen. Greenå. 1965: 75.
- J. P. Trading Company v. J. Palsbøll & Co. Fr.berg. 1965: 74.
- J P C Scanecontractor v/J. P. Christiansen. Lillerød. 1972: 66.
- J. R. Konfektion ved Josef Rosenberg. 1952: 31.
- J S N Elektronik I/S v/ Christensen, Georg og Møller. Værløse. 1971: 239.
- J. T. Transporten og Nordborg og Omegns Fragtcentral v/ J. Thomsen. Oksbøl. 1968: 140.
- Ju-La design v/ Ulla Justesen og Ella Justesen Sommer. Alborg. 1972: 89.
- J. V. Møbler Bedsted Thy ved Jens Valdemar Christensen. 1964: 187.
- J.-W.-el-teknik v/ Mogens Jørgensen og Flemming Work. 1972: 212.
- Jaatinen & Co. 1913: 176. 1915: 49. 1959: 265.
- *Jabi Auto ved Arne Østbygaard. 1969: 91. 1972: 122.
- Jackie v/ Kirsten Thorsted. Ringsted. 1969: 160.
- Jaco Kontor-Service v/ Erling P. Jacobsen. Aabyhøj, Aaby Komm. 1945: 101. 1946: 211. 1947: 130.
- *Jacob Sko v/ Jacob Christensen & Søn. Brønderslev. 1962: 133. 1972: 247.
- *Jacob Sko I/S v/ Jacob Christensen & Johannes Jacob Christensen. Brønderslev. 1970: 198. 1971: 231/232. 1972: 247.
- Jacob Sko, K/S. Brønderslev. 1972: 247.
- Jakobsen & Boye. Odense. 1965: 93, 170.
- Jakobsen & Brogaard. 1948: 114.
- Jakobsen & Jakobsen. Herning. 1966: 185.
- *Jacobsen og Løndorff. Taarnby Komm. 1946: 62. 1950: 218. 1972: 153.
- Jacobsen & Nielsen. Esbjerg. 1963: 177/178.
- Jakobsen & Søns Bageri. 1935: 282.
- Jacobsen og Sørensen. Murermestre. Gladsaxe. 1965: 171.
- Jacobsen & Thams, tømmerforretning. Hjordkær komm. 1962: 77.
- Jacobsen & Thomasens eftf. v/ Louis Nielsen. Aarhus. 1952: 30.
- Jacobsen, A. 1937: 92. 1945: 29. 1950: 103. 1954: 33. 1967: 217.
- Jakobsen, A., & Søn. Tømmermestre. Grejs-Sindbjerg komm. 1964: 247.
- Jacobsen, A. Fogh. 1928: 149.
- Jacobsen, A. Rose. 1969: 149/150.
- Jakobsen, Anker, Århus. 1960: 121.
- Jacobsen, Axel. Odense. 1952: 8. 1953: 100.
- Jakobsen, Badstue, & Søn. 1935: 255. 1963: 204.
- Jakobsen, C. P. 1946: 96. 1949: 22.
- *Jacobsen, Chr. 1947: 119. 1954: 15. 1972: 35.
- Jacobsen, Chr., International Automobiltransport. Sønderborg. 1959: 13.
- Jacobsen, Chr., & Co. Hørsholm. 1970: 138. 1972: 31.
- Jacobsen, Chr., jun. Sønderborg. 1953: 256.
- Jakobsen, E. og H. 1947: 160. 1969: 109.
- Jacobsen, Ernst, I/S. Nakskov. 1968: 76. 1970: 217.
- Jacobsen, F. S. Gentofte. 1951: 169.
- Jacobsen, Floris, & Co. 1905: 4. 1908: 3. 1917: 14, 57, 94. 1924: 106, 127, 219, 244. 1929: 67. 1935: 210.
- Jakobsen, Gotfred. Gentofte komm. 1919: 14, 45. 1936: 83. 1953: 61.
- Jacobsen, H. C., & Co. 1925: 86. 1928: 146. 1934: 134. 1935: 4. 1941: 163. 1963: 213. 1969: 215, 222.
- Jakobsen, H. J., & Søn. Jelling komm 1964: 70.
- Jacobsen, Hans, & Co. 1962: 249.
- Jacobsen, Heidemann & Co. 1969: 73. 1971: 18, 222.
- Jacobsen, Helge, & Co. 1928: 70. 1931: 251. 1934: 228. 1941: 40. 1949: 199
- Jacobsen, J. Aarhus. 1946: 210, jfr. 1944: 71.
- Jacobsen, J., & Sønner. Assens. 1929: 49. 1934: 293. 1935: 164.
- Jakobsen, J. G. 1946: 151. 1962: 179. 1966: 105.
- Jacobsen, J. M., og Søn. Slagelse. 1962: 91.
- Jacobsen, J. P. Hjørring 1934: 266.
- Jacobsen, Jørgen Christian. 1908: 114. 1910: 126.
- Jacobsen, Jan, Trading. 1971: 216.
- Jacobsen, Kasper. Skive. 1924: 117. 1966: 150.

- Jacobsen, Marius. 1939: 222. 1952: 159.
1958: 253. 1960: 145/146. 1965: 132.
1972: 161.
- Jacobsen, Michael M. 1951: 239.
- Jacobsen, Niels. Odense 1968: 96.
- Jacobsen, Niels og Poul. Vordingborg.
1956: 48.
- Jacobsen, O., & E. Karlskov. 1967: 162.
- Jacobsen, Oluf, & Søn. 1964: 21. 1970:
79.
- Jacobsen, Otto. Fr-berg. 1963: 151/152.
1965: 155.
- Jakobsen, Otto. Hjørring. 1924: 257.
1929: 73.
- Jacobsen, Otto, & Søn. Esbjerg. 1962:
220. 1963: 215.
- Jacobsen, Per Frilund. Helsinge-Valby
komm. 1967: 234.
- Jacobsen, Sven, I/S, konfektionsfabrik.
Næstved. 1955: 156.
- Jacobsen, V. P. 1937: 132. 1954: 54.
- Jacobsen, Vagn, & Bent Lundahl. Rød-
ovre. 1967: 183.
- Jacobsens, Aage, skræderforretning. Jets-
mark komm. 1951: 67.
- Jacobsen's, A., Lædervarefabrik. 1945:
155.
- Jacobsens, U., Efterfølgere, fh. 1937: 195
- Jacobsens, Chr., Eftf. 1930: 64. 1936:
192. 1940: 95. 1942: 66, 122.
- Jacobsens, Chr., Efterfølger Niels Hem-
mingsens Gade 12 C. 1972: 35.
- Jacobsens, Erick, Vw. Nachf. Flensburg
mit Zweigniederlassung in Sonderburg.
1921: 156.
- Jacobsens, Erik P., efterf. v/ H. P. As-
mussen & F. A. Carstens. Åbenrå.
1964: 40.
- Jacobsens, Helge Mekaniske Værksted.
1947: 160.
- Jacobsens Isolering. Århus. 1963: 63, 142.
- Jacobsens, Jul., Eftf. v/ L. Munch Ve-
sterby. Ålborg. 1971: 165.
- Jacobsens, Lilly, Æskefabrik og Bogbin-
deri. 1937: 92.
- Jacobsen's, O. J., eftf. v/ L. Jacobsen &
J. Hansen. Ballerup-Måløv. 1966: 130.
1972: 117.
- Jacobsens, O. K., Eftf. v. Oskar Elling.
Frederiksberg komm. 1964: 37.
- Jakobsens, S. E., Wineproduce. Horsens.
1972: 32.
- Jacobsens, Simon, røgeri. Nyborg. 1958:
103.
- *Jacobsens Udstyrsforretning - De unges
Udstyr - v/ Gunnar Jacobsen. Holste-
bro. 1946: 143 jfr. 19. 1972: 218.
- Jakobsens Varehus. 1958: 235.
- *Jakobsens Wineproduce. Horsens. 1971:
74. 1972: 32.
- Jacobsgaards, Jens, Eftf. v/ Jørgen G.
Pedersen. Sommersted Komm. 1946: 53.
- Jacoll ved A. Barratt. 1935: 211. 1936:
147.
- Jacqueline ved Bente Bindseil. Herning.
1962: 59/60.
- Jacqueline ved Bente Bindseil. Viborg.
1963: 2.
- Jacqueline ved Hanne Olesen. Skander-
borg. 1963: 30/31.
- Jacqueline Model v/ Emil Abrahamson.
Filskov komm. 1964: 247.
- Jaeger, C., Optik. 1959: 225. 1971: 35.
- Jafto, I/S ved Marie Teresa Hoff, Anne
Elisabeth Gjedde Christensen og Jytte
Edeling Sørensen. Herning. 1972: 52.
- Jagd og Malling ved O. Jagd og E. Mal-
ling. Skælskør. 1943: 240, jfr. 76, 99.
1966: 117.
- Jagros v/ J. Augustesen. Erritsø komm.
1965: 179.
- Jagros v/ J. Augustesen. Odense. 1966:
120.
- Jagt- og Fiskerimagasinet v/ K. Ben-
dixen. Århus. 1970: 29.
- Jagt og Fiskerimagasinet v/ Lyhne Niel-
sen. Skive. 1964: 114. 1968: 116.
- Jagt- og Fiskerimagasinet v/ Lyhne Niel-
sen. Filial i Nykøbing Mors. 1968: 116.
- Jagt- & Fiskerimagasinet v/ Svend Niel-
sen. Aalborg. 1951: 93. 1957: 191/192,
254.
- Jagt- og Fiskerimagasinet ved Ludvig
Svendsen. 1938: 231. 1952: 83. 1953:
129. 1959: 134.
- Jagt & Fiskerimagasinet v/ Carl Eriksen.
Hjørring. 1954: 231.
- Jagt- & Sportshuset, Randers, v/ Knud
Helge Nielsen. 1967: 187.
- Jagtvejens Farve- & Materialhandel ved
G. Pryn & Co. 1946: 117. 1965: 214.
- Jagtvejens, I/S, Maskinsnedkeri v/ Gam-
melgaard Pedersen og Drejer. 1963:
111.
- Jagtvejens Messe v/ Aage Jørgensen.
1962: 238.
- *Jahn, C., I/S. Frederiksberg komm. 1963:
74. 1968: 203. 1971: 25, 122. 1972:
33.

- Jakalin Kaffe v/ Niels Qvitzau. Søllerød. 1967: 39.
- Jakobsen: se under Jacobsen.
- Jakta Konfektion ved P. Buch Jakobsen & Co. Herning. 1964: 213.
- Jala v/ Kurt Jacobsen. Randers. 1970: 74.
- Jamo Selskabsfoto v/ Arne K. Jacobsen. 1963: 107.
- Jan E. Lædervarer - Legetøj I/S v/ Jan Lauritsen og Erling Mathiesen. Odense. 1971: 157, 212.
- Janby Agency v/ Carl Janby. Århus. 1971: 77.
- Janco, Kjoler en gros, ved Preben Melby. 1958: 124.
- Jancovius' Eftf. v/ K. Andersen & E. Kühn. 1966: 129. 1968: 120.
- Janderup Brugsforening. Janderup-Bil-lum komm. 1961: 6.
- *Jane v. Hilmar FINDERUP. 1961: 187. 1972: 223.
- Jane + Finn ved J. Wiberg og Finn Lohmann. 1971: 231.
- Jani Cosmetics ved A-M. Beyer. Sølle-rød. 1971: 70, 111.
- Jani Kjoler v/ Alice Ruff. Rødovre. 1970: 229.
- Janika v/ Kaj Marius Nielsen. Fåborg. 1969: 238. 1970: 87, 140.
- Janniche, Axel, & Co.s Eftf. v/ Bent Erik Andersen. 1968: 228.
- Janotex v/ Preben Hygom. Textil en gros. 1951: 277.
- Jans' Boghandel. Frederiksberg. 1941: 169.
- Jans, Ove L. 1936: 7, 27.
- Jansen & Co. 1889: 86. 1901: 97. 1902: 147. 1919: 288. 1954: 100, 139, 181.
- Jansen, Ebbe, & Søn. Haderslev. 1954: 37.
- Jansen, Joh., & Co.s Efterfølger. 1913: 153. 1935: 129. 1953: 188. 1958: 28. 1967: 125.
- Jansen, Martin. 1947: 108, 182. 1961: 169.
- Jansen, Th. Kolding. 1899: 18.
- Jensen's, Anni, Forlag. 1971: 188.
- Jansson, E. 1941: 64.
- Jantzen, J. K., Ø.-V. Assels Komm. 1945: 64. 1946: 85.
- Jamal Middle East Trading. 1972: 44.
- Japadan v/ Kai E. Ørndal. Brøndbyerne. 1970: 185.
- *Japan-Kina-Importen v/ W. Ahrens. Ti-køb komm. 1961: 32. 1972: 120.
- *Japan-Magasinet v/ Esther Andersen. Odense. 1964: 84. 1972: 226.
- Japan-Magasinet v/ John Jakobsen. Oden-se. 1972: 226.
- Japanica v/ Ragnhild Nielsen. Gladsaxe. 1969: 108.
- *Japo ved Jan & Poul Duckert. Gladsaxe komm. 1951: 154. 1960: 5. 1972: 6.
- Jappe, Ivar. 1955: 160. 1966: 144.
- Jappes, L. P., Efterflg. Nykjøbing F. 1897: 93. 1907: 247. 1911: 78. 1921: 21. 1922: 34. 1928: 177. 1929: 13, 72. 1930: 79.
- Jara Glas I/S v/ I. og A. Kern Rasmussen. 1969: 135.
- Jargar Strings ved Jarl Hansen og Gar-field Mortensen. Frederiksberg komm. 1960: 11. 1971: 219.
- Jarl & Blom. 1938: 174. 1939: 75. 1941: 189.
- Jarters Antikvariat, Efterfølgere v/ Bjar-ne Zukunft og Nina Edel Hansen. 1970: 45.
- *Jarley v/ Knud Henry Trangbæk. Holme-Tranbjerg komm. 1953: 20. 1972: 190.
- Jarlhøj, Svend. 1937: 94.
- Jarlsgaards Planteskole. Oure-Vejstrup komm. 1958: 106, 236.
- Jarly, H., og Søn. Viborg. 1958: 122.
- Jarmers Bogtrykkeri ved Jarmer og Han-sen. 1917: 172. 1919: 172. 1930: 63. 1939: 47. 1958: 213. 1959: 268.
- Jarmon, Christian, & Sønner. 1918: 262. 1940: 26. 1950: 48.
- Jarnings Konditori. 1949: 5.
- Jarvad, Inga og Martin, Export Averte-ring Agentur. EAA. 1970: 174.
- Jasa Trævarefabrik v/ Jens A. Andersen. Nørre Djurs. 1972: 43.
- Jason ved Ingeborg Emilie Hansen. Aar-hus. 1939: 62.
- Jason ved Juhl, Hansen og Juhl. 1928: 48, 215. 1930: 268. 1967: 76, 253. 1970: 79, 105. 1971: 37, 216.
- Jason v. Julius Juhl. Aalborg. 1938: 262.
- Jason v/ Julius Juhl. Odense. 1938: 289. 1970: 202. 1971: 39.
- Jaspersen, M. P. 1950: 216.
- Jastra v/ Jens P. Sørensen. Aarhus. 1949: 14.
- *Jauerfood v/ Gunnar Jauer. 1969: 19, 173. 1972: 191.
- Java-Boden v/ J. P. Bank-Pedersen. Ny-kjøbing F. 1971: 60.
- Java-Boden ved Inge Wichmann Olsen. Nakskov. 1951: 124. 1965: 205/206.

- Java-Brønderierne. Frode Hansen. 1938: 47. 1962: 107.
- Javaco v/ I. Blaust. 1947: 8.
- Java Colombia v/ J. V. Schlütter & Søn. 1955: 5. 1957: 232.
- Javalin-Kaffe v. Holger Aakjær. Frederiksberg komm. 1964: 132.
- Javanette v. Lis Harder. Nykøbing F. 1962: 238. 1963: 120.
- Javi v/ E. Nielsen. 1966: 24.
- Javika v/ H. Koopmans. Aarhus. 1946: 67.
- Javo-Export v/ - J. Voss. Allesø - Næsbyhovedbroby komm. 1962: 189.
- Jean de France Optik. v/ J. Christiansen. 1968: 85.
- Jeanette v. A. Rohde. 1948: 95.
- Jeba color v/ Jens Basse. Århus. 1967: 39.
- Jebjerg Brugsforening. Værum-Ørum komm. 1967: 3/4.
- Jebjerg Forbrugsforening. 1897: 151. 1899: 48. 1901: 13. 1910: 245. 1914: 53. 1922: 110. 1924: 117. 1933: 14. 1937: 235. 1940: 234. 1945: 162. 1959: 11. 1971: 256.
- Jebjerg Grovvarforening. Jebjerg-Lyby komm. 1961: 211. 1962: 56, 182.
- Jebjerg Lyby Pastorats Spare- og Laanekasse. Jebjerg. 1889: 197. 1891: 103. 1895: 113. 1913: 166. 1916: 231. 1918: 150. 1927: 143. 1937: 146. 1946: 139/140. 1947: 76. 1959: 40. 1967: 224. 1971: 243.
- Jebo Viktualie v/ J. Nielsen og G. Backer. 1969: 235.
- Jebsen & Co. Aabenraa. 1946: 214. 1948: 91. 1957: 76, 200. 1964: 109.
- Jeco ved Helge Jensen. Odense. 1947: 67.
- Jedo Konfektion v/ Th. Johansen. Nederjerstal, Bevtoft komm. 1967: 86.
- Je-Fa ved Kristian Fr. Jensen. Nykøbing F. 1956: 10.
- Je-ha-ni Møbler v/ I. Bylling Jensen, Jørn Hansen og Erik Nissen. Linå komm. 1965: 95.
- Jeka Byggeforretning v/ Jens Christensen. Øvsted-Tånnings komm. 1969: 11.
- Jeka - Stormarked v/ J. Vindeløv Jensen. Odense. 1966: 134.
- Jeku ved Jesper Kerrn-Jespersen. Frederiksberg. 1972: 217.
- Jekutex v/ K. Knudsen. Åskov komm. 1971: 97.
- Jela Kjøler ved Mølgaard og Jørgensen. Hvidovre komm. 1964: 29.
- Jelo Værktøj v/ J. Gullak Larsen. 1972: 17.
- Jelco v/ K. og J. Jelsted. Gladsaxe. 1963: 219. 1966: 70.
- Jelco v/ K. og J. Jelsted. Slagslunde-Garløse komm. 1963: 226. 1966: 65.
- Jelling Handelsgartneri ved Godfred Pedersen. 1958: 67.
- Jelling og Omegns Brugsforening. 1960: 148/149. 1965: 169.
- Jelling Sparekasse. 1963: 205/206. 1964: 61, 199. 1965: 112/113. 1966: 147, 214. 1967: 190/191. 1969: 27. 1971: 190. 1972: 171.
- *Jelling Trælsthhandel, cementstøberi og Maskinsnedkeri v/ Brdr. Hansen. 1971: 132. 1972: 181.
- Jellingbo Seleindustri ved Th. Bork. Nr. Snede. 1945: 9.
- Jels landbohjem. Jels komm. 1954: 139.
- Jelstrup-Lyngby Spare-Laanekasse. 1939: 34/35. 1943: 36, 146. 1945: 127. 1948: 174. 1949: 14. 1958: 189. 1961: 216. 1963: 132. 1966: 216. 1968: 177. 1970: 148. 1971: 33, 134.
- *Je-Ma v/ Jens Kristian Pedersen. Sahl-Gullev komm. 1966: 195. 1972: 153.
- Jemax v/ Max Standager. 1956: 237.
- Jemo ved Jensen og Mortensen. Frederikshavn. 1948: 107/108.
- Jemo bogtrykkeri ved Tony Mårtensen og John Jensen. Lyngby-Tårnbæk. 1969: 102.
- Jenco v/ J. Pristed. Galtens. 1972: 173.
- Jene Trikotage v/ I. E. Graversen. Århus. 1965: 19.
- Jeni v/ E. Nielsen & I. Jeppesen. Aarhus. 1953: 178.
- Jeni. Værktøjs- og Metalvarefabrik ved Sv. Jensen og N. Nielsen. Taarnby komm. 1955: 60.
- Jenkins. John V. Frederiksberg. 1946: 79. 1968: 191/192. 1970: 185.
- *Jenni Gaskomfur v/ P. A. Holm. V. Aaby. 1954: 245. 248. 1955: 157. 1972: 115.
- Jennum og Omegns Brugsforening. Skibet komm. 1967: 10.
- Jenny Sko, I/S v/ Jenny Voldstedlund & Kirsten Lonning. Brande. 1971: 31.
- Jensen og Andersen. Varde. 1971: 14.
- Jensen og Bak. I.S. Ålborg. 1972: 142.
- Jensen & Bjerg. Herning. 1952: 123.
- Jensen & Bjerregaard. Herstederne. 1970: 59, 60.

- Jensen & Bregnhøj. Brønderslev. 1946: 192.
- Jensen og Christensens Møbelsnedkeri. 1920: 202. 1950: 43. 1953: 37.
- Jensen & Dencker. 1925: 179. 1926: 151. 1968: 1.
- Jensen & Ditlevsen. Odense. 1954: 243. 1965: 177.
- Jensen og Eghave. Roskilde. 1969: 7.
- Jensen & Elikofer. Aarhus. 1953: 7.
- Jensen & Hansen. Aalborg. 1933: 113. 1949: 13. 1970: 38.
- Jensen & Hansen. Middelfart. 1970: 169.
- Jensen & Hansen-Møller. Vordingborg. 1956: 219, 263.
- Jensen og Henriksens iskiosk. 1961: 75.
- Jensen & Holm, Varde. 1965: 166.
- Jensen & Høfler. Horsens. 1943: 39, 127. 1944: 19.
- Jensen og Jacobsen. Autoservice. 1957: 238.
- *Jensen & Jensen I/S. St. Magleby. 1972: 107, 199.
- Jensen & Jeppesen. Esbjerg. 1971: 255.
- Jensen og Justesen. Viborg. 1947: 76. 1969: 34.
- Jensen og Jørgensen. 1947: 116.
- Jensen og Qvist Jørgensen. Tørring. 1926: 105.
- Jensen & Knudsen. 1966: 200.
- Jensen & Knudsen. Kolding. 1922: 19.
- Jensen & Knudsens Bogtrykkeri. Hvidovre. 1969: 156.
- Jensen & Kring. Svendborg. 1955: 200. 1957: 91.
- Jensen og Købke. Gentofte. 1967: 20.
- Jensen og Langebek-Petersens kemisk tekniske fabriker. Tårnby. 1964: 230. 1965: 97.
- Jensen & Laursen. Silkeborg. 1970: 1/2.
- Jensen og Lykkegaard. Odense. 1952: 261. 1958: 50. 1963: 53.
- Jensen og Madsen. Esbjerg. 1965: 75.
- Jensen og Mølbæk. 1970: 18.
- Jensen og Mørup. Faaborg. 1948: 206. 1949: 116/117. 1965: 231.
- Jensen og Nielsen. 1944: 191. 1960: 289.
- Jensen & Nielsen. Guldager komm. 1965: 120.
- Jensen & Wedel Nielsen, Langenæs Radio & TV Service. Århus. 1969: 199.
- Jensen & Nordstrøm. Brønderslev. 1966: 13.
- *Jensen & Olsen. Holbæk. 1917: 444. 1918: 23. 1950: 109. 1951: 12. 1972: 163.
- Jensen og Olsen, Låse- og Metalvarefabrik. Tårnby. 1964: 185. 1969: 239.
- Jensen & Dam Olsen. Lyngby-Tårnbæk. 1968: 216.
- Jensen & Pedersen. Åbenrå. 1968: 140.
- *Jensen og Pedersen. Hvidovre Komm. 1947: 58, 59. 1972: 111.
- Jensen og Pedersens Metalarmaturer. Hvidovre. 1969: 178.
- Jensen og Pelles Bagerforretning. Klemsker. 1930: 16.
- Jensen og Petersen. Vejen komm. 1953: 56.
- Jensen & Petterson. 1961: 62.
- Jensen og Qvist I/S. Århus. 1967: 141.
- Jensen & Rasmussen's Møbelsnedkeri. Korup komm. 1962: 55, 122/123.
- Jensen & Rasnow. Horsens. 1951: 83.
- Jensen & Reinhold. Glostrup Komm. 1945: 111.
- *Jensen & Revsgaard, Agentur, import & export. 1972: 110, 117.
- Jensen og Rosengaard. Nakskov. 1929: 13. 1949: 13. 1950: 89. 1954: 88. 1958: 214/215. 1959: 177/178. 1965: 210. 1967: 141.
- Jensen & Sehestedt. Bjolderup komm. 1950: 173.
- Jensen & Stampes eftf. Hammerum. 1970: 9.
- Jensen & Staun. 1937: 223. 1957: 62.
- Jensen & Svendsen. Gladsaxe. 1964: 190.
- Jensen og Søgaard. Aarhus. 1945: 76.
- Jensen & Sørensen. Aalborg. 1913: 134. 1923: 218.
- Jensen og Sørensen. Thurø komm. 1966: 28.
- Jensen & Thomsen. Grejs-Sindbjerg komm. 1965: 95.
- Jensen & Thomsens Orgelbyggeri. Hillerød. 1969: 167.
- Jensen & Wind. Haderslev. 1922: 40. 1949: 18. 1950: 226. 1952: 217.
- Jensen, A., og S. Nielsen, murermester- og entreprenørforretning. Rødovre komm. 1963: 43, 50.
- Jensen, A., og søn. Glostrup komm. 1956: 151.
- Jensen, A. B. 1933: 27.
- Jensen, The A. C. Fuglsang, Company. 1929: 6. 1930: 269. 1931: 26.

- Jensen, A. Chr., og sønner I/S. Skive. 1957: 223. 1972: 24.
- Jensen, A. F., & P. Nielsen Autoværksted. I/S. Frederiksberg. 1960: 42.
- Jensen, A. H., og Co., Bogbinderi. 1945: 108. 1948: 2. 1955: 194.
- Jensen, A. L., & Søn. Esbjerg. 1937: 166. 1959: 244.
- Jensen, A. Lillorp og Søn. Skive. 1950: 34, 152.
- Jensen, A. Th., I/S. Odense. 1964: 77.
- Jensen A. Wang. 1942: 191.
- *Jensen, Aage, & Søn. Helsingør. 1950: 66. 1970: 190. 1972: 18.
- Jensen, Aage, Maskinsnedkeri I/S. Slagelse. 1970: 25.
- Jensen, Absalon Thorvald. Vejle. 1916: 310. 1919: 191.
- Jensen, Adolph. Aarhus. 1934: 45.
- Jensen, Aksel, & Søn, Frederikshavn. 1964: 127.
- Jensen, Alfred, & Co. Esbjerg. 1962: 156. 1969: 107.
- Jensen, Alfred, & Co. Sorø. 1913: 99. 1915: 167.
- Jensen, Alfred, & Søn. Aarhus. 1950: 13. 1970: 160.
- Jensen, Alice. Aarhus. 1940: 189. 1952: 101, 119.
- Jensen, Anders. Odense. 1960: 59.
- Jensen, Anders. Linierer. 1951: 192.
- Jensen, Andreas, & Høimark. 1914: 69. 1921: 11. 1923: 137. 1937: 134. 1940: 43. 1945: 58. 1959: 222. 1960: 16. 1961: 111.
- *Jensen, Andreas, og Sønner. Skagen. 1927: 176. 1931: 168/169. 1932: 243. 1935: 223. 1972: 151.
- Jensen, Andreas E. Horsens. 1966: 177.
- Jensen, Anker. Esbjerg. 1934: 220.
- Jensen, Anton. Aalborg. 1942: 132, jfr. 220, 242. 1944: 41.
- Jensen, Anton og Jørgen Christensen. Nørresundby. 1959: 136. 1965: 219.
- *Jensen, Anton, M. 1923: 187. 1955: 111, 132. 1970: 230. 1972: 181.
- Jensen, Arne, I/S. Billund. 1971: 30.
- Jensen, Asger. 1938: 173. 1952: 124. 1958: 17. 1963: 155. 1965: 219. 1966: 95.
- Jensen, Aug. & Co., Stenhuggeri og Monumentetablissement. Nørresundby. 1919: 242. 1930: 81. 1939: 253. 1960: 191.
- Jensen, Axel I., & Søn. Randers komm. 1963: 234.
- Jensen, Axel N., Præstø, v/ Axel N. Jensen & Søn. 1952: 12. 1959: 255.
- Jensen, B. & P. Søllerød komm. 1958: 54.
- Jensen, B. E., & Co. 1947: 113. 1962: 14.
- Jensen, B. Lund. Nykøbing S. 1967: 120.
- Jensen, Bertel, (fh. Jørgen Jensens Eftf.) 1940: 225. 1941: 41. 1946: 151, 204. 1950: 103.
- Jensen Biler. 1960: 79. 1967: 269.
- *Jensen, Bohn, & Co. Hillerød. 1946: 135. 1950: 109. 1972: 120.
- Jensen, I/S Buurgaard, & Co. Havdrup-Solrød komm. 1962: 241.
- *Jensen, Buus, & Co. Ålborg. 1960: 301. 1972: 35.
- Jensen, Børge, Industriel Lakering. Brøndbyernes komm. 1961: 210.
- Jensen, Børge, & Co. Hvalsø. 1971: 220.
- Jensen, Børge, & Sønner, I/S. Horsens 1965: 99.
- Jensen, C. Kolding. 1898: 31, 189.
- Jensen, C. F. 1920: 224. 1961: 141.
- Jensen, C. P. 1918: 117, 186. 1926: 189, 216. 1929: 107. 1937: 93. 1959: 6.
- Jensen, C. S. Viborg. 1889: 11. 1910: 19. 1929: 170.
- Jensen, C. Tveen. 1953: 118.
- Jensen, C. V., & Søn. Sorø. 1947: 31.
- Jensen, Carl. Esbjerg. 1925: 123. 1935: 228.
- Jensen, Carl. Hjørring. 1936: 249. 1950: 133. 1951: 111.
- Jensen, Carl. Næstved. 1930: 42, 205. 1952: 143, 166. 1955: 182. 1969: 95.
- Jensen, Carl, & Søn, Maskinsnedkeri. Gentofte. 1967: 261.
- Jensen, Carl C., & Søn. Kolding. 1949: 36.
- Jensen, Carl M., & Søn. Slagelse. 1949: 133. 1971: 89.
- Jensen, Carl N. 1937: 110. 1950: 79.
- Jensen, Ch. Kastrop, & Arby Larsen. 1963: 157.
- Jensen, Chr. Aalborg. 1929: 52, 53. 1953: 252. 1956: 211. 1962: 44, 58.
- Jensen, Chr., I/S. Otterup. 1971: 223.
- Jensen, Chr., & Søn. Dønnevælde pr. Græsted. 1956: 189.
- Jensen, Chr., & Søn. Mølholm. 1925: 276. 1933: 99.
- Jensen, Chr. & Søn. Odense. 1959: 14.

- Jensen, Chr., og Søn. Viborg. 1955: 17. 1966: 81/82.
- Jensen, Chr., & sønner. Haslev. 1968: 118.
- Jensen, Chr. Gerner, chem. Fabrik. 1950: 64.
- Jensen, Chr. M., Grenaa. 1921: 150 (2 Anm.). 1924: 18. 1925: 43.
- Jensen, Chr., Manufaktur og Konfektion, Toftlund. 1934: 26 jfr. 174.
- Jensen, Chr. V. 1933: 245/246. 1939: 204.
- Jensen, Christen. Ringsted. 1893: 58.
- Jensen, Christian. Asnæs komm. 1949: 81.
- Jensen, Christian. Farum. 1905: 8.
- Jensen, Christian, & Sønnen. Nordborg. 1936: 74. 1943: 250.
- Jensen, Conrad, & Søn. Varde. 1909: 50 (2 Anm.). 1957: 266. 1960: 287.
- Jensen, Daniel, & Co. Frederikshavn. 1959: 11. 1964: 111.
- Jensen, David. 1937: 4, 42. 1945: 70. 1960: 98.
- Jensen, E. & O. Holmer, I/S. 1968: 201.
- Jensen, E., og K. Slumstrup. Herning. 1964: 213.
- Jensen, E., & Søn. 1896: 128. 1916: 328. 1930: 220. 1947: 8. 1961: 228.
- Jensen, E. J. 1948: 182.
- Jensen, E. Hegnet. 1952: 58.
- Jensen, E. Mark, & Søn. Lyngby-Tårnbæk komm. 1962: 3. 1971: 146.
- Jensen, Edv., & Christiansen. Aalborg. 1940: 53. 1961: 75.
- Jensen, Edvard, International Transport- og Spedition. Bov. 1969: 154.
- Jensen, Edvard, International Transport og Spedition. Herning. 1969: 154.
- Jensen, Edvard, International Transport og Spedition. Silkeborg. 1969: 153.
- Jensen, Edvard, International Transport og Spedition. Viborg. 1969: 152.
- Jensen, Edvin. Lyngby-Tårnbæk komm. 1962: 62.
- Jensen, Einar, og Søn. 1958: 64. 1961: 77. 1963: 10.
- *Jensen, Ejnar J. Nykøbing F. 1965: 186. 1972: 186.
- Jensen, Ejner, og Søn. Klovborg-Tyrsting komm. 1959: 138/139.
- Jensen, Ejnar, og Søn I/S. Rønne. 1961: 196.
- Jensen, Engelbrecht, & Møller. Svendborg. 1968: 99.
- Jensen, Erh. & Søn. Lyngby-Tårnbæk. 1969: 3.
- Jensen, Erik, Handels- og Ingeniørfirma. Århus. 1971: 7.
- Jensen, Erling og Jørgen. Stenlille komm. 1970: 94.
- Jensen, Erik Hovgaard. Århus. 1966: 187.
- Jensen, Ernst. Ålborg. 1972: 64.
- Jensen, F., og B. Nielsen. Slagelse. 1945: 36. 1965: 151. 1969: 8, 110.
- Jensen, F. C., & Søns Dampvaskeri. Vejle. 1941: 78.
- Jensen, F. W. 1935: 207.
- Jensen-Foto, H. Wilmer. 1972: 212.
- Jensen, Fr. 1918: 189. 1920: 164. 1923: 32. 1935: 5. 1936: 143. 1938: 119. 1963: 133. 1965: 178. 1966: 160.
- Jensen, Fr., & Co. Esbjerg. 1966: 86.
- Jensen, Frantz, & Søn's Eftf.s v/ Adolph Jensen. Aarhus. 1944: 71.
- Jensen, Frode. 1940: 223. 1952: 42. 1953: 214. 1957: 218.
- Jensen, Frode, & Søn. Brønderslev. 1964: 30.
- Jensen, Georg Vilhelm. Aalborg. 1929: 115.
- Jensen, Gert, & Co., I/S. 1967: 210.
- Jensen, Gorm, & Søn. Maribo. 1966: 133. 1969: 59, 117.
- Jensen, Grønkjær, & Co., murerestre. Næstved. 1971: 246.
- Jensen, Gustav. 1969: 37.
- Jensen, Gustav, Sakskøbing. 1972: 12.
- Jensen, Gustav, Frederiksberg Sennepsfabrik. 1967: 199.
- Jensen, Gustav, & Jens Sørensen. Ringsted. 1958: 54.
- *Jensen, H. A., & Jørgensens eftf. 1965: 47. 1966: 147. 1972: 130.
- Jensen, H. og J., Vegger, Skivum—Giver komm. 1958: 224.
- Jensen, H. Anker. 1939: 139. 1940: 179. 1961: 123. 1963: 85.
- Jensen, H. J. Aakirkeby. 1944: 39. 1955: 107.
- Jensen, H. Normann. Gentofte komm. 1963: 71. 1967: 151.
- Jensen, H. P. 1938: 230. 1946: 150. 1954: 10.
- Jensen, H. P., og Søns Eftf. ved N. Aa. Jensen. Svendborg. 1953: 245.
- Jensen, Hans, Maskinfabrik. 1950: 43. 1971: 216.
- Jensen, Hans, & Co.s Eftf. J. P. Steffensen. Aarhus. 1920: 68. 1949: 102, 190. 1958: 58.
- Jensen, Hans, & Søn. Vejle. 1957: 145. 1960: 282.

- Jensen, Hans Alfred. Aarhus. 1934: 20. 1936: 67.
- Jensen, Hans, jun. Rudkøbing. 1950: 186. 1951: 224. 1956: 49.
- Jensen, Harald. 1937: 137. 1947: 158. 1966: 57.
- Jensen, Harald. Esbjerg Jernlager. 1934: 172.
- Jensen, Harly, Møbler. 1962: 262/263. 1968: 72/73.
- Jensen, Henry L. W. 1939: 244. 1954: 222.
- Jensen, Holger. 1966: 126. 1967: 171, 197.
- Jensen, Holger, & Co. Gentofte Kommune. 1921: 118.
- Jensen, Hornemann, & Bryan Petersen. 1965: 171.
- *Jensen, Hougaard, J. Odder. 1953: 187. 1972: 190.
- Jensen, I., og F. Andersen, Katterød Savværk. Diernisse Kommune. 1918: 172.
- Jensen, I. C. Bjerg. 1922: 151. 1944: 179.
- Jensen, Ib, & Co. I/S. Viby J. komm. 1961: 68.
- *Jensen, J., & Søn. Sundby-Hvorup komm. 1959: 271. 1961: 236. 1972: 131.
- Jensen, J., & G. Østerlid. Rolfsted komm. 1954: 205.
- Jensen, J., indehaver Børge Ehlers. Frederiksberg. 1942: 70. 1971: 197/198.
- Jensen, J. A. Ringkøbing. 1933: 210. 1934: 100. 1959: 104. 1971: 56.
- Jensen, J. C. Asaa. 1927: 235. 1928: 79, 240.
- Jensen, J. C. Randers. 1938: 110/111. 1970: 270/271.
- Jensen, J. C., Import-Export. Frederiksberg. 1944: 89.
- Jensen, J. F. Nyborg. 1889: 50.
- Jensen, J. I., & Sønner. Fredericia. 1950: 59.
- Jensen, J. Kr., & Co. Aarhus. 1949: 102.
- Jensen, J. L., & Sønner. Odense. 1895: 139.
- Jensen, J. P., & Søn. 1939: 247. 1942: 235.
- Jensen, J. S., & Søn. Lyngby-Taarbæk komm. 1950: 86. 1967: 147.
- Jensen, J. T. 1952: 47.
- Jensen, J. Viggo, & Søn, Maskinfabrik og Ingeniørforretning. Bjerringbro komm. 1964: 89. 1969: 107.
- Jensen, Jens. 1939: 48. 1965: 199, 210.
- Jensen, Jens, I/S. Bov komm. 1953: 78. 1962: 6.
- Jensen, Jens. Hammerum. 1935: 277.
- Jensen, Jens, Hammerum Tømmerhandel I/S. 1939: 43 jfr. 173. 1946: 143.
- Jensen, Jens, Hammerum Tømmerforretning og Maskinsnedkeri. Hammerum. 1939: 133. 1940: 38. 1946: 143.
- Jensen, Jens, og søn. Faaborg. 1951: 216, 268.
- Jensen, Jens, & Søn I/S. Gandrup. 1967: 111.
- Jensen, Jens, & Søn. Hjørring. 1955: 244. 1970: 198.
- Jensen, Jens, & Søn. Soderup-Eskildstrup Komm. 1947: 62.
- Jensen, Jens, & Søn, I/S. Tårnby komm. 1966: 47.
- Jensen, Jens Erik. Kolding. 1932: 42, 88.
- Jensen, Jens Peter. Kolding. 1918: 83. 1927: 200/201.
- Jensen, Jensine Bolette Anine Nielsen. Ikast. 1910: 86. 1913: 223.
- Jensen, Johs., og Peder Lysgaard, I/S. Herning. 1966: 43. 1968: 64.
- Jensen, Johan, og Axel Frode Jensen. Frederikshavn. 1951: 209, 257. 1966: 38. 1971: 85.
- Jensen, Johan, & Søn. 1959: 59.
- Jensen, Johan, & Sønner. Augustenborg. 1971: 30.
- Jensen, Johan, og Søn. Frederikshavn. 1943: 123. 1958: 60.
- Jensen, Johan, og Søn. I/S. Herstederne. 1969: 15.
- Jensen, Johan, og Søn. Stege komm. 1957: 34. 1959: 272.
- Jensen, Johan Vøge. 1965: 124.
- Jensen, Johs., og Søn. Vordingborg. 1950: 166.
- Jensen, Johs. A. 1936: 26.
- Jensen, Johs. E. Hvalsø. 1963: 94.
- Jensen, Jul., & Sønner, Vejle Varme- & Sanitetsforretning. 1971: 26.
- Jensen, Juul, og H. Sørensen. Høje Tåstrup komm. 1962: 228.
- Jensen, Julius C., Ramme-Industri-Huset, fh., ved Harry Jacobsen. 1947: 194.
- Jensen, Jørgen, & Søn. Horsens. 1923: 43. 1932: 177.
- *Jensen, Jørgen, Electronic. Kalundborg. 1969: 3. 1972: 205.

- Jensen, Jørgen P., og Søn. 1929: 31, 43.
 Jensen, Jørn Aaboe. Korsør. 1966: 157.
 Jensen, K. J., & Søn. Bogense. 1951: 286.
 1956: 7.
 Jensen, K. J. Dahl, og Søn. 1972: 42.
 Jensen, K. V., & F. K. Lorenzen. Esbjerg.
 1972: 107.
 Jensen, Kaj Lindgaard, og Børge Lind-
 gaard Jensen. Bjerringbro. 1960: 156.
 Jensen, Kamp og Andersen, Muremestre.
 Køge. 1971: 69, 102.
 Jensen, Kirsten Marie. Tulsted. 1911: 197.
 Jensen, Knud, & Co. 1930: 9, 35. 1936: 8.
 1943: 235.
 Jensen, Knud, og Kaj Schultz. Sakskøb-
 bings Landsogns komm. 1969: 81.
 Jensen, Knud, & Søns Eftf. 1968: 95.
 1969: 35.
 Jensen, Kürstein, & Dethmer. 1934: 106.
 1935: 49/50. 1936: 239. 1942: 231.
 1945: 82, 120. 1949: 92.
 Jensen, L. & P. Faaborg. 1889: 164.
 Jensen, L. P., og søn's efterfølger ved
 Erik Christoffersen, Løgstør. 1958:
 224.
 Jensen, Laurids, og Søn. Aarhus. 1947:
 189. 1957: 245.
 Jensen, Laurids, og Søn. Viby J. komm.
 1962: 172.
 Jensen, Laurits C. Ålborg. 1960: 268, 301.
 Jensen, Laurits Chr. Thisted. 1920: 65.
 Jensen, Laurits, & Søn. Hjørring. 1963:
 115.
 Jensen, Lauritz. Frederiksberg. 1924: 33
 1927: 211. 1928: 5. 1944: 9. 1948: 204.
 1960: 10.
 Jensen, Leisgaard, & Co. Aarhus. 1951
 71, 189.
 Jensen, Lundby, & Skogstad Petersen.
 Rødovre. 1968: 61/62.
 Jensen, Lundgaard, og Co., Frugt og
 Blomster. Gentofte. 1971: 234.
 Jensen, M. Aarhus. 1929: 16 (2 Anm.),
 17. 1969: 238.
 Jensen, M., & Søn. Bjødstrup. 1965: 55.
 Jensen, M. Dalsgård, & Søn I/S. Holme-
 Tranbjerg komm. 1968: 9.
 Jensen, Marius, Holbæk. 1926: 222. 1965:
 174.
 Jensen, Martin, M., & Co. 1951: 214.
 Jensen, Midtgaard, Radio T. V. I/S v/ Arly
 Midtgaard Jensen og Johnny Midtgaard
 Jensen. Horsens. 1968: 4.
 Jensen, Morten, & Kellers Eftf. v/ H.
 Bolbro. Horsens. 1958: 215.
 Jensen, Møller. 1958: 25.
 Jensen, Møller, & Kækel. Horsens. 1951:
 286.
 Jensen, Møller, (Hans Dynsens Eftf.)
 Herning. 1919: 307.
 Jensen, N., & Co. Gentofte. 1960: 237.
 Jensen, N., og Søn. 1941: 124.
 *Jensen, N. Carl, & Søn. Søllerød 1938.
 258. 1943: 237. 1953: 225. 1957: 10.
 1966: 3, 8. 1972: 221.
 Jensen, N. P., & Søn, Svinninge pr. Nr.
 Asmindrup. 1956: 48. 1971: 69.
 Jensen, N. P., & søns skibsbyggeri. Es-
 bjerg. 1955: 234. 1959: 225.
 Jensen, Niels, & Co. Hirtshals. 1972: 128.
 Jensen, Niels, & Co. Odense. 1889: 314.
 1891: 55. 1894: 47. 1895: 17, 154.
 1898: 147. 1901: 26. 1904: 94. 1905:
 53. 1911: 273. 1913: 100. 1916: 21.
 1922: 55, 181. 1923: 12. 1924: 91.
 1936: 156. 1938: 261. 1970: 270.
 Jensen, Niels I. Haderslev. 1965: 92.
 Jensen, Niels, & Søn. Ålborg. 1952: 105.
 1957: 208.
 Jensen, Niels & Søn. Kolding. 1935: 171/
 172. 1947: 205.
 Jensen, Niels, og Søn. Løgumkloster.
 1970: 145.
 Jensen, Niels, & Søn. Nykøbing Mors.
 1944: 69/70.
 Jensen, Nielsine Ane Kathrine. Skjern.
 1919: 330.
 Jensen, Ole Ring-Føvlingkomm. 1952: 257.
 Jensen, Ole, & Søn. Haderslev. 1951: 280.
 Jensen, Ole, & Søn. Kolind. 1939: 112.
 1950: 36.
 Jensen, Osvald, Mekanisk Etablissement.
 1955: 69.
 Jensen, P., & Søn ved Tømrermester Pe-
 ter Jensen, Juelsminde, og Tømrermes-
 ter Karl Jensen, Juelsminde. As Klak-
 ring Komm. 1946: 51. 1953: 187.
 Jensen, P., & Sønner. Fanefjord komm
 1968: 2.
 Jensen, P. E., & Søn. Gentofte komm.
 1955: 269. 1968: 128.
 Jensen, P. Hjorth, og P. Byskov I/S.
 Havnbjerg. 1971: 68.
 Jensen, P. Johs., & Co. 1949: 201. 1951:
 85.
 Jensen, Pallesen, og Larsen, Kloakmester-
 og Entreprenørfirma. 1956: 254.
 Jensen, Peder, & Søn. 1958: 246.

- Jensen, Poul og Kaj. 1961: 74.
- Jensen, Poul, Værktøjs- og Metalvarefabrik. Herlev komm. 1963: 49.
- Jensen, Preben Z. Frederiksberg. 1967: 230.
- Jensen, R., og B. Ottesen. Nørresundby. 1953: 235.
- Jensen, R. Møller. Fredericia. 1911: 204.
- Jensen, R. S., og Søn. Aarhus. 1954: 232. 1961: 237.
- Jensen, R. W. Slagelse. 1950: 166. 1954: 102.
- Jensen, Rasmus, & Sønner. 1934: 89. 1951: 168.
- Jensen, Robert. 1951: 150. 1969: 74.
- Jensen, Robert, og Helge Lorentzen. Vejen komm. 1960: 58. 1969: 28.
- Jensen, Rosenløv, & Co. Fr.-berg. 1961: 221. 1962: 102. 1963: 83. 1965: 153.
- Jensen, Rydberg, & Søn. Risskov. 1965: 189.
- Jensen, S. 1908: 268, 296. 1917: 312, 437. 1924: 124. 1931: 230. 1950: 160.
- Jensen, S. E., & Roed. 1904: 8. 1932: 50. 1933: 152. 1945: 46. 1949: 92, 164. 1950: 26, 125.
- Jensen, S. Juhl. Odense. 1964: 163.
- Jensen, S. N. Aalborg. 1920: 111, 170, 255. 1921: 244.
- Jensen, Sophus, & Søn. Vordingborg. 1934: 185. 1947: 66. 1948: 7. 1959: 217, 256. 1962: 22.
- Jensen, Storebjerg, & Søn. Hedensted komm. 1970: 105.
- Jensen, Sv., & Søn. 1954: 108.
- Jensen, Søren, & Co. Aalborg. 1926: 100, 125 jfr. 247. 1927: 14. 1960: 259. 1968: 168.
- Jensen, Tage, & Co. Esbjerg. 1945: 146.
- Jensen, Tage, & Co.s Maskinfabrik. Esbjerg. 1955: 262.
- Jensen, Th. Frederiksberg. 1966: 152, 229.
- Jensen, Th. Gentofte komm. 1961: 98. 1962: 4. 1972: 64.
- Jensen, Th., & I. H. Fabricius. Kalundborg. 1967: 51.
- Jensen, Th., og søn. Glostrup komm. 1955: 219. 1968: 89.
- Jensen, Th., & Søn. I/S. Hammel-Voldby-Søby komm. 1956: 82.
- Jensen, Thomas, & Søn. Hjørring. 1947: 17. 1970: 199.
- Jensen, Theodor, & Co. 1943: 137, 163. 1945: 152.
- Jensen, Tornvig. Brande. 1971: 116.
- Jensen Tæppelager ved Conny Vagn Jensen. Ringsted. 1968: 163.
- Jensen, V. Møller, & Søn. Give. 1971: 157.
- Jensen, Vald., & Søn. I/S Tørring-Uldum komm. 1970: 231.
- Jensen, Viggo. 1959: 26.
- Jensen, Viggo, & søn. Tornved komm. 1951: 240. 1971: 85.
- Jensen, Viggo, & Søn I/S. Skærbæk komm. 1964: 176.
- Jensen, Vilhelm, & Co. Hostruphuse. 1901: 12.
- Jensen, Vilhelm, & Søn. 1955: 18. 1971: 66.
- Jensen, W. E., & Søn. 1898: 16. 1901: 180. 1906: 278. 1924: 28. 1926: 191. 1936: 5. 1963: 192, 201.
- Jensen, Wilh. Hobro. 1942: 35. 1945: 65.
- Jensens & Christensens møbelfabrik. Odder komm. 1958: 249.
- Jensens og Jørgensens Bogtrykkeri. Hvidovre. 1965: 122.
- Jensens, A., 2. Eftf. v/ Kurt Hallander. 1967: 202.
- Jensen's A., Cigarfabrik. Sønderborg. 1931: 42.
- Jensens, A., eftf. ved Christian Jensen-Aaris og søn. Viborg. 1949: 136.
- Jensen's, Adolf, Eftf. v. Niels Just Madсен. 1969: 137.
- Jensens, Andreas, Boghandel. Præstø. 1924: 112 jvf. 179, jvf. 1925: 7.
- Jensens, Arnold, eft. 1959: 24. 1961: 173.
- Jensens, Alfred, Eftf. v/ V. Ulriksen, Maskinfabrik og elektromekanisk værksted. Silkeborg. 1971: 84.
- Jensens, Asger M., Planteskole. Sande-rum komm. 1952: 260.
- Jensens Autoservice. Glostrup. 1971: 5.
- Jensens, B. Volmer, Eftf. v. Erik Frandsen. Frederiksberg komm. 1963: 197.
- Jensens, Bernth, Bijouteri. Gentofte komm. 1955: 16.
- Jensens, Bloch, Skotøjsfabrik I/S. Viborg. 1958: 141.
- Jensens, Brink, Eftf. C. Dissing. Horsens. 1950: 57.

- Jensens, Bødtcher, Boghandel v/ P. og E. Bødtcher Jensen. Nyborg. 1947: 69. 1950: 132, 133. 1951: 40. 1967: 161.
- Jensen's, C. G., Eftf. v/ C. & P. Jensen. 1944: 27.
- Jensens, Carl, Eftf. Esbjerg. 1935: 228. 1946: 195.
- Jensen's, Carl, Eftfg. v/ Peter Skaurup Jensen, Haderslev. 1952: 186.
- Jensens, Carl, Sønner. 1935: 185. 1951: 3, 29.
- Jensens, Carl Wedderkopp, Eftf. v/ H. J. A. Jacobsen & Co. 1923: 134.
- Jensen's, Chr. E., Bogtrykkeri. 1938: 47. 1941: 4. 1954: 35. 1968: 139.
- Jensens, Chr., eftf., I/S v/ Jens Harald Jensen og Christian Marinus Andersen. Ålborg. 1971: 220.
- Jensens, Chr. K., Eftf. ved N. A. Jørgensen. Aarhus. 1941: 12.
- *Jensens, Chr. P., Eftf. v/ Niels Jensen. Søby. 1953: 104. 1972: 88.
- Jensens, Chr., slægterforretning v/ Chr. Jensen & søn. Horsens. 1951: 97, 202.
- Jensens, E. Bødtcher, boghandel. Ringsted. 1950: 131. 1951: 36.
- Jensens, E. S., Cigarforretning v/ E. S. Jensen og Co. Odense. 1943: 77. 1962: 75.
- *Jensens, Edm., Enke & Søn. Rødovre komm. 1951: 246. 1962: 190. 1972: 245.
- *Jensens, Edv., Skotøjsfabrik. Frederiksberg. 1941: 67. 1972: 219.
- Jensens, Ejner, Eftf. v. K. Sørensen. Frederiksberg komm. 1963: 62.
- Jensens elektroservice v/ T. V. Jensen. Århus. 1966: 148.
- Jensens, Elsgaard, Bogtrykkeri I/S ved Harry Elsgaard Jensen og Flemming Elsgaard Jensen. Roskilde. 1972: 202.
- Jensens, Erhard, bog- og papirhandel. Køge. 1954: 245. 1962: 260. 1963: 16, 100.
- Jensens, Erik, Bogbinderi. 1961: 237. 1962: 30. 1971: 24.
- Jensens, Erik, Eftf. ved Hugo Vestergaard Jensen. Herning. 1962: 14.
- Jensens, F., Sten- og Billedhuggeri ved Georg Valdemar Jensen. Hillerød. 1919: 271/272.
- Jensens, Frands, Efterfølger v/ Fru Edith Nielsen. Bedcr-Malling Komm. 1945: 145.
- Jensen's G., eftf. ved H. Steen Jensen, Haderslev. 1956: 115.
- Jensens, Gabriel, Eftf. 1960: 153.
- Jensens, Gunnar, Eftf. Nakskov. 1967: 168.
- Jensens, H. C., enkes efterfølger, bogbinderi. Vejle. 1958: 111.
- Jensens, H. Chr., Eftfl. ved Olaf Jensen. Nyborg. 1935: 269.
- Jensens, H. F., Værktøjsfabrik. 1926: 47. 1941: 21.
- Jensens, H. P., 2. Eftf. v/ H. P. Steffensen. Vejle. 1962: 9.
- Jensens, Hans, Efterfølger ved Rich. Jensen Spalk. Ikast. 1942: 17.
- Jensens, Hans, Maskinfabrik. Hadsund. 1972: 62.
- Jensens, Hans, Stereotypianstalt. 1919: 229. 1935: 208. 1952: 62.
- Jensens, Henner, Eftf. I/S. 1969: 72.
- Jensens, Henning, Eftf. v/ Lundgreen Larsen, snedkermester. 1955: 264.
- Jensens, Holger A., Gravørindustri. 1961: 171.
- Jensens, Holger, Eftf. Århus. 1957: 65.
- Jensens, J., Efterfølgere. Viborg. 1925: 243, 269. 1929: 247. 1932: 265. 1933: 230. 1943: 13. 1955: 240.
- Jensens, J. P., Eftf. ved M. Nielsen. Egvad. 1928: 245.
- Jensens, J. P., Trykkerier. 1956: 78.
- Jensens, Jens P., Bageri. Rønne. 1955: 89.
- Jensens, Johannes, Tæppefabrik. Gjellerup komm. 1968: 54.
- Jensen's, Julius, Eftf. Frederiksberg. 1955: 54.
- Jensens, Jørgen, Bogtrykkeri, I/S. 1964: 233. 1968: 163.
- Jensens, Jørgen, Skotøjsforretning, Indehaver Margrethe Jensen. Roskilde. 1941: 212. 1942: 8.
- *Jensens, Karl J., Eftf. v/ Viggo Jensen. Odder komm. 1951: 44. 1972: 190.
- Jensens, Knud, Lædervarefabriks Eftf. v/ Poul og Ove Jensen. Fåborg. 1971: 109.
- Jensens, L. Chr., Eftf. ved Oluf A. Jensen. 1922: 171. 1936: 146. 1950: 122.
- Jensen's Lars, Bogbinderi ved L. Jensen og G. Schmidt. 1930: 144.
- Jensen's, M., Eftf., Boligmontering v/ Bent Christensen. Randers. 1972: 166.

- Jensens, Magnus, Efterfølgere. 1924: 108. 1953: 98. 1963: 150. 1970: 244.
- Jensens, Magnus, Eftf. F. Lund. Metalvarefabrik og Støberi. Glostrup. 1969: 15.
- Jensens, Marott, Pladeværksted ved E. og R. Marott Jensen. Gladsaxe. 1961: 215.
- Jensens, N., Sønner. Kalundborg. 1922: 180. 1957: 136.
- Jensens, N. B., Efterfølger. Ørum. 1925: 273.
- Jensens, N. F., Eftf. ved Erik Bangert Larsen. Gentofte. 1941: 211.
- Jensen's N. H. Eftf. — Møbel og Udstyrsforretning v/ Knud Eilif Lund Jensen. Horsens. 1959: 12.
- Jensens, Niels, Eftf., Niels Ovesen. 1925: 6. 1951: 279.
- Jensens, Niels, El-Værksted. Holbæk. 1968: 112/113, 191.
- Jensens, Oskar, Bogtrykkeri's Eftf. v/ Jens Antonsen. Ålborg. 1969: 29/30, 138.
- Jensens, P. C., Sønner. Holbæk. 1889: 143.
- Jensens, P. M., Søn, Jydens en gros Lager v/ T. F. Jensen. Odense. 1928: 175.
- Jensens, Peder, fiskeeksports eftf. ved brdr. Jensen. Århus. 1963: 114: 1966: 144.
- Jensens, Philip, Eftf. V. Petersen. Horsens. 1922: 86. 1946: 126.
- Jensens, Poul E., Autoværksted. Frederiksberg. 1950: 49.
- Jensens, Poul, Eftfl. ved Einar Jensen. Nykøbing M. 1918: 223.
- Jensens Radio & TV. Frederiksberg. 1969: 167.
- Jensens, Rs., Sønner. Vejlbjby-Risskov komm. 1960: 177.
- Jensens, Senius, Sønners Fiskeeksport ved Niels Chr. Jensen og Josef Jensen. Frederikshavn. 1934: 191.
- Jensens, Sophus, eftf., v/ Børge Jensen. Bogense. 1960: 106.
- Jensens, Sophus, Efterf., N. P. Rasmussen. Næstved. 1916: 158. 1924: 113.
- Jensens, Søren Eftflg. ved Jørgen M. Rasmussen. Aalborg. 1919: 52.
- Jensens, Søren, sønner. Jetsmark Komm. 1948: 190.
- Jensens, Thal, Konditori ved O. Thal Jensen. Nykøbing F. 1950: 11.
- Jensens, Thomas, Tricotagefabrik. Ålborg. 1962: 142. 1963: 1. 1969: 100.
- Jensens, Valdemar, Bog- og Papirhandel. 1929: 190.
- Jensen's, Zølner, Dampvaskeri. 1960: 187. 1972: 52.
- Jensine ved E. Holmbo Rasmussen. Nykøbing F. 1946: 208.
- Jentra Transportmateriel v/ Erik Jensen. Gladsaxe. 1969: 68.
- Jentzsch, William, Horsens. 1913: 48. 1928: 82, 101 jfr. 158. 1946: 211. 1949: 15.
- Jen-wa ved Else Jensen. 1962: 79.
- Je-Pi v/ Erich Piper. Farum. 1966: 68.
- Jepoelectro v/ Jens Poulsen. Ballerup-Måløv. 1972: 254.
- Jeppesen, Axel. Bogense. 1951: 168. 1955: 87. 1960: 124.
- Jeppesen, Egon, & Co. Aarhus. 1952: 78. 1963: 189.
- Jeppesen, Harry, & Wardil I/S. Ballerup-Måløv komm. 1962: 112. 1964: 79.
- Jeppesen, J. P. Nakskov. 1962: 206.
- Jeppesen, J. P. København. 1962: 112.
- Jeppesen, J. P., Lolland-Falsters Kaffe- og Tehandel. Indehaver E. P. Jeppesen. Nykøbing F. 1941: 152. 1942: 31. 1946: 30. 1956: 89. 1962: 29. 1965: 211.
- Jeppesens, Carl, Trævarefabrik. Tved. 1965: 183/184. 1967: 263.
- Jeppesens, Chr., Enke. Køge. 1906: 254.
- Jepsen & co., kommanditselskabet. Åbenrå. 1957: 97. 1965: 230.
- Jepsen og Søn. Århus. 1966: 26.
- Jepsen, A., Bakelit og Plastic. Frederikssund. 1966: 99.
- Jepsen, Arthur Emund. 1955: 32.
- Jepsen, H. 1926: 47. 1938: 235.
- Jepsen, Thomas. Rødovre. 1971: 229.
- Jepsen, Thorning, & Co. 1946: 116.
- Jepsen, Toni J., & Co. 1969: 137.
- Jepsen's, L. Nielsen, Spændtræfabrik & Tømmerhandel K/S. Brede komm. 1969: 59.
- Jepson ved Knud E. Jepsen. Herning. 1963: 84.
- Jera reklame-industri v/ Leo Jensen. 1969: 209.
- Jeraco v/ Kjeld Jensen & Rann Hansen Frederiksberg. 1968: 159. 1969: 110.
- Jeremiassen, A., og M. Pedersen. 1960: 288.
- Jerlev Radio og TV v/ Niels A. Palmelund Poulsen. Egåved. 1972: 193.
- Jerløv, Th., & Søn. Assens. 1949: 47. 1971: 132.

- Jernbanefunktionærernes Brugsforening i Aarhus. 1919: 249. 1927: 237. 1930: 50. 1932: 38. 1933: 276. 1936: 271. 1940: 16. 1944: 203. 1946: 16. 1947: 202. 1950: 35.
- Jernbanegades nye Victualie- og Urtekramforretning ved K.H.Nielsen. Kjøge. 1893: 57.
- Jernberg, N., & Søn. 1924: 55. 1935: 286.
- Jerne, N. J., & Søn. Esbjerg. 1947: 20. 1957: 19.
- Jernindustriens Forlag. 1966: 139. 1968: 219. 1970: 233. 1971: 117. 1972: 212.
- Jern- og Metalstøberiet Ørkild ved Nielsen, Larsen & Co. Svendborg. 1939: 252. 1941: 232.
- Jernstøberiet Konstant, I/S, v/ H. P. Sørensen og H. W. Sørensen. Frederikshavn. 1951: 237, 268.
- Jernvarefabrikken Tovskov Essen ved G. Madsen & H. Olesen. Oksenvad komm. 1963: 3.
- Jernvedlund brændselsforening, andels-selskab med begrænset ansvar. Ribe. 1972: 109.
- Jero v/ Rose Hansen. Varde. 1969: 203.
- Jersie Træ- & Finerhandel v/ J. Stalner. Roskilde. 1962: 108, 214.
- Jersin, Hans A. 1927: 209. 1928: 233. 1930: 6, 9.
- Jerslev Brugsforening. 1935: 244. 1939: 60. 1943: 244. 1946: 105.
- Jerslev-Hellum Pastorats Spare- og Laanekasse. 1889: 190. 1891: 46. 1894: 22 (2 Anm.). 1900: 166. 1909: 294. 1910: 328. 1912: 341. 1914: 249. 1916: 380. 1918: 199. 1920: 212. 1922: 210. 1928: 179. 1929: 167. 1935: 222. 1938: 106. 1942: 220. 1945: 100. 1956: 17. 1958: 191. 1960: 216. 1961: 142. 1962: 134. 1964: 163/164. 1970: 173. 1972: 28, 208.
- Jerslev Lokalforening. 1963: 159.
- Jerup Brugsforening. 1914: 155, 206. 1929: 205.
- Jerup maskinværksted ved Stephansen og Ørskov Christensen. Elling komm. 1950: 112.
- Jervin & Nielsen. 1954: 108. 1958: 205.
- Jesper's Fabrik v/ E. Jespersen & H. Petersen. 1964: 155.
- Jespersen, Anders. Skjelskør. 1911: 244.
- Jespersen, C. P. Thisted. 1955: 95. 1957: 178, 185.
- Jespersen, Chr., & Søn. 1954: 132.
- Jespersen, Johan. Veile. 1889: 417.
- Jespersen, T., & Co. 1889: 27. 1892: 94. 1903: 2. 1920: 103. 1922: 45. 1930: 164. 1932: 48. 1956: 62. 1958: 171. 1959: 94. 1960: 143. 1961: 244. 1967: 143.
- Jespersen's & Pios Forlag, Indehaver H. Jespersen. 1932: 255. 1933: 105. 1939: 247. 1947: 10. 1952: 138. 1959: 193.
- Jespersens, Sofus, Efterfølgere ved Sørine Jespersen og Arne Jespersen. Ringe komm. 1954: 143.
- Jespership v/ C. U. Maaløe Jespersen. 1962: 168.
- Jespertex K/S tekstil engros og agentur. Brønderslev. 1972: 193, 199.
- Jespervejens Kolonialmagasin v/ I. A. Christensen. Hillerød. 1949: 115.
- Jess Beklædning v/ Aksel Hansen. Nørresundby. 1968: 99.
- Jessen & Co. Aarhus. 1945: 162.
- Jessen og Fogt, Sølvsfabrik, Horsens. 1946: 178. 1947: 190. 1948: 124.
- Jessen og Granlund. Hvidovre komm. 1963: 189.
- Jessen & Kjær. Fjelstrup komm. 1966: 43.
- Jessen, A., & Co.'s Efterfølger ved V. Thomsen. 1927: 49. 1932: 232. 1933: 154. 1947: 155/156. 1950: 45. 1951: 262. 1953: 11. 1969: 209.
- Jessen, Carl. 1936: 259. 1949: 130.
- Jessen, I/S Dines & Sønner. Vejen komm. 1959: 8.
- Jessen, Heinr., & Co. 1927: 153. 1943: 4. 1955: 152.
- Jessen, P., & Co.'s eftf. ved E. Pedersen. Horsens. 1965: 130.
- Jessens, J. M., eftf. ved Erik Jessen. Nr. Nebel-Lydum komm. 1959: 134.
- Jessens, Niels, Eft. v/ Egon Geist-Petersen. 1961: 119.
- Jessens, Nørrelund, en gros. Vejen komm. 1962: 68, 128.
- Jessens, P., Isenkramforretning I/S. Tinglev komm. 1968: 138.
- Jessens, R., Eftfl. ved J. Nielsens Eftfl. Nykøbing F. 1941: 10. 1943: 242. 1964: 177/178.
- Jessens, Svend, bogtrykkeri, 2. Eftf. 1965: 164.

- Jessen-Schmidt, K., & Sønners Handskefabrik, 1939: 139. 1942: 106. 1943: 258. 1953: 221. 1954: 100.
- Jetra, trikotagefabrik, ved Jensen og Strandager. Nørresundby. 1951: 141, 211.
- Jetcopter v/ S. K. Tholstrup. 1970: 71.
- Jetex v/ John Grosbøl. Silkeborg. 1962: 65. 1963: 158. 1966: 9. 1968: 60. 1969: 71.
- Jetka v/ S. Tjelder. Århus. 1966: 192.
- Jetko v/ Kaj Ottosen og Jørgen Thomsen. Ledøje-Smørum komm. 1968: 173.
- Jetmar, B., & Søn. Gentofte komm. 1964: 109.
- Jetni Belysninger ved Julian Jetmar. 1961: 162.
- Jette Damekonfektion v/ C. C. Mikkelsen. Horsens. 1951: 103.
- Jevi frisk ved Arne Leth og Jens Ingriech. 1970: 212.
- Jim v/ Carl Johan Nielsen. 1970: 27.
- Jobi ved M. E. Holbo. 1959: 43.
- Jobitex, v/ Johs. Johansen. Almind komm. 1967: 143.
- Jochimsen, P. D., & Co. 1929: 132. 1932: 119, 120. 1963: 1. 1966: 22. 1972: 9.
- Jochumsen, Ditlev Valdemar. Kolding. 1927: 39, 222. 1958: 229.
- *Jochumsen, M., & Søn. Horsens. 1912: 113. 1926: 142. 1972: 244.
- Jochumsen, Peter, & Søn. Brandrupdam. Harte-Bramdrup komm. 1962: 1, 83.
- *Jo-Dan byggeindustri v/ Benny Johnsen. Støvring. 1967: 123. 1972: 226.
- Jod-Kaliklorafabriken v. M. Rotwitt. Frederiksberg komm. 1956: 38.
- Joela ved Benny Larsen. Alkestrup. 1970: 205.
- Joes Blomster ved Johannes Sørensen. Næstved. 1961: 134.
- Jofalia, I/S v/ Fabricius & Co. Tune. 1969: 233.
- Joha model v/ Joan Hansen. Århus. 1965: 29.
- Johannessen, Holger, & Co. 1919: 9. 1923: 55. 1942: 4. 1952: 14.
- *Johannesen, Knud, Export og Import. Viby J. komm. 1959: 70. 1972: 201.
- Johannesens, Rigmor, Manufaktur- og Trikotagehandel. Hoven komm. 1961: 31.
- Johannesson, J. E., & Co. 1966: 19, 216. 1968: 27, 96.
- Johansen & Christensen. Nykøbing F. 1949: 48.
- Johansen & Frier Hansen I/S. Birkerød. 1967: 220. 1968: 135.
- Johansen & Grunnet. Vejle. 1908: 51.
- Johannsen & Hansens Malerforretning. Haderslev. 1934: 53.
- Johansen og Jakobsen. Frederikshavn. 1941: 50.
- Johannsen og Søn. Klipleve komm. 1946: 197. 1966: 103.
- Johansen og Wulff. Nykøbing F. 1964: 88.
- Johansen, A. 1956: 22. 1958: 104.
- Johansen, A. L., & Søn. Kolding. 1889: 442. 1903: 91. 1920: 177. 1924: 20. 1929: 38. 1943: 109. 1951: 49. 1960: 79.
- Johansen, Andr. Søllerød komm. 1963: 214.
- Johansen, Børge, og Co. Højbjerg-Elsborg komm. 1970: 69.
- Johansen, C. 1965: 48. 1968: 163.
- Johansen, C. Frederiksberg komm. 1962: 130.
- Johansen, C., Import-Fabrikation-Eksport. Frederiksberg. 1946: 186.
- Johansen, C. J., & Søn. Frederiksberg. 1942: 214. 1953: 108.
- Johansen, Carl, & Co. 1969: 21.
- Johansen, Carl, & Søn. Ballerup-Måløv komm. 1960: 281. 1971: 210.
- Johansen, Carl & Søn, Murermestre. Roskilde. 1967: 208.
- Johansen, Claudius. 1936: 261. 1949: 164. 1960: 131. 1961: 42.
- Johansen, Edvard. 1963: 117.
- Johansen, Edwin, Damernes Modehus. Aalborg. 1951: 67.
- Johansen, Erik, og søn ved Erik og Willy Johansen. Fåborg. 1965: 190.
- Johansen, F. F. 1940: 3. 1956: 215.
- *Johansen, Ferd. 1922: 261. 1947: 7. 1965: 36. 1972: 154.
- Johansen, Frits, & Co. Rødovre komm. 1955: 258.
- Johannsen, Gustav, og Søn. Lading. 1938: 110. 1942: 223. 1967: 62.
- *Johansen, J. C., & Søn. Rødovre komm. 1949: 151. 1972: 129.
- Johansen, J. F., & Co. 1924: 86. 1935: 186. 1948: 146. 1950: 43.
- Johansen, J. P. Aarhus. 1936: 205. 1941: 51.

- Johansen, Johan. 1967: 143.
- Johansen, Johan H. Frederiksberg. 1949: 202.
- Johansen, Kaj. 1941: 206. 1942: 3. 1944: 29, 137. 1946: 201. 1956: 108. 1958: 160. 1963: 72.
- Johansen, Knud, & Søn. Rougsø komm. 1971: 142.
- Johansen, L. E., & Søns Modelsnedkeri. 1941: 165.
- Johansen, Marinus, & Søn, Brabrand. 1966: 206. 1967: 196. 1970: 161.
- Johansen, N. C., I/S Odense. 1969: 28.
- Johansen, Oluf. 1933: 193.
- Johansen, Oluf, & Co. 1920: 32. 1952: 44. 1953: 145. 1956: 152.
- Johansen, P., & Søn, Jysk Linieranstalt. Aalborg. 1940: 103. 1965: 28.
- Johansen, Poul Rastrup, & Co. Gentofte komm. 1955: 270. 1956: 136/137. 1967: 266.
- Johansen, Richard, og Søn. Herfølge komm. 1961: 8. 1963: 85. 1970: 242.
- Johansen, Risgaard, og Kullberg. 1971: 32.
- Johansen, S., & Søn. Aarhus. 1937: 80. 1961: 130.
- Johansen, Stilling. 1970: 62.
- Johansen, Svend, Maskinsnedkeriet »Teglgaarden« Gentofte komm. 1955: 42.
- Johansen, Vilh., og Søn. Nørresundby. 1950: 133. 1971: 222.
- Johansen, W., & Søn, Murermestre & Entreprenører. Lyngby-Taarbæk komm. 1950: 65. 1959: 50.
- Johansens, A., Bogtrykkeri efft. v/ F. Andersen og A. Aagerup.
- Johansens, A. C., Eftf. v/ Ejner Abildtoft og Børge Jensen. Ålborg. 1959: 89.
- Johansens, Ejlif, Boghandel og Bogtrykkeri. Tofthund, 1968: 65.
- Johansens, Frida, Strikkeris Eftf. v/ B. Johansen. 1963: 33.
- Johansens, J. M. Efterfølger, Smede og Maskinværksted ved Carlo Emil Johansen. Svendborg. 1929: 139.
- Johansens, L., Tømrer- og Snedkerforretning. Rønne. 1925: 36.
- Johansens, M., 2. Efterfølger. Århus. 1966: 60.
- Johansens, M., Eftf. Hørsholm Mølle. 1925: 136.
- Johansens, M. C., Filial, Fredericia. 1915: 5.
- Johansens, N. C., Eftf. P. Hansen, N. Johansen. Odense. 1931: 77. 1934: 117.
- Johansens, N. C., enke ved J. P. Johansen og K. A. Esbensen. Jetsmark komm. 1953: 23/24.
- Johansens, Otto, Eftf., I/S, v/ Ejnar Pedersen, Herluf Hansen, Verner Larsen og Børge Sletø. Slagelse. 1966: 72.
- Johgus Keramik v/ Johannes Pedersen og Gustav Oltosen. Rønne Komm. 1945: 112. 1952: 128, 188. 1963: 58.
- Johnny's Travel Agency v/ Johnny Lund. 1971: 158.
- Johnsen & Michaelsen. Herlev. 1966: 128. 1970: 117.
- Johnsen, Cramer, & Co. Gentofte. 1953: 155. 1954: 148.
- Johnsen, Niels Christian. Kolding. 1926: 67.
- Johnsen, Sofus E., & Co., I/S. Aarhus. 1936: 205. 1941: 94. 1961: 46, 79. 1966: 210.
- Johnsen, V. Søllerød. 1972: 240.
- Johnsens Farvefoto - Ålborg Skolefoto. 1972: 163.
- Johnsens, Henning, Efterfølger. Struer. 1889: 407.
- Johnssons, Niels, Eftflg. Rasmussen & Larsen. Esbjerg. 1947: 170.
- *Joki-Import v/ J. H. Ziegler. Vordingborg. 1971: 90. 1972: 69.
- Jokumsen og Larsen. Nysted. 1966: 95.
- Jola ved Jens Andersen. Sønderborg. 1953: 183. 1964: 189.
- Jolax v/ Gunnar Holm. Herning. 1966: 16.
- Jolexa v/ T. K. Johansen. 1954: 226.
- Jolon ved Hugo Johansen. Snebjerg komm. 1965: 57.
- Joma, I/S ved John Jensen og Jørn Madssen. 1969: 44.
- Joma v/ O. P. Jonsman. Slangerup. 1968: 155.
- Jomi v/ Milton Bramsen Paaske. Thorslunde-Ishøj komm. 1968: 204.
- Jona Radio ved E. Jonasson. Frederiksberg komm. 1960: 15.
- *Jonasen, Th. Engelsted, og Sønner. 1942: 146. 1950: 23. 1955: 74. 1972: 54.
- Jondahl, E. Ålborg. 1963: 68/69. 1969: 224.

- Jones, Samuel, & Co., London, Skandinavisk Kontor v/ S. Cunild. Frederiksberg. 1969: 5, 189.
- Joni v/ J. O. Nielsen. Kristrup komm. 1958: 152.
- Joniel ved Frida Petersen. 1955: 33.
- Jonstrup Cementstøberi v/ Erik Pedersen og Vilhelm Sørensen. Ballerup-Måløv komm. 1962: 205.
- Jonstrup Træløst og industri v/ Linkhusen og Nielsen. Ballerup-Måløv komm. 1964: 84, 121.
- Joost's, Valdemar, Eftf. v/ Aksel Højlund. 1955: 7. 1960: 125.
- *Jora Optik v/ John & Finn Rasmussen. Gladsaxe komm. 1964: 149. 1972: 197.
- Jo-Ra Salonen v/ Ragnhild Merrild Christensen og Irma Alice Kristensen. Hering. 1970: 12/13.
- Jord & Beton - Århus. a. m. b. a. 1971: 117/118. 1972: 164.
- Jord- og Betonarbejdernes kooperative foretning i Horsens. 1951: 84.
- Jordahn, Frederik. Kolding. 1897: 102. 1898: 123.
- Jordbærkælderen ved Svend Sjømod. 1925: 176. 1972: 198.
- Jordhøjs Bogtryk. Frederiksberg. 1952: 163.
- Jordkær Landbohjem. Hjorkær. 1921: 108.
- Jordløse Grus- og Stenværk ved Blach og Christensen. 1931: 142. 1932: 9.
- *Jordløse Mølle v/ Rasmus Rasmussen og Bent Rasmussen, Jordløse komm. 1962: 76. 1972: 222.
- Jordløse Sparekasse filial af Faaborg Spare- og Laanekasse. Jordløse komm. 1962: 185.
- Jordrup Sogns og Omegns Brugsforening. 1894: 146. 1895: 115. 1896: 157. 1897: 153. 1898: 152. 1899: 175. 1900: 152. 1901: 155. 1902: 200. 1903: 207. 1905: 174. 1906: 190. 1908: 314. 1909: 323. 1912: 291. 1913: 332. 1922: 274. 1923: 273. 1924: 281. 1925: 276. 1927: 201. 1928: 17/18, 208. 1929: 287. 1930: 236. 1932: 201. 1933: 211. 1934: 277. 1935: 250. 1938: 303. 1939: 215. 1941: 203. 1942: 207. 1943: 219. 1946: 196 (2 Anm.). 1947: 171. 1949: 173. 1950: 191. 1953: 212. 1955: 112, 263. 1960: 15. 1961: 86. 1967: 181. 1971: 23. 1972: 55.
- *Jord Teknik ved K. Sand Jensen, Gladsaxe. 1969: 136. 1972: 154.
- Jorg Trading v/ J. Holm. 1967: 240.
- Josefine v/ Andersen og Beierholm. Hvalsø komm. 1970: 110.
- Josefsen, O., & Søn. Skive. 1961: 66/67. 1971: 114.
- Josefsen, S. P., og Regnar Sørensen. Horsens. 1946: 106.
- *Joseta Vin Import v/ A. Bang, W. Larsen og K. Schou Sørensen. 1969: 44. 1972: 85.
- Josias, M. Frederiksberg. 1953: 99. 1957: 263.
- Jossi v. C. J. Bruhn. Sønderborg. 1951: 222.
- Josti Electronic v/ Jørgen Øllgård Hansen. Gentofte. 1971: 91.
- Josuri Maskinværksted ved John Egon Jørgensen. Sorø. 1971: 135.
- Jota Chokolade v/ Carlo Fagerlund Jensen. 1960: 253.
- Jolla ved J. O. Thomsen og L. Andersen. Silkeborg. 1968: 116.
- Jototeknik v/ V. og F. Schødt. Gentofte. 1971: 83, 107.
- Joulisator v/ Erik W. Kjær. Odense. 1952: 32.
- Jowi Tryk v/ John Wisén. Århus. 1972: 53.
- Joy, ved Poul Schwartzlose. Korsør. 1969: 54.
- Juel-Christensen, Ove 1919: 292. 1939: 74. 1958: 187. 1965: 210.
- Juelskjær sko. Slagelse. 1968: 31.
- Juelsminde og Omegns Brugsforening. 1921: 131, Statstid. ^{10/8}, 231. 1922: 111. 1926: 105. 1938: 86. 1940: 56, 123. 1941: 52. 1943: 106. 1944: 73. 1950: 224. 1952: 259. 1956: 138. 1958: 42. 1966: 157.
- Juelsminde Sadelmager- og Møbelforening ved J. Pedersen og K. Thomsen. As-Klakring Komm. 1947: 81.
- Juelsminde Savværk & Emballagefabrik v/ Ejner Damgaard. 1965: 175.
- Juelsminde Sparekasse. 1971: 40.
- Jufa-Enterprise I/S ved H. J. Juncker og H. V. Falster. Gentofte. 1972: 139.
- Jugels Udstillingssal v/ Holger Jugel. Århus. 1944: 195.
- Juhl I/S. Århus. 1971: 187.
- Juhl & Lauritsens Eftf. v/ Erik Jønsson. 1948: 62.
- Juhl, C. F., og E. Knudsen. Vithen. 1963: 212.

- Juhl, Christen. Lunderskov. 1940: 110. 217.
- *Juhl, J. Chr. v/ Olaf Jes Christian Juhl og Mogens Glestrup Juhl. Odense. 1965: 201. 1972: 182.
- Juhl, K., & Søn, Glarmestre. Gladsaxe komm. 1963: 4.
- Juhl, Søren, & Co. 1972: 208.
- *Juhl, Søren, & Co. Frederiksberg. 1966: 131. 1972: 184.
- Juhl, Victor B., & Søn. 1953: 228, 248. 1968: 142. 1971: 163.
- Juhls, Jens, Savværk ved N. J. Juhl forhen Jens Juhls Savværk. Kolding. 1914: 29. 1942: 140.
- Juka v/ N. Andersen. Aarhus. 1946: 105.
- Jull, Chr., & Søn. Ål komm. 1970: 2.
- Juma Skjorte- og Konfektionsfabrik ved Julius Jensen. Herning. 1953: 63.
- Juncher & Lauritsen. Gladsaxe. 1964: 259. 1969: 11, 12.
- Juncher Contemporary Furniture »Danebo« v. K. Juncher. Kolding. 1957: 115.
- Juncker, K. H., & Co. Gladsaxe. 1969: 117. 1970: 144.
- Junckers, Th. Efterfølger. 1898: 71. 1933: 241. 1934: 34. 1936: 126, 145.
- Junge, Bent. Højbjerg. 1967: 32.
- Junge's, S., Eft. 1937: 201, 225. 1942: 210. 1945: 151. 1954: 168, 234.
- Jungle Trade Medicaments v/ E. Breuning. 1970: 195.
- Jungløv & Pedersen. 1968: 136.
- Junico v/ B. Nielsen og G. Hansen. 1969: 49.
- Junior-Dress v/ A. M. Raahauge. Århus. 1964: 192.
- Junior Shipping ved Kaj Ove Skou. Gentofte. 1970: 3.
- Junkers Bolighus. Haderslev. 1963: 158.
- Juno v/ S. Lomholt Clausen. Aarhus. 1946: 140.
- Juno Modelier v/ Jørgen Bisgaard. Gladsaxe komm. 1952: 335.
- Juno Senge v. Sv. E. Lunddal Jensen. Farum. 1965: 14.
- Jupiter Cykler og Barnevogne v/ T. Høybye. 1950: 2.
- Jupiter Udendørs Byggeri v/ Thorstein Carlsson. Gladsaxe. 1965: 216.
- Jupiterværftet ved Henry Toft Olesen. Møn komm. 1969: 246. 1970: 42.
- Juristforbundets Forlag. 1960: 99. 1972: 213.
- Just, Hans. 1906: 27. 1910: 4. 1912: 92, 93. 1913: 11. 1919: 67. 1925: 55. 1932: 207. 1936: 240. 1938: 4. 1941: 19. 1943: 257. 1962: 138. 1963: 137. 1964: 34. 1968: 15. 1972: 30, 65.
- Just's, Hans, Magasiner, Pakhusafdeling, l/S. 1959: 109.
- Justesen & Winther. Lyngby-Tårnbæk komm. 1962: 33 (2 anm.).
- Justesen, A. C. Randers. 1970: 11/12.
- Justesen, Chr. F. Ålborg. 1909: 101.
- Justesen, Peder. 1947: 112.
- Justesen, V., & Søn. Nim. 1939: 84, 192. 1961: 99.
- Justesens kemiske Fabrikker. Randers. 1942: 115. 1962: 86.
- Justesens, H. P., Eftfl. ved Holger Sørensens, Viborg. 1957: 128.
- Justesens, M., maskinforretning. Hundborg-Jannerup komm. 1952: 258.
- Justitsraadinde Maritta Møller. Ålborg. 1947: 166.
- Justy Electronic ved Jørgen Øllgaard Hansen. Gentofte. 1970: 38.
- Jutex v/ Arne Hovmand-Olsen. Risskov, Vejby-Risskov komm. 1961: 112/113.
- Jutlandia Fabrikkerne v/ C. Donnerup Andersen. Aarhus. 1946: 178.
- *Juul & Toft. Ålborg. 1950: 187. 1959: 252. 1972: 198.
- Juul, M. Aarhus. 1948: 140.
- Juul's Blomster. Århus. 1961: 13.
- Juuls, S., Bodega. Frederiksberg. 1941: 107.
- Juuls, S., Vinhandel. Frederiksberg. 1941: 107. 1949: 60. 1951: 233. 1952: 38. 1953: 145. 1956: 16. 1965: 166.
- Juul's, V., Smedie og Maskinværksted Comp. 1947: 119. 1963: 6. 1964: 105.
- Juulmann, C. W., & Søn. 1889: 264, 424. 1927: 153. 1940: 201. 1956: 21. 1957: 94.
- Juvalds Import. 1971: 19.
- Juvel Radio v/ S. A. Christensen. 1951: 262. 1955: 217.
- Juvela Smykker ved Egon Lauridsen. 1962: 179.
- Juvelen v/ E. Regnar Hansen. Ålborg. 1962: 199.
- Jyde og Larsen's Autohandel. 1961: 231.
- *Jydeland v/ V. Jensen. Drammelstrup. 1968: 40. 1972: 226.
- Jyden ved Poul og Emil Langelund. Herning. 1957: 23.

- Jyden, I/S, v/ N. C. Møllerup & J. Petersen. Ålestrup komm. 1961: 96.
- Jydepotten v/ Viola Høgh. Aarhus. 1948: 108.
- Jydepotten ved Larsen og Haurdahl. Frederikshavn. 1959: 170.
- Jyderup Cementvarefabrik og Maskinsnedkeri ved Will. R. Jensen. 1937: 117. 1949: 81, 203.
- Jyderup Pakkasefabrik, Jyderup pr. Vig, v/ Kaj E. Petersen & Co. 1947: 124. 1971: 73.
- *Jyderup Tømmerhandel, ved A. Kallenbach Pedersen. 1955: 139. 1972: 123.
- Jyderup Tømmerhandel og Byggecenter v/ Kaj E. Petersen & Co. 1947: 124. 1971: 73.
- Jydsk Årefabrik v/ E. J. Hansen. Rougsø komm. 1971: 60.
- Jydsk Agentur I/S v/ Hansen og Andersen. Horsens. 1970: 106.
- Jydsk Akkumulatorfabrik, Akkumulatorfabrikken REX ved E. Boserup. Aarhus. 1948: 155.
- Jydsk Akkumulatorservice ved H. Juhl. Rye komm. 1962: 128.
- Jydsk Alabastvarefabrik v. H. Hjerresen og Dyrgaard Pedersen. Horsens. 1938: 267.
- Jydsk Andels Ægekspor og Fejkræslageri. Aarhus. 1932: 132.
- Jydsk Armetur- og Metalvarefabrik v. Harry Beenfeldt Sørensen og Børge Andersen. Horsens. 1947: 82.
- Jydsk Auto Gummi-Import v/ Paul M. Fischer. Aarhus. 1946: 67.
- Jydsk Auto Make-up v/ Vilfred Lambrecht. Hammel. 1971: 8.
- Jydsk Automat Service ved J. P. Rohde-meier. Horsens. 1948: 51.
- Jydsk Automobil Centrum v. J. C. Poulsen og fru Frida Johannsen. Randers. 1951: 91.
- Jydsk Automobilimport ved J. P. Pedersen. Horsens. 1921: 224.
- Jydsk Automobil Import ved Helvig Sørensen & Co. Horsens. 1919: 216.
- Jydsk Auto Nyt v/Svend Pedersen. Århus. 1961: 142.
- Jydsk Auto Opretning v/ P. Henriksen. Viborg. 1956: 243.
- Jydsk Auto-Service v. Børge Jensen. Aabyhøj, Aaby Komm. 1947: 190.
- Jydsk barberblade-fabrik. Salgskontor v/ V. & A. Nyborg. 1951: 258. 1956: 20. 1957: 148. 1959: 207.
- Jydsk Bladforlag v/ V. Malthe-Rasmussen. Randers. 1963: 34.
- Jydsk Blindrammefabrik v/ H. Faarvang & Søn. Viby J. komm. 1959: 70.
- Jydsk Blokfræseri v/ P. E. Thomsen. Århus. 1968: 95, 173.
- Jydsk Bogbinding (Vestjysk Fællesindbinding). v/ Elis Skovgaard. Esbjerg. 1969: 232.
- Jydsk Boghandel v/ Børge Nielsen. Viborg. 1966: 104.
- Jydsk Bohave ved Aage B. Andersen. Vejle. 1933: 210/211. 1948: 91.
- Jydsk Bolig Textil v/ G. H. Pedersen. Århus. 1961: 202.
- Jydsk Bremsetromlefabrik, I/S, v/ C. Møller Jørgensen & Co. Viborg. 1967: 126.
- Jydsk Bremse- & Koblingservice v/ A. Østergaard. Århus. 1969: 243.
- Jydsk bremse- og koblingservice v/ A. F. Østergaard. Struer. 1969: 241.
- Jydsk Buliksmøntering v. E. Bak Sørensen. Vejliby-Risskov komm. 1949: 190.
- Jydsk Centralvarme Compagni ved Knud L. Andersen & E. Madsen. Randers. 1935: 146.
- Jydsk Chromtryk v/ Chr. Dons. Viborg. 1966: 59.
- Jydsk Columbosemballage v/ M. Baungaard. Fredericia. 1961: 122.
- Jydsk Dental Service v/ K. Slot-Nielsen. Egå. 1966: 206.
- Jydsk Design, Gl. Rye Kunstindustri v/ I. Elgaard. Ry. 1969: 121.
- Jydsk Drivhusbyggeri ved Johannes Pedersen. Arden. 1934: 214.
- Jydsk Dykker Center, Ny, v/ I. Pedersen. Ø. Velling-Helstrup-Grensten komm. 1969: 57/58.
- Jydsk Elektro v/ B. R. Thykier. Århus. 1962: 198.
- Jydsk Elektro Hobby ved Alb. Olsen. Holme-Tranbjerg komm. 1962: 237.
- Jydsk Elektrosvejsning og Specialindustri v/ E. Einshøj. Barrit-Vrigsted komm. 1951: 187.
- Jydsk Essensfabrik ved F. Dyrup Lerbak. Hornbæk-Tanum komm. 1961: 11.
- Jydsk Filerindustri v/ Kristian Vestergaard. Horsens. 1949: 138.

- Jydsk Filehuggeri v. Niels Sponberg. Harlev. 1931: 240/241.
- Jydsk Film- og Lysbilledforlag, Kolding, ved Jens Ingvertsens Efterfølger Harald Pedersen. 1946: 143.
- Jydsk Filtvarefabrik I/S ved Karl Børge Jørgensen og Frederik August Pedersen Jahn. Hundsund komm. 1962: 10.
- Jydsk Finmekanik v/ Evan Rasmussen. Zbyhøj. 1971: 261.
- Jydsk Fjeder Fabrik v/ Axel Frederiksen. Lystrup 1966: 3.
- Jydsk Foldedørs Inrusteri Dana v/ H. Dahl. Århus. 1967: 127.
- Jydsk Forniklings- og Forchromningsanstalt ved Niels Jensen og Sønner. Århus. 1936: 251, 1945: 64, 1964: 213.
- Jydsk Forsølvning v/ K. Andersen & V. Søholt. Aarhus. 1955: 9.
- Jydsk Frimærkehandel v/ W. N. Buhmann. Aarhus. 1944: 124.
- Jydsk Fryse Økonomi v/ Keld Jørgensen. Jyderup. 1969: 39.
- Jydsk Garnindustri og Garnhandel ved P. M. Nielsen. Haderslev. 1946: 196/197.
- Jydsk Garnlager v/ D. Nielsen. Søften. 1966: 70
- Jydsk Generator-Compagni v/ K. Aa. Larsen. Aarhus. 1944: 17.
- Jydsk Genkul v/ Lars Arnbak & Co. Auning. 1942: 116.
- Jydsk Glaskunst v/ E. Nielsen og H. S. Jeppesen. Horsens. 1947: 147, 1949: 34.
- Jydsk Glassliberi og Spejlfabrik v/ M. N. Daugaard. Aarhus. 1947: 17.
- Jydsk Gravør- og Kunstindustri ved Rosing & Jensen. Fredericia. 1950: 73.
- Jydsk Gummiindustri v. Bendix Jensen. Ebeltoft. 1963: 195.
- Jydsk Gummi Industri v/ Jens Kr. Olesen. Horsens. 1955: 197, 236.
- Jydsk Haandværeri & Textilfabrik ved A. Selmer Christensen. Herning. 1948: 90.
- Jydsk Hammerværk (Fabriken Hola) ved Hans Reimar Nielsen. Silkeborg. 1960: 219.
- Jydsk Hardwood Import ved Mogens Nielsen. Esbjerg. 1964: 228.
- Jydsk Helsekost v/ Erna Marie Lomholt. Vinding-Bryrup-Vrads komm. 1968: 73.
- *Jydsk Hotelmontering v/ J. Tackmann. Kolding. 1958: 145, 1972: 10.
- Jydsk Hotelmontering K/S. Kolding. 1972: 124.
- Jydsk Hudecentral ved Gudrun Hansen. Fredericia. 1940: 59.
- Jydsk Hudekompagni ved S. Skipper, J. Becher og Robert Petersen. Aalborg. 1921: 22, 145.
- Jydsk import og export agentur v/ H. Dahl. Åbyhøj. 1972: 189/190.
- Jydsk Industridepot og Industritrykkeri v/ V. Majholm og Bruno Johs. Majholm. Bramminge komm. 1962: 117.
- Jydsk Industrilakering v/ Poul O. Strøm. Århus. 1958: 139.
- Jydsk Isoleringsforretning v/ Henning Lind & Andreas Ravnsø Lind. Aarhus. 1943: 147.
- Jydsk Jernemballage ved Børge Berthelsen. Horsens. 1957: 193.
- Jydsk Kartoffeleksport ved J. Thomsen. 1925: 177.
- Jydsk Kartoffellager ved C. Øllgaard Hansen. Korsør. 1964: 191.
- Jydsk Kasseapparat-Service v/ C. Aa. Jensen. Aarhus. 1948: 28.
- Jydsk Kasseapparat-Teknik v/ C. Aa. Jensen. Århus. 1965: 216.
- Jydsk Kedel- & Beholder Service v. H. Ingemann Pedersen. Aabyhøj. 1946: 141.
- Jydsk Kedelrensningsselskab, Kolding, ved Kryger & Gregersen. 1921: 279.
- Jydsk Kemisk Industri v/ Ole Kok. Århus. 1964: 204.
- Jydsk Kloak Fjernsyn v/ Karl Erik Sørensen. Risskov. 1971: 8.
- Jydsk Kloakservice v/ E. Ejlerlsen. Egå. 1965: 129.
- Jydsk-Konfektionerings-Industri v/ Jac. Ømark. Aarhus. 1946: 141.
- Jydsk Kontor-Etablering ved H. Th. Mortensen. Vejle. 1940: 126, 1942: 140.
- Jydsk Kontorkopi ved Kaj Ludolph. Haderslev. 1965: 96.
- Jydsk kontormiljø v/ Robert Hansen. Århus. 1971: 138/139.
- Jydsk Kontorstole-Service v/ Friis Petersen. Søby. 1972: 251.
- Jydsk Kontor-Teknik ved S. Knudsen. Holstebro. 1947: 21, 191.
- Jydsk Korn og Foderstofkompagni ved Chr. S. Stenderup. Kolding. 1935: 149.
- Jydsk Kranudlejning v/ K. Madsen & Bøgh. Hammel. 1972: 225.

- Jysk Krätz v/ Holger Carlsen, Gladsaxe. 1971: 37.
- Jysk Kunst-Haandværk v/ Frands K. Dæmmand og Børge E. Rasmussen, Aarhus. 1952: 45.
- Jysk Kunst- og Kleinsmedie v/ Jens Marius Nielsen, Viby J. Komm. 1945: 163.
- Jysk Kurveindustri v/ Victor Rasmussen, Gauerlund. 1946: 19.
- Jysk Kurvemøbelfabrik v/ A. R. Klingenberg & Søn, Aarhus. 1943: 60. 1959: 66. 1962: 86, 100.
- Jysk Lak- og Farvefabrik v/ Svend Kristensen Elsøe, Ålborg. 1966: 103.
- Jysk Ligkistefabrik v/ H. Knak Jensen, Aarhus. 1942: 177.
- Jysk Luft-Teknik ved Hans Jørgen Jørgensen, Hørning. 1965: 135.
- Jysk Luftteknik ved Palle Andersen og Niels Jørgen Jørgensen, Mårslet komm. 1970: 25.
- Jysk Lyddæmper Lager v/ Henning Lind og Andreas Lind, Århus. 1961: 148.
- Jysk Lædervare-Industri v/ J. O. Iversen, Århus. 1965: 14.
- Jysk Manufaktur-Import v/ E. Thielst, Haderslev. 1956: 224.
- Jysk Manufaktur-lager v/ Olaf Hansen og Jørgen Andreas Hansen, Horsens. 1967: 163.
- Jysk Maskinoplæg, Kommanditselskabet v. K. Schmidt & Co. Aarhus. 1898: 185.
- Jysk Metallikator v/ C. F. Studier, Viby J. 1970: 66.
- Jysk Murer- og Entreprenørforretning a.m.b.a. Åbenrå. 1962: 21.
- Jysk Murer- og Entreprenørforretning, Aarhus, A. m. b. A. 1972: 104, 202.
- *Jysk Murer- og Entreprenørforretning Aarhus, A.m.b.A. 1964: 235. 1965: 79. 1972: 98.
- Jysk Murer- og Entreprenørforretning, a.m.b.a. Kolding. 1961: 24/25, 84.
- *Jysk Murer- & Entreprenørforretning, A. m. b. A. Randers. 1961: 175. 1972: 99.
- Jysk Murer- og Entreprenørforretning A.m.b.A. Silkeborg. 1965: 111, 175.
- Jysk Musik-Central v/ Jens Mikkelsen, Horsens. 1953: 131.
- Jysk Møbelindustri v/ Brdr. Tromborg, Skanderborg. 1957: 73. 1959: 71.
- Jysk Olie Import v/ Axel Th. Laursen, Viby J. komm. 1959: 151.
- Jysk Orgelbyggeri I/S v/ Hansen & Stellfeld, Aarhus. 1954: 104.
- Jysk Oste-Compagni v/ Gunnar Kruse & Co. Aarhus. 1951: 242, 246.
- Jysk Pallefabrik v/ Jørgen og Peter Møballe, Silkeborg. 1972: 26.
- Jysk Papirlager v/ Jørgen Thomsen, Aale komm. 1955: 225.
- Jysk Pelsberederi, Robert Ploug, Horsens. 1943: 247.
- Jysk Pelsindustri v/ Preben Paulsen, Århus. 1970: 109.
- Jysk Persienne-Industri v/ Poul Cadovius, Aarhus. 1955: 64.
- Jysk Plastic Lager v/ Børge G. Nielsen, Brabrand. 1971: 77.
- Jysk Plastpuds v. Svend A. Pedersen, Hasle pr. Aarhus. 1959: 244. 1960: 132.
- Jysk Polerings Selskab v/ Henning Andersen og Else Andersen, Århus. 1970: 251.
- Jysk Polstermøbelfabrik ved Regner Petersen, Horsens. 1949: 138.
- Jysk Porcelænsbrænderi v/ Grethe Halum, Århus. 1962: 157.
- Jysk Possementfabrik ved Th. Madsen, Hatting Thorsted Komm. 1948: 12.
- Jysk Radio ved O. Kaac, Aarhus. 1934: 168.
- Jysk Radiotelefon Service v/ Kurt Petersen, Århus. 1967: 26.
- Jysk Ramme- og Spejlindustri v. K. V. Jørgensen og Karl Frederiksen, Hjortshøj. 1968: 181.
- Jysk Reklamebureau v/ Ralph Christensen, Århus. 1971: 142.
- Jysk Rengørings Selskab, Ålborg. 1963: 58. 1970: 238.
- Jysk Reolager v/ Inge Nielsen, Århus. 1969: 27.
- Jysk repro service v/ Poul Madsen, Århus. 1966: 219.
- Jysk Ride-Institut v/ Gustav Martens, Vejle. 1965: 14.
- Jysk S Kagebageri ved Victor Morvang, Ålborg. 1964: 80.
- Jysk Selefabrik ved Ths. Chr. Jensen og Kirkegaard Jensen, Aarhus. 1938: 84. 1941: 12. 1947: 78.
- Jysk Silketryk v/ Axel Pedersen, Aabyhøj, Aaby komm. 1952: 66.

- Jydske Skoletavle- og Møbelservice v/ P. H. Jensen, Kolding. 1962: 124.
- Jysk Skrivemaskine Service v/ E. V. Corfitz, Aarhus. 1943: 126.
- Jydske Skumgummi Magasin v/ Poul og Rud. Foltmar, Ålborg. 1963: 117.
- Jydske Skumgummi Magasin v/ Poul og Rud. Foltmar, Aarhus. 1955: 199. 1961: 78.
- Jydske Skumgummi Magasin v/ Poul & Rud Foltmar, (Filial), Esbjerg. 1961: 78.
- Jydske Skærmefabrik ved K. Olsen, Aarhus. 1943: 14.
- Jydske Special Import v/ Sørensen & Preuthun, Århus. 1961: 59.
- Jydske Special-Laboratorium for dental protetik ved Axel Behrend, Aalborg. 1970: 222.
- Jydske Specialværksted for Kontormaskiner v/ Jørn Lentz, Århus. 1960: 129.
- Jydske Sækkelager ved K. Bøgh, Horsens. 1924: 69.
- Jydske Sølv v/ Duvald Sørensen, Horsens. 1956: 102.
- Jydske Textil Import v/ T. Christensen, Århus. 1961: 165. 1963: 114.
- Jydske Textil Lager v/ Aksel Hansen, Århus. 1961: 164/165.
- Jydske Tidskontrol v/ Anders Vestergaard Pedersen, Herning. 1971: 29.
- Jydske Tidskontrol ved Werner Poulsen, Gladsaxe. 1970: 268.
- Jydske Trikotage ved Alex C. Jørgensen, Svendborg. 1965: 100.
- Jydske Trikotage ved Johs. Pedersen, Faaborg. 1935: 269.
- Jydske Trælager v. V. V. Pedersen og E. J. Pedersen, Horsens. 1939: 130. 1963: 9.
- Jydske Typehuskontor v/ G. Nielsen og P. D. Nielsen, Fredericia, 1966: 187
- Jydske Udlejningscentral v/ Friis Nyholm, Sønderup. 1966: 24.
- Jydske Ukrudtssprøjtning I/S, Karup, v/ Henry Lykke Mose og Søren Krogh. 1972: 247/248.
- Jydske Uldtøjslager ved Ebba Venge, Otterup. 1936: 268.
- Jydske Uld-Varehus ved Chr. Hansen. 1910: 92.
- *Jydske Værktøjs Industri v/ K. Andersen og P. Jensen, Nebsager Bjerre komm. 1965: 25. 1972: 194.
- Jydske Foldedøre v/ H. Dahl, Århus. 1967: 82.
- Jyske foreller en gros v/ J. Petersen, Egtved. 1972: 97.
- Jydske Fragtmandshal, A.m.b.A. (DJF) 1967: 37. 1969: 213.
- Jydske Haveselskabs Frøforsyning, Det, v/ A. C. Kragelund, Hjørring. 1949: 14.
- Jydske Lampeindustri v/ Herluf Kristensen, Århus. 1962: 205/206.
- Jydske Strikkerier ved A. Hindkjær, Fredericia. 1933: 45.
- Jydske Strikkeriers Udsalg, De, ved J. K. Balle, Stege. 1913: 129.
- Jydske Strikkeriers Udsalg ved Svend Dons, Frederiksværk. 1937: 230.
- Jydske Strikkeriers Udsalg, De, ved C. Jensen, Odense. 1929: 199.
- Jydske Universitetsforlag, Det v/ Erik Kiær, Århus. 1971: 25.
- Jy-Lab v/ Svend Aa. Petersen, Vester Nebel. 1968: 20.
- Jyllands Bogtrykkeri v/ E. Bune & Søn, Århus. 1962: 10.
- Jyllands Elektro Service v. H. H. Dall, Lystrup. 1968: 72.
- Jyllands Engros-Renseri ved Harald Christensen og Poul Christensen, Sahl komm. 1946: 28. 1967: 38.
- Jyllands Konfektionstransport v/ A. S. M. Rasmussen, Århus. 1971: 159.
- *Jyllands Markise- og Teltfabrik v/ Marius Hansen og Søn, Aarhus. 1947: 18. 1962: 1. 1964: 190. 1972: 180.
- Jyllands mini Zoo v/ P. Wittrup, Vorgod komm. 1970: 22.
- Jyllands Pakningsfabrik v/ Hans Christian Puuk, Fredericia. 1958: 187.
- Jyllands Pelsberederi v/ Kristian Poulsen, Brabrand. 1960: 268.
- Jylland's Reklame Service v/ Trygve Stenberg, Frederikshavn. 1972: 204.
- Jyllands Skoletavle-Fabrik v/ N. P. Bork og C. S. Bork, Kolding. 1950: 172.
- Jyllands Tæppecenter ved N. Schack Nielsen, Herning. 1960: 241.
- Jyllands Tæppelager v/ Knud Østberg, Århus. 1962: 205.
- Jyllinge Brugsforening. 1953: 91.
- Jyllinge Murer- og Entreprenørfirma v/ brdr. Jess og Gert Gjernskov Pedersen. 1967: 123.
- Jyllinge Tømmerhandel ved Orla Beck og August Frederiksen, Jyllinge-Gundsmagle komm. 1961: 130.

- Jymess v/ Th. Andersen. Århus. 1964: 4.
 Jymø v/ C. G. Carstensen. Randers. 1962: 61.
 Jürgens, Gunnar, & Co. Vordingborg. 1969: 220.
 Jürgensen, P., & Søn Maskinfabrikanter, Skalborg. Hasseris komm. 1964: 4. 1966: 92.
 Jürgensen, Urban, & Sønners Efterfølger. 1889: 102. 1898: 57. 1910: 90, 94. 1932: 48, 71. 1935: 156. 1940: 79. 1946: 6, 77. 1955: 63, 171. 1960: 297. 1961: 13. 1968: 130.
 Jysk: se Jydsk.
 Jyto Børnekonfektion v/ Kragh og Olsen. Hørsholm. 1964: 86.
 Jæger & Kastoft. Fredensborg. 1966: 170.
 Jäger, Heinrich. 1919: 11. 1921: 187.
 Jægersborg Allés Mejeri ved Viggo Jensen. Gentofte. 1936: 153.
 Jægersborg Allés Mejeri ved A. Kjellerup og Chr. B. Nielsen. Charlottenlund. 1925: 158/159.
 Jægersborg Brændselsforretning og Savskæreri v/ Bjarne Aarestrup Michaelsen. Gentofte. 1945: 34.
 Jægersborg Tømmerhandel og Maskinsnedkeri v/ Bjarne Aarestrup Michaelsen. Gentofte. 1945: 34.
 Jægerspris Maskinfabrik v/ Sv. Skaarup. Gerlev-Dråby komm. 1961: 111, 171.
 *Jægerspris Murer- & Entreprenør, v/ N. Lerdrup Nielsen og E. Bang Nielsen. 1971: 106, 113. 1972: 115.
 Jøgi Børnekonfektion I/S v/ Brdr. Johansen Åbenrå. 1969: 38.
 Jøgersens, N., Efterfølgere. 1903: 117. 1932: 49. 1951: 146, 189.
 Jø-Ka Autoopretning v/ Jørn Vollquarts Schmeltz og Karsten Johannes Vollquartz. Viborg. 1967: 119.
 Jøker og Klingsten. Aarhus. 1947: 34, 77.
 Jøla Forehromning v/ Henkels og Jensen. 1968: 219.
 Jølver, Otto. Frederiksberg. 1954: 128. 1955: 90, 185.
 Jøns, Marx, & Søn. Grenå. 1964: 97.
 Jönsson & Nyström. 1938: 143. 1941: 83.
 Jönsson, Jørgen Jean. 1969: 84.
 Jönssons, C., Korkvarefabrikis Eftf. v/ K. Vestergaard Jensen. Aarhus. 1956: 114.
 Jönsson's, E. E., Eftf. v/ V. Lohmann og P. Jensen. 1972: 145.
 Jönssons, Otto, Sønner. 1934: 180. Frederiksberg. 1950: 102, 107. 1952: 125. 1959: 9, 15. 1962: 65, 259.
 Jøral, I/S, v/ A. Friedmann og J. Thygesen. 1961: 51.
 Jørby's, Axel, Eftf. I/S. 1963: 77.
 Jørck, Knud. Lyngby-Tårnbæk komm. 1962: 82. 1964: 258. 1967: 246. 1968: 119.
 Jørek v/ Andersen og Rasmussen. Gladsaxe komm. 1964: 79, 117.
 Jørgens El-teknik v/ Jørgen Jensen. 1972: 38.
 Jørgens Herremagasin v/ Lilly Andersen og Harry Davidsen. Holbæk. 1967: 151.
 Jørgens Vihandel v/ Jørgen B. Johansen. 1969: 125/126.
 Jørgensen og Clausens Savskæreri og Tømmerværksted. Raarup Komm. 1948: 12.
 Jørgensen og Hansen. Skælskør. 1965: 17.
 Jørgensen og Hansen. Snedkeri. 1957: 120. 1966: 15.
 Jørgensen & Jakobsen. Hirtshals. 1965: 71.
 Jørgensen & Jensen. Horsens. 1945: 77.
 Jørgensen og Jensen. Slagelse. 1963: 172. 1971: 40.
 Jørgensen & Jensen. Moderne Husholdningsmaskiner. Svallerup komm. 1962: 208.
 Jørgensen & Korsgård Nielsen. Thisted. 1968: 166/167. 1969: 36.
 Jørgensen og Kristensen. Brande komm. 1963: 216.
 Jørgensen og Kristensen. Guldager komm. 1963: 2.
 Jørgensen & Mortensen. Elektrisk Installationsforretning. Tisvildeleje. 1950: 66.
 Jørgensen & Nielsen I/S. Gentofte. 1970: 133.
 Jørgensen og Nielsen - Maskinfabrik. Sønderborg. 1952: 99.
 Jørgensen & Pedersen. Haderslev. 1971: 107.
 Jørgensen & Porsmar. 1941: 83. 1942: 4.
 Jørgensen & Rasmussen. 1937: 43.
 Jørgensen & Rasmussen. Århus. 1963: 152.
 Jørgensen & Simonsens 2. Eftf. 1969: 88.
 Jørgensen & Søn. Frederiksberg. 1933: 271. 1956: 133.
 *Jørgensen og Thanild. Viborg. 1953: 61. 1972: 84.
 Jørgensen & Vig. Ringsted. 1936: 58.

- Jørgensen, A., og J. Hansen. Murermestre og Entreprenører. Gladsaxe komm. 1961: 232.
- Jørgensen, A. C. Odense. 1947: 143. 1948: 8. 1964: 16.
- Jørgensen, A. C., & Co. 1923: 187. 1950: 122. 1972: 78.
- Jørgensen, A. J. 1892: 73. 1931: 115. 1952: 9. 1964: 49.
- Jørgensen, Aage, & Co. Frederiksberg. 1923: 237. 1934: 161. 1935: 9. 1957: 262. 1958: 7.
- Jørgensen, Aage M., I/S. Korsør. 1969: 165.
- Jørgensen, Aage, Varme og Sanitet. 1965: 189.
- Jørgensen, Aage, & Søn. 1964: 129.
- Jørgensen, Albert N., & Søn. Ålborg. 1959: 104. 1967: 129.
- Jørgensen, Anders, & Søns efterfølgere. 1956: 203. 1972: 85.
- Jørgensen, Asger. Frederiksberg. 1958: 65. 1962: 121.
- Jørgensen, August, & Co. Helsingør. 1951: 247. 1964: 39.
- Jørgensen, Axel, & Co. 1956: 231.
- Jørgensen, Axel G. 1930: 163.
- Jørgensen, Bernhard, mekanisk etablissement. 1955: 174.
- Jørgensen, Brandt, & Dittmann. Næstved. 1944: 91. 1957: 63.
- Jørgensen, Børge. Klæde en gros. 1961: 3.
- Jørgensen, C. C., og Sønners Boligmontering. 1930: 246. 1957: 41.
- Jørgensen, Carl Fr. O. 1932: 92. 1948: 133. 1955: 107.
- Jørgensen, Chr. 1960: 167. 1969: 173. 1970: 8.
- Jørgensen, Chr. Bøvlingbjerg. 1940: 191. 1951: 143.
- Jørgensen, Chr., & Co. Frederiksberg. 1904: 90. 1910: 294. 1924: 32. 1934: 63. 1945: 157. 1953: 44, 64.
- Jørgensen, Chr., Sorø. 1945: 98.
- Jørgensen, Chr., & Søn. Fuglede komm. 1968: 121. 1969: 213.
- Jørgensen, E., & Søn. Hvidovre. 1966: 131. 1967: 23.
- Jørgensen, E. H. 1966: 167/168.
- *Jørgensen, E. Røjkjær. Rødovre komm. 1951: 144. 1972: 174.
- Jørgensen, Ejner. 1955: 38. 1962: 237.
- Jørgensen, Ejnar, & Co. 1962: 263.
- Jørgensen, Else Xenia, & Co. 1963: 243.
- Jørgensen, Emil, & Co. 1923: 28. 1934: 260.
- Jørgensen, Evald, Slagelse Cyklelager. 1947: 31, jfr. 1937: 159. 1965: 142, 152/153. 1972: 141, 197. 1965: 142, 152/153.
- Jørgensen, Grethe. Fr.berg. 1963: 215. 1965: 142, 152/153. 1972: 141, 197.
- Jørgensen, H., og E. Holm I/S. Fåborg. 1961: 138.
- Jørgensen, H., & Søn, Tømrermestre. Gladsaxe komm. 1964: 100. 1968: 94.
- Jørgensen, H. Bille. 1947: 112.
- Jørgensen, H. C. Kolding. 1905: 196.
- Jørgensen, Hans. Aarhus. 1942: 95.
- *Jørgensen, Hans, & Co. Frederiksberg. 1953: 223. 1958: 86. 1960: 150. 1963: 145. 1972: 224.
- Jørgensen, Hans J. 1942: 44/45. 1953: 102.
- Jørgensen, Harald, & Søn. 1955: 82.
- *Jørgensen, Harder, Skælskør. 1960: 225, 233, 251. 1972: 86.
- Jørgensen, Henrik & Co. Hvidovre. 1959: 171. 1961: 202.
- Jørgensen, Hjalmar, & Søn. Søllerød. 1958: 223. 1968: 70.
- Jørgensen, Holger. 1966: 228.
- Jørgensen, J. & A. Holst. Kristrup komm. 1963: 48.
- Jørgensen, J. A., & W. Rasmussen. Horsens. 1951: 83.
- Jørgensen, J. F., & Co. 1923: 27. 1924: 243. 1953: 31. 1954: 121.
- Jørgensen, J. H., Kolonial en gros. Haslev-Frerslev Komm. 1947: 12.
- Jørgensen, J. P. Aalborg. 1938: 33, 59. 1948: 70. 1957: 267.
- Jørgensen, Janus, og Grundahl. Horsens. 1946: 211. 1952: 107.
- Jørgensen, Jens M., & Sønner. Esbjerg. 1962: 211. 1963: 215.
- Jørgensen, Johs. Hillerød. 1957: 159.
- Jørgensen, Johs., v/ Arne Lohmann Jørgensen. Hillerød. 1957: 213.
- Jørgensen, Jul., & Co. 1963: 217. 1966: 50/, 180. 1968: 215. 1969: 82.
- Jørgensen, Jul., & Søn. 1947: 175. 1958: 185.
- Jørgensen, Jørgen Ring. Greve komm. 1970: 127.
- Jørgensen, K., og B. Hansen. 1965: 98.
- Jørgensen, K., og J. Rasmussen. Nakskov. 1964: 101.

- Jørgensen, K., & søn. 1950: 178.
- Jørgensen, K., og Søn. Slagelse. 1952: 41.
- *Jørgensen, K. A., I/S. Them komm. 1966: 169, 196. 1972: 177.
- Jørgensen, K. Ellegaard. 1932: 49.
- Jørgensen, K. A., I/S v/ K. A. & P. Jørgensen, Rødovre. 1964: 238
- Jørgensen, K. H., Automobiltilbehør og Reservedele. 1942: 107. 1945: 106. 1954: 226. 1955: 83.
- Jørgensen, Kai, og Børge Hansen. 1962: 48.
- Jørgensen, Kaj, Textil-Import. 1947: 106.
- Jørgensen, Katharina. 1939: 49.
- Jørgensen, Kjær, I/S, Automobilforretning. Vejen. 1969: 14.
- Jørgensen, Knud. 1968: 102. 1969: 41, 215.
- Jørgensen, Knud, Hellerup Vinhandel. 1913: 235. 1919: 201. 1931: 212. 1933: 155. 1939: 250. 1942: 71. 1958: 54. 1962: 119. 1965: 215. 1966: 14. 1969: 27.
- Jørgensen, Kr., og Søn. Aunslev-Bovense komm. 1961: 27.
- Jørgensen, Louis, & Søn. Aalborg. 1945: 37. 1956: 63.
- Jørgensen, Luther, & Co. Frederikshavn. 1946: 158.
- Jørgensen, M. Hjørring. 1943: 35. 1944: 158. 1952: 86. 1970: 198.
- Jørgensen, M., & Søn. 1939: 96. 1955: 6.
- Jørgensen, Marius, og Søn. Glostrup. 1964: 97. 1969: 70.
- Jørgensen, N. Chr., & Søn. 1957: 97. 1963: 179/180.
- Jørgensen, Nyrop, & Co. 1971: 236.
- Jørgensen, O., Auto & Maskinværksted. 1938: 175.
- Jørgensen, Ole, Teknisk Rådgivning. Gram. 1972: 143.
- Jørgensen, Ove & Gunnar. Stouby Komm. 1948: 110.
- Jørgensen, P., & Co. Korsør. 1894: 32. 1900: 195. 1913: 263. 1914: 148. 1919: 152. 1931: 164. 1934: 66.
- Jørgensen, P., & Jensen. 1931: 230. 1948: 64.
- Jørgensen, P. Vilh. 1942: 214.
- Jørgensen, Poul, I/S. Fåborg. 1967: 93/94.
- Jørgensen, Poul Ferdinand Julius. Rønne. 1946: 136.
- Jørgensen, Poul R., & Søn. Odense. 1954: 47. 1965: 120.
- Jørgensen, Preben, og Søn. 1949: 23.
- *Jørgensen, Preben, Manufaktur en gros. 1954: 163. 1972: 77.
- *Jørgensen, R. Ancker, Birkerød komm. 1971: 149. 1972: 84, 223.
- Jørgensen, R. Lisberg, & Søn. Odense. 1952: 210.
- Jørgensen, Rudolf & J. Plenge. 1914: 102. 1930: 94. 1938: 235. 1951: 138.
- Jørgensen, S., & A. Larsen. 1920: 99. 1921: 117, 286.
- Jørgensen, S. J., og P. Rasmussen. Gladsaxe komm. 1964: 104.
- Jørgensen, Sigurd, & Søn. Taarnby komm. 1951: 246.
- Jørgensen, Sofus. Randers. 1955: 60.
- Jørgensen, Svend, & Co. 1956: 6/7, 173.
- Jørgensen, Teit, Filmproduktion. 1972: 9.
- Jørgensen, Th., & Søn. As-Klakring komm. 1952: 22. 1968: 199.
- Jørgensen, Th., Listefabrik. 1956: 254.
- Jørgensen, Th. A. 1969: 190.
- Jørgensen, Theodor, & Co. 1924: 216. 1935: 283. 1966: 155/156. 1967: 256. 1972: 134, 144.
- Jørgensen, Thorkil, Frb. komm. 1928: 131. 1930: 184. 1941: 169.
- Jørgensen, Viggo. Aarhus. 1931: 261. 1939: 255.
- Jørgensen, William, & Co. 1929: 104. 1937: 135. 1939: 223.
- Jørgensen, Alfred, Eftf. v/ S. Kjærgaard Petersen. Brøndbyernes komm. 1964: 117. 1971: 126.
- Jørgensens, Alfred O., Eftf., ved Henry Christiansen. Odense. 1949: 153. 1962: 95.
- Jørgensens, Alvin, Eftf. I/S v/ E. Skov Jensen og E. Beck. 1964: 134.
- Jørgensens, Barker, Maskinfabrik. Balle-rup-Måløv komm. 1964: 97.
- Jørgensens børnekonfektion. Horsens. 1951: 72, 187.
- Jørgensens, Chr., Eftf. v/ Kai Nilsson og Paul Ernst Enna. 1959: 106. 1966: 191.
- Jørgensens', Chr., Eftf. bogtrykkeri I/S. 1951: 267. 1953: 156.
- Jørgensens, Chr., Fiskeexport i Frederikshavn ved William Jørgensen. 1922: 135. 1951: 41.
- Jørgensens, Christine, Efterfølger v/ T. C. Jensen. Esbjerg. 1943: 196. 1956: 109.

- Jørgensens, E., 3. Eftf. ved Jacob Hansen. 1949: 39.
- Jørgensens, Ejnar, Eftf. I/S. v/ T. Præstgård Sørensen og Axel Bistrup Larsen. Hobro. 1969: 208.
- Jørgensens, Fritz, cykelforretning, eftf. H. C. Andersen. Haderslev. 1957: 239.
- Jørgensens, Hans, Bogtrykkeri. 1934: 255. 1946: 167.
- Jørgensens, Hans, Eft. ved C. N. Steenbjerge. 1934: 32. 1941: 3. 1945: 156. 1960: 133, 145.
- Jørgensens, Harald, Maskinfabrik, I/S, Hobro, ved Hans Christian Morell Jørgensen og Kai Hestbeck Jørgensen. Hobro. 1930: 113.
- Jørgensens, J., Maskinfabrik & Kedelsmedie Eftf. v/ Ole Hollesen. Frederiksberg. 1971: 197.
- Jørgensens, Johs., Trikotagefabrik. Odense. 1936: 106.
- Jørgensens, Jørgen, Boghandel. Odense. 1958: 117.
- Jørgensens, Jørgen, Eftf. ved O. Sundby Rasmussen og Knud Rasmussen. Præstø. 1945: 19. 1955: 53.
- Jørgensens, Kaj, Eftf. ved Svend Lauritzen og Bent Nielsen. Rønne. 1968: 6.
- Jørgensens, L. A., Bogtrykkeri v. C. Sand Eftf. 1963: 164.
- Jørgensens, Magnus, eftf. v/ Jørgen Larsen. 1967: 145.
- Jørgensens, Niels, Radio- og Fjernsynservice v/ Eftfn. Inge Jørgensen og Bent Jørgensen. Nakskov. 1971: 159.
- Jørgensens, Otto, & Sønns Eftf., fh. 1937: 24. 1945: 84. 1948: 59.
- Jørgensens, Peter, Efterfølger. Kværn. 1947: 22.
- Jørgensens Pianolager. 1965: 226.
- Jørgensens, Reinhold, tømmerforretning. Haderslev. 1967: 67.
- Jørgensens Rejsebureau. 1955: 56.
- Jørgensens, Viggo, Kolonialmagasin ved Viggo Jørgensen & Erik Larsen. Frbg. 1948: 148. 1956: 141.
- Jørnau Auto-Elektro, I/S, v/ Bent Sørensen og Carlo Andersen. Herstederne. 1967: 12.
- Jørnil v/ Knud Jørgensen. Høje-Tåstrup. 1964: 238.
- Jørwi v/ Jørgen Winther. Øster Velling-Helstrup-Grensten. 1967: 95.
- K** A F Specialforretning v/ Poul Vang. 1961: 126.
- K. A. T., I/S ved Knud Heinrichs, Arne-Finn Jakobsen og Torben Frank Hansen. Søllerød. 1972: 8.
- K. og B. Boligmontering I/S v/ Laurids K. Nielsen og Co. Krogager. 1965: 88.
- K B-fabrikken I/S v/ E. Koldby Andersen og N. Bro Christensen. Gunderup-Nøvling komm. 1967: 227.
- K-B Sport v/ Knud Pedersen og Benny K. Hansen. Rønne. 1972: 77.
- K-beton ved Johannes Christensen og William Rudbeck Jørgensen. Sønderborg. 1963: 245.
- K. C.-Print ved Erik Max. 1968: 114.
- K. C. Sovemøbler v/ Kaj Christensen. 1963: 68.
- KD-Leasing v/ O. Neergaard-Holm. Kolding. 1972: 207.
- K + E. Cornelius-Knudsen. Hvidovre. 1967: 87.
- K+E Cornelius-Knudsen. Høje-Tåstrup. 1972: 122.
- K. E. S. Autoudstyr ved K. E. Sørensen. 1970: 229.
- KF-teknik v/ Leif og Svend Kvist Pedersen. Risskov. 1970: 105/106.
- K. G. Børnekonfektion v/ Kurt Nielsen. Ikast komm. 1971: 63.
- K. G. Gardiner v/ Knud G. Christensen & Co. Slagelse. 1967: 8. 1969: 122.
- K H-Systemer v/ erhvervsøkonom Karlo Hansen H.D. 1959: 171, 176.
- K. I. C. kontoretablering, kontorets indkøbscentral v/ Preben Kaj Jaltved. Næstved. 1972: 230.
- K. J. Hård-Krom v/ Helga Sand Jensen. Kolding. 1970: 130.
- K. J. tv-borde v/ B. Jacobsen og A. Lindberg. 1969: 9.
- K. K. Automobiles ved K. Tværkær Nielsen og K. Jensen. Vejle. 1970: 268. 1971: 105.
- *K. K. Design v/ Torben Sørensen. Hammel. 1969: 96. 1972: 27.
- K. K. Plastic v/ Kofod. 1972: 172.
- K. K. Smørrebrød v/ Erna Bech Sørensen. Ålborg. 1966: 50.

- K. K. Stål v/ Kaj Wilhelm Hansen & Søn. Åbenrå, 1971: 224.
- K-L Entreprenør Service ved Aage Knudsen og Verner Larsen, Solrød, 1972: 187/188.
- K. L. Radio ved Kaj Lorentzen, Odense, 1942: 219.
- K L F Olie, Kværndrup, 1972: 207.
- K-Linie Danmark v/ Jørgen Niels Rasmussen, Odense, 1971: 230.
- K. M. C. musik ved René Thomsen & Harry Boserup Jensen, 1972: 227.
- K. P. - Radio v/ A. Knudsen og V. Paulsen, Nakskov, 1966: 121.
- K. P. Transportmateriel v/ K. Petersen, Gladsaxe, 1968: 14.
- K P Trykkeriet v/ bogtrykker Kjeld Petersen, 1964: 229.
- K. P. O. Oliefyrservice I/S ved Hansen og Kristensen, Greve-Kildebrønde 1970: 30.
- K. R. - Grafisk Fagforening v/ Kurt Richter, Hvidovre, 1966: 217.
- K. S. Auto Gården, Skanderborg, 1971: 173.
- K. S. Diesella Produktion, Kolding v/ A/S af 1/9 1969 (A/S-reg. nr. 42.294) og Co, 1970: 129/130, 1972: 90.
- K & S (Kokken og Slagteren) v/ Flemming Høyby Hansen og Tonny Hansen, Værløse, 1971: 193.
- K. S. C. Radio v/ F. Bauerfeld, 1967: 247.
- K. T. Automobile v/ Niels Kjeldsen, 1968: 48.
- K. og V. cliché v/ S. O. Køster & P. Varbæk, 1969: 48/49.
- KV Huse I/S v/ Jens Christian Vestergaard Sørensen og Knud Vestergaard Sørensen, Galten, 1972: 224/225.
- K. W. Herremagasinet ved K. W. Hansen, Hundested, 1971: 183.
- Kaalund, I/S, Rudkøbing, 1971: 157, 217.
- *Kaa-Ure v/ Aage Nielsen og Knud Christensen, 1970: 101, 1972: 6.
- Kaarløvs, Chr., Efterfølger, Holbæk, 1920: 230, 1921: 141, 1934: 163.
- Kaas & Sørensen, Helsingør, 1889: 139, 1892: 62, 1903: 52, 1909: 313, 1911: 191, 326, 1916: 289, 1953: 45, 149, 231.
- Kaas', A. G., Efterfølger, 1892: 34, 1921: 36, 87, 112, 1925: 283.
- Kaba v/ Kai Bang, 1950: 107.
- Kabo v/ Preben Jensen, Århus, 1968: 201.
- Kabote-spil, I/S, v/ Bjarne Håkansson og Lars Dauberg Mikkelsen, Rødovre, 1967: 124.
- Kachima v/ Kaj Sørensen, Kolding, 1960: 128.
- Kaffe Bodén v/ Marie Andersen, Aarhus, 1949: 170.
- Kaffeboden v/ Axel Nielsen, St. Heddinge, 1959: 273.
- Kaffeentret v/ Hokfelt, 1970: 109.
- Kaffeforretningen De fem Blaa v/ Thorkil Rasmussen, 1946: 76.
- Kaffeforretningen Java, 1889: 28 (2Anm.), 29, 1937: 134.
- Kaffeforretningen Kronen v. M. Jensen, Aarhus, 1929: 282, 1964: 127, 145.
- Kaffeforretningen Moccahjørnet ved Kaj A. Hansen, Odense, 1965: 30.
- Kaffeforretningen Werner v/ C. Werner Sørensen & Søn, Aalborg, 1942: 54, 1946: 47.
- Kaffe-Hansen v/ William Hansen, Hillerød, 1940: 100.
- Kaffehuset v/ Peter Bendt Hansen, Slagelse, 1971: 133.
- Kaffehuset v/ A. E. Rasmussen, Nakskov, 1972: 12.
- Kaffehuset i Thonbogade ved Aage Lauridsen, Horsens, 1955: 246.
- Kaffekompaniet ved Chr. J. Friser og P. E. Andersen, Nykøbing F, 1934: 212.
- Kaffe- og Korn-Brænderi v/ Lorenz J. Hansen, Aabenraa, 1947: 92.
- Kaffelageret J. P. Jeppesen, Næstved, 1922: 132, 1924: 35, 1941: 129 1962: 101.
- Kaffe-Larsen, Århus, 1970: 114.
- Kaffemagasinet v. Knud Henry Hansen, Hillerød, 1940: 137.
- Kaffe- og Konfekturforretningen Mocca ved M. Christensen og V. Storm, Fredericia, 1925: 274.
- Kaffe-Risteriet v/ firmaet Fredsted & Co. Efff. I/S, Haderslev, 1972: 58/59.
- Kaffe - the - vinkælderen v/ Bent Rolsted og Ib Rolsted, 1971: 72.
- Kaffe- og Theforretningen Kronen ved N. Chr. Nielsen, Aalborg, 1922: 250, 1929: 203, 1936: 222, 1957: 9, 31.
- Kaffe- & Thehuset India ved Ove Fischer, Fr.berg, 1964: 87.
- Kageboden v/ Vibeke Thomsen, Aarhus, 1944: 97.
- Kager en gros Bageri Køge ved Karl Chr. Jensen, 1955: 57.
- Kagu Maskinværksted v/ K. Nygaard og G. Knudsen, Gladsaxe, 1961: 217.
- Kahle, Werner, Næstved Dampfarveri, Næstved, 1938: 31.

- Kahn, E. 1936: 259. 1937: 6, 226. 1940: 45. 1945: 121. 1948: 37.
- Kahn, Josef. 1936: 259. 1937: 226. 1940: 45.
- Kaida v/ I. Hoffmann-Madsen, Frederiksberg. 1968: 18.
- Kaifers Boghandel, Eftf. v/ Jørgen Stær-Jensen. Gentofte komm. 1962: 242.
- Kaiser's, Th., Eftfg. v/ Edith Pedersen. Horsens. 1954: 186.
- Kaj Art v/ K. M. Lindblad. 1969: 209.
- Kaja v/ Olga og Axel Ebert. 1964: 89.
- Kajs og Thomsen. 1946: 93. 1947: 109.
- Kaj's Blikkenslagerforretning ved Kaj Jørgensen. Slagelse. 1947: 198.
- Kaj's Herre- og Drengemagasin v/ Kaj Aarslew-Jensen. 1960: 241.
- Kajs Konditori v/ Kaj Christensen. Odense. 1955: 165.
- Kaja ved Elly Nielsen & Co. Ikast komm. 1962: 199.
- Kakaofabrikken Karebæksminde ved Ole H. Olsen. 1971: 95.
- Kalckar, Ludvig. 1917: 133. 1931: 3, 46. 1944: 3. 1946: 5. 1948: 184. 1952: 126.
- Kaleidoskop ved E. Nielsen & Co. Søllerød. 1971: 215.
- Kalender-Forlaget v/ Jørgen Halkier. 1960: 72.
- Kall, P. J. Frederikshavn. 1889: 188. 1903: 203. 1904: 12. 1957: 21, 39.
- Kallerups, H. C., eftf. 1969: 58.
- Kalmar Design v/ Birthe Knudsen. Odense. 1971: 246.
- Kalodent v/ R. Holck. Esbjerg. 1942: 60.
- Kaltex Auto-Service Station ved Brdr. Hansen. Helsingør. 1948: 104.
- Kalundborg Andelssvineslagteri. 1969: 242.
- Kalundborg Autokøler-Service v/ Hans Jensen & Ole Jensen. 1968: 156.
- Kalundborg Auto Transport v/ Bent Jørgensen & Evald Hansen. 1965: 7.
- Kalundborg Brugsforening. 1972: 187.
- Kallundborg Brødfabrik ved Carl Clorius, V. Madsen og L. Rockstroh. 1919: 152. 1929: 136.
- Kalundborg Dagblad og Samsø Folkeblad, Andelsselskabet. 1909: 286. 1928: 235.
- Kalundborg Dampmølle ved Clorius, Madsen & Rockstroh. 1923: 283. 1929: 136.
- Kalundborg Dampvaskeri ved Jenny Rasmussen. 1934: 184.
- Kalundborg Færdigbeton v/ Th. Gundesen, J. Mazanti og J. Olsen. 1970: 44.
- Kalundborg Hvidevarer- og Manufakturforretning ved Erik Nielsen. 1922: 154. 1931: 54. 1932: 146.
- Kalundborg Installationsforretning ved J. Kjær Christensens eftf. E. Jacobsen. 1969: 213.
- Kallundborg Kaffe- og Thehandel ved Frederik Stahl. 1906: 108.
- Kalundborg Lyskopi v/ Inger Juul-Lassen. 1960: 116, 299.
- Kalundborg metalstøberi v/ N. Vilh. Larsen. 1949: 62.
- Kalundborg Mælkeforsyning ved Aage Boesen. 1931: 54.
- Kalundborg Møbelfabrik v/ Verner og Børge Frederiksen. 1961: 175.
- Kalundborg Møbelmagasin. 1952: 144.
- Kalundborg Møbelstelfabrik v/ Pedersen og Lønstrup. 1955: 34.
- Kalundborg og omegns færdigbeton v/ brdr. Jensen, Lynged Kalundborg. 1969: 105.
- Kalundborg Ostehus v. Margrethe Poulina Nielsen. 1930: 14.
- Kalundborg Sigtefabrik v/ C. Christensen og søn. 1957: 65.
- Kalundborg Specialoptik v/ E. Runberg. 1962: 250.
- Kallundborg Tapet- og Farvehandel ved Hans Christian Hansen. 1916: 87.
- Kalundborg Tømmerhandel v/ Christian Petersen og søn. 1953: 18. 1972: 253.
- Kalvehave Skibsproviantering v/ Svend Madsen. 1965: 22.
- Kalvslund Brugsforening. 1967: 114.
- Kalø Vig Camping Gården v/ Mogens Amsnæs. Ugelbølle Hoved Mørke komm. 1961: 213.
- Kalø Vig Egnens Fælleslagers Brændselsforretning. Skørring. 1972: 172.
- Kama Kaffelager v/ Kai Møller Andersen. Grenå. 1968: 74.
- Kamax v/ Brdr. Andreasen & A. Larsen. Tårs komm. 1961: 173.
- Kamera Teknik v/ Preben Andersen. Herstederne. 1966: 147.
- Kamma v/ R. & S. Ginsberg. 1947: 106. 1959: 118.
- Kamma's Diner Transportable v/ E. Hansen. Tårnby. 1965: 6.
- Kamo Keramik ved Ejnar Monrad Rasmussen. Herning. 1970: 207.

- Kamota v/ K. A. Jensen. Lystrup. 1965: 189.
- Kampen ved Fr. Nielsen. Faaborg. 1915:62.
- Kampers Bogtrykkeri. Horsens. 1962: 234.
- Kamph & Jensen. Stege. 1922: 226. jvf. 1923: 12. 1931: 10, 254.
- Kamph, Henry. Lyngby-Tårnbæk. 1966: 73.
- Kampmann & Kampmann. 1933: 24, 78.
- Kampmann, S. A. & Co. Lyngby-Tårnbæk. 1966: 46.
- Kamstrup OK Instrumenter. Åbyhøj Danmark 1965: 86, 215. 1969: 159.
- Kamstrups eff. v/ Finn Jensen. Århus. 1971: 211.
- Kamstrupstiens Brugsforening. Roskilde. 1925: 234. 1936: 103 (2 Anm.). 1937: 96. 1940: 9. 1941: 23, 127. 1942: 8. 1948: 205. 1951: 288. 1956: 17. 1958: 12. 1959: 8, 276. 1961: 11. 1964: 18. 1965: 7. 1969: 24.
- Kamtex v/ V. E. Nielsen. Aarhus. 1952: 107. 1953: 40.
- Kanal Film v/ Sakse Mikkelsen. 1970: 8.
- Kanalens Bageri v/ H. A. Nymand og Emil Raursgaard. Herstederne. 1969: 244.
- Kanalgadens Konfektur v/ L. Christensen og Flemming Gølike. Herstederne. 1970: 117.
- Kandborg, Karl S., og Søn. Aarhus. 1947: 79. 1955: 239.
- Kandrup & Wunsch. Frederiksberg. 1920: 105. 1943: 97. 1952: 145.
- Kandestøberiet v/ Johs. Nielsen. Gladsaxe. 1967: 225.
- Kani, fabrik for automatiske husholdningsmaskiner ved ingeniør Knud-Aage Nielsen. Sønderborg. 1960: 184, 284.
- Ka-Pa v/ Karla Paulsen. Farum. 1966: 209. 1972: 56.
- Kapi Import v/ Karsten V. Hansen. Haslev. 1966: 123.
- Kapo v/ P. Isaksen. Korup komm. 1961: 192.
- Kappel Brugsforening. Rudbjerg komm. 1967: 231.
- Kappelborg v/ Knud Larsen. Skagen. 1959: 179.
- Kappendrup Korn- og foderstofforretning v/ A. E. Madsen. Hjadstrup komm. 1965: 101.
- Kappendrup Manufakturhandel v/ frk. Karla Marie Madsen og frk. Ruth Madsen. 1957: 267. 1958: 28.
- Kapselafabrikken Danmark ved H. C. Nielsen. Odense. 1894: 142.
- Kara Møbler ved Erik Trinnerup. 1971: 121.
- Karat Kaffe-Delikatesser Engros v/ Kaj H. Jespersen. Birkerød komm. 1964: 51.
- Karat Olie v/ Helmuth Hansen & Peter Schmidt. Abenrå. 1970: 181.
- Karina ved E. E. Olesen. Gjellerupkomm. 1965: 12.
- Karing, C., & Søn, Padborg. Bov komm. 1963: 24.
- Karise Bog-, Papir-, Foto- og Musikhandel v/ Valdemar Larsen. 1959: 184.
- Karise Installationsforretning v/ Franch Nielsen og Arne Jensen. 1949: 61.
- Kariby Brugsforening. 1960: 226. 1961: 68. 1963: 66.
- Kariby Smede- & Maskinforretning v/ Nielsen og Vestergaard. 1969: 71.
- Karlo's Bageri ved K. M. Jacobsen. Aarhus. 1935: 273.
- Karlsen, Berit. Ballerup-Måløv. 1971: 251.
- Karlslunde Autolakereri v/ Allan Larsen. 1967: 163.
- Karlslunde Inventarsnedkeri v/ Madsen og Frydenlund. Karlslunde-Karlstrup komm. 1965: 180.
- *Karlsso, Sven. 1970: 80. 1972: 99.
- Karlssons Service. 1971: 104.
- Karlsøe Plastic ved Arne Nysøe Nielsen. Gladsaxe komm. 1962: 213.
- Karlum, A. & E., I/S. Hillerød. 1970: 238.
- *Karmas v/ Poul Mathiesen. Frederikssund. 1970: 113. 1972: 155.
- Karmax ved Kjær Hansen. Herning. 1963: 72.
- Karmel B. Slor. 1922: 261. 1926: 116, 215. 1949: 129. 1966: 139. 1969: 191.
- Karna v/ Arne Nielsen. Randers. 1946: 142, 179.
- Karnappen v/ Ruth Bjøl. Svendborg. 1971: 168.
- Karni Sko ved E. Jacobsen og P. Hansen. Lyngby-Tårnbæk komm. 1963: 33.
- Karoma Kaffe v/ Gert Maarup. Gentofte. 1969: 120.
- Karoserifabrikken Aabo. Karl Nielsen. 1951: 147.
- Karoserifabrikken Poulstrup ved Brødrene Andreasen. Poulstrup. 1939: 233.

- Karosserifabrikken Vendsyssel v/ William Jørgensen. Frederikshavn. 1969: 57.
- Karpinski's Hans, Efterfølger v/ D. Karpinski. Horsens. 1941: 94. 1954: 124.
- Karrebaksminde Formalingsanlæg v/ Carl Emil Rasmussen og Kaj Rasmussen. Karrebæk komm. 1957: 89.
- Karria - Serigrafi v/ Karla Skinnerup. 1966: 24, 41.
- Karruselposer ved Per Hilfling-Olesen. Søllerød komm. 1964: 20.
- Karsholte købmandsgård ved K. Marboe. 1954: 56.
- Karsholte Maskinfabrik v/ Peder Sørensen. Terløse-Skellebjerg komm. 1965: 210. 1966: 56.
- Karstensens Skibsværft og Maskinværksted v/ Niels Degn Karstensen. Skagen komm. 1960: 6. 1966: 111. 1971: 74, 79.
- Karstoft Brugsforening. Skarrild Komm. 1947: 88. 1971: 260.
- Karsø Kolonial v/ Karl Sørensen. Esbjerg. 1943: 128.
- Kartoffelcentralen ved P. P. Gade. Fredericia. 1937: 36.
- Kartoffeleksportudvalget, Danske Kartoffelavlere og Kartoffeleksportørers Fællesorganisation. 1951: 55. 1952: 240. 1953: 150. 1955: 156, 221. 1956: 130, 262/263. 1957: 200. 1958: 164/165, 250. 1959: 201, 229. 1960: 289. 1961: 71, 211. 1962: 150, 236. 1963: 89, 101/102. 1964: 103, 183. 1965: 128, 132, 199/200. 1966: 160. 1967: 158, 246. 1969: 102. 1970: 248. 1971: 74, 104, 182, 261. 1972: 35, 181.
- Kartoffelforretningen Fyn v/ Egon Møller og Arne Jensen. 1970: 75, 79.
- Kartoffellageret ved M. Rand. Fredericia. 1924: 209.
- Kartografisk Industri ved E. Elstrøm. Linå komm. 1962: 98.
- Kartonnagefabrikken Fionia ved H. Lousen. Ringe. 1965: 63/64. 1968: 135.
- Kartoplan v/ B. Vedel Nørsgaard. 1970: 225.
- Kartov af 1972.; I/S v/ K. Nissen & T. Vends. 1972: 239.
- Karup Kartoffelmelsfabrik. 1935: 36. 1957: 187/188. 1958: 154. 1959: 159. 1960: 174. 1962: 254. 1965: 179/180. 1967: 65. 1971: 191.
- Karup-Kølvraa Brugsforening. 1900: 101. 1903: 149. 1908: 225.
- Karup Lokal Foderstofforening. 1913: 47. 1930: 21. 1934: 243.
- Karup Malerforretning v/ Sigfred Sivertzen. 1968: 142.
- Karup Maskinstrikkeri, v/ R. Christensen og E. Christensen. 1954: 34.
- Kasamolit, I/S, isoleringssten- og kalksandstensfabrik ved Johan Frederik Treschow Köhl og Paul Aagaard. Stenlille komm. 1950: 185. 1955: 136.
- Kaseinfabrikken Danmark ved Knud Valdemar Gottschalek. Kalundborg. 1942: 110.
- Kaska Kontorservice v/ Flemming Rasmussen og Klaus Støver. 1969: 130.
- Kasmi Import v/ Kanstrup & Schmidt. Aalborg. 1935: 196. 1937: 101.
- *Kassøgård grus- og tørveindustri v/ Brdr. Heisel. Egvad komm. 1959: 203. 1972: 182.
- Kastaniehøj Auto-Diesel v. A. Svendsen. Silkeborg. 1968: 226.
- Kastor, Ny Stærmoses eftf. ved Erik Rasmussen og Jens Vallø Christiansen. Nakskov. 1954: 57, 120.
- Kastrup Auto-Center v/ Preben Møller. Tårnby. 1966: 130.
- Kastrup Autogård ved J. Nielsen og R. Larsen. Taarnby komm. 1955: 18.
- Kastrup Bogbinderi ved Philip Elbjørn. Taarnby komm. 1950: 184.
- Kastrup Boghandel ved Anton Bach. Taarnby Komm. 1947: 185. 1960: 108, 213.
- Kastrup Brændselsforretning v/ J. P. Povlsen. 1964: 243.
- Kastrup Cementstøberi v/ Paul Lapain. Tårnby komm. 1957: 88.
- Kastrup Dampvaskeri v/ L. Gjørup. Taarnby komm. 1955: 266.
- Kastrup Fragtterminal v/ Claus Th. Erritzøe. Tårnby komm. 1970: 46.
- Kastrup Frimærkehandel v/ E. Hansen. 1969: 23.
- Kastrup Karosseriværksted v/ B. W. Nielsen. Tårnby komm. 1963: 8.
- Kastrup Koloniallager ved J. M. Mortensen. 1933: 32. 1934: 234. 1935: 61. 1954: 143.
- Kastrup Laaseteknik ved Poul Fl. Chrillisen. Tårnby komm. 1958: 261.
- Kastrup Luftfragtterminal v/ Claus Th. Erritzøe. 1970: 46.

- Kastrup Maskinfabrik v/ Aksel Damgaard. Tårnby. 1965: 197. 1967: 259.
- Kastrup Metaltryk v/ brdr. E. & O. Mortensen. Tårnby komm. 1964: 37.
- Kastrup Optik v/ D. Hagn-Meinecke. Tårnby. 1968: 202.
- Kastrup Radio Service v. D. F. Valbjørn. Taarnby Komm. 1946: 43.
- Kastrup Special Optik v/ P. J. Schultz. 1970: 201.
- Kastrup, Bay, & Sønner. Odense. 1964: 144.
- Katballe, Birgitte Marie Nielsen. Lysgaard By. 1898: 82.
- Katholsk Boghandel ved Vilhelm Kildesø. 1930: 144.
- Katholsk Bog- og Devotionaliehandel v. Vilhelm Kildesø. 1930: 144.
- Katholsk Forlag v. Vilhelm Kildesø. 1930: 144.
- Kathotryk v/ Kaj Thomassen. Rødovre. 1971: 166.
- Kati-modeller v/ E. Schjølin. 1964: 222.
- Kato ved Knaak og Trojahn Alnor pr. Graasten. 1948: 112. 1949: 56.
- Katstrup, F. W., vinimport og eksport. 1951: 58. 1954: 63.
- Katzenstein's, E., Eftf. v/ S. Cunild. Frederiksberg. 1969: 5, 189.
- Kaufmann & Torlyk I/S. 1953: 248. 1957: 6.
- Kaufmann's E., Eftf. 1939: 142.
- Kauslunde-Gamborg brugsforening. 1967: 114/115.
- Kavarna v/ H. Henriksen. Ballerup-Måløv. 1967: 257.
- Ka Ve Ha v/ Kaj V. Hansen. Søllerød. 1968: 109.
- Kawi-Pool v/ K. A. Winther. Frislund-Granslev komm. 1970: 61.
- Kayo ved Hanne Baltzar. Frederiksværk. 1961: 158.
- Kazas, Edward, & Charlie Moshe Fashion Design. 1972: 144.
- Kea-huse ved Karl Erik Andersen. Gundsø. 1972: 112.
- Kebis ved Bernhard Jensen. Hatting-Thorsted Komm. 1947: 81.
- Kedelfix v/ Rene A. Petursson. 1967: 44.
- Kefa v/ D. Fabricius Hansen. Gislinge. 1965: 220.
- Kehler Reklame. 1968: 142.
- Keko v/ Nic. Rossen. Frederiksberg. 1942: 169.
- KE-LA ved Aage Nielsen. Vojens. 1972: 4.
- Kelberg & Larsen, murermestre. Lellinge Komm. 1949: 45, 185.
- Kelco ved K. Halberg. 1969: 111.
- Keld, E., & T. Johansen Handelsfirma. Lyngby-Tårnbæk. 1966: 141.
- Keldstrup Brugsforening. 1932: 148. 1933: 58. 1934: 38, 292. 1937: 10, 250. 1940: 10, 228. 1945: 5. 1946: 28. 1948: 7. 1953: 12. 1954: 5. 1955: 13. 1956: 82. 1966: 82.
- Keldvigen Maskinfabrik ved H. Voetmann. Give komm. 1965: 168.
- Keller og Christensen. Brørup komm. 1961: 77.
- Keller, Joh., & Co. 1889: 122. 1896: 35. 1908: 303. 1909: 9. 1912: 67, 94. 1917: 55. 1926: 116, 150. 1928: 127. 1932: 255. 1938: 4. 1941: 187. 1968: 19, 59.
- Kellermanns. Gentofte. 1970: 245.
- Kelma ved Berthelsen & Jensen. Sunds komm. 1964: 20.
- Kelp, P. Roskilde. 1951: 246. 1956: 139, 178. 1964: 106.
- Kelstrup, Holger (Engelsk Beklædnings Magasin). Kolding. 1966: 85.
- Keltas Handelsfirma ved S. Vinten. Gladsaxe. 1961: 208.
- Kemaco I/S v/ B. Dyrved og H. A. Jepsen. Brøndbyerne. 1969: 176.
- Kemagant v/ Ulf Brøste. 1957: 8.
- Kemas I/S ved Ths. Sonne og Cai E. Kjær. 1941: 145. 1952: 70.
- Kemial v/ Svend Kuchler. Odense. 1944: 195.
- Kemidana v/ Emil Abrahamson. 1957: 194. 1964: 29. 1966: 73.
- Kemikaliefabriken Marco v/ John Marsing. 1956: 6.
- Kemikalie Importen (cand. pharm. Aage Viltting). 1947: 159.
- Kemikalie Importen ved Cand. pharm. Aage Viltting. Aalborg. 1938: 185.
- Kemikalie Importen ved cand. pharm. Aage Viltting. Nørresundby. 1946: 104.
- Kemikalie-Kompagniet ved Nic. Rossen & Co. Frederiksberg. 1941: 22. 1942: 70. 1946: 10.
- Kemikaliemøllen ved V. Rasmussen og E. F. Stougaard. Rødovre komm. 1964: 66.
- Kemikolon v/ H. Henriksen. Frederiksberg. 1967: 11.
- Kemikote v. Svend Hansen. Frederiksberg. 1962: 80.

- Kemisk industri v/ K. Busk. Fredericia. 1949: 209.
- Kemisk Industri v/ Gunnar Scheuer Nielsen, Ålborg. 1964: 232.
- Kemisk Kedelrensning & Service v/ P. A. Ott Nielsen. 1953: 206.
- Kemi-Kohl, Rønne. 1972: 84.
- Kemisk Rengøring v/ R. Nielsen. 1970: 262.
- Kemisk Værk, Ålborg, v/ Svend Kristensen-Elsøe. 1966: 30.
- Kemi-Tekno ved R. Hansen, Søvej, Langaa-Torup-Sdr. Vinge komm. 1956: 114.
- Kemo Elektro Glas v/ Christoffersen & Petersen, Frederiksberg. 1968: 187.
- Kemofiber ved Emil Abrahamson. 1960: 218.
- Kemogram v/ Ole Emil Gram og Jørgen Kristian Gram, Birkerød. 1957: 231.
- Kemosan v/ Kurt Clausen, Aarhus. 1955: 94.
- Kemo-Service ved Vilhelm Kentved, Herlev komm. 1960: 216.
- Kemotex v/ E. Byrge Sørensen. 1943: 160.
- Kemp & Blichfeldt, Farum. 1957: 186. 1970: 179.
- Kemp & Lauritzen en gros, Herstederne. 1971: 142, 186. 1972: 1.
- Kempel & Gregersen I/S, Hadsten. 1970: 16.
- Kent-Junior v/ Mortensen & Andresen, Nyborg. 1966: 182.
- Kent Shipping Company ved O. Kent Nielsen. 1965: 216.
- Kentex ved Arne Kenter og Poul Kenter, Gentofte. 1968: 185.
- Kenworthy & Andersen Foto, Århus. 1968: 220. 1971: 232.
- Kenya Kaffe ved Holger Christensen, Gentofte komm. 1960: 206.
- Keo ved K. E. Ousen, Frederiksberg komm. 1962: 201.
- *Keobest & Bent Jørgensen. 1970: 143. 1972: 69.
- Kerama v/ P. E. Eskildsen, Aarhus. 1945: 64.
- Keramika v/ Verner Christensen, Lyngby-Tårnbæk. 159.
- Keramikerværkstedet Bragesgade 10 v/ Peter Enke og Ejnar Paulsen. 1972: 193.
- Keramikfabriken Danico ved Corfitzen og Nielsen, Horsens. 1919: 187. 1925: 14.
- Keramikfirmaet Janus Design ved Larsen Jensen. 1968: 172.
- Keramikmagasinet Aurora, Nytofte. 1920: 15.
- Keramikmaleriet Aurora, Nytofte. 1921: 43. 1926: 225.
- Kerte: se tillige Kjerte.
- Kerte Sparekasse. 1971: 96/97.
- Kerte og Arup Murerforretning v/ K. Lauridsen og B. Nielsen, Kerte komm. 1963: 28.
- Kerte Brugsforening, Arup komm. 1967: 179.
- Kerteminde Baadebyggeri ved A. Nielsen. 1922: 206/207.
- Kerteminde Cykle-Lakereri v. Herm. Gregerensens 2. Eftf. Karen Christensen. 1954: 227. 1955: 37.
- Kerteminde Jernstøberi ved H. B. & Svend Heineke. 1931: 190. 1932: 10. 1944: 118. 1948: 24. 1961: 163/1644. 1967: 257. 1968: 45. 1972: 153.
- Kerteminde kolonial- vin- og skibsprovianteringsforretning, ved H. Hansens eftf. 1954: 84.
- Kerteminde og omegns lokale foderstofforretning. 1949: 116. 1950: 53.
- Kerteminde Specialoptik v/ Hans Strøm-vig. 1967: 70.
- Kerteminde Trikotage- og Garnforretning ved L. R. Petersen. 1928: 7, 76.
- Kesas industrilakering v/ Brdr. Lindegaard Hansen. 1964: 149, 226.
- Kelco v/ Ketty Johannessen og Ellen Sørensen. 1948: 96.
- Ketco Kemi, I/S v/ Arne Colding, Birger Evald Ettrup og Gustav Kähler, St. Magleby. 1965: 137.
- Ketek v/ Bent Djerberg, Gladsaxe komm. 1962: 164.
- Keteka v/ Barbara Karoline Matthiesen og Andreas Peter Callesen, Bov komm. 1966: 141.
- Ketelsen, Christian. 1918: 210. 1949: 4.
- Ketner, Axel, Herstederne. 1971: 5.
- Ketners, Louis, Eftf. Frederiksberg komm. 1955: 234.
- Kettel, Claus, Ingeniørfirma, Gladsaxe. 1966: 103.
- Ketting Sparekasse, filial af Sparekassen Sønderjylland, Ketting. 1969: 45.
- Ketto Trading v/ Kette Marggrethe Hansen, Herstederne. 1969: 176.
- Kevo v/ K. Enevoldsen, Herning. 1967: 67.
- Kla Kartoffellager ved K. I. Andersson & Søn, Holbæk. 1964: 254.

- Kibacco v/ Rasmussen og Jacobsen. Herlufsholm. 1969: 172.
- Kibæk Møbelfabrik v/ Henry F. Bertelsen. Askov komm. 1970: 263.
- Kico v/ J. Laugesen, Kolding. 1950: 16.
- Kid-Age v/ S. Alvang. 1964: 116.
- Kiehn og Nielsen. 1966: 86.
- Kier, F. C. Aalborg. 1892: 77.
- Kierkegaard, B. & S. Fladså komm. 1969: 100.
- Kierkegaards, A., Eftf. Andersen. Horsens. 1926: 128. 1929: 210. 1930: 111, 153.
- Kiertzner, Holger. Varde. 1928: 206, jfr. 1929: 100 (2 Anm.).
- Kierulf-Lange, F. Gentofte komm. 1963: 63.
- Kifo v. H. Kirkegaard og Sv. Foss Nielsen. Horsens. 1945: 77. 1947: 35.
- Kig-ind Deres Modemagasin v/ Inge Cederholm. 1968: 117.
- Kihl's, W., kemiske Fabriker, Nykøbing F., ved W. Kihl. 1928: 77. 1938: 212, 241/242.
- Kiki v/ Ingeborg Hyllekilde. Odense. 1960: 155.
- *Kiki konfektion v/ Henry Larsen. 1970: 262. 1972: 180.
- Kiko ved Ove Hynkemejer. Rind komm. 1963: 15.
- Kildebakkens Centra Købmand ved J. Vraamark og O. Hansen. Gladsaxe komm. 1959: 86.
- Kildebrønde Brugsforening. 1918: 191. 1946: 62. 1959: 44.
- Kildekøb v/ Kjeld C. Netoft. Gentofte komm. 1960: 147.
- Kildeparkens Kolonial v/ Thorkild Hansen. Næstved. 1957: 157, 177.
- Kilex v/ Knud Kildsgaard Jensen. Århus. 1969: 205, 1971: 235.
- Kilian, Hilda Caroline. 1941: 83.
- Kilmose Maskiner. Holbæk. 1970: 234.
- Kiltex v/ Johs Bramsen. Odense. 1963: 73.
- Kiltin v/ Urban Jacobsen. 1956: 61.
- Kima Invest K/S v/ Ebba Elisabeth Dreyer. 1972: 82.
- Kimbrerhuset v/ Niels Pedersen. Buderup-Gravlev. 1965: 22.
- Kina v/ E. Strano. 1967: 247.
- *Kina-Importen, Kina-Japan-Importen ved W. Ahrens. Tikøb komm. 1961: 33. 1972: 120.
- Kinamarked v/ E. Zimmermann Christensen. Ålborg. 1965: 64.
- Kinch & Christensen. 1939: 203.
- Kinella Trading ved Kim Ejlersen. Gentofte. 1970: 271.
- Kinesisk Grill Hus v/ Swee Yong Fang. 1968: 191.
- *Kinocet ved ing. H. Schmidt & Co. 1952: 95. 1960: 60. 1972: 110.
- Kinoflex v/ P. B. Nielsen. 1965: 69.
- Kino-foto v/ K. Hecht-Pedersen. Odense. 1955: 45.
- Kino Kiosken I/S ved Jonna Asmussen og Kirsten Stecher Otterup. 1972: 237.
- Kinolux ved Poul Bang. Gentofte komm. 1952: 54.
- Kino Mecano. Ernst Jacobsen. 1956: 182.
- Kinovox ved Robert Sørensen. Gentofte komm. 1958: 32. 1967: 52.
- Kiosk Elleparken ved Carlsen og Schultz. 1970: 61.
- Kiosk Service, I/S, ved H. Nilsson og M. Simonsen. 1972: 119.
- Kiosk Skawbo v/ Iver Andreas Iversen og Aksel Laage Iversen. Skagen. 1955: 117.
- Kiosken ved Bispebjerg hospital v. Edel Hansen og Valborg Vikkelsø. 1962: 83, 220/221.
- Kiosken ved H. Christiansen. Ringsted. 1922: 225.
- Kiosken Saga ved Rasmus Petersen. Frederikshavn. 1935: 222.
- Kiosque International v/ Edith Nielsen og Gudrun Andersen. 1952: 182.
- Kip-Matik v/ H. Kristiansen. Hadsten. 1972: 237.
- Kippinge-Brarup Sogns og Omegns Brugsforening. 1964: 166.
- Kipu v/ H. Schultz. 1962: 201.
- Kirch, P., og Søn. Salling pr. Løgstør. 1967: 169.
- Kirchheiner, Poul. 1951: 33. 1959: 278. 1965: 165. 1966: 76.
- Kirchhoff, Einar. 1961: 81.
- Kirh v/ Roger Hansen. 1948: 198. 1969: 195.
- Kirke & Petersen. Grenaa. 1918: 226, 303.
- Kirkeby Brugsforening. Sallinglands Herreder. 1912: 138. 1915: 16. 1917: 334. 1919: 214. 1935: 271/272. 1938: 129, 296. 1940: 71. 1943: 59. 1959: 10, 33. 1966: 79. 1971: 165.

- Kirkeby Brugsforening. Sunds og Gudme Herreder. 1918: 31.
- Kirkeby's V., maskinfabrik. Rødovre komm. 1961: 239. 1972: 44.
- Kirkedal Brugsforening. Haverslev-Bejstrup komm. 1951: 224, 275. 1962: 5. 1966: 95.
- Kirkegaard, Hans H. I S, og Poul Anker Rasmussen. Juelsminde. 1972: 200/201.
- *Kirkegaard, John, Maskinfabrik. Glostrup komm. 1964: 117. 1969: 244. 1972: 211.
- Kirkehelsinge Brugsforening. 1932: 77. 1933: 85. 1956: 87. 1966: 110.
- Kirke-Helsing Sparekasse. Kirke-Helsing. Gørlev komm. 1971: 3, 234. 1972: 188.
- Kirkeklokken. 1940: 45. 1959: 12.
- Kirkelig Forening for den indre Mission i Danmark. 1939: 226. 1950: 126. 1951: 126. 1953: 156. 1955: 10, 164. 1956: 80, 110. 1957: 159/160. 1958: 245. 1961: 24, 123. 1962: 104. 1963: 111/112. 1964: 29, 229, 229/230. 1967: 23, 153/154. 1968: 127. 1969: 44. 1970: 139. 1971: 149.
- Kirkeløkke, A., 1962: 176.
- Kr. Saaby Lucernemelsfabrik (Hessicator), Andelselskabet. Kirke Saaby 1941: 44, jfr. 127. 1950: 184.
- Kirke Stillinge Brugsforening. 1932: 171. 1935: 291. 1941: 231. 1943: 31, 262. 1956: 59. 1966: 90.
- Kirkens Korshær. 1942: 105, 190. 1947: 139. 1953: 260. 1961: 106. 1964: 118, 195. 1966: 168. 1969: 1, 222. 1971: 40, 241.
- Kirkens Korshærs sociale Hjælpearbejde i Aarhus. 1942: 190. 1953: 260.
- Kirkens Korshærs sociale Hjælpearbejde i København. 1942: 105. 1947: 139. 1961: 106. 1964: 118, 195. 1966: 168. 1969: 1, 222. 1971: 40, 241.
- Kirketerp brugsforening. Veggerby komm. 1951: 231. 1962: 88. 1967: 86.
- Kirkegaard og Brdr. Tarpgaard. Vedersø komm. 1949: 173.
- Kirol v/ F. Kirring. 1960: 126.
- Kirosan ved Edvin Arne Thuesen. Odense. 1957: 42.
- Kirring elektro v/ Tage Kirring. Viby J. komm. 1952: 153.
- Kirschenbaum, Esther. 1953: 102.
- Kirst's, Otto, Efterfølgere ved Larsen og Eggebrecht. Kerteminde. 1932: 172. 1954: 254. 1955: 36.
- Kirudan v/ B. Fischlein. 1971: 101, 104.
- Kiruplast ved K. Fischlein. 1965: 198.
- Kis vordende mødres magasin v/ K. Mortensen. Odense. 1955: 270.
- Kiselgur-Centralen ved Svend Thomhav. Frederiksberg komm. 1959: 161.
- Kiselgurfabriken Ran-Dan v/ Demant Hansen & Co. Vejlbj pr. Fredericia. 1934: 150.
- Kit-Bag v/ Grethe Larsen. 1962: 96.
- Kitko v/ civilingeniør Tage B. Koefoed. Gentofte komm. 1959: 226.
- Kitt Legetøj v/ Alice Lund og Gudrun Eriksen. Helsingør. 1972: 243.
- Kittel-Centralen v/ Tage B. Koefoed. Gentofte komm. 1960: 48.
- Kittel-Magasinet ved Olga Petersens Eff. 1932: 120. 1942: 104.
- Kittel-shop v/ Paul Gram og Poul Nielsen. 1967: 15.
- Kitty Kjoler v/ Knud Hansen. 1960: 34.
- Kiwi Agentur v/ E. Vinther Nielsen. Lading. 1967: 105.
- Kjørboe, N., Rudolph Koppels Efterfølger. Hobro. 1893: 53.
- Kjelds Import ved Kjeld Ejler Hansen. Ringsted. 1938: 123.
- Kjelder og Madsen. Herlev. 1969: 176.
- Kjeldgaard, Niels, & søn. Nørresundby. 1960: 289. 1966: 174.
- *Kjeldgaard Sko I/S. Nykøbing M. 1969: 134. 1972: 201.
- Kjeldgaards Fiskemelsfabrik, I/S. Horne-Asdal komm. 1959: 233. 1964: 238.
- Kjeldsen & Mogensen. Aarslev. 1908: 105.
- Kjeldsen, Kaj. Gentofte. 1965: 46. 1966: 187.
- Kjeldsen, Peter. Brabrand. 1909: 133.
- Kjeldsens, Ejner, og Ejner Hansens Karrosserifabrik. Herning. 1970: 189.
- Kjellerup Brugsforening. 1919: 134. 1930: 21.
- Kjellerup Elektro v/ Poul Holmberg. 1969: 101/102.
- Kjellerup Elektro-Service v/ Poul Holmberg. 1969: 101.
- Kjellerup Ny Elektro v/ Ejvind Hansen. 1969: 157.

- Kjellerup Ny Kloakservice v/ B. Dalsgaard. 1968: 17.
- Kjellerup og Omegns Spare- og Laanekasse. 1930: 109. 1934: 145. 1938: 157. 1939: 151. 1941: 154/155. 1958: 166. 1964: 213, 1965: 132, 145. 1967: 232. 1971: 174.
- Kjellerup Specialoptik v/ Hans-Jørgen Pedersen. 1971: 213.
- Kjellerup Sølvvarefabrik v/ S. S. Kloster & Søn. 1935: 295.
- Kjellerup Tapet- og Farvehandel v/ Jørgen Christensen. 1962: 98.
- Kjellerupegnens Kartoffelmølsfabrik. Hørup Kommune. 1919: 214. 1920: 67. 1923: 150.
- Kjellerupsgades Autoværksted v/ W. Nielsen og B. Pedersen. Ålborg. 1965: 167.
- Kjellins Eftf.s Bogtrykkeri. 1972: 117.
- *Kjellins Eftf.s Bogtrykkeri. H. Jørgensen. 1954: 127. 1972: 117.
- Kjeltronik v/ K. Kjeldgaard. Taarnby. 1972: 241.
- Kjems, Marius, & Søn. Haderslev. 1955: 105.
- Kjems, Sven, & Sønner. Lyngby-Tårnbæk. 1971: 51.
- Kjergaard, Schmidt, & Co. Holbæk. 1948: 83.
- Kjersgaard, S., & Co. Herstederne. 1970: 60. 1971: 111.
- Kjersgaard, S. G. 1898: 74. 1904: 89. 1935: 263, 283. 1939: 202. 1953: 184. 1954: 15.
- Kjersgaard, V. M. 1928: 129.
- Kjersgaards, C. F. C., Eftflgr., Vilh. Resting. Thisted. 1893: 116.
- Kjerte og Omegns Hjælpeforening. 1906: 14, 182. 1907: 95.
- Kjerteminde: se Kerteminde.
- Kjoleforretningen Everchie v/ Dohm & Martensen. Herning. 1966: 16/17.
- Kjole-Huset v/ E. Nilsson. Vejle. 1956: 156.
- Kjolehuset v. Frk. A. M. Rehr. Svendborg. 1938: 261. 1961: 52.
- Kjolekongen ved Susanne Thorell. 1972: 208.
- Kjolesalonen B. B. Design v/ Ulla-Britt Larsen. 1970: 119/120.
- Kjolesalonen ved K. Bak og H. Rosendahl. Herning. 1963: 175.
- Kjole Salonen ved Julie Jensen. Horsens Komm. 1947: 169.
- Kjolesalonen les Femmes v/ Inge Petersen. Tårnby. 1967: 239.
- Kjoletøjhuset I/S ved Lars Hahnmann og Jørgen R. Jørgensen. 1969: 191.
- Kjældgaard og Christensen, I/S. Vejle. 1965: 218.
- Kjør & Andersen. Randers. 1928: 13. 1930: 52. 1970: 30.
- Kjør & Sand. 1922: 2. 1951: 223. 1952: 140. 1953: 18/19. 1960: 266.
- Kjæhr & Trillingsgaard I/S v/ L. Trillingsgaard og A. R. Trillingsgaard. Søneberg. Harte-Bramdrup komm. 1957: 75. 1960: 263/264. 1961: 10, 50.
- Kjær, Bernhard. 1919: 263. 1922: 96. 1924: 243. 1936: 260. 1947: 110.
- Kjær, Erik. 1931: 134. 1955: 165.
- Kjær, Hans Christian Bredsgaard. Aarhus. 1908: 47.
- Kjær, Harald, & Co. 1908: 61. 1910: 259. 1917: 55. 1920: 47. 1922: 77. 1923: 189. 1927: 50. 1930: 97. 1935: 124. 1942: 24. 1946: 201. 1952: 56. 1953: 189. 1955: 213. 1957: 12. 1958: 129.
- Kjær, Harald Valdemar. Klintebjerg. 1896: 151.
- Kjær, Johan, & Co. Frederiksberg. 1936: 264. 1942: 169. 1946: 10. 1948: 82. 1951: 101.
- *Kiær, Jørgen & Niels, I/S. 1965: 35. 1972: 110.
- Kjær, Peter, ved Eva Kjær og Erik Mogens Kjær. Nykøbing F. 1945: 113.
- Kjærs, Akts. Vilh. F., Vinhandel, Forhen (Charles Baggers Eftf. Vilh. Foss's Eftf.) ved Golf og Lauemøller. 1933: 103. 1943: 94. 1947: 139. 1959: 151.
- Kjærs Plissé v/ Karen og Sørine Kjær. Aalborg. 1949: 49.
- Kjærs, Erik, Eftf. Gladsaxe komm. 1957: 74. 1960: 243. 1970: 237.
- Kjærs, Hans, Sæbefabriks Eftf. v/ Lillil Husted. Århus. 1967: 213.
- Kjær's, K. L., Kosmetik. Herning. 1965: 12.
- Kjærs Strømpfabrik. Nørresundby. 1961: 205.
- Kjær-Hansen, Poul Henning. 1959: 251.
- Kjærbølling, L. G. 1934: 88, 110. 1960: 30.
- Kjærgaard, Chr. Frederiksberg. 1933: 198, 248.
- Kjærgaard, I. S. Nexø. 1928: 52. 1929: 137. 1947: 186. 1956: 193. 1967: 139.

- Kjærgaard, S., & Co. Herning. 1909: 51. 1931: 175, 176.
- Kjærgaard-Jensens, N., tekn. kem. Fabriks Eftf. 1935: 183. 1941: 188.
- Kjærsgaard og Sandahl. 1957: 194.
- Kjærsgaard, Anker. Slagelse. 1962: 199. 1965: 198.
- Kjørulff, H. H. Aalborg. 1959: 180.
- Kjørulff, Henning. Frederiksberg komm. 1963: 197/198. 1968: 174/175.
- Kjørulff Radio v/ B. Kjørulff-Pedersen. Lillerød. 1937: 249.
- Kjøbenhavn: se København.
- Kjøge: se Køge.
- *Kjøbkes Reproduktionsanstalt. 1921: 86. 1943: 73. 1950: 64. 1972: 180.
- Kjølbye, Vald. Aalborg. 1934: 71. 1953: 152.
- Kjølhedes Sengelinnedfabrik. 1935: 130, 155, 258. 1936: 68.
- Kjøller. 1971: 45.
- Kjøller, C. J. Gentofte. 1965. 140. 1966: 10.
- Kjølsen, H. 1930: 9.
- Kjølstad, Holger. 1916: 147, 182. 1935: 55. 1949: 4. 1958: 212.
- Kjølvring Teglværk, Interessentskabet. ved Christensen & Knudsen. Kjølvring. 1911: 83.
- Kjøng Sogns Sparekasse. 1889: 5. 1892: 63. 1894: 72. 1895: 79. 1899: 116. 1903: 163. 1908: 194. 1919: 236. 1920: 210. 1921: 215. 1939: 251. 1940: 13, 162. 1954: 47.
- Klaking Brugsforening. 1921: 255. 1923: 72. 1927: 65. 1932: 177. 1943: 61. 1961: 99/100.
- Klamaai-Trading ved R. Torpenhov. Herfølge. 1970: 28.
- Klami v/ Otto E. Rasmussen. Odense. 1968: 210.
- Klank, Hans Peter. Aarhus. 1919: 135. 1921: 24.
- Klanovski & Co. Frederiksberg komm 1956: 237/238. 1957: 257.
- Klarskov, Y. & G. Frederiksberg. 1938: 144. 1961: 176. 1965: 46, 66/67.
- Klarup Sparekasse, Filial af Aalborg Bys og Omegns Sparekasse. Romdrup-Klarup komm. 1961: 9.
- Klaus Hugo v/ Klaus Helmersen & Hugo Tox. 1972: 29.
- Klausen, Kvorning Sørensen & Co. Viborg. 1965: 124/125.
- Klausens, Laurids, Eftf. v. C. A. Post Ferdinandsen. Frederiksberg. 1950: 164. 1955: 211/212.
- Klee & Schack. 1921: 4. 1925: 229. 1933: 127. 1938: 95. 1952: 29. 1953: 169. 1963: 7. 1971: 187.
- Kleffel, Waldemar. 1889: 424. 1929: 189.
- Klein v/ A. og E. Klein. Gladsaxe komm. 1962: 242.
- Klein, G., v/ P. G. Klein og N. H. Klein. Silkeborg. 1969: 238.
- Klein, Johs. M., & Co. 1963: 178. 1966: 58.
- Klein ved Vilh. Klein. Aarhus. 1939: 129.
- Klein, Bernhard E., Boghandel. Frederiksberg komm. 1957: 36. 1958: 55/56, 81. 1969: 231.
- Klein's, O., Eftf. v/ V. Egelund Jørgensen. 1944: 3.
- Kleinerts Musikforlag. 1945: 155. 1952: 29.
- Kleis, Georg. 1918: 185.
- Kleis, Hjalme., Kunsthandel Eftf. v/ V. Aa. Axelsen. 1967: 20.
- Kleinsmedefirmaet »Gerno« v/ Henry Mortensen. 1964: 35, 45.
- Kleinsmedien, I/S, ved E. & H. Petersen. Gladsaxe. 1941: 230. 1948: 40.
- Klejs og Omegns Brugsforening. 1913: 173. 1915: 42. 1917: 86. 1918: 83. 1920: 76. 1921: 79. 1922: 66. 1924: 46. 1925: 42. 1927: 35. 1928: 36. 1933: 69. 1936: 68. 1937: 81. 1938: 86. 1940: 73. 1941: 53. 1944: 19, 204. 1953: 39, 228, 259. 1955: 30.
- Klejtrup og omegns lokalforening. 1965: 32.
- Klejtrup og Omegns salgscentral: »Grøn Kost«, A.M.B.A., Andelsforeningen. Klejtrup pr. Hobro. 1964: 211.
- Klem, Charles. 1897: 105 (3 Anm.), 122, 124. 1900: 7. 1933: 104. 1944: 6.
- Klem, Charles Conrad. 1889: 108, 116 (2 Anm.).
- Klemm's Service v/ A. Jessen. Ålborg. 1971: 259.
- Klentz, Valdemar. 1935: 157. 1937: 94. 1950: 106.
- Klenz, Carl H. 1936: 262.
- Kley & Jessen, Installationsforretning. Haderslev. 1951: 259. 1965: 102.
- Klibuk Electronic v/ H. C. Harvad. 1971: 40.
- Klicheer, K. L., v/ Lemming & Kristensen, I/S. Århus. 1962: 63/64.

- Klim Sparekasse. (Se tidligere: Spare og Laanekasse for Klim Sogn og nærmeste Omegn). 1939: 127. 1946: 177. 1952: 18. 1960: 230. 1961: 81. 1964: 155. 1968: 63. 1969: 130. 1970: 10. 1971: 193.
- Klim Sogns Brugsforening. 1914: 293. 1929: 169. 1935: 294. 1952: 80. 1962: 262. 1965: 179.
- Klima-Trading v/ G. Kaad. 1967: 262.
- Klimax Radio ved O. Fredslund Pedersen. 1962: 48.
- Klinge, Paul. 1950: 107, 120. 1951: 144. 1954: 168. 1956: 181. 1957: 40. 1958: 183. 1960: 232. 1961: 225. 1964: 191. 1966: 139, 174.
- Klingenberg og Søn. Gentofte. 1966: 219.
- Klinkby Brugsforening. 1967: 228.
- Klinkby Maskinfabrik v/ Kristensen & Rasmussen. 1971: 51.
- Klinke-Peter ved Kai Petersen. 1969: 209.
- Klint, A., og Søn. Harte-Bramdrup komm. 1963: 141.
- Klint, Jørgen, C. V. Kjærs Eft. 1944: 7. 1965: 77. 1972: 154.
- Klintes Forlag, Just Thorning. 1923: 230.
- Klintholm Røgeri, I/S, ved Svend Jørgensen & Co Magleby komm. 1944: 201/202.
- Klintrup, Jørgen, & Søn. Aarhus. 1948: 10.
- Klit, I/S. Esbjerg. 1971: 11.
- Klit, I/S. (Filiat). Hejlsminde. 1971: 11.
- Klitgaard, N. B., og Søn. Ulsted komm. 1965: 149.
- Klitgaard, Povl, & Co. 1961: 23. 1967: 149.
- Klitmark, E., & Co. 1930: 221. 1944: 5.
- Klitmøller Emballagefabrik v/ P. C. Mortensen og Meinert Mortensen. Øster- og Vester Vandet komm. 1960: 188. 1964: 136.
- Klivent v/ ingeniør O. B. Jensen. Jebjerg-Lyby komm. 1970: 28.
- Kloakkentoret i Århus v/ K. E. Sørensen. Risskov. 1972: 172.
- Kloakservice Skæring v/ E. Ejlersten. Egå. 1965: 185.
- Kloch's Begravelsesforretning's efterfølger v/ Harald Bechmann & Søn. Skive. 1971: 133.
- Kloch's Ligkisteforretning efterflg. v/ H. Bechmann og C. Halse. Skive. 1960: 18, 217. 1971: 122.
- Kloekmann Sko v/ Kaj og William Kloekmann. Rødding og Gram. 1972: 178.
- Klokkers Savværk og Kassefabrik ved Christian Klokke Hansen og Svend Viktor Jensen. Kerteminde. 1943: 144.
- Klokkeholm Andels Grovvareforening. Hellevad-Ørum komm. 1969: 90.
- Klokkeholm Brugsforening. 1925: 164. 1952: 141. 1953: 97. 1965: 215.
- *Klokkeholm Cementstøberi ved Anker Pedersen & Co. Hellevad-Ørum komm. 1956: 86. 1972: 83.
- Klokkeholm Cementstøberi v/ Brdr. Pedersen. Dronninglund. 1972: 83.
- Kloster, C. A., »Kloster Kjoler«. Herning. 1963: 115. 1969: 36.
- Kloster, Vilhelm. Aarhus. 1901: 13. 1902: 15. 1931: 240. 1945: 65. 1947: 18.
- Klostergaard & Andersen. Aarhus. 1952: 69. 1961: 164.
- Klostergård & Nielsen I/S v/ Hardy Klostergård, Thorkild Klostergård og Viggo Synnestvedt Nielsen. Thisted. 1969: 127.
- Kloster Import v/ Johs. Bock & Søn. Løgumkloster. 1964: 70.
- Kloster Margarine v/ Kurt Præstrud. 1966: 105.
- Kloster Parfumeriet ved Chr. Gerner Jensen. 1949: 74.
- Kloster-Radio v/ J. H. D. Larsen. 1946: 116.
- Kludt, M. H. Frederiksberg. 1942: 170.
- Klüwer, Ernst Chr. Tønder. 1921: 313. 1927: 223. 1942: 222. 1943: 250. 1944: 151. 1946: 197. 1947: 171. 1951: 76. 1964: 90. 1968: 14. 99.
- Klåning, Erik, & Søn. 1965: 96.
- Kløvercentrets Tricotage I/S v/ Ruth Johann Christensen og Ite Frellesen. Sønderborg. 1967: 174.
- Kløverfrø-Kompagniet. Herfølge. 1969: 92. 1972: 27.
- Kløvsaven v/ Knud Lauritzen. Frederiksberg. 1943: 259.
- Knabstrup ny Maskinsnedkeri v/ Karl Olsen & Co. Mørkøv komm. 1961: 188.
- Knabstrup Teglværk, Villars Lunn. 1910: 227.
- Knallertgården v/ Tage Mengel. 1966: 105.
- Knallerten v/ Aa. Herlin. 1955: 109.

- Knaphullet v' Robert Carlo Pedersen, Århus. 1972: 160/161.
- Knap-union v/ Gert Meyle, Frederiksberg. 1970: 127.
- Knaps Korsetter ved Johanne Marie Knap & Co. Ålborg. 1964: 43.
- Knarreborg Brugsforening, Andelsselskab. 1932: 78. 1954: 55. 1956: 24. 1957: 157, 260. 1959: 279. 1961: 25. 1962: 16. 1963: 94.
- Knarreborg Fjerkræ v/ Kjeld N. Andersen, Tommerup. 1963: 123.
- Knico v/ R. I. Damm, Dover komm. 1960: 140.
- Knigge & Co.s Efft. v/ A. P. Olsen. 1968: 56.
- Kniplings-Magasinet v. Ellegaard Hansen, Fr.berg. 1958: 15.
- Knippel & Skov Jensen, Esbjerg. 1964: 27.
- Knippel, E. N. Fåborg. 1960: 91, 92. 1961: 60.
- Knippel, E. N. Ringsted. 1960: 91, 92. 1961: 60.
- Knippel's, E. N., Malerforretning ved Arne Hansen og P. Petersen, Faaborg. 1942: 53, jfr. 174.
- Kniv-Magasinet ved G. Metscher, Aalborg. 1930: 18. 1953: 251.
- Knop og Ruhe, Give komm. 1969: 127.
- Knoths Kaffe I/S. 1970: 252.
- Knud E. v/ Knud Erik Andersen og Frede Johannes Andersen, Aarhus. 1958: 224
- Knuds herremagasin v/ K. J. Imer, Thisted. 1948: 191.
- Knudmoses Auto v/ Hans Chr. Jensen og Martin Them Jensen, Herning. 1970: 127.
- Knudsen & Co. 1889: 269. 1921: 161. 1934: 226. 1941: 64. 1955: 32, 33.
- Knudsen og Duus, Avnbøl. 1922: 195.
- Knudsen & Jensen, Kolding. 1894: 66.
- Knudsen og Jørgensen, Slagelse. 1969: 27.
- Knudsen & Jørgensen, Aut. El-Installatører, Odense. 1964: 104.
- Knudsen og Lundgaard, Lemvig. 1965: 148.
- Knudsen & Nedergaard, Vinding-Bryrup-Vrads komm. 1958: 87.
- Knudsen & Palsbøll, Fr.berg. 1963: 129.
- Knudsen og Smed, 1960: 74. 1967: 256.
- Knudsen, A., Rødovre, Indehaver Aage Emil Knudsen. 1931: 30, 187.
- Knudsen, A. Chr. Esbjerg. 1964: 194.
- Knudsen, Aage, & Søn. Lædervarefabrik & Parfumeri en gros. 1945: 29. 1971: 235.
- Knudsen, B., Mercedes-Benz Reparation. 1961: 132.
- Knudsen, Bent, & Erling Mørup, Nørhald. 1972: 261.
- Knudsen, C. F. A. Odense. 1936: 105 (2 Anm.) 130. 1965: 110/111.
- Knudsen, Cornelius. 1889: 242. 1912: 11, 268. 1915: 160. 1916: 281, 397. 1917: 173, 397. 1918: 117. 1921: 161. 1926: 24. 1938: 51. 1940: 3. 1942: 124. 1943: 72. 1945: 30, 136. 1948: 99. 1955: 175. 1965: 110, 152.
- Knudsen, Cornelius, Filial, Aarhus. 1917: 397. 1918: 288. 1939: 247. 1942: 134/135.
- Knudsen, E. N. Haderslev. 1921: 107.
- Knudsen, Edvard J., & Co. 1948: 96. 1950: 129.
- Knudsen, Falk, Sko efft. v/ Erik Christensen, Lemvig. 1971: 35.
- Knudsen, G. Vinimporten, Nykøbing F. 1928: 177. 1942: 74. 1964: 129.
- Knudsen, H., & Co. Paarup Komm. 1948: 152.
- *Knudsen, H., & Sønner. 1942: 86. 1971: 216. 1972: 208.
- Knudsen, H. V. Hyllinge-Lyndby komm. 1959: 227. 1962: 119.
- Knudsen, Hans Anton, Slagelse. 1936: 155.
- Knudsen, Hans C. Maribo. 1951: 194.
- Knudsen, J., og Søn. Vordingborg. 1905: 186.
- Knudsen, Jacob C., & Co. Frederikshavn. 1943: 58. 1946: 158.
- Knudsen, Jørgen, Vindblæs. 1895: 65.
- Knudsen, L., & Søn. Viborg. 1940: 105. 1958: 141.
- Knudsen, Lars, og Søn. Aby-Biersted komm. 1966: 33.
- *Knudsen, Leo, & Sønner. Søllerød komm. 1959: 237. 1962: 9, 82. 1972: 40.
- Knudsen, M. Vejle. 1964: 178.
- Knudsen, Niels, og søn, Ålborg. 1965: 78.
- Knudsen, P. - J. O. Pedersen, byggefirma, Esbjerg. 1969: 167.
- Knudsen, P., og Søn. Hobro. 1959: 254.
- Knudsen, Peter og Henning, Aalborg. 1941: 216. 1955: 112.

- Knudsen, Skjøde. Skjern. 1959: 110.
 Knudsen, Th. Gentofte. 1931: 116/117.
 1944: 36, 155/156.
 Knudsen, Theodor. Kolding. 1918: 109.
 Knudsen, Baunhøj, Autoværksted v/ E.
 Baunhøj Knudsen & O. Jensen. 1972:
 206.
 Knudsens, Christen, Enke. Tølløse St.
 1914: 15.
 Knudsens, H., Enke. Køge. 1917: 284.
 Knudsens, J. C., Eftf., Erik Larsen og Ot-
 to Pedersen, Autoværksted, Tårnby
 komm. 1960: 22. 1971: 27.
 Knudsens, Lavrids, Maskinfabrik, Kolding.
 1951: 116, 278.
 Knudsens, P., Efterfølgere, S. & Th. Chri-
 stensen. Aalborg. 1920: 170.
 Knudsens, P., Eftf. ved Thode og Winther.
 Frederikshavn. 1948: 122.
 Knudsens, P. M., Eftf. Barnevognsfabrik's
 Eftfl. Heegaard og Brunander, Frede-
 riksberg. 1954: 83/84. 1960: 258.
 1964: 107.
 Knudstrup Brugsforening. Thorning.
 1889: 199. 1890: 19. 1891: 32. 1892:
 17. 1893: 18. 1896: 12. 1897: 25. 1898:
 65. 1899: 31. 1900: 66. 1904: 77. 1905:
 81. 1912: 200. 1914: 182. 1915: 199.
 1923: 150. 1927: 63. 1931: 61. 1947:
 77. 1959: 182/183. 1960: 154/155.
 Knudstrup Lokalforening, Andelselskabet.
 1962: 254. 1963: 133. 1964: 12.
 Knudstrup Tømrer- og Snedkerforretning
 v/ Børge Lybæk og H. Refstrup. Thor-
 ning komm. 1962: 99, 224. 1963: 36.
 1972: 191.
 Knudstrup og Laursen. 1965: 187.
 Knygberg & Hattens. Herning. 1962: 259.
 Kobberstikhuset v/ Carl Lissau. 1953:
 101.
 Kobi v/ Paul Olsen. 1965: 83.
 Kobra v/ K. Orthmann-Brask. Viborg.
 1966: 37.
 Koch - Cookies. Gladsaxe. 1971: 18.
 Koch, Ad. & V. Rødovre komm. 1962: 183,
 219.
 Koch, Axel E. 1945: 59. 1966: 86.
 Koch, Axel K. B., 1917: 278. 1949: 59.
 1964: 115.
 Kock, Bruno. 1971: 233.
 Koch, Helge, Trading. 1968: 194.
 Koch, Joseph. 1967: 111/112.
 Koch, Julius. 1931: 158, 184. 1944: 135.
 1949: 181. 1953: 14. 1964: 14.
 Koch, Norup, auto- og cykeltilbehør en
 gros. Randers. 1969: 33.
 Koch, Peter. 1948: 61.
 Koch, S. A., & Co., I/S. Hvidovre komm.
 1952: 117.
 Koch, Theo., & Co. 1889: 112 (3 Anm.).
 1896: 4 (2 Anm.). 1898: 72, 73. 1901:
 57 (2 Anm.). 1909: 144. 1915: 272.
 1920: 118. 1921: 9. 1924: 83. 1930:
 182. 1938: 206. 1939: 120. 1942: 24.
 1944: 154. 1946: 118. 1951: 216.
 Koch, V. S., og Søn. 1945: 58.
 *Kock, Frederik. Aarhus. 1949: 207. 1950.
 134. 1952: 110. 1955: 92. 1972: 228.
 Kock, Jens Peter Pedersen. Aarhus. 1911:
 85. 1912: 82.
 Kock, Peter, jun. Sønderborg. 1953: 110.
 Koed & Andersen I/S. 1954: 106. 1955:
 246. 1958: 261. 1959: 9. 1960: 268.
 1963: 213. 1964: 130.
 *Koed og Omegns Brugsforening. 1905:
 263. 1908: 107. 1910: 84. 1912: 56.
 1914: 129. 1918: 105. 1922: 68. 1926:
 64. 1930: 212. 1934: 77. 1939: 66.
 1941: 199/200. 1945: 41. 1946: 69.
 1953: 165. 1959: 50. 1961: 118. 1972:
 34.
 Koeds Atelier og Fabrik. 1954: 108.
 Koefoed-Meyer. Ingeniørforretning. 1965:
 115.
 Koefoed, P. M. Junior. Aakirkeby. 1939:
 124.
 Koefoed S., plastic. 1956: 191.
 Kofoed Johs., v/ Johs. Kofoed og Sven
 Kofoed. Gentofte. 1942: 71. 1951: 188.
 Kofod, Chr. Hasle. 1908: 70.
 Kofoed & Koch. Rudkjøbing. 1917: 370.
 Kofoods Bogbinderi I/S. 1967: 16.
 Koefoeds Møbelfabrik I/S v/ E. Koefoed
 og N. Koefoed. Hornslet. 1971: 128.
 Kogsbølle Brugeforening. Nyborg komm.
 1970: 143/144.
 Kohave Maskinsnedkeri ved Jørn Jensen
 og Ole Even Andersen. Søllerød. 1965:
 108, 163.
 Kohl, Erik. 1947: 102. 1960: 175.
 Kohl, Theodor, & Søn. 1935: 4.
 Kokken v/ M. Lysholt. Slagelse. 1968: 128.
 Kola Slide Production, I/S, ved Riff &
 Holfelt. Frederiksberg komm. 1962:
 122.
 Kolbye's, E. A., Eftflg., Forhen, v/ F. Hent-
 schel. 1945: 82. 1946: 185.

- *Kold, Johan S. Frederiksberg. 1916: 186, 1936: 152. 1948: 4. 1949: 113. 1950: 129. 1972: 219.
- Kold, Poul, møbler. Hammelev komm. 1965: 89.
- Koldby Brugsforening. 1934: 167. 1960: 120. 1968: 89.
- Kolding & Høxbro. Skive. 1962: 133.
- Kolding Autohandel v/ E. Kjørhus 1961: 139.
- Kolding Automobil-Lakereri ved M. Hichmann. 1929: 257.
- Kolding Automobilværksted ved V. Schmidt og Frd. Andsager. 1920: 25. 1921: 154.
- Kolding Auto Service v/ Ingemann Madsen. 1951: 96.
- Kolding-Baadebyggeri v/ A. M. Pedersen. 1949: 55/56.
- Kolding Bolig Montering v/ P. W. Waltrup. 1949: 36.
- Kolding Brilleforretning v. Kay Lauridsen. 1929: 218.
- Kolding Bryghus ved Jacob S. Bagge. 1934: 102.
- Kolding Bremse- & Koblingsseervice v/ A. Østergaard. 1971: 53.
- Kolding Folkevogns-service v/ J. Rossen og H. Sørensen. 1959: 205.
- Kolding Frøhandel ved Kay T. W. Segel. Kolding. 1940: 38, 192.
- Kolding Frøkompagni ved Kay T. W. Segel. Kolding. 1940: 38, 192. 1941: 221.
- Kolding Fyrværkerifabrik v/ Holger Diedrichsen. 1951: 116.
- Kolding Gørtleri og Metalstøberi v/ N. A. Petersen & Søn. 1962: 208.
- *Kolding Hørfabrik, a.m.b.a. 1962: 30/31, 113. 1966: 143. 1968: 43. 1969: 99, 185. 1970: 65. 1972: 240.
- Kolding Høvlværk v/ C. Kronborg-Jensen. 1959: 21.
- *Kolding Jern og Staalforretning v/ I. P. Jensen. 1925: 20. 1972: 164.
- Kolding Kafferisteri ved Arne Andersen. 1964: 45.
- Kolding Karosserifabrik ved Aksel Peter Lauritsen. 1951: 127.
- Kolding kem. Tæpperenseri v/ Alex Lorentzen. 1948: 15.
- Kolding Kunst- og Klejnsmedie ved Joh Christensen. 1943: 271.
- Kolding Køle Service v/ Jørgen Matthiesen. 1946: 70.
- Kolding Kølerfabrik v/ A. F. Nielsen. 1958: 234.
- Kolding Læderhandel ved Chr. Nielsen. 1926: 206.
- Kolding Markfrøkompagni ved Kay T. W. Segel. 1940: 192. 1941: 221, 239.
- Kolding mekaniske Kedelrenseri ved Kurt Hansen. 1960: 303.
- Kolding Musikhandel ved Harald Dinsen. 1936: 116.
- Kolding & Omegns Brugsforening, a.m.b.a. 1928: 17. 1930: 90/91. 1937: 105, 189. 1941: 97. 1943: 129. 1949: 209. 1967: 182, 262.
- Kolding & Omegns Foderstofforening. 1909: 325. 1918: 206. 1929: 22, 124. 1932: 271. 1939: 18. 1946: 213. 1955: 183. 1963: 222. 1964: 6, 14.
- Kolding og Omegns Gødningsforening. 1916: 311. 1929: 124. 1936: 209. 1939: 113. 1952: 97. 1955: 161. 1964: 6, 14.
- Kolding og Omegns Margarinefabrik ved Per Beck Jensen og Tyge Beck Jensen. 1947: 192. 1961: 13.
- Kolding Oplands Højspændingsforsyning, Andelsselskabet, Seest pr. Kolding. 1958: 39/40, 49, 229/230. 1962: 172. 1966: 140. 1969: 129.
- Kolding permanente boligudstilling v/ H. Iglemose. 1970: 155.
- *Kolding Rør- & Sanitetsforretning ved I. P. Jensen. 1930: 116. 1972: 164.
- *Kolding Salatfabrik v/ Johs. Hansen. 1961: 5. 1972: 244.
- Kolding Skibsprovantering v. Harald Hansen. 1955: 18.
- Kolding Skoletavle Fabrik v/ N. P. Bork og C. S. Bork. 1950: 172.
- Kolding Staalbørstefabrik v/ A. Maltarp. 1963: 57.
- Kolding Stempelfabrik v/ Jens Børge Pedersen. 1948: 179.
- Kolding Sten og Grus v/ E. Nygaard. 1962: 194.
- Kolding Stigefabrik v/ Hansen & Mikkelsen. 1968: 144.
- Kolding Sukkervarefabrik ved V. Brøndum. 1964: 8.
- Kolding Svane Apotek. 1911: 30. 1914: 236.
- Kolding Sækkelager ved H. Petersen. 1921: 130.
- Kolding Tapet- og Farvehandel v/ A. Burchart. 1966: 82, 115/116.
- Kolding tekniske Forretning v/ Frederik Flinholm. 1948: 15.
- Kolding Tekniske Skole, rekvisitafdeling. 1968: 193.

- Kolding Transportvognsfabrik v/ Søren Jørgensen. 1948: 179.
- Kolding Vinduespolering v/ Aage Christensen. 1969: 80.
- Kolding Vægtfabrik v/ Ib Lauridsen. Harte. 1969: 141.
- Kolding Yachtværft ved Lis Bitten Knudsen. 1972: 80.
- *Koldt Sogns Spare- og Laanekasse. Katstrup. 1889: 209. 1894: 37. 1900: 167. 1902: 41. 1905: 262. 1906: 188. 1910: 48. 1912: 286. 1915: 323. 1916: 306. 1918: 322. 1922: 87. 1932: 222. 1934: 274. 1936: 252. 1938: 133, 299/300. 1939: 194. 1942: 157. 1946: 86. 1953: 174. 1972: 202.
- Kolind & Højrup I/S. Jelling komm. 1971: 89.
- Kolind Murerforretning, I/S, v/ O. T. Madssen & S. A. Nielsen. Midtdjurs. 1972: 118.
- Kolind og Omegns Brugsforening. 1900: 89. 1902: 70, 238. 1903: 228. 1904: 200. 1911: 312. 1913: 141. 1916: 170. 1917: 194. 1921: 126. 1922: 163. 1923: 233. 1928: 62. 1929: 99. 1932: 85. 1933: 71. 1935: 88. 1937: 18. 1938: 15. 1940: 58. 1943: 83. 1946: 51. 1950: 91. 1956: 49. 1957: 185. 1960: 42. 1970: 66/67.
- Kolind Pelsberederi v. Ove Andersen. 1963: 168.
- Kollegianerbrugsforeningen Skjoldhøj. a. m. b. a. Århus. 1972: 172.
- Kollegianerforeningen ved Grønjordskollegiet. 1969: 245.
- Kollegie-Bogladen v/ Ove Jensen. 1958: 235.
- Kollektivet, Kong Georgs Vej 10 ved Bente Dahl Andersen, Ole Galster Bach, Winnie Andersen, Jens Bak, Bo Læssøe, Johannes Christensen, Anna Roesen, Anne Nielsen og Hugo Jensen. Frederiksberg. 1972: 217.
- Kollektivhuset Høje Søborg. Gladsaxe komm. 1951: 169.
- Kolles, Søren, fiskeeksport v/ fru S. Kolle og Hans Clausen. Esbjerg. 1950: 15, 170. 1962: 114.
- Kollemorten Brugsforening. Øster Nykirke komm. 1967: 60.
- Kollner og Hegnsbøl, elfenbenskærer, kunstdrejer. 1968: 213.
- Kollund Møbelpolstring, ved Jensen og Petersen. Bov komm. 1961: 124.
- Kollund og Omegns Brugsforening. 1932: 89. 1933: 47. 1950: 192. 1966: 137.
- Kolonial og Kaffeforretningen Mifa v/ M. Frederiksen. 1949: 149.
- Kolonialcentralen ved P. C. Pedersen. Køge. 1920: 229.
- Kolonial-Importen v/ Chr. le Fevre. Aarhus. 1957: 11.
- Kolonialimporten v/ H. J. Hansen og V. Juul Davidsen. Bov komm. 1958: 159.
- Koloniallageret Steen Rasmussen's Eftf. v/ Per Rasmussen & John Diekelmann. 1970: 3.
- Kolonial-Magasinet ved Chr. Hyllested. Aalborg. 1899: 101.
- Kolonialmagasinet v/ H. Just Jensen. Aarhus. 1956: 189.
- Kolonial Øresund ved Helge Axelsen. Gentofte Komm. 1946: 27.
- Kolster & Nielsen. Esbjerg. 1963: 21.
- *Kolstrup Autoværksted, v/ Knudsen & Hejsel. Åbenrå. 1960: 101. 1972: 182.
- Kombi-Skilte v/ Ruwai Kesje. Århus. 1971: 116.
- Komet Motor ved M. Trolldborg Pedersen og Torben Brinch Iversen. Gladsaxe. 1963: 144.
- Kommanditselskabet af 11/3 1969 v/ bygmester Axel Poulsen m. fl. Århus. 1969: 92.
- Kommanditselskabet af 15. august 1969, Prifa-Auto v/ Blum Hansen & Pedersen I/S. 1970: 117, 124.
- Kommanditselskabet af 3/7 1972. Pandrup. 1972: 173/174.
- Kommanditselskabet af 20/8 1969 v/ bygmester Alex Poulsen m. fl. Århus. 1969: 179. 1970: 227.
- Kommanditselskabet: se iøvrigt næste betydende ord.
- *Kommunernes Kontorforsyning - Kommunernes Papirforsyning indehaver Lars Elmholt, Hedensted. 1971: 157. 1972: 187.
- Kommunikations-Centret v/ Jerry Brian Hansen, Tårnby. 1972: 153.
- Koncentra ved Carl Johansen, Frederiksbereg. 1965: 184.
- Kondensatorfabriken Helcon v. Robert Müller. Frederiksberg. 1953: 9.
- Kondi-Pool ved Chr. Holst Albrechtsen og Karl Verner Henriksen, Esbjerg. 1972: 141.
- Konditest v/ Jøgvæn Joensen. Farum. 1971: 225.
- Konditoriet Modeco, Ringsted v/ A. Østensgaard. 1971: 224.

- Kondrup & Rasmussen. 1956: 140.
 Konfekteri ved Axel Bistrup. 1935: 285.
 Konfektforretningen Urban ved E. Bentzen. Aalborg. 1918: 271.
 Konfekthuset ved Thyra Petersen. Aalborg. 1912: 49.
 Konfektion 11 v/ Povl Overgaard Christensen og Grethe Lund. 1968: 92.
 Konfektionsfabriken »Askwear« I/S v/ N. I. Halldén, F. Baun Hansen, E. Hermansen og K. Thomsen. 1964: 90. 1965: 158.
 Konfektionsfabriken »Beiter« v. K. Beiter Lauridsen. Bramminge. 1945: 146.
 Konfektionsfabrikken Daro v/ Helge Bardram, Brande. 1971: 31.
 Konfektionsfabrikken Precia v/ Astrid Mary Hansen, Fredericia. 1943: 152.
 Konfektionsfabrikken Lyco I/S ved fru Signe Sangaard Christensen og Svend Aage Langborg Hansen. Ikast. 1970: 154.
 Konfektionsfabriken Palo I/S v/ A/S Aug. Christgau og Peter Haahr Christensen. Odense. 1972: 228.
 *Konfektionsfabriken Palo ved Poul Larsen. Dalum Komm. 1945: 20. 1946: 13. 1972: 228.
 Konfektionsfabriken Prima, v/ Emil Rahbek Kristensen. Sundby-Hvarup komm. 1951: 196.
 Konfektionsfabriken Tana ved Jørgen Andersen. Snejbjerg komm. 1965: 127.
 Konfektionsfirmaet G. M. V. v/ fru G. Pedersen, fru M. Petersen og fru V. Jakobsen. 1963: 24.
 Konfektions-Huset v/ H. Wolffhechel. Haderslev. 1955: 222.
 Konfekturfabrikken Pauw v/ V. Engelsted. 1944: 57, 164. 1946: 25.
 Konfekturfabrikken Agnete v/ M. Valensgaard. 1950: 83.
 Konfekturfabrikken Perfekt ved Axel Jensen Aabenraa. 1925: 278.
 Konfekturfabrikken, Peter Bangsvej 177 B v/ Emilie og Inger Leininger. 1962: 131.
 Konfekturfabrikken Ydun v/ Ebba Jensen. Ålborg. 1967: 50.
 Konfekturhandelen v/ Leif Christensen & Co. Herlev. 1972: 197.
 Kongelig Hofmodehandler Harald Jacobsen. 1935: 258. 1938: 94. 1950: 47.
 Kgl. Mundkok Jul. Freitags Charcuteri og Paalægsforretning, Fhv. 1925: 3.
 Kgl. Mundkok Freitags Køkken Efterfølger, Fhv., Mazanti Petersen. 1925: 3.
 Kongelundens Autoværksted v/ Kurt Jensen. Tårnby komm. 1964: 93.
 Kongelundens Cementstøberi v/ P. M. Albrechtsen. Tårnby. 1968: 164.
 Kongelundens Tømmerhandel v/ Erik Jensen. Tårnby. 1970: 85.
 Kongesølv v. Bøge Bierregaard. 1950: 196. 1952: 231.
 Kongevejens Sparekasse. 1968: 106.
 Kongsbak & Cohn. 1898: 74. 1920: 99. 1923: 260. 1940: 155. 1945: 121. 1949: 181. 1954: 142.
 Kongsbak & Larsens Efterfølger v/ C. V. Theilgaard. Frederikshavn. 1937: 15, jfr. 209 (2 Anm.).
 Kongsbak, Palle, og V. Kronborg Thomassen. Kolding. 1966: 85.
 Kongsbak, Thomas. Frederikshavn. 1925: 188.
 Kongsted Brugsforening. Rønnede komm. 1967: 80.
 Kongsted Installationsforretning v/ Carl Larsen. 1946: 155.
 Kongsted Konserver v/ I. T. Hansen. Rønnede komm. 1966: 141.
 Kongsted Sogns Spare- og Laanekasse. 1889: 154. 1894: 81. 1897: 127. 1908: 14. 1909: 39. 1913: 159. 1917: 256. 1932: 123. 1944: 166. 1945: 73, 97. 1946: 135. 1949: 132. 1959: 202. 1970: 63, 248. 1972: 192, 240.
 Kongsted & Pedersen. 1965: 13.
 Kongsted, Olaf L., & Co. 1951: 177. 1970: 108.
 Kongsvang Lædervarer v/ Marinus Nielsen. Viby J. komm. 1957: 169.
 Kongsvold, B. Hillerød. 1970: 74.
 Konkurrenten v/ Orla Pontoppidan Christensen. Odder. 1922: 17.
 Konkurrenten. Køge. 1923: 60.
 Konkurrenten ved P. Pedersen og Kaj B. Pedersen. Ålborg. 1962: 52.
 Konserverdsåsen v/ Berglund & Sørensen. 1962: 216.
 Konserverfabriken Celco ved Erik Edvard Galle og Børge Sieverts. Nexø. 1933: 272.
 Konserverfabriken Celcos Salgskontor ved Børge Sieverts. 1948: 200.
 Konserverfabrikken Klitten v. Anders Hansen. Korsør. 1949: 62.

- Konserver-Jaral, Frederiksberg. 1967: 176.
- Konsted ved E. Hakonsen og V. Ulsted Jørgensen, Holbæk. 1971: 100.
- Konsum v/ O. C. Svendsen, Brørup komm. 1957: 18.
- Konsum Selvbetjening v/ Harry Christensen, Frederiksberg. 1966: 68.
- Konta-Systemet ved Jørgen Døllner. 1965: 210.
- Kontako v/ H. Hovibæk. 1958: 148, 160.
- Kontantforretningen ved C. Christoffersen, Nykøbing S. 1922: 131.
- Kontantforretningen ved Kristian Clausen, Nyborg. 1905: 145. 1938: 57.
- Kontantforretningen v. Fr. v. Hemm, Faaborg. 1913: 216.
- Kontantforretningen v. Johs. Jensen, Ringkøbing. 1939: 86.
- Kontantforretningen ved Max Jørgensen, Nykøbing F. 1914: 119.
- Kontantforretningen ved C. A. Koch, Lemvig. 1910: 221. 1929: 180.
- Kontantforretningen ved Theodor Kohl, Fredericia. 1925: 79.
- Kontantforretningen, Kold-Christensen, Eneudsalg for Messen, Kallundborg. 1914: 44.
- Kontantforretningen J. Mortensens Effk. ved H. Dahl, Vamdrup. 1947: 133.
- *Kontantforretningen Møllen, Olaf Jensen, Horsens. 1925: 247. 1972: 244.
- Kontantforretningen — Anton Nielsen & Søn, Hurup komm. 1955: 171. 1968: 198.
- Kontex ved Jensen & Thomsen, Herning. 1950: 115.
- Kantinet ved Mogens Kampmann, Søllerød. 1971: 51.
- Kontoforretningen Wita v/ Anna Pedersen, Th. J. Torp og Ernst Vittrup, Aalborg. 1955: 127, 214.
- Kontohandelen v/ Ellen M. Pedersen. 1961: 100.
- Konto-Magasinet ved Peder Waaddegaard Næstved. 1937: 180.
- Kontor-Center v/ Ingrid Nielsen, Maribo. 1968: 154.
- Kontor-Centret I/S v/ H. Boldt og P. Mikelsen, Sønderborg. 1972: 56.
- Kontorcentrum v/ H. Paluch, Ålborg. 1969: 45.
- Kontor-Electronic v/ Ole Bentzen. 1965: 205.
- Kontorforsyningen ved Johs. Barkholt, Kolding. 1938: 17. 1947: 132.
- Kontorforsyningen v/ Max Pedersen, Esbjerg. 1951: 23.
- Kontorforsyningen Hafnia & The Danish Tiger Company ved O. Kretzschmer & Co. 1929: 67. 1930: 64.
- Kontormaskineimporten v/ Foss, Rindom og Lauritzen. 1967: 42, 157. 1970: 18.
- Kontor-Montringen ved A. Wilken, Odense. 1919: 154.
- Kontormøbellageret ved M. Duelund. 1941: 209/210. 1947: 48. 1948: 39.
- Kontor-Nyt v/ K. Kuld Jensen, Rødovre komm. 1961: 198. 1963: 7.
- Kontorpapir v/ E. Øberg-Jacobsen. 1972: 191.
- Kontorstole-Service v. Jørgen Petersen, Herlev. 1968: 52.
- Kontor-Teknisk-Industri v/ Andersen og Høyer. 1948: 184.
- Koors Køleteknik, Esbjerg. 1950: 190.
- Kopi Kat ved Ivar Sinklov. 1970: 31.
- Kopiservice v/ Aage Benny Beenfeldt. 1967: 164.
- Koppel, A., & Co. 1953: 154. 1954: 106.
- Kops, E., Frederiksberg komm. 1963: 101.
- Kora Commercial Industri v. W. Jørgensen, Frederiksberg. 1954: 182.
- Karal-Fisk ved Elly Elisabeth Schack Jacobsen. 1964: 222.
- Koral villaer v/ A. Munck-Petersen, Ribe. 1970: 107.
- Kordt og Iversen, Frederikshavn. 1919: 212. 1926: 11.
- Korena ved John Petersen. 1964: 236.
- Korf, Bent. 1962: 206.
- Korgo v/ H. Pedersen. 1962: 79.
- Korinth Sparekasse filial af Faaborg Spare- og Laanekasse, Brahetrolleborg komm. 1962: 185.
- Korkvarefabriken København v/ E. H. Vangsaac. 1945: 16.
- Kornbeck og Sørensen, Sønderborg. 1921: 280. 1945: 165. 1961: 49/50.
- Korner & Kettl, Frederiksberg. 1971: 142.
- Kornhuset, W. Buchwald Sørensen, Horsens. 1943: 39.
- Kornimporten v/ Jacobsen og Johansen, Odense. 1937: 181. 1939: 124.
- Korn- og Foderstof-Kompagniet Nordjysk Afdeling, Nørresundby. 1897: 166.
- Korona Kontorinventar v/ Birte Hartmann Petersen. 1972: 145.

- Korsetfabrik Z. Z., H. Ørnfelt. 1941: 146
 Korsetmagasinet, Karen Stæhr. Horsens. 1940: 214.
 Korsetmagasinet Lizet ved Olga Førster. 1924: 124.
 Korsholm Brugsforening. Kettrup-Gottrup komm. 1967: 100/101.
 Korsholm, Peter K. 1921: 37. 1930: 38. 1947: 158. 1949: 129. 1952: 238. 1956: 59.
 Korsholt, Christian Peter. Bindslev. 1915 144.
 Korsløkke Brændselsforretning v/ Valdemar Andersen. Odense. 1954: 88.
 Korsløkke Karosserifabrik og Autoopretning ved Viggo A. Rasmussen og C. B. Kildemoes. Odense. 1963: 214.
 Korsvej og Omegns Brugsforening. Laasby. 1905: 60. 1910: 278. 1949: 67.
 Korsvejens Andels Grovvareforening. Roust. 1969: 23.
 Korsør Autodepot v/ P. Vilendal Petersen. 1950: 52.
 Korsør Brødfabrik v/ J. Thers. 1939: 163.
 Korsør Cementvarefabrik Ceres ved A. Kok-Jensen. 1906: 138. 1909: 38. 1912: 189.
 Korsør Fiskeindustri v/ H. Modin Christensen. 1959: 128.
 Korsør Karosserifabrik ved Kyed og Havbak. 1948: 84.
 Korsør Kolonial-, Material- og Farvehandel ved Fritz Müller. 1909: 97. 1928: 219.
 Korsør Materialhandel ved Svend Aage Rasmussen. 1953: 221.
 Korsør Møbelfabrik og Maskinsnedkeri ved J. & E. Mogensen. 1933: 250. 1934: 13. 1950: 150. 1957: 85, 130. 1958: 82.
 Korsør Stenforretning v/ H. J. Henriksen & V. Kähler. Roskilde. 1961: 4, 160.
 Kortfly K/S, Luftfotografering og Flyudlejning. Gentofte. 1972: 177.
 Korup, Helge. 1936: 144.
 Korup og Omegns Brugsforening. 1916: 59. 1918: 127. 1928: 178. 1932: 80. 1938: 33. 1955: 113. 1957: 260.
 Korup Sparekasse, afdeling af Sparekassen Hadsund. 1972: 148.
 Korupgaards Mosebrug ved G. Johannsen og H. Mygind. Bælum-Solbjerg Komm. 1947: 188.
 Kosmetika v. V. Quistgaard. Frederiksberg. 1945: 33.
 Kosmo v/ R. S. Holck. Hillerød. 1934: 209.
 Kosmos Import og Export Gesellschaft m. b. H. i Aabenraa. 1922: 23.
 Kostefabrikken Astrup ved M. Jørgensen. Kongsvang. 1920: 217.
 Kousgaard, Paul H. Gentofte komm 1958: 186.
 Kowalds, W., Konfektionsfabrik. Odense. 1930: 206. 1940: 229.
 Kowis v/ L. P. Thorsbro. Frederiksberg. 1967: 83.
 Kraase-Andersen's Tæpper & Farve. Næstved. 1969: 80, 230.
 Krabbe & Co.'s Bageri v/ Hakon Krabbe & Anton Høgholm. Aalborg. 1951: 40, 155.
 Krabbe, P., & søn. Næstved. 1961: 119, 123, 196.
 Krabsen, E., & Co. Hillerød. 1956: 194, 221.
 Kraftimport I/S. Gentofte komm. 1955: 41. 1957: 10. 1958: 9, 186/187, 223. 1959: 37, 210. 1960: 191. 1961: 137. 1962: 167. 1964: 164. 1966: 225. 1967: 31, 172. 1970: 153. 1971: 19, 100, 177. 1972: 208.
 Krag, Axel. 1926: 189. 1937: 242.
 Krag, Carl. Nysted. 1921: 218. 1929: 140.
 Krag, Chr. Årup. 1970: 6.
 Krag, Chr. E. 1936: 173. 1946: 148. 1949: 163, 199.
 Kragelund Brugsforening. 1907: 179.
 Kragenæs Købmandshandel ved F. O. Lund. Kragenæs By, Birket komm. 1957: 180.
 Kragh, Erik. Gentofte. 1969: 26.
 Kragh, Hugo. Lynstrup. 1971: 77.
 Kragh, Johs., & Søn. Helsingør. 1968: 75
 Kragh, Kay. 1947: 104.
 Kragh, Kr., & Co. 1929: 130. 1940: 132.
 Kragh, Preben. 1950: 216. 1955: 177.
 Kragh Radio TV. 1971: 158.
 Kragh-Müller & Andersen, Sigurd Krøyers Eftf. 1926: 119. 1955: 108/109. 1958: 164. 1963: 116.
 Krahn & Christensen. Padborg. 1925: 81/82.
 Kraks Legat. 1924: 268. 1930: 201. 1936: 236. 1939: 22, 97. 1940: 94. 1943: 71. 1946: 93. 1949: 110. 1953: 87. 1954: 5, 97. 1955: 186. 1960: 101, 197. 1964: 118. 1966: 22. 1967: 65. 1969: 195. 1970: 244. 1971: 71.

- Kraka-Løg. Thisted. 1963: 43, 242. 1964: 220. 1968: 203.
- Kramer, Sophus, & Nørgaard, Gesellschaft mit beschränkter Haftung. Aabenraa. 1921: 203.
- Kramkjistan v/ Gunver Harild. Østerlars-Gudhjem. 1969: 81.
- Kramoim ved P. Kramer Mikkelsen. 1931: 112. 1956: 35.
- Kramø Tekstil Industri v/ J. Ømark. Århus. 1960: 21. 1967: 19.
- Krarup Forbrugsforening. 1903: 165. 1906: 284. 1909: 156. 1913: 132. 1921: 169. 1923: 145. 1927: 158. 1931: 236.
- Krarup Maskinfabrik, I/S v/ Carl Rasmussen og Sønner. Krarup komm. pr. Espe. 1968: 37/38.
- Krarup, Vald., & Co. 1924: 193, 215. 1950: 128, 144.
- Krarups, Christian, Efterfølger. 1929: 232. 1942: 188.
- Krat og Krat. Kolding. 1955: 161.
- Kralh & Reimann 125. 1971: 241.
- Kraul, S. 1947: 43.
- Krauls, S. C., Forsendelseshus. Horsens. 1911: 335.
- Krause & Co. 1963: 227.
- Krause, H., Tapet- & Farvehandler, Hille-rød. 1946: 44.
- Krebs & Co. Farum. 1963: 217.
- Kregme Karosseriværksted ved Poul og Bjarne Rye Nielsen. 1971: 213.
- Krejbjerg Brugsforening. 1907: 204. 1913: 76. 1914: 53. 1916: 27. 1926: 229. 1929: 171. 1932: 82. 1959: 38. 1971: 122.
- Kremer, Svend. 1937: 195. 1945: 155. 1948: 199.
- Kribels, H., Eftf. 1949: 180.
- Kriegbaum, H., & Co. Aarhus. 1948: 49. 1955: 86.
- Kring, L., & søn. Jordrup komm. 1954: 121.
- Kripa Strik v/ Jensen og Gall. Gladsaxe. Komm. 1964: 55. 1966: 128.
- Krisbo v. F. O. Kristensen. 1955: 13.
- Kristelig Forening for Børne- og Ungdomsforsorg. 1972: 129.
- Kristeligt Forbund for Studerende og Skoleungdom. (K. F. S.). 1971: 152.
- Kristensen & Andersen. Århus. 1972: 104.
- *Kristensen & Beier. Dragør. 1961: 210. 1972: 40.
- Kristensen & Faber. Aalborg. 1956: 134.
- Kristensen og Hedegård. 1960: 93.
- *Kristensen & Lindhardt, I/S. Århus. 1963: 182. 1972: 235.
- Kristensen og Poulsen. Frederikshavn. 1945: 7.
- Kristensen & Rasmussen, Maskinfabrik. Klinkby. 1971: 51.
- Kristensen, A., og Søn. 1961: 74/75.
- Kristensen, Ahlmann, I/S. Esbjerg. 1969: 167.
- Kristensen, Dam, og Ancher. 1970: 52.
- *Kristensen, E., Vilsted Vindblæs Komm. 1931: 216. 1972: 108.
- Kristensen, E., & Søn. Assens. 1949: 205.
- Kristensen, Erik, og Co. v/ Erik Kristensen og K. Birch. Ringsted. 1964: 187. 1970: 210.
- Kristensen, Georg, og Søn. Viborg. 1941: 74. 1966: 63.
- Kristensen, H. J., & søn. Esbjerg. 1952: 186. 1962: 191.
- Kristensen, Henning, Litografisk Trykkeri. 1949: 199. 1962: 137. 1966: 23.
- Kristensen, J. Møller, & Co. Herning. 1970: 47.
- Kristensen, J. Th., & Søn. Åle komm. 1961: 102.
- Kristensen, Jens, Centralvarmeinstallatør. 1957: 159. 1959: 224. 1965: 115, 120.
- Kristensen, Kr., & Søn. Aalborg 1945: 62. 1953: 63.
- Kristensen, Kr., & Søn. Frederikshavn. 1942: 221.
- Kristensen, Kristen Søndergaard. Vinde-rup. 1922: 69. 1967: 38.
- Kristensen, L. 1899: 21. 1919: 171. 1930: 6. 1952: 198, 209. 1963: 221.
- Kristensen, L. K. & Søn. Aalborg. 1946: 14. 1958: 227.
- Kristensen, Magnus, og Co. 1962: 236.
- Kristensen, Meling, & Neumann. 1969: 115.
- Kristensen, O., og Co. Herlev. 1965: 73. 1971: 256.
- Kristensen, Ole Karl. Ribe. 1892: 8.
- Kristensen, Poul, & Nils Sørensen. 1968: 171.
- *Kristensen, Rudolf, og Sønner I/S. Rønne. 1961: 123, 199/200. 1972: 39.
- Kristensen, Sofus. Silkeborg. 1961: 77.
- Kristensen, Svend, & Søn. Frederiksberg. 1970: 203.
- Kristensen, Svøren, & Krogh. 1938: 23.

- Kristensen, Thomas. Kolding. 1968: 87.
- Kristensen, Verner. Gentofte komm. 1953: 22. 1957: 74. 1961: 98.
- Kristensen, Viggo. Isenkram & Køkkenudstyr. Fredericia. 1940: 20, 59. 1958: 62.
- Kristensen, Vinding, & Elgaard Kristensen Import-Salg. Randers. 1970: 114.
- Kristensens efft., F., v/ Sigfred Kristensen. Sahl komm. 1967: 49.
- Kristensens, M. A., Sønner v/ Helmuth og Hans Kristensen. 1967: 154.
- Kristensens, Martin, efft. v/ Olga Solvad Kristensen og Erik Holger Kristensen. Randers. 1959: 129.
- Kristensens, T. Ligaard, Bogtrykkeri. 1964: 256. 1968: 119.
- Kristent Bogcenter, Evangelieforlaget og Pionerforlaget. Herning. 1971: 59, 99.
- Kristiansen og Møllerup. Viborg. 1962: 99.
- Kristiansen, Aa. B. & J. Aa. Herlev. 1971: 86.
- Kristiansen, A. Dråby og Sønner. Silkeborg. 1962: 263.
- Kristiansen, Dråby, & Søn. Silkeborg. 1961: 114.
- Kristiansen, L. Juul, & søn. Udby komm. 1966: 10.
- Kristiansen, O. Rye. 1919: 4. 1920: 204. 1924: 127. 1935: 4. 1941: 102. 1957: 262. 1970: 137.
- Kristiansen, S., & Søn. Thorsø By. 1939: 110. 1967: 101.
- Kristiansen, Sigv. Konrad, & Søn. Roskilde. 1959: 159. 1970: 4/5.
- Kristiansen, Svend, I/S. Varde. 1972: 234.
- Kristiansens, J. Møller, Eftf., Forhen, v/ Emil Jensen. 1947: 88, jfr. 1937: 148 og 1945: 10.
- Kristianson, Robert. 1953: 200. 1956: 163, 173 (2 anm.). 1963: 57. 1965: 86.
- Kristoffersen og Knudsen. 1948: 3.
- Kristoffersen, M. 1942: 148.
- Kristoffersens, N. C., Sønner. 1962: 242.
- Kristoffersen: se også Christoffersen.
- Kriswork Briar-Pipe Trading v/ R. Chr. Kris. Kolding. 1956: 260. 1957: 67. 1967: 134/135.
- Krogh & Dahl's Eftf. ved Adley Kanstrup. 1927: 190.
- Krogh-Lund og Johannesen. Gentofte. 1971: 151.
- Krogh, N. J. Aarhus. 1936: 112. 1946: 177. 1951: 175.
- Krogh, Ove. 1962: 28.
- Krogh-Rasmussen. 1946: 5.
- Kroghs, N., efft. v/ E. Petersen og K. Krogh. Hals. 1959: 173. 1971: 200.
- Krogh's, P. Flaskeimport I/S v/ Per Krogh & Jørgen Plougmand. Solrød. 1972: 74.
- Krohn, S. 1946: 7. 1950: 48. 1952: 236. 1960: 239.
- Kroko-Lædervarer v/ Agner Baneborg. 1957: 232.
- Kromann, E. P. 1921: 37. 1954: 54. 1958: 66. 1959: 204. 1967: 16, 70.
- Kromann, Th. 1957: 179.
- Krona Kaffehandel v/ E. Cronqvist. Gladsaxe komm. 1956: 123.
- Kronan's Korsetter v/ Bjarne Aagaard. Århus. 1966: 170.
- Kronborg kiosken ved Francis Møller og Minna Johansen. Lyngby-Tårnbæk. 1965: 81.
- Krondal Brugsforening. 1929: 121. 1931: 150. 1934: 169. 1935: 67. 1936: 68. 1937: 104. 1938: 37. 1942: 59. 1953: 36. 1956: 247.
- Kroneborg og Co.'s Efterfølger. Viborg. 1948: 48.
- Krone-Huse v/ P. E. Pedersen. Hvidovre. 1972: 205.
- Krone-Magasinet ved H. P. Brøchner. Horsens. 1904: 15.
- Krone Magasinet ved S. Bach Andersen. Aarhus. 1943: 105. 1971: 78.
- Krone-Magasinet v/ A. Borenhoff. 1971: 30.
- Krone Radio, Skibby ved Svend Nielsen. 1971: 50.
- Krone salonen v/ N. Røjkjær og H. G. Laursen. Århus. 1965: 227.
- Krone-Sild, I/S, v/ K. J. Offenbergs & Co. Skagen. 1941: 175.
- Kronholt, Axel. Horsens. 1945: 129. 1947: 169. 1948: 12.
- Kronisk Syges Selvvirke, Andelselskab med begrænset Ansvar. Aarhus. 1946: 140.
- Kronjyden ved C. Møller Christensen. Herning. 1934: 220. 1948: 211. 1949: 192.

- Kronmann, Emil. 1929: 153. 1940: 224. 1951: 142. 1954: 21. 1962: 225.
- Kronman, V., & Co. 1964: 245. 1970: 18, 32.
- Kronprinsensgades Thehandel ved A. R. Hansens Efterfølgere. 1927: 188. 1939: 139. 1964: 233/234. 1970: 154.
- Kronsbjerg & Søns Auto. Pårup komm. 1961: 210.
- Kroon, Franz, Motorecykler, I/S. Århus. 1969: 222.
- Krudtmøllen. Indehaver Poul Johansen. 1959: 105.
- Krumbak, Carl, & Co. 1889: 38. 1894: 2. 1899: 3. 1909: 3. 1910: 6. 1911: 64. 1917: 92. 1920: 138. 1921: 186. 1929: 105. 1950: 64, 79, 82, 123. 1963: 99/100. 1965: 158.
- Krus & Søn, I/S. Odense. 1965: 215.
- Krusaa Autoværksted ved Kurt Werner Nielsen og Christian Schultz. Bov Kommune. 1963: 119. 1970: 104.
- *Krusbjerg Brugsforening. 1910: 85. 1958: 107. 1972: 42.
- Kruse & Kjør's Eftf. 1956: 116. 1957: 158.
- Kruse og Petersen. 1938: 94. 1941: 145. 1970: 9/10.
- Kruse, Børge. 1919: 225. 1945: 151. 1946: 6. 1957: 209. 1966: 156. 1972: 99, 111.
- Kruse, Elitz W. Aalborg. 1936: 87. 1946: 83. 1949: 154.
- Kruse, J., og Bech. Nyborg. 1918: 30, jfr. 147. 1919: 21. 1953: 209.
- Kruse, L., & Søn. Aarhus. 1926: 201. 1936: 42. 1969: 218.
- Kruse, S., & Søn. Odense. 1962: 210.
- Kruse, Søren. Aarhus. 1938: 85. 1959: 138. 1967: 9.
- Kruses Kiosk v/ efft. A. V. Ebbe. Hvide Sande. 1968: 148.
- Kruuse, Jørgen, & Co. (Svenstrup Teglværker i Taarnborg Sogn). 1895: 121.
- Kruuse, Wm. Nyborg. 1891: 44.
- Krydderi-Importen v. H. Th. Jacobsen. Frederiksberg komm. 1956: 133.
- Kryger & Jensen. Randers. 1917: 157. 1920: 21. 1966: 215.
- Kryger, A. 1917: 172.
- Krygers Boligmontering. Helsingør. 1962: 85, 194.
- Krygers, Holger, Efterfølgere. Frederiksberg. 1946: 186. 1951: 260.
- Krygers, P. G., Efterfølgere. 1918: 13, 231. 1921: 262. 1922: 172. 1942: 23, 48, 211.
- Krøger og Næsted. 1938: 76. 1942: 25, 189.
- Krøger & Rubow. 1901: 177. 1902: 5 (2 Anm.) 23. 1903: 8, 72. 1918: 259 (2 Anm.). 1921: 5, 136. 1924: 3. 1931: 208. 1939: 183. 1940: 4, 27. 1947: 6. 1951: 5. 1960: 198. 1964: 241/242. 1966: 50, 211. 1971: 120.
- Krøger, Frits. Frederiksberg komm. 1956: 197.
- Krøger, Helge. Frederiksberg komm. 1960: 189.
- Krøger, Wilh., & Søn. Næstved. 1971: 152.
- Krøger, Wilh., & Søn filial i Tappernøje. 1971: 152.
- Krøgers, R. Scheel, efft. 1966: 55.
- *Krystal-Magasinet ved Helge Maack-Petersen. Gentofte. 1950: 130. 1972: 175.
- Kræmmer, Ella, & Co. Frederiksberg. 1967: 253.
- Krøger og Rasmussen. 1948: 79. 1959: 62.
- *Krøger, M., Maskinfabrik, Rødovre. 1965: 24. 1972: 64.
- Krøjer: se også Krøyer.
- Krøjgaard, Jørgen, & Co. Konfektionsfabrik. Herning. 1953: 174. 1968: 89.
- Krøjgaard & Søn, I/S. Herning. 1968: 38.
- Krøjgaard, Poul, & Søn. Herning. 1969: 227. 1970: 51.
- Krøll, Jacob B. 1895: 3. 1901: 180. 1902: 78. 1925: 112. 1926: 76. 1931: 137, 158. 1945: 32.
- Krølls, Chr., Eftf. Frederiksberg. 1950: 6. 1952: 257. 1953: 248. 1960: 170. 1961: 186.
- Krøll's Maskinfabrik. Grindsted komm. 1956: 106.
- Krøller, Hans, & Co. Kolding. 1934: 51. 1936: 229.
- Krøuldsfabriken Angora ved Herluf Westergaard. Odder. 1939: 64.
- Krøuldsfabriken Springfeel v/ Vulvig-Kristensen. Holme-Tranbjerg komm. 1959: 223.

- Krøyer, Jens. Naskov. 1935: 85. 1956: 50. 1967: 205, 223.
- K 16 v/ M. Hyldahl-Iversen. Århus. 1969: 120.
- Kub ved D. Kublitz. 1963: 151.
- Kubach & Petersen. 1962: 103.
- Kudera & Co., forniklingsanstalt, v/ R. Kudera og S. Søndergaard Olsen. Århus. 1954: 190.
- Kuhn, John. Gentofte. 1935: 190/191. 213. 1936: 57. 1968: 128.
- Kulde v/ Daniel Larsen. Randers. 1952: 41.
- Kul- & Koks-Centralen ved Mathias Bertelsen. 1921: 114. 1957: 136.
- Kul & Koks Kontoret v/ Christen Hansen Kaad. Århus. 1965: 167.
- Kul- og Koksselskabet Selandia v/ Brdr. Olsen. 1947: 108.
- Kulforsyningen v/ Lauritz Larsen & Co. Kolding. 1955: 118.
- Kulhus Savværk v/ Svend Mansted, Gerlev-Dråby komm. 1962: 27.
- Kulimporten ved firmaerne Andreas E. Jensen og Edvard Petersen. Horsens. 1962: 133/184. 1968: 85/86.
- Kulturvets Bogbinderi v. Ole Pedersen. Frøberg. 1963: 239.
- Kuma Køleimport, I/S, v/ H. E. Kulebjerg og E. Madsen. Odense. 1972: 106.
- Kuma Motor v/ Gert Nielsen. Frederikssund. 1969: 103.
- Kundby Brugsforening. 1965: 135.
- Kunde-Reklamen ved E. M. Stecher. Hjørring. 1945: 143.
- Kun hos Deres Materialist v/ Finn Jensen. Ålborg. 1968: 68.
- Kunst og Gaver, Vordingborg, v/ Kirsten Sørensen og Birthe Pedersen, Vordingborg. 1965: 216.
- Kunsthbiblioteket v/ Knud Pedersen. 1966: 184.
- Kunsthbøden Elsi v/ Else Hansen, Sæby 1956: 168.
- Kunsthbøden v. H. Hansen. Kolding. 1930: 90.
- Kunsthbøden Jona v. Elisabeth Jensen. Ålborg. 1951: 67.
- Kunsthbøden v/ Herdis Østergaard. Århus. 1967: 175.
- Kunstforlaget Graficus v. Alfred I. Jensen. Frederiksberg komm. 1957: 220.
- Kunsthgården v/ L. Hølleddig. Greve komm. 1967: 210.
- Kunsthgården v/ Eigil Ranghøj. HARRISLEV-Albæk komm. 1966: 125/126.
- Kunsthåndværkerforretningen Siette v/ Merete Zeuthen og Marianne Rasmussen. Århus. 1972: 183.
- Kunsthåndelen »Svinget« v/ Sv. Klejn-Christensen. 1956: 159.
- Kunsthandler Anton Hansens Efterfølger. 1936: 2. 1942: 69.
- Kunsthjørnet v/ Judith Olsen. Århus. 1964: 246.
- Kunstklinker-Kongen Aco v/ Egon Petersen. 1947: 195.
- Kunstkort v/ Erik Brandbye. Århus. 1963: 147.
- Kunstmageren Leif Hvidtved. 1971: 209.
- Kunstmestren Kunsthandel ved E. Heuser. 1921: 11.
- Kunst & Væv ved Helga Christensen. Roskilde. 1938: 99. 1951: 245.
- Kunstsalen, Kaj Frandsen. 1943: 96.
- Kunstsmeden i Mariager ved Th. M. Andersen. 1959: 62.
- Kurant ved Lars Jørgensen. Kallundborg. 1920: 251.
- Kurant ved K. Nielsen Esbjerg. 1925: 44. 1967: 161.
- Kurant Textil v/ H. H. Nielsen. 1947: 105.
- Kurcer ved C. L. Egerrup. Haslev. 1934: 292.
- Kurland's, S., Søønner. Frederiksberg komm. 1956: 238.
- Kurvemageriet Pilen ved Knud Skinbjerg. Lyngby-Tårnbæk komm. 1961: 236.
- Kurvemøbelfabrikken Urania v/ A. Svensson. Århus. 1957: 211.
- Kurve- og Møbelfabrikken Vina v/ Poul Vinvig. 1948: 203.
- *Kurwa Import v' I. G. Sørensen. Køge. 1966: 180. 1972: 32.
- Kurttailoring ved G. Stokholm. 1963: 180, 201.
- Kvalitet Facader v/ Edith Sørensen. Skive. 1970: 141.
- Kvik Foto v/ Ole Christensen. Glostrup komm. 1960: 74.
- Kvik-Gros v/ Olaf Friis Nielsen og Niels Friis Nielsen. Århus. 1967: 213/214.
- Kvindernes almennyttige Restauranter. 1964: 144. 1966: 124.
- Kvintin, I/S v/ Per Jørgensen & Co. Fredericia. 1971: 219/220.

- *Kvislemark og Omegns Brugsforening. Kvislemark-Fyrendal komm. 1961: 146, 237. 1972: 86.
- Kvissel Teglværk v/ fru Elma Jensen. Aasted-Skærum komm. 1951: 42.
- Kvistgård El-Forretning v/ O. Eckert. 1971: 70/71.
- Kvistgaard Installationsforretning v/ O. Eckert. Tikøb komm. 1965: 90.
- Kvitex v/ Kaj Heede & Erik Nisted. Herstedøster, Herstedernes komm. 1963: 68.
- Kvols Tømrer- og Snedkerforretning v/ Henry Hansen og Anders Meldgaard Jacobsen. Tårup-Kvols-Borris komm. 1967: 148.
- Kvorning og Omegns Foderstofforretning. 1915: 36.
- Kværna Kaffemøller v/ Karl Holst. Rødovre komm. 1964: 91.
- Kværndrup og Omegns Brugsforening. 1903: 147. 1907: 176. 1911: 331. 1916: 413. 1917: 328. 1919: 275. 1921: 244. 1922: 157. 1928: 238. 1938: 290. 1966: 22, 29.
- Kværndrup Savværk og Trælasthandel v. Brødrene Hansen. 1930: 79. 1955: 272. 1966: 32.
- Kværnfabrikken Konning ved Frimodt Konning. Pjedsted. 1925: 125.
- Kværn- og Maskinfabriken Langaa ved N. P. Pedersen. Langaa. 1938: 265.
- Kværs Mørtelværk, I/S v/ P. Geyer og Chr. Juhl. Gråsten. 1971: 147, 233.
- Kyhl's Offset-Reproduktion, I/S. Gladsaxe. 1955: 151. 1956: 26.
- Kyner Trading v/ Jørgen Larsen. Herlev. 1966: 184.
- Kypa v/ K. Skov Jensen. Odense. 1963: 243.
- Kypergården v/ Harald P. Sørensen. Hlover komm. 1968: 121.
- Kypergaarden Trørød v/ Algot Povelsen. Søllerød Komm. 1945: 157. 1953: 84.
- *Kyrsting & Knudsens Elektromotorfabrik. 1946: 75. 1955: 110. 1968: 76, 88. 1972: 145.
- Kysters, Anker, 2. Eftf. 1953: 166.
- Kyster s. Holger, Eftf. (Jørgen Krogh). Kolding. 1960: 155.
- Kystparkens Kiosk v/ Edith Stampesø Jensen. Egå, Hjortshøj-Egå komm. 1964: 133.
- Kühl & Ibsen. Århus. 1964: 7.
- *Künzel & Co. Frederiksberg. 1935: 212. 1950: 129. 1972: 224.
- Kældernæs Købmandshandel ved Chr. M. Andersen. 1924: 203.
- Kærbybro Lokalforening. 1969: 118.
- Kærbølling Brugsforening. Bredsten komm. 1967: 18.
- Kære Ven v/ K. H. Hansen. 1967: 261.
- Kærgaarden Auto, Ølstykke v/ Svend Kjærgaard Jensen. 1970: 131.
- Kærsholm Brugsforening. Mou komm. 1952: 236.
- Kærup brugsforening. Janderup-Billum komm. 1956: 169.
- Kähler & Breum. Korsør. 1934: 235/236. 1948: 6. 1968: 52/53.
- Kähler, I/S, & Co. Roskilde. 1962: 4. 1963: 30. 1964: 147. 1966: 56. 1968: 108. 1969: 180, 191.
- Kählers Teglværk v/ fru A. E. Kähler m. fl. Korsør. 1966: 88.
- Käschner, V., & Søn. Horsens. 1940: 106. 1943: 194. 1961: 114.
- Københavns Åleeksport v/ Nielsen og Reykdalh. 1970: 185, 195, 202.
- Københavns Automatfabrik ved Erik Jensen. 1934: 228.
- Københavns Autoradio-Service v/ B. Kragh. Frederiksberg. 1966: 126.
- Københavns Auto-Servive R. Bønløkke Braad. 1957: 261.
- Københavns Bakelite-Industri ved K. Jespersen. 1956: 213.
- Københavns Bankierfirma ved Erik Christensen. 1970: 54.
- Københavns Barnevognsfabrik ved J. C. Christensen. 1922: 99.
- Københavns Billed Central ved V. Bode. 1945: 31.
- *Københavns Binderi-Central Hjemmets Jord ved V. Hesmark. 1960: 141. 1972: 4.
- Københavns Bog og Bladcentral ved Erik T. Bodin. 1956: 103. 1971: 8.
- Københavns Bremse- og koblingservice v/ A. Østergaard. 1970: 264.
- Københavns Brugsforening, Andelsselskabet. Frederiksberg. 1910: 234. 1911: 39, 132. 1912: 334. 1914: 9. 1919: 319. 1922: 7, 101. 1924: 249. 1927: 119. 1928: 49. 1931: 162. 1934: 34. 1955: 211, 266. 1957: 18. 1964: 209.

- Københavns Bustefabrik v/ E. Bull Petersen. 1956: 167.
- Københavns Butiks- og Facade Service v/ E. Schytte. 1947: 138. 1962: 12.
- Københavns Cykelbørs v/ Ole Axel Jensen. 1965: 132.
- Københavns Cyclebørs, Welch Nelson. 1918: 233.
- Kjøbenhavns Cykle-Lakereri v/ Sv. Aage Askbo. 1957: 215.
- *Københavns Cylinder Service v/ Ove Jørgensen. 1950: 126. 1972: 87.
- Københavns Dekorations Service v/ E. Bjørn Hansen. 1951: 124.
- Københavns Dental Laboratorium v/ Alf Rasmussen. 1942: 231.
- Københavns Desinfektionskompagni ved Brdr. O. & P. Tagen. 1955: 180.
- Københavns Drivremmefabrik v/ C. F. Olsen. 1957: 110.
- Københavns Drivremmefabrik v/ Michael Olsen. 1950: 99.
- Københavns Droskefører Skole v/ Finn Christensen. 1966: 66.
- Københavns Emballagefabrik v/ H. M. Brinch-Nielsen. 1959: 271.
- Københavns Engros Grønttorv, K. G. T. 1955: 32. 1956: 141, 222. 1959: 16/17, 137. 1962: 89. 1963: 24, 77. 1964: 20. 1966: 107, 112. 1967: 106/107. 1968: 35. 1969: 64. 1970: 43. 1971: 45, 194, 220, 255.
- Københavns engros Ligkistelager ved J. Semler og L. Chr. Pedersens eftf. 1962: 146.
- Københavns Farvehandel & Oliefarvefabrik v/ T. Skovbo Jensen. 1957: 65.
- Københavns Filtskofabrik ved H. Nielsen. 1947: 25/26. 1966: 153.
- Københavns Fingerring-Central ved B. Hansen. 1948: 130.
- Københavns Fiskeandelssalg. 1918: 257. 1936: 145. 1948: 146. 1957: 107. 1958: 36. 1962: 225.
- Københavns Fisketransport v/ speditør Knud Sørensen. 1957: 94.
- Københavns Flagfabrik v/ Mogens Blom. 1972: 180.
- *Københavns Flagfabrik v/ Harry Jacobsen. 1935: 75. 1958: 228, 233. 1972: 180.
- Københavns Flaskegas Service v/ Kjeld Klein. Glostrup. 1971: 112.
- Københavns Forchromnings-Anstalt v/ K. Jensen. 1957: 72.
- Københavns Fortinneri, H. Busch Jensen. 1937: 66. 1966: 73.
- *Københavns Foto-Service, I/S, v/ F. Aggersbo. 1960: 40. 1968: 19. 1972: 117.
- Københavns Frugt Import ved Georg Veirum. 1944: 199.
- Københavns Galanterivare Fabrik v/ Knud Krasborg. Frederiksberg. 1971: 25.
- *Københavns Godsterminal. A. m. b. A. 1966: 147. 1972: 207.
- Københavns Guldsmedie ved Willy Østerberg. 1960: 94.
- Københavns Guldwarefabrik ved Karl Forsmann. 1941: 64.
- Københavns Gulvafhøvling ved Kristensen og Hummel. 1946: 164.
- Københavns Gummivarelager, Axel Hansen. 1934: 109.
- Københavns Jern- & Metalpøb v/ Preben Poul Lindtoft. Herlev. 1966: 8.
- Københavns Kaffeimport & Export ved Ejlersen Blangsted. 1922: 127.
- Københavns Kaffe- og Kantine Service ved Torben Larsen og Finn Wittenborg. 1964: 10.
- Københavns Kanaldynefabrik ved Frølund Damgaard. 1962: 195.
- Københavns Karosseri Service v/ J. B. Christophersen. 1963: 71.
- Københavns Klichéfabrik, Chr. Johan Møller. 1918: 89. 1934: 257. 1938: 24. 1946: 150. 1955: 158.
- Københavns Konserves Kompagni (The Copenhagen Canning Company) v/ L. Peiter-Hansen. 1928: 25. 1933: 5.
- Københavns Kontormøbel & Butiksinventarfabrik ved Paul Andersen. 1952: 125.
- Københavns kontrollerede Vinhandel ved E. Holst. 1927: 46. 1930: 70. 1948: 95. 1949: 41. 1961: 238. 1962: 33.
- Københavns Kredsforening under Foreningen af danske Lægestuderende. 1959: 45. 1960: 121. 1961: 54/55. 1962: 33. 1963: 31. 1964: 65, 250. 1965: 102. 1966: 33, 221. 1968: 25.
- Københavns Kristelige Studenterbevægelses Kioskudvalg. 1962: 148.
- Københavns Kulforsyning v/ R. Pedersen. 1951: 253.
- Københavns Kutterværft. Charles Trocst. 1952: 125.

- Kjøbenhavns Kødfoderfabrik ved O. H. Svønné, Gentofte Kommune. 1912: 16.
- Kjøbenhavns Køkken Center v/ Dorthea Nielsen, F. Nielsen og K. E. Nielsen. 1969: 205.
- Kjøbenhavns Køleindustri v. Max Bruun. Frederiksberg komm. 1961: 85.
- Kjøbenhavns Køleservice v. Max Bruun. Frederiksberg komm. 1961: 85.
- Kjøbenhavns Laase Service v/ Paul Martens. 1947: 45.
- Kjøbenhavns Laase Teknik ved E. Jensen og R. Nilsson. 1968: 215.
- Kjøbenhavns Lager & Transit v/ B. Langhoff, Glostrup. 1969: 100.
- Kjøbenhavns Leervarefabrik. Valby. 1889: 284.
- Kjøbenhavns Leverpostejfabrik v/ Martin Wienberg og Werner Sørensen. 1970: 148.
- Kjøbenhavns Ligkistefabrik ved J. Johansen. 1947: 110. 1957: 236. 1958: 174.
- Kjøbenhavns Ligkistemagasin ved H. Johansen. 1932: 51. 1948: 99.
- Kjøbenhavns Luftfragt Service v/ Bengt Ole Lindberg. Tårnby komm. 1964: 103.
- Kjøbenhavns lynafleder Central v/ K. B. Mølgaard og Søn. 1965: 50.
- Kjøbenhavns Lyskopi ved Erik Kjersgaard. 1950: 102.
- Kjøbenhavns Læderhandel, V. Adler. 1955: 74.
- Kjøbenhavns Læstefabrik ved Rud. Ruus. 1954: 146.
- Kjøbenhavns Marcipan & Makronmassefabrik ved Ditz Peschard & Søn. 1929: 42. 1936: 124. 1938: 170.
- Kjøbenhavns Markisefabrik v/ Villy Evald Nielsen. 1966: 153.
- Kjøbenhavns Maskefang v. Cordua Høpner 1944: 30.
- Kjøbenhavns Maskinsætterier ved C. Scheiding og Chr. Duus Larsen. 1964: 38.
- Kjøbenhavns Metaltraadvare Fabrik. (M. Siegler's Eftf.). 1950: 200.
- *Kjøbenhavns Metaltrykkeri og Lysekronfabrik v. Frida Graef og Robert Bartsch Frederiksberg. 1950: 85. 1972: 243.
- Kjøbenhavns Modelfabrik ved Knud A. Marcussen. 1921: 60.
- Kjøbenhavns Most-Central v/ Paul Olsen. 1962: 242.
- Kjøbenhavns Motorservice v. Max Bruun Frederiksberg. 1945: 60. 1951: 232. 1955: 129. 1956: 212. 1962: 249.
- Kjøbenhavns Møbellager ved A. Andersen & Bohm. Frederiksberg. 1950: 164. 1953: 82.
- Kjøbenhavns Neon Service ved H. C. Jonsen. 1960: 33.
- Kjøbenhavns Olieagentur v/ Laurids Ladekjær. Frederiksberg. 1970: 127.
- Kjøbenhavns Olickamin-Service v. Hans Aage Hansen. Frederiksberg komm. 1959: 9. 1971: 245.
- Kjøbenhavns Oplagsdepot ved K. Veilborg. 1923: 28.
- Kjøbenhavns Papirforretning ved Øjvind Bang. 1962: 89.
- Kjøbenhavns Papirindustri v/ Ulv Schibitz. 1949: 5.
- Kjøbenhavns Papirlager ved Aage Palm. 1935: 5.
- Kjøbenhavns Papir-Lakereri I/S ved A. og H. A. Hansen. 1946: 39.
- Kjøbenhavns Papæskefabrik v/ Gollmann. 1936: 193.
- Kjøbenhavns Paryk Center ved Ole Kjersgaard Rasmussen. 1969: 126.
- Kjøbenhavns Pelscentral, Glostrup. 1964: 244. 1966: 117/118. 1970: 133.
- Kjøbenhavns Pelsvarelager ved M. I. Diamant og Co. 1947: 182. 1962: 30.
- Kjøbenhavns Pengeskabslager v/ Dagny Duellund. 1954: 246.
- Kjøbenhavns Pianomagasin v/ J. Bysman. 1947: 106. 1968: 171.
- Kjøbenhavns Possementfabrik ved Julius Erichsen. 1891: 2. 1923: 107. 1928: 24.
- Kjøbenhavns Radioapparatforsyning ved Lars Folmer Serup. 1969: 170.
- Kjøbenhavns Radioteknik v/ Eigil Larsen. 1944: 191.
- Kjøbenhavns Rullegardinfabrik ved Johan Marius Nielsen. 1923: 259.
- Kjøbenhavns Røghætte-Fabrik og Jernvare-Fabrik, Julius Frandsen. 1942: 68. 1950: 215.
- Kjøbenhavns Rør og Sanitet v/ Poul H. Lützthøft-Nielsen. 1971: 120/121.
- *Kjøbenhavns Salatfabrik ved Jakobsen & Nielsen. 1947: 103. 1967: 220. 1972: 58.
- Kjøbenhavns Sandkagebageri ved Ida Andersen. 1930: 68.

- København Seglmærke-Fabrik, R. Skovgaard Andersen. 1939: 4. 1956: 48. 1961: 198.
- København Selskabsfoto v/ Steffen Frøjd Ulriksen. 1968: 208.
- København Sengelinnedfabrik v/ Agnete Dræberg Jensen. 1963: 221.
- København Sennepsfabrik, Chr. E. Christiansens Eftf.'s Eft. 1943: 116. 1954: 67. 1955: 109. 1970: 175.
- København service central v/ F. Bauerfeld. 1967: 154.
- *København Shipping & Spedition ved Leif Bjarne Petersen. 1960: 89. 1972: 117.
- København Skærnkassefabrik, Evald Nielsen. 1923: 277. 1947: 160. 1966: 153.
- København Skibsprovantering v/ L. Nilsson. 1950: 45. 1952: 256. 1964: 205.
- Kjøbenhavn Skibsalgs Bureau ved Charles Hvilsum. 1897: 124. 1908: 161. 1911: 995. 1918: 11. 116. 1935: 211. 1966: 153.
- København skiltefabrik v/ I. Arentzen. 1970: 201/202. 1972: 119.
- København Skjortefabrik v/ John Helgesen. 1962: 238.
- København Skjorte Service ved Ingrid Hansen. 1959: 208.
- København Sko Service v/ K. Nylander. 1964: 44.
- København Smykkesmed ved Helge Breidahl. Frederiksberg komm. 1961: 8.
- København Special Linoleumsforretning v/ Carl Pedersen & Co. 1924: 242. 1937: 134. 200. 1949: 5. 1956: 101. 1963: 187.
- København Spedition og Skandinavisk Bilfragt »K. S. & S.—Bilfragt« ved A. Bøgelund Jensen. 1961: 181.
- København Sportsmagasin ved Jørgen Christensen. 1965: 187.
- København Sprøjtefabrik ved H. F. Jappe. 1953: 221. 1964: 204.
- København Staalrørbefabrik ved Poul Laursen. 1932: 140.
- København Stempelfabrik, Vald. Hansen. 1938: 49. 1949: 59. 1959: 231.
- København Stige- og Snekerfabrik C. F. Petersens Eftf. v/ snekerm. Helmuth Christensen. Frederiksborg Slotssogn. 1960: 58.
- København Stukfabrik ved Harald Mortensen. 1932: 211.
- København Sølvkunst v/ E. & P. Bjerling. 1962: 83.
- København Sølvtryk v/ Gert Mortensen. 1961: 194.
- København Tandteknik, H. N. Pedersen. 1943: 230.
- København Tapetlægger v/ Kr. Pallesen. 1933: 124.
- København Tapetmagasin v/ Kaj Hansen. Frb. komm. 1951: 233.
- Kjøbenhavn teknisk-kemiske Laboratorium, limited, Amager Birk. 1897: 125.
- København Tekstil-Farveri v/ T. Egenfeldt-Nielsen. 1968: 49.
- København Teletype v/ Birthe Bernsø. Herløv. 1966: 98.
- København Textiltrykkeri v. Kay Kragh. 1948: 2. 1952: 10. 1961: 37.
- København Tin- og Blyvarefabrik v/ Johs. Nielsen. Gladsaxe. 1967: 225.
- København Tobaksdepot v/ A. Søndergaard. 1962: 206.
- København Truckservice ved Knud Sørensen. 1961: 149.
- København Træ- & Finerhandel, The Copenhagen Wood & Veneer Trade ved A. E. Hagerup. Gentofte komm. 1960: 147.
- København Trævarefabrik ved Henning Johannes Larsen. Tårnby. 1965: 164.
- Kjøbenhavn Tæppelager v/ Kurt Aulin. 1963: 38. 1971: 113. 1972: 58.
- København ungdoms- og arbejderkollegium. 1965: 76.
- København Urdepot ved Niels Ørn. 1953: 22.
- København Urimport ved H. Thorsen. 1926: 23.
- København Vingaard ved A. S. Povelsen. 1959: 112.
- København Vinimport v. M. & A. Povelsen. 1951: 223. 1953: 20.
- København Værktøjsfabrik v. Oscar Nilsson. 1961: 192.
- København W.C.-Assurance, Knud Stranget. 1932: 206. 1938: 202.
- København Yacht- og Motorbaadsværft. Georg S. Rieneck. 1937: 198. 1961: 158.
- København øldepot v/ Freddie Frederiksen. Tårnby. 1970: 201.
- Købing Møntvask og -rens v/ Laurits Jørgen Almlund og Poul Neldeberg. 1971: 203.

- Købler og Krogh. 1959: 105. 1964: 174.
- Købmand Sophus Dahl. Aarhus. 1918: 201, 301.
- Købmand Ludvig Hansens Enke. Svinsbjerg. 1926: 99/100. 1964: 223.
- Købmand Høj v/ A. og F. Høj. Gladsaxe. 1966: 158.
- Købmand J. P. Jensens Eftf. ved Tarben Lodberg Jensen og Ove Georg Pedersen. Esbjerg. 1951: 47. 1964: 137.
- Købmand A. B. Mortensens Eftf. v/ Mary Mortensen. Dragør komm. 1962: 218/219.
- Købmand Valdemar Niensens Eftf., I/S v/ W. Bro Nielsen og Verner Nielsen. Ulfborg Kirkeby. 1969: 136.
- Købmanden ved Ellen Mogensen og Gudrun Jensen. Bjerringbro komm. 1970: 55.
- Købmandens Reklame-Service v/ Bjørn Eriksen. Dalby komm. 1962: 108.
- Købmandsforretningen Højbro ved Søstrene Petersen. Kjøng Komm. 1947: 142/143. 1959: 89.
- Købmandsforretningen Rose og Nielsen. 1971: 152.
- Købmandsgården, Nyraad v/ H. Petersen. Nyraad, Vordingborg komm. 1950: 9.
- Købmandsgården v/ Hans E. Poulsen. Tappernøje, Snese komm. 1960: 29.
- Købmændenes Indkøbskontor ved E. Henriksen. Aarhus. 1928: 11, 36.
- Kødbyens Maskin Service v/ Henry Christen Jensen. 1972: 4.
- Kødbørsen ved Arne Andersen. Horsens. 1958: 149, 170.
- Kødbørsen v/ Marie Andersen. Kolding. 1956: 24.
- Kødbørsen v/ Arne og Poul Funch. Rønne. 1958: 252. 1970: 249.
- Kødbørsen v/ Anker Lind. Århus. 1968: 144.
- Kødbørsen v/ Verner Nielsen & Helga Wagner Hansen. Roskilde. 1958: 81, 144.
- Kød-Export Kompagniet The Danish Meat Packing Company ved G. C. Dehn og N. C. Dehn. 1960: 95.
- Kødfoderfabrikken Nordjyden, Andelsselskabet. Nr. Uttrup. 1962: 143. 1968: 44. 1971: 56/57, 251.
- Kødfoderfabrikken Stevns ved Svend Stigaard Jensen og Jørgen Stigaard Jensen. Karise. 1940: 228. 1965: 8.
- Kødfoderfabrikken Østjyden, Andelsselskabet. Løsning kommune. 1950: 14, 154. 1959: 232. 1960: 234, 290. 1962: 84. 1964: 39. 1965: 141. 1969: 21.
- Kødhjørnet v/ Viggo Christensen. Århus. 1957: 261.
- Køge Andels-Svineslagteri. 1969: 242.
- Køge Assuranceagentur ved Hans Carl Benborg. 1935: 290.
- Køge Auto-Elektric v/ P. J. Pedersen og E. V. Hansen. 1967: 25. 1970: 62.
- Køge Autokøber-Central ved E. Strømholt. 1950: 204.
- Køge Autopladeværksted ved Chr. Hansen og Søn. 1958: 52/53.
- Køge Bogbinderi v/ Ole Christiansen og Leif Gordon Christensen. 1961: 93. 1971: 148.
- Køge Brolæggerfirma v/ Ib Hansen. 1967: 25.
- Køge Bugt Symaskineservice ved Ib Nielsen. Greve. 1972: 171.
- Køge Bugt Trading I/S ved Majken Mortensen og Helen Laursen. Torslunde-Ishøj komm. 1971: 232.
- Køge Caravan Center v/ Erik Jersie Jensen. 1967: 227.
- Køge Cigarfabrik v. Anna Petersen. 1946: 206.
- Køge Farve- og Tapethandel. 1923: 89. 1970: 242.
- Køge Havecenter v/ Eva Pedersen. 1967: 110.
- Køge Installationsforretning ved Brødrene Olsen. 1943: 211.
- Køge Isværk ved C. H. Hollesen. 1929: 270.
- Kjøge Kaffe- og Thehandel ved L. P. Lorentzen. 1925: 251.
- Kjøge Kaffe- og The-Import ved A. Mortensen. 1919: 45.
- Køge Karosserifabrik ved E. Jensen. 1943: 141, 142.
- Køge Kontorforsyning ved E. Larsen og H. Mehlsen. 1971: 178.
- Køge Kosangasdepot, Sjællands største specialforretning v/ Ib Junggaard. 1958: 161.
- Køge Køle Service ved E. Nymand. 1949: 97.
- Køge Limfabrik v/ K. L. Hansen. 1946: 101.
- Køge Lyskopi ved N. Herlow. 1950: 184.
- Køge Læderhandel ved Keld Ostenfeld Møller. 1959: 34.
- Køge madrasfabrik v. P. J. Franzyk. 1950: 86.

- Køge Maskinfabrik v/ C. F. Jensen og Søn. 1957: 200.
- Køge Maskinsnedkeri & Listefabrik ved Tage Pondal Jensen. 1958: 85.
- Køge Material- og Farvehandel v. Oscar Mortensen. 1952: 63, 104. 1961: 71 (2 anm.). 1972: 128.
- Køge Metalstøberi ved H. Lysdal. 1944: 166. 1945: 18.
- Køge Møbelfabrik v/ Poul Nielsen. Herfølge komm. 1959: 116.
- Køge Mørtelværk Sten & Grusforretning v/ Peter Østergaard Hansen. 1961: 67.
- Kjøge ny Kaffe- og Thehandel ved P. Jørgensen. 1904: 209.
- Køge nye Kontantforretning ved J. Frederiksen. 1903: 120.
- Køge Ostebørs ved Inger K. Andersen. 1943: 141.
- Kjøge Osteforretning ved Hans Jørgen Sørensen. 1900: 178.
- Kjøge Smørforsyning ved Jens Carl Jensen. 1899: 185.
- Køge TV-service ved Jørgen Lerchedahl Pedersen. 1972: 185.
- Kjøge Vogn- og Automobilfabrik ved Oluf Chr. Jacobsen. 1919: 150.
- Kjøge Vognfabrik og -magasiner ved Johan Petersen. 1901: 196.
- Kjøge Ægexport ved Hans Jørgen Sørensen. 1902: 212.
- Køge Ægforretning v/ Friis Nielsen. 1948: 204.
- Køge-Bugts TV-Service v/ Henning Aldrer. Greve komm. 1970: 258.
- Køgevej 76, Interessentskabet v/ Hans Erik Rasmussen m. fl. Høje-Tåstrup. 1969: 168.
- *Køgevejens Fiskehus v/ Chr. Pedersen. Hvidovre komm. 1950: 130. 1972: 177.
- Køhler, Ernst & Søn. Esbjerg. 1940: 126. 1962: 32. 1967: 153.
- Køhlers Eftf. Odense. 1951: 266.
- Køkkencentrum v/ J. Renner Larsen. Odense. 1967: 216.
- Køkken Chefen's Diner Transportable v/ I. K. Thomsen. Århus. 1969: 191.
- Køkkenkonsulenten v/ Else Bache & Co. Søllerød. 1968: 59/60.
- Køkkenkonsulenten v/ Mogens Pedersen. Gentofte. 1967: 255.
- Køkkenland v/ Flemming Greve. 1971: 101.
- Kølefirmaet Frigh v/ Fritz G. Hansen. Vostrup Komm. 1948: 111.
- Kølefirmaet Refco v/ ing. Ib Rasmussen. Asminderød-Grønholt. 1967: 244.
- Køleman v/ A. Sørensen. Tårnby. 1968: 214.
- Kølemøntøren ved Gunnar Smidt. 1948: 19.
- Køle Møller, Frederiksberg komm. 1962: 227.
- Kølercentralen v/ Frimann Madsen. Ringsted. 1967: 106.
- Kølerfabrikken Agas v/ Andersen & Søn. 1963: 216.
- Kølerfabriken Danmark v/ Kaj Laudridsen. 1967: 62.
- Kølerstrøm og Søn. 1953: 156.
- Kølerstrøm, C. 1920: 105. 1953: 154. 1965: 2. 1969: 10, 51.
- Kølkjær og Omegns lokalforening. Rind komm. 1958: 132. 1972: 128.
- Kølkjær Tømrer- og Maskinsnedkeri v/ Inger Rasmussen. Herning. 1972: 33.
- Køng Sogns og Omegns Sparekasse. Glamsbjerg. 1924: 37. 1926: 157. 1927: 173. 1928: 134. 1931: 256. 1933: 203. 1942: 174, 197. (2 Anm.). 1943: 213. 1944: 168. 1945: 98. 1946: 137. 1951: 85. 1953: 167. 1959: 274. 1962: 15. 1963: 28. 1965: 193. 1967: 229. 1969: 182. 1970: 90.
- Køng: se også Kjøng.
- König & Jensen. Århus. 1970: 176.
- König Frost, Ullerslev, v/ Th. Johansen. Skellerup-Ellinge komm. 1962: 207.
- Kørbing Design v/ Kay Kørbing. 1969: 1.
- Køsters, Alfrud, Boghandel, Indehaver Otto W. Olesen. Randers. 1939: 111. 1961: 152, 201. 1971: 247. 1972: 59.
- L. A.B.s Råstofindsamlinger. Andelselskab. 1957: 244. 1960: 255.
- L. B. F. Kontorservice v/ Leif Bloch-Frederiksen. Hvidovre. 1968: 20.
- L. C. Frimærker I/S v/ J. Lindquist & L. Christensen. 1969: 77.
- L. C. Sko I/S ved L. Aagesen & J. Aagesen. Ålestrup. 1972: 159.
- L-F Musik Center v/ Erik Mortensen & Co. Mariibo. 1970: 180.
- L. H. Radio v/ P. B. Larsen og P. E. Henriksen. Åby-Biersted komm. 1966: 74.
- L-K Transport v/ Ole Olsson. Dragør. 1969: 70.
- L M Camping v/ E. Lorentzen. Lunderskov. 1972: 105.

- LSI Trading v/ Lars V. Lunn, Hørsholm. 1968: 33.
- L L Spedition v/ Lau Lauridsen, Lyngegggeløse komm. 1967: 106.
- L M C Maskinfabrik v/ C. J. Øst, Lystrup. 1966: 51.
- L. M. Radio ved Svend Lorenzen og Vagn Trudstrup Madsen, Odense. 1948: 8.
- LP-Gas Trading v/ Povl Wilfred Jensen, Søllerød, 1965: 40.
- L. S. Konfektion v/ S. Rosenberg. 1953: 189.
- Laage, Frederikshavn, 1957: 178, 180.
- Laane- & Sparekassen for Embeds- og Bestillingsmænd. 1929: 27, 133. 1932: 143. 1944: 164. 1956: 167/168. 1959: 137. 1962: 178/179. 1963: 14, 227. 1965: 179, 228. 1966: 105 (2 anm.). 1968: 7, 217. 1969: 129. 1970: 219, 256. 1971: 32, 70, 168. 1972: 164, 184.
- Laanum Brugsforening, Daugbjerg-Mønsted Smøllerup komm. 1967: 97/98.
- Laasby og Omegns Brugsforening. 1900: 67. 1949: 85.
- Låse Master v/ E. Møller. 1971: 71.
- La: se næste betydende ord.
- Labodan Inventar v/ C. J. Skytte Christensen, Søllerød 1969: 94.
- *Labopharma Kemisk Industri ved Erik Vejborg. 1960: 89. 1972: 82.
- Labopharma kemisk industri v/ Hans Erik Vejborg, Rødovre. 1972: 148.
- Laboratoire oceanographique ved Karen Marie Nielsen, Gentofte, 1972: 125.
- Laboratorie Guhl, General Agent Boas Almkilde. 1955: 43.
- Laboratoriet Bellum ved Ahrensborg og Gry, Aalborg. 1918: 126.
- Laboratorium Norman ved Norman Petersen, Tårnby komm. 1962: 56.
- Lachenmeier, Sønderborg. 1969: 190.
- Ladager Brugsforening, Ejby-Nr. Dalby komm. 1967: 85, 185.
- Ladby Teglværk v/ M. Larsen, Herlufsholm komm. 1956: 265.
- Lading Brugsforening. 1967: 241.
- Lading Mejeri v. Asger og Thormod Nielsen, Lading komm. 1960: 58.
- Ladischensky, S. & Søn. 1950: 142. 1962: 200.
- Ladonia Export v. K. Lund. 1965: 107.
- Lady Cake v/ A. Meier, Rødovre komm. 1964: 110/111. 1967: 201.
- Lady Dress v/ Frisdahl og Bondesen, Århus. 1966: 70. 1967: 128.
- Lady Kjølesalon v/ Aage Rasmussen, Århus. 1952: 127.
- Lady Look v/ Ruth Grønfeldt, Århus. 1968: 155.
- Lady Magasinet ved Carl Petersen, Fredericia. 1923: 180/181.
- Lady Shop v/ R. Jørgensen. 1972: 50.
- Lady Shop v/ H. Muldmaa, Søllerød. 1972: 32.
- Lady Shop v/ Inka Rupp-Weygel, Haderslev. 1969: 224.
- Lady Slippers v/ Ellen Jensen, Kolding. 1959: 236.
- Lafayette Radio Electronic ved Heino Thorsen, Søllerød. 1971: 146.
- Lafrenz, I. & F. 1935: 182.
- Lafrenz, V. 1951: 190.
- La-Frisette ved Viggo Hansen og Henry Christiansen, Odense. 1952: 106.
- Lahore Trading Comp. v/ Gert Hansen & Co. Næstved. 1969: 85.
- Laigaard, M., I/S. Aarhus. 1952: 215. 1956: 36. 1964: 146.
- Lakodan J. C. Christensen. 1951: 6. 1959: 175.
- Lakiri ved Mary K. Lauridsen. 1945: 122.
- Lakjer, Verner, Frederiksberg. 1952: 171, 220. 1953: 79.
- Laksø (Randers Automobil- og Cykel-lakereri) v/ S. S. Sørensen, Randers. 1966: 26/27.
- Lalandia Huse, I/S v/ Agner Jensen og Hans J. Bennedsen, Rødby komm. 1967: 31, 82.
- Lama-Depotet v/ Park & Hansen, Fredericia. 1958: 258/259.
- Lambda v. Bj. Laursen, Abyhøj. 1958: 14.
- Lamber, Robert. 1929: 85. 1943: 96. 1950: 79. 1961: 123. 1964: 77. 1970: 137.
- Lamica v/ Carl-Otto-Kringelbach, Drags-holm komm. 1970: 227.
- Lamp, Emil, Frederiksberg. 1952: 184.
- Lana ved Laurids Knudsen, Gjellerup komm. 1964: 255.
- Lanatex v/ V. Jørgensen & Søn, Herning. 1966: 145/146.
- Land & Djelbo's Boghandel, Odense. 1945: 19. 1950: 53. 1971: 21.
- Landboernes Grise Formidling v/ Ole Laursen, Horsens. 1971: 115.

- Landboernes Møbellforretning ved A. Lüth. Haderslev. 1928: 86/87.
- Landboernes Møbellager v/ Chr. H. Petersen. Esbjerg. 1950: 15.
- Landboernes Møbellmagasin v/ Heine Ib. Vejle. 1949: 158. 1951: 255. 1952: 130.
- Landbo- og Husmandsforeningernes Frøsalg, Andelsselskabet. Brørup komm. 1967: 232. 1969: 55. 1970: 239.
- Landbomejeriet v/ Henning & Frits Scharbau. 1950: 100.
- *Landbosparekassen i Aalborg. 1889: 178. 1893: 17. 1904: 75. 1918: 98. 1920: 234. 1927: 139. 1928: 77. 1933: 113. 1937: 101. 1938: 105. 1943: 102. 265. 1944: 67. 1945: 7. 1951: 186. 1953: 231. 1955: 161, 187. 1956: 81. 1957.: 87, 173, 238. 1959: 126. 1960: 228. 1961: 8, 77, 136, 149. 1962: 152 (2 anm.). 1963: 176. 1964: 133, 218. 1967: 249. 1972: 155.
- Landbosparekassen i Aalborg. 1972: 156.
- Landbosparekassen for Hobro og Omegn. 1920: 113, 239. 1921: 51. 1922: 113. 1923: 269. 1931: 220. 1933: 118. 1938: 222. 1939: 41. 1945: 9. 1947: 203. 1948: 157. 1951: 46. 1954: 13. 1957: 242. 1958: 190. 1959: 247. 1960: 192. 1961: 153, 201. 1962: 177. 1963: 151, 240. 1964: 138. 1972: 181.
- Landbosparekassen i Horsens. 1891: 10. 1894: 88. 1895: 172. 1896: 171. 1900: 183. 1902: 140. 1903: 226. 1906: 266. 1909: 297. 1910: 141. 1912: 343. 1915: 17. 1921: 73. 1922: 160. 1927: 126. 1929: 210. 1930: 111. 1933: 15/16. 1935: 145. 1937: 186. 1938: 159. 1941: 197. 1948: 110. 1950: 13. 1951: 44. 1954: 254. 1956: 209. 1957: 179. 1963: 213. 1965: 140, 165. 1967: 206. 1968: 10. 1969: 8. 1971: 4, 146.
- Landbosparekassen for Mariager og Omegn (Sparekassen for Mariager og Omegn) 1962: 136.
- Landbosparekassen for Møn. Stege. 1964: 73, 128. 1966: 4/5. 1966: 67. 1970: 11.
- Landbosparekassen for Ribe By og Omegn. 1889: 392. 1893: 96. 1894: 123. 1896: 91. 1897: 187. 1905: 173. 1912: 289. 1914: 253. 1915: 204. 1917: 339. 1918: 303. 1921: 177. 1926: 162. 1928: 159. 1929: 254. 1934: 196. 1938: 16. 192. 1950: 209. 1955: 157. 1957: 113. 1965: 176. 1967: 232. 1970: 200. 1971: 208.
- Landbrugets Afsætningsudvalg. 1967: 15. 1971: 200.
- Landbrugernes Fællesindkøb A. m. b. A. Randers. 1963: 64. 1964: 163.
- Lander, F., & Søn. Haderslev. 1960: 124. 1966: 5.
- Landersen v/ J. L. Andersen. Odense. 1963: 77.
- Landet Brugsforening. Højreby komm. 1967: 75.
- Landgreen, S. A. 1948: 185.
- *Landia I/S v/ Chr. Ølgaard Jensen & Co. Sdr. Lem. 1968: 175. 1972: 235.
- *Landia-West v/ Chr. Ølgaard Jensen. Sdr. Lem. 1969: 142. 1972: 235.
- Landmagasinet v/ Poul Dons. Glostrup komm. 1962: 85.
- Landmejeriernes Konsummælkselskab A. m. b. A. Århus. 1967: 113.
- Landmændenes Andels-Export-Slagteri i Nakskov. 1896: 167. 1899: 66. 1904: 195. 1909: 156. 1911: 171. 1913: 299. 1914: 150. 1916: 227. 1924: 255. 1925: 118. 1927: 83. 1928: 115. 1933: 180. 1934: 16. 1936: 108. 1949: 13. 1955: 200, 242. 1963: 217/218. 1964: 58/59. 1966: 215. 1968: 199. 1969: 122. 1970: 187.
- Landmændenes Indkøbsforretning v/ Jens Brandt. Vejby-Tibirke Komm. 1940: 206.
- Landsbyhuse v/ Alf Kurt Petersen. Odden komm. 1967: 6.
- Landschultz's, Conrad, Bogtrykker. 1924: 4. 1926: 218. 1950: 48.
- Landsforeningen Evnesvages Vel. 1967: 81.
- Landsperg, C. E., kemisk teknisk fabrik. Nyborg. 1949: 64, jfr. 48.
- Landsperg's, A., Eftf. v/ Teddy Gustav Mårtensson og Aage Paulsen. Gentofte. 1971: 83, 201.
- Landspergs, Tage H., Eftf. v/ Henrik Svendsen. Greve-Kildebrønde komm. 1969: 111.
- Landvaskeriet Fredlighed ved Elly Molbech og Nina Maglekilde-Petersen. Lyngby-Taarbæk komm. 1949: 203.
- Landvaskeriet Hjortespring ved Carl Olsen. Hjortespring. 1905: 254. 1929: 135, 193. 1971: 216.
- Langs, F. A., 2. Eftflg. v/ Kjeld Ostenfeld Møller. Køge. 1959: 72, 156/157.

- Langaa Hjemmebageri ved A. M. Nielsen og E. J. Kristensen. 1921: 272. 1922: 63, 85.
- Langå Isenkram v/ Kr. M. Flarup. Langå-Torup-Sdr. Vinge komm. 1966: 189.
- Langaa Materialhandel ved Jens Jensen 1917: 153.
- Langaa Mejeri. Langaa-Thorup-Sdr. Vinge komm. 1953: 34. 1964: 45.
- Langaa og Omegns Brugsforening. 1916: 130. 1923: 267. 1956: 114. 1964: 64. 1968: 35/36.
- Langaa Pastorats Spare- og Laanekasse. 1893: 94. 1895: 142. 1897: 165. 1898: 185. 1899: 207. 1901: 67. 1917: 227.
- Langager, S. C. Vejle. 1924: 142. 1927: 162. 1936: 255. 1951: 169. 1960: 225.
- Langballes Eftf. Aarhus. 1954: 162. 1968: 77.
- Lange, A., & H. Gebuhr. Odense. 1957: 176. 1964: 16, 48.
- Lange, Axel B. Frederikssund. 1932: 73. 1941: 69.
- Lange, H. V. Nyborg. 1947: 69.
- Lange, Julius, & Søn. Varde. 1923: 292. 1928: 141. 1929: 19. 1959: 62.
- Lange, K. C., & Co. Gerlev-Dråby komm. 1965: 151. 1969: 47.
- Lange, Karl og Søn. Skern Komm. 1949: 35.
- Lange, Valdemar. Ringkøbing. 1941: 201. 1944: 48, 127. 1971: 54.
- Lange, Vilhelm. Slagelse. 1901: 79. 1908: 248. 1917: 287. 1919: 205. 1924: 179. 1925: 34. 1930: 167. 1931: 213. 1933: 272.
- Langes, Axel B. Kolonial og Vinhandel, Forhen, Indehaver Oscar Foght Sørensen. Frederikssund. 1932: 31/32.
- Langes, Erik, Eftf. v/ A. Lange. Gentofte. 1950: 203.
- Langes, Johan, Efterfølger ved Christian Bryde. Haderslev. 1941: 79.
- Langø's, L. S., Eftf., fh., Harry & C. E. Larsen. Aalborg. 1951: 231. 1953: 201. 1953: 78.
- Langes, V., Bogtrykkeri. Fr-berg. 1957: 234. 1958: 16. 1972: 117.
- Langelands Andels Svineslagteri. Rudkøbing. 1933: 10. 1934: 118. 1935: 109. 1941: 233. 1953: 261. 1969: 62.
- Langelands Automobilforretning v/ Asger Hansen. Rudkøbing. 1971: 124.
- Langelands Metalsliberi v/ Radoor og Svendsen. Tranekær komm. 1970: 89.
- Langelands Papirlager v/ C. A. Sørensen. Rudkøbing. 1950: 133.
- Langelands Plantesalg v/ J. O. Iskov. Sydlangelands komm. 1967: 186.
- Langelands Planteskole v/ Roger E. Jarlgaard. Skråbølev komm. 1966: 32.
- Langelands Sparekasse. Rudkøbing. 1889: 330. 1890: 42. 1891: 44, 113. 1895: 155. 1896: 40. 1898: 133. 1900: 44. 1904: 195. 1910: 71. 1919: 181, 275. 1921: 21, 269. 1925: 185. 1926: 225/226. 1927: 83. 1930: 129. 1933: 204. 1934: 142, 143, 294. 1936: 86. 1941: 130. 1943: 56. 1946: 64. 1947: 143/144. 1948: 85. 1949: 12. 1950: 54. 1953: 89. 1956: 64. 1958: 230. 1959: 236. 1960: 139. 1961: 60. 1962: 193. 1964: 34, 184. 1965: 26. 1967: 115, 167.
- Langelands Sparekasse. Rudkøbing. 1968: 101/102. 1970: 78. 1972: 183.
- Langelands Sportsmagasin ved Frederik Thorsen. Rudkøbing. 1937: 12.
- Langelandske Landbostands Sparekasse, Den. Rudkøbing. 1890: 5. 1891: 56. 1892: 64. 1895: 169. 1896: 134. 1897: 57, 182. 1898: 22, 199. 1902: 112. 1903: 105. 1908: 196. 1911: 77. 1912: 276. 1915: 89. 1916: 377. 1920: 109. 1922: 183. 1924: 157. 1926: 197. 1927: 123. 1932: 103. 1934: 41/42, 267. 1935: 109. 1936: 107, 269. 1937: 233. 1939: 165. 1940: 141. 1945: 159/160. 1946: 123/124. 1949: 167. 1950: 167. 1953: 167. 1956: 236. 1958: 60/61, 162. 1959: 48. 1961: 33. 1962: 40, 44. 1964: 186. 1965: 158, 220. 1966: 98. 1967: 129.
- Langemann og Brøshaber. Sønderborg. 1921: 280.
- Langergaard & Mogensen. 1962: 19. 1969: 16.
- Langermann-Nielsen. 1938: 143. 1964: 258.
- Langeskov Maskinfabrik ved Holger Sørensen. Rønninge komm. 1965: 116.
- Langeskov Møbelfabrik ved Knud Erik Rasmussen. Rønninge komm. 1964: 258. 1965: 20.
- Langeskov Rekord-Rens v/ Niels Stage Pedersen og Kurt Sundekilde. 1968: 133.
- Langesø Glasfiber v/ Carl Sørensen og Søn. Ringsted. 1966: 116.
- Langetved Brugsforening. 1936: 276. 1938: 226. 1941: 203.
- Langhoff, H., & Søn. Frederiksberg. 1920: 106. 1941: 191. 1958: 236, 250.

- Langhoffs Konditori, I/S, ved Frederik Langhoff og Christian Langhoff. Silkeborg. 1961: 164.
- Langholt Brugsforening. Langholt. 1972: 208/209.
- Langhorns, A., etff. v/ I. M. Blom. Ålborg. 1967: 62.
- Langkjærs Bogtrykkeri I/S. 1968: 6.
- Langmach & Co. 1932: 254. 1956: 107, 218. 1957: 145.
- Langthjem's kontrakt-paknings- & indpackservice. 1972: 6.
- Langø Skibs- og Bådebyggeri v/ G. Jacobsen og Søn. Rudbjerg komm. 1971: 110.
- Lani Sko ved Egon Nielsen. 1958: 151.
- Lanit Modeller v/ H. Nielsen. Århus. 1967: 87.
- Langg & Nielsen. Randers. 1965: 81.
- Lannung, Gunnar L. 1933: 243. 1964: 35. 1972: 80.
- Lano-elektronik v/ Erling Borup Andersen og Kaj Olsen. Lystrup. 1970: 106.
- Lano Textil, Vejle, v/ H. Christensen. 1961: 72.
- Lanova v/ H. Rasmussen. 1969: 170.
- Lantow & Co. 1950: 129. 1955: 238.
- Lany Baby Strik v/ Chr. Lauritsen. Rind komm. 1967: 150.
- Laoni Belysning v/ Jørgen Larsen og Flemming Nielsen. Brøndbyernes komm. 1963: 235.
- La-pé ved Mortensen & Møller. Haderslev. 1970: 84.
- Lappen, handels- og bygningsfirma v/ Lillian Mogensen. Såby-Kisserup komm. 1968: 81.
- Larell v/ J. Højlund & Co. Gladsaxe. 1967: 250. 1968: 123.
- Larinco mode ved Allan Larsson. Skanderborg. 1965: 69.
- Larita v/ Holger N. Laursen. Herning. 1970: 106.
- Larkgate Provisions v/ Mogens Poulsen. Herstederne. 1969: 83.
- Larril, Hans, og søn, slagtermestre. Rødovre komm. 1960: 88.
- Larsen og Andersen. Brøndbyernes komm. 1962: 55.
- Larsen & Beyer. Gladsaxe komm. 1950: 7. 1956: 246.
- Larsen & Borkjær. 1964: 11.
- Larsen & Christiansen, Maskin- og Værktøjsfabrik. Rødovre komm. 1963: 34.
- Larsen og Døhn, Værksøjsfabrik. Lyng-Uggeløse komm. 1966: 189.
- Larsen og Farmsø. Gentofte komm. 1938: 28. 1942: 109. 1953: 10. 1955: 269.
- Larsen og Hansens Maskinfabrik. Slagelse. 1946: 44.
- Larsen & Henriksen, Tømrermestre. Gentofte. 1953: 246.
- Larsen & Høedholt. 1954: 71. 1965: 98. 1966: 26. 1967: 35.
- Larsen & Jensen. 1901: 75. 1909: 254. 1944: 194. 1953: 230.
- Larsen & Jensen, Hyllinge-Lyndby komm. 1963: 126.
- Larsen & Jørgensen, V. V. S. & Blikkenslagerfirma. Gladsaxe. 1972: 202.
- Lassen & Krog I/S. Holbæk. 1970: 234.
- *Larsen og Kølben. 1931: 248. 1959: 253. 1963: 59. 1972: 52.
- Larsen & Larsen, I/S. Horsens-Hammer komm. 1962: 71.
- Larsen og Lyngse. 1954: 124. 1960: 237. 1961: 104.
- Larsen & Nielsen. Slagelse. 1968: 161.
- Larsen & Nielsen, murermestre. Glostrup. 1970: 103.
- Larsen og Nielsens autoopretning. Frederiksberg komm. 1963: 3.
- Larsen og Nissen, Antennefirma. Odense. 1972: 26.
- Larsen & Nyster. Svendborg. 1969: 167.
- Larsen & Pedersen. Aarhus. 1960: 255/256.
- Larsen & Pedersen. Frederikshavn. 1946: 48.
- Larsen & Petersen. 1949: 110.
- Larsen og Petersen (Rygeartikler en gros). 1954: 196. 1958: 164.
- Larsen & Poulsen. Ørslev komm. 1961: 236.
- Larsen & Rannje. 1956: 117.
- Larsen og Rasmussen. 1956: 225.
- Larsen & Rischel. 1949: 146. 1950: 2.
- Larsen & Selding. 1924: 218. 1930: 96. 1931: 112.
- Larsen & Simonsen. Romdrup-Klarup komm. 1968: 178, 194.
- Larsen og Stoklund. Nakskov. 1966: 200.
- Larsen & Thomsen. Hjørring. 1964: 30.
- Larsen & Weisbjerg. Uglev. 1942: 156.
- Larsen, A. Næstved. 1918: 316.
- Larsen, A., & Co. 1948: 58, 97. 1952: 223. 1956: 222.

- Larsen, A., & Søn. Hirtshals, Horne-Asdal komm. 1960: 87.
- Larsen, A. Bernh. Eksprestrykkeriet. Silkeborg. 1957: 37, 107.
- Larsen, A., og F. J. Jacobsens efft. 1957: 149.
- Larsen, A. W. 1936: 122.
- Larsen, Albinus. 1917: 245. 1919: 224. 1921: 11. 1927: 97. 1934: 32.
- Larsen, Alfred. Aarhus. 1957: 169.
- Larsen, Alfred, & Sønns Eftf. v/ Larsen & Bjarndahl, Vordingborg. 1965: 83.
- Larsen, Alfred Charles. 1965: 231.
- Larsen, Anders, & Søn, Esbjerg. 1955: 174. 1962: 81.
- Larsen, Anthon & Søn. Thisted. 1937: 235.
- Larsen, Arnold, & Richard Jensen. Isoleringsforretning. Randers. 1948: 141. 1960: 164.
- *Larsen, Axel. Frederiksberg. 1952: 28. 1972: 243.
- Larsen, Axel. Odense. 1953: 132. 1971: 226. 1972: 17.
- Larsen, Bak, & Co. Viborg. 1968: 94.
- Larsen, Benny. 1947: 104.
- Larsen, Benny, Axel Kringelbach's Eftf. 1947: 111.
- Larsen, Børge, & Søn. Kalundborg. 1965: 196.
- Larsen, C. Utterslev Mark. 1890: 26.
- Larsen, C. P., & Co.s Efterfølger ved Holger Busch. Houlbjerg. 1913: 219.
- Larsen, C. V., & Co. 1931: 210. 1934: 156. 1937: 196. 1945: 152. 1952: 6. 1953: 234.
- Larsen, C. Vald., I/S. Skagen. 1969: 76, 80.
- Larsen, Carl. Holstebro 1916: 172.
- Larsen, Carl & Martin. 1889: 108. 1896: 116. 1902: 150, 168. 1907: 57. 1909: 225, 227. 1943: 138, 159, 162. 1950: 4. 1953: 124. 1970: 100, 153.
- Larsen, Carl Sommer, & Søn. Ålborg. 1960: 257. 1970: 227.
- Larsen, Carl V., & Søn. Frederiksberg. 1930: 71.
- Larsen, Carlo, & søn I/S. Grindsted. 1969: 36.
- Larsen, Chr., & Søn. Allinge-Sandvig. 1931: 77.
- Larsen, Chr., & Søn. Ålborg. 1925: 66. 1938: 262. 1965: 36.
- Larsen, Chr. Top, & Søn. Esbjerg. 1962: 232.
- Larsen, Charles og Holger. Horsens. 1958: 87.
- Larsen, Christian. Odense. 1895: 139. 1898: 132.
- Larsen, Dorin. Odense. 1953: 212, 239. 1955: 30. 1967: 174.
- Larsen, Dupont, & Co., Boligtæxtiler. Roskilde. 1965: 147.
- Larsen, E., og E. Hansens Autoværksted, I/S. Frederiksberg. 1945: 59.
- Larsen, E. K., og Sønner. Gentofte. 1967: 260, 264. 1968: 71.
- Larsen, E. M., & Søn, I/S. Skagen. 1963: 210.
- Larsen, E. Sander, Gladsaxe. 1969: 88.
- Larsen, E., & Sønner. Svinninge. 1972: 247.
- Larsen, Elmer. Horsens. 1972: 17.
- Larsen, Emil, og Sønner. Herritslev komm. 1953: 7.
- Larsen, F., & V. Christensen. 1946: 9, 60.
- Larsen, Ferdinand, & Co. Helsingø. 1944: 116.
- Larsen, Fjelding, & Sørensen. 1962: 206.
- Larsen, Frantz. Rødby. 1914: 19, 269. 1917: 371.
- Larsen, Frants. Odense. 1954: 257. 1961: 118.
- Larsen, G. Jul, & sønner, Sadelmager- 1955: 61. 1956: 39. 1971: 83.
- Larsen, Georg, & Søn. Esbjerg. 1962: 189.
- Larsen, Georg, & Sønner I/S. 1952: 195.
- Larsen, Gregers. 1945: 83.
- Larsen, Gregers, & Co. Spedition. Kolding. 1964: 119.
- Larsen, Gunnar. Nexø. 1946: 173, 189.
- Larsen, Gunnar. Rønne. 1946: 156, 189. 1954: 192.
- Larsen, Gunni. Frederiksberg. 1952: 13. 1959: 184. 1963: 163.
- Larsen, Gunst. Lyngby-Tårnbæk komm. 1961: 227.
- Larsen, H. 1927: 50, 52. 1955: 33. 1964: 96. 1968: 219.
- Larsen, H., (I. Thorsøes Eftf.). Frederikshavn. 1925: 294. 1941: 153. 1944: 16.
- *Larsen, H., og F. Larsen. Gunslev komm. 1960: 256. 1972: 8.
- Larsen, H., & Søn Eftf. v/ G. Jacobsen. 1970: 86.

- Larsen, H., og Søn. Hjørring. 1948: 71.
 Larsen, H., I/S, & Sønner. Sorø. 1972: 169.
- *Larsen, H., og Søn. Sæby Komm. 1940: 212. 1943: 146. 1972: 211.
- Larsen, H. og Søn. Tinglev komm. 1967: 263/264.
- Larsen, H. Johs. Frederiksberg. 1944: 34. 1945: 72.
- Larsen, H. P. Holbæk. 1937: 75. 1956: 125. 1968: 32.
- Larsen, H. P. Naskov. 1937: 30, 52, 77.
- Larsen, H. P., & E. Pedersen, Anlægsgartnere. Odense. 1968: 107.
- Larsen, H. P., & søn. Birkerød komm. 1952: 140, 191, 240. 1970: 57.
- Larsen, H. W., & Sønner. 1967: 85.
- Larsen, Hagbard, I/S. Glostrup. 1965: 114
- Larsen, Hans, I/S. 1972: 139.
- Larsen, Hans & Jørgen. 1893: 23, 31. 1899: 93. 1907: 138. 1928: 47. 1929: 68. 1938: 207. 1940: 180. 1941: 122. 1942: 103. 1944: 177, 194.
- Larsen, Harry & Mogens. Rudkøbing. 1971: 252.
- Larsen, Hartmann, & Meyer, Aarhus. 1956: 219.
- Larsen, Henry. Frederiksberg. 1924: 110. 1943: 27. 1956: 125. 1964: 248.
- Larsen, Henry, Skibsprovantering. 1956: 151, 173. 1958: 106.
- Larsen, Herman, og Søn. 1910: 258. 1953: 107. 1965: 48.
- *Larsen, Holger, & Søn. Rødovre komm. 1961: 150. 1972: 39.
- Larsen, Hubert, og Datter, Gravør og Guldsmed. 1940: 224.
- Larsen, I. C. Aalborg. 1928: 8. 1937: 101. 1969: 83.
- Larsen, Ib, & søns Autoservice. Rødovre. 1969: 150.
- Larsen, Ingemann, & Sønner. 1955: 26. 1968: 161/162.
- Larsen, Inger, og Agnes Hedvig Clement Værløse. 1942: 50.
- Larsen, Ingrid. 1970: 271.
- Larsen, J. Haugaard. 1972: 170.
- Larsen, J. E. Lyngby-Tårnbæk komm. 1957: 254. 1958: 19.
- Larsen, J. Foldager, Svendborg. 1965: 61
- Larsen, J. L., & H. K. Jensen. Aabyhøj. 1948: 50. 1960: 207.
- Larsen, I. P., & Søn. Odense. 1929: 241. 1940: 229.
- Larsen, J. P., & Søn. Odense. 1952: 81. 1963: 61.
- Larsen, Jacob. Naskov. 1959: 103.
- Larsen, Janholm, & H. Mikkelsen. 1952: 7. 1954: 191.
- Larsen, Jens. Tølløse Station. 1913: 37.
- Larsen, Jens, og Poul Larsen. Vestervig-Aggr Komm. 1948: 28.
- Larsen, Jens, & Sønner. Aalborg. 1931: 258. 1941: 153. 1950: 33.
- Larsen, Jens Frederik Ludvig. Kerteminde. 1917: 220.
- Larsen, Jens Georg, og Chr. Lund. Kastrup. 1915: 84.
- Larsen, Jens P. Aarhus. 1947: 201.
- Larsen, Johannes. Hillerød. 1957: 178, 241.
- Larsen, Jul. A., & Søn. Gentofte komm. 1953: 58, 155.
- Larsen, Julius. 1950: 179.
- *Larsen, Julius, & Søn. Hillerød. 1909: 208. 1935: 216. 1941: 231. 1942: 28. 1950: 31. 1967: 229. 1972: 190.
- Larsen, Jørgen, Automobile. Odense. 1967: 174.
- Larsen, Jørgen, & Meisner-Jensen. 1943: 116. 1954: 185. 1956: 210.
- *Larsen, K., & Søn. Gladsaxe. 1968: 225. 1972: 165.
- Larsen, K. L., & Søn. Århus. 1959: 48.
- Larsen, K. Lyngfeldt, foto en gros. 1960: 269.
- Larsen, K. Storm. 1923: 30.
- Larsen, Kai, Bogtrykkeri (Efterfølger: Henry Larsen). Odense. 1953: 144.
- Larsen, Kaj, & Søn. Ballerup-Måløv komm. 1965: 79.
- Larsen, Kaj, og Søn, Smedie- og Maskinforretning, I/S. Stevns komm. 1971: 65.
- Larsen, Kjeld, Import-Export af Holte. 1968: 163.
- Larsen, Kell, Offsetreproduktion. Hvidovre. 1965: 39.
- Larsen, Knud (Christian). Horsens. 1916: 30. 1917: 35.
- Larsen, Knud, Trælasthandel (forhen Gustav Wackers). Glostrup komm. 1961: 77. 1965: 185.
- Larsen, L., & Søn. Svendborg. 1944: 65. 1965: 84.
- Larsen, L. A., & Søn. 1946: 3. 1961: 51.

- Larsen, L. P., & Søn. Ballerup-Maaløv Komm. 1933: 32. 1943: 210. 1970: 230.
- Larsen, Laur. B. 1938: 22. 1943: 92. 1955: 263. 1961: 75.
- Larsen, Laurits v/ Gunnar Larsen. Nørresundby. 1970: 134. 1971: 39.
- Larsen, M., & Søns efft. v/ E. Poulsen. 1969: 38.
- Larsen, Max, og Søn. Varde komm. 1963: 23.
- Larsen, Mogens I/S. Åbenrå. 1969: 191.
- Larsen, Niels. Ringsted. 1893: 58. 1936: 146.
- Larsen, Niels Christian. 1925: 25.
- Larsen, O. Chr., & Søn. Sangerup komm. 1967: 23.
- Larsen, O. E., Hvidovre komm. 1961: 117. 1969: 53.
- Larsen, Olaf, & Co. 1926: 148. 1954: 68.
- Larsen, Oluf, & Søn. Tikøb komm. 1964: 66, 83.
- Larsen, Oscar, & Otto Jensen. 1945: 32. 1960: 282. 1965: 100/101.
- Larsen, Otto, Bygnings- og Kleinsmedie. Aalborg. 1942: 55. 1946: 31.
- Larsen, Otto. Skjern Stationsby. 1909: 270. 1930: 89.
- Larsen, Otto Baagøe, & Co. Odense. 1957: 6.
- Larsen, P. Esbjerg. 1939: 42. 1944: 127. 1954: 165. 1960: 139. 1964: 260.
- Larsen, P. Kjøge. 1919: 126.
- Larsen, P. Julius. Hillerød. 1909: 208.
- Larsen, Poul E., & Søn. Frederiksberg. 1953: 17, 156.
- Larsen, Poul H. Svendborg. 1946: 190. 1948: 24.
- Larsen, Poul Ivan Frost. Frederiksberg. 1970: 243.
- Larsen, Povl, Import-Export. 1945: 108.
- Larsen, Rudolf, & Schröder. 1933: 247. 1944: 5. 1947: 114. 1955: 170.
- Larsen, Schel, II-Isenkram ved P. og K. Scheel Larsen. Gentofte. 1970: 5.
- Larsen, Scheel, II-Isenkram ved P. Scheel Larsen og K. Scheel Larsen. Rødovre. 1970: 5, 28.
- Larsen, Sofus, og søn. Vejle. 1958: 187. 1963: 58.
- Larsen, Steen. Frederiksberg komm. 1963: 3.
- Larsen, Sv., & Bernh. Asmussen, tømrer- og snedkerværksted. I/S. Frederiks-sund. 1956: 79.
- Larsen, Svend, & Co. 1923: 30. 1938: 279. 1941: 65.
- Larsen, Svend Aage, & Søn. Vojens komm. 1961: 16.
- Larsen, Svend E., & Søn. Herlev. 1970: 52.
- Larsen, Th., og Søn. Aallingaabro. 1944: 126. 1958: 259. 1969: 37.
- Larsen, Th., & Søns efterfølger v/ Jørgen Larsen. Løgstør. 1970: 22.
- Larsen, Ths., & Søn. Thisted. 1955: 14.
- Larsen, Thorkild G. E. 1953: 178. 1965: 112. 1970: 239. 1971: 220. 1972: 57/58.
- Larsen Trikotage v/ I. og M. Larsen. Gladsaxe. 1969: 154/155.
- *Larsen, V. Aarhus. 1952: 10. 1972: 167.
- Larsen, V., & Fradsen. Roskilde. 1934: 162. 1951: 246. 1967: 222, 257.
- Larsen, Vald., & Co. Auto-Sadelmageri. 1946: 75/76. 1951: 55. 1954: 15, 33.
- Larsen, Vald., og Seegers Bogtrykkeri. 1947: 5. 1954: 132.
- Larsen, Vald., Raatobakshandel. 1946: 114. 1953: 248. 1958: 125.
- Larsen, Vermund. Ålborg. 1970: 146.
- *Larsen, Vin - Hobby v/ K. L. Larsen. Tommerup. 1969: 150. 1972: 34.
- Larsen, W. Ø. 1963: 153. 1970: 259/260.
- Larsen, Willy Hintze. 1970: 225.
- Larsen, Øjvind, & Sønner. 1943: 228. 1946: 114.
- Larsens & Laursens Autoservice. Aalborg. 1951: 175, 231.
- Larsens, Aage, møbelsnedkeri I/S, Brobyværk. 1965: 190. 1970: 181/182.
- Larsens, Anthon, Efftl. Thisted. 1938: 187.
- Larsens, Carl, Bøghandel. 1927: 227. 1934: 178, 180. 1943: 95, 202. 1950: 216.
- Larsens, Ebba, Fiske, Vildt- og Fjerkræforretning. Aalborg. 1925: 65. 1958: 168. 1959: 202. 1970: 83.
- Larsens, Ernest, Møbellager. København. 1925: 113, 134, 132. 1927: 3. 1941: 229.
- Larsens, Frederik, Fond. 1956: 176/177.
- Larsens, Gunst, Efftl. (Viby Specialoptik) v/ Anna Grethe Brøbecher. Viby J. 1967: 117.
- Larsens, H. P., Efftl., v/ Inge Clausen og Inge Merete Holm. Nakskov. 1970: 93.

- Larsens, Hans, Eft. Baack-Andersen. Silkeborg. 1956: 50.
- Larsens, Hans, Eftf. v/ Poul og Erik Larsen. Ålborg. 1968: 71.
- Larsens, Hans, 2. Eftf. ved H. W. Holmquist. Svendborg. 1952: 183. 1953: 104.
- Larsens, Henry, Bogtrykkeri. Odense. 1953: 24.
- Larsens, Henry, Kemiske Fabrik v/ Henry Larsen & Co. 1966: 122, 134.
- Larsens, Hvidtved, Maskinfabrik, I/S, v/ Frede Hvidtved Larsen og Peter Hvidtved Larsen. Silkeborg. 1966: 203. 1969: 123.
- Larsens, I. P., Efterfølgere ved Andersen og Larsen. 1919: 169.
- Larsens, I. V., Efterfl. ved Peter Andersen. Næstved. 1916: 88.
- Larsens, Ingeborg, Modemagasin. 1937: 172. 1941: 40. 1954: 243.
- Larsens, J. M. Eftflg., ved Erner Larsen. Rolfsted komm. 1950: 220.
- Larsens, Johan, Efterfølger. 1924: 86. 1925: 27. 1927: 168, 189. 1928: 130. 1948: 182.
- Larsens, Jørgen, Sønner. Roskilde. 1938. 78. 1966: 12.
- Larsens, Jørgen, Sønner, Otto og Edmund Larsen. Frederiksberg. 1925: 134. 1934: 290/291.
- Larsen's, Kai, Bogbinderi. 1967: 44.
- Larsens, Kontormontering. Hobro. 1972: 173.
- Larsens, Laurits, eftf. ved brdr. Larsen. Hjørring. 1950: 34.
- Larsens, Laurits, Efterfølger ved Marie Larsen. Maribo. 1941: 173/174. 1942: 54.
- Larssens, Lauritz, Enke. Kolding. 1934: 198.
- Larsen's, Levin, Eftf. v/ V. Malling Jensen. Silkeborg. 1968: 177.
- Larsen's, Max, Eftf. 1965: 193, 221.
- Larsens, Niels, Bogtrykkeri. 1949: 24.
- Larsen's, Oscar, Eftf. 1966: 10.
- Larsens, P. Falk, 2. Eftf. v/ O. Holm og E. Geert 1968: 12.
- Larsen's Peter, Maskinfabrik. Skagen. 1971: 217.
- Larsens, R., Eftf. Frederiksberg. 1965: 99.
- Larsens, Reimcr, eftf. v/ Finn Poulsen. 1964: 169.
- Larsens, Sineus, Eftf. Frederiksberg. 1951: 126. 1959: 95.
- Larsens, Skovgaard, Eftf. v/ Bjarne Pedersen og Finn Ryberg. 1964: 222.
- Larsens, Smith, Efterfølger, Randers, v/ Knud Aage Wendelbo Laursen. Randers. 1972: 249.
- *Larsens, Smith, Efterfølgere I/S v/ Knud Aage Wendelbo Laursen og Jens Jørgen Mortensen. Randers. 1971: 106. 1972: 249.
- Larsen's, V., Eftf. v/ Julius Petersen & Søn. Århus. 1972: 168.
- Larsens, V. S., Møbelfabrik. Århus. 1972: 178.
- Larsson, A., og Co. Køge. 1945: 61.
- Larvi ved Ninna Rasmussen. Lyngby. 1965: 134.
- Lasca v/ K. Andersson. 1950: 215.
- Lasic Elektronik Import ved Lars Sigfred Christensen. Hvidovre. 1969: 232.
- Lassen & Asmussen. 1929: 187. 1938: 47. 1939: 25. 1943: 24, 48. 1944: 58, 193.
- Lassen & Stiedl. 1927: 3. 1932: 50. 1968: 88. 1971: 216.
- Lassen, Bertil C., Efterfølger ved Johannes Buhelt. Bryrup. 1917: 156.
- Lassen, Carl, & Co's Eftf. ved A. Galtt. Slagelse. 1934: 38 jfr. 1935: 60. 1960: 236/237. 1966: 34.
- Lassen, E., & Co. Lyngby-Tårnbæk komm. 1958: 196, 247.
- Lassen Elektronik, I/S. Sommersted kommune. 1970: 57.
- Lassen, Elvin. 1919: 265.
- Lassen, Fru Alma Marie, og frk. Martha Kirstine Madsen. Horsens. 1952: 107.
- Lassen, Harald. 1926: 115. 1927: 6, 26. 1934: 89, 106. 1953: 257.
- Lassen, Harald V. 1895: 14. 1909: 117. 1910: 290. 1913: 286. 1919: 70. 1931: 208. 1932: 188. 1948: 19. 1950: 3. 1961: 132. 1965: 12. 1969: 237.
- Lassen, J., & Søn. Randers. 1941: 115. 1963: 42.
- Lassen, Jakob Kongsbak og Søn. 1970: 23.
- Lassen, Johs. Haderslev. 1921: 306.
- Lassen, L. V., & Co. Gentofte. 1962: 249.
- Lassen, Søren, & Co. 1955: 13. 1956: 37.
- Lassen, Torsten. Harløse. 1969: 151.
- Lassens, A. F., Søn. Hølbæk. 1949: 10. 203. 1967: 151.
- Lassens, Anton, Eftf. ved K. Salling Møbler. Ålborg. 1972: 241.
- *Lassens, Anton, Eftf. v/ Niels Sørensen og K. Salling Møller. Ålborg. 1962: 147. 1972: 241.

- Lassen's, Carl Eftf. Esbjerg. 1971: 12/13.
Latent ved Anna Kristensen. Aarhus. 1949: 102.
- Lastic v/ Ludvig Lipsø og Hans Lipsø. 1971: 30.
- Latexa v/ E. Axholt og Ib Severin. 1970: 27, 192.
- Lati-Lyngby Antenne- & Trådindustri ved Svend V. Christensen. 1963: 173/174.
- Latina v/ B. Jarnirg. 1964: 45.
- Lau & Friis, Vallensbæk komm. 1963: 103. 1967: 98/99.
- Lau, Anker Høyer. 1968: 96.
- Lau, Anker, & Co. Lyngby-Tårnbæk. 1970: 17.
- Laue, J. P. 1965: 171.
- Laues, Olaf, Eftf. v/ Ove Michelsen. 1956: 110.
- Lauersen, A. Chr. Nykøbing F. 1948: 172. 1950: 11.
- Lauges Herremagasin v/ Aage Lauge Johannesen. Aarhus. 1943: 268. 1968: 215.
- Laugesen, Jens. Kirkeby. 1896: 173.
- Laughoff's, S. L., Efterfølger. 1925: 202.
- Laulund & Düring-Johansen. 1934: 203, 228.
- Lauis Fiskekonserves v/ Laur. Nielsen & Søn. Skagen. 1971: 220.
- Lauras Kunsthandel v/ L. Dons. Fredericia. 1967: 181.
- Lauré Strikvarer v/ Frederik Laursen. Herning. 1971: 23.
- Lauridsen og Nielsen. Svendborg. 1947: 69. 1965: 49.
- Lauridsen, Aage. Horsens. 1968: 140.
- Lauridsen, Aage Bradtberg. Horsens. 1958: 216.
- Lauridsen, Aage, & Peter Luxhøj. Brøndum komm. 1965: 61.
- Lauridsen, Anne Marie Cathrine. Horsens. 1923: 71. 1924: 162.
- Lauridsen, Chr. A., Co. v/ Lauridsen & Mørup. Herning. 1972: 43.
- Lauridsen, Egon. Juveler. 1962: 39.
- Lauridsen, Ejnar, & Søn v/ Ejnar Lauridsen og John Erik Lauridsen. Karup komm. 1966: 9.
- Lauridsen, Fr. Hammel komm. 1957: 38/39, 147. 1967: 89.
- Lauridsen, Jacob. Ikast komm. 1950: 191. 1956: 220.
- Lauridsen, L., & Co. Herning. 1954: 20.
- *Lauridsen, N. P., & Søn. Ballerup-Måløv. 1968: 158: 1972: 15.
- Lauridsens Boghandel. Århus. 1959: 39.
- Lauridsens, H. M., Vognmandsforretning I/S ved Marie M. Lauridsen og H. Brink Lauridsen. Esbjerg. 1963: 215. 1969: 45. 126.
- Lauritsen, Anker, & Søn. Give komm. 1968: 213. 1969: 42.
- Lauritsen, C. Esbjerg. 1951: 91.
- Lauritsen, K. & P., I/S. Hvidovre. 1968: 113.
- Lauritsen, L. P., Chokolade-, Sukkervare-Konfekturefabrik. Aalborg. 1920: 63. 1923: 40. 1924: 203. 1925: 119.
- Lauritzen, Christian Alfred. Horsens. 1925: 272. 1937: 122.
- Lauritzen, Henri. 1920: 4. 1926: 135. 1944: 176. 1946: 3, 114. 1949: 95, 112. 1958: 235.
- Lauritzen, J. 1919: 98, 99. 1925: 85. 1931: 183. 1932: 255. 1934: 257. 1936: 9. 1937: 2. 1938: 47. 1942: 212. 1947: 105, 177. 1948: 59. 1950: 144. 1951: 209. 1952: 161, 240. 1954: 19. 1955: 156, 267. 1958: 104, 139, 152. 1959: 118. 1960: 36, 172. 1961: 132. 1963: 71, 167. 1964: 72, 129, 235. 1965: 76. 1966: 74. 1967: 167/168. 1968: 76. 1969: 88. 1970: 151. 1971: 76, 134. 1972: 11, 18.
- Lauritsen & Co's Eftf. Rådhuskaffe. 1970: 75.
- Lauritzens, Poul, eftf. v/ H. Friis. Haderslev. 1956: 212.
- Laursen & Andersen, Lunderskov. Skanderup Kommune. Aarhus. 1903: 188.
- Laursen & Bloch, Brabrand. 1954: 181. 1963: 78.
- Laursen og Dam Jørgensen. Aarhus. 1950: 90.
- Laursen & Kristensen. Ikast komm. 1962: 129. 1967: 49.
- Laursen og Olsen. Gladsaxe. 1968: 7.
- Laursen & Rosendahl, I/S. Reklamebureau. Esbjerg. 1951: 191, 201.
- Laursen, A. Mikael. Århus. 1965: 132. 1968: 1, 69, 133.
- Laursen, Aug. Horsens. 1949: 15.
- Laursen, Carl. 1903: 130.
- Laursen, Fred. J. 1937: 173. 1945: 121.
- Laursen, G. T., og Søn. Ørum-Daugaard Komm. 1943: 106. 1956: 79.

- Laursen, Georg, Garn en gros. 1947: 103/104.
- Laursen, Hans, Aarhus. 1945: 51.
- Laursen, Henrik. 1938: 176. 1940: 95. 1941: 144. 1945: 121. 1948: 62. 1970: 217. 1971: 9. 1972: 35.
- Laursen, Jens, & Sønners eftf., Struer v/ Ejnar Laursen. 1967: 85.
- Laursen, Jens Peder, Ringkjøbing. 1920: 23. 1924: 19.
- Laursen, Joh., Rindsholm Mølle, Rindsholm 1912: 112. 1917: 333.
- *Laursen, L. Horsens. 1936: 67/68 (2 Anm.). 1948: 156. 1972: 244.
- Laursen, L., & Sønner, Horsens. 1947: 81. 1948: 50. 1954: 119. 1955: 70.
- Laursen, L. G., og Søn, Aarhus. 1945: 50.
- Laursen, N. O. & H., Murermestre, Odense. 1957: 93. 1968: 50.
- Laursen, Nørskov, Maskinfabrik, Esbjerg. 1967: 119.
- Laursen, R. og G., Parfumeri- og Skønhedssalon, Viborg. 1960: 102.
- Laursen, Rasmus, & Sønns Eftf, Gentofte. 1966: 202.
- Laursen, Sture, Kemi, Herlev. 1966: 168.
- Laursen, Svend O., & søn. 1966: 204.
- Laursen, Søren August, Horsens. 1943: 194.
- Laursen, Søren, & Søn I/S, Viborg. 1970: 202.
- Laursens, Fa. Chr., 2. eftf. v. H. Laursen, Frederikshavn. 1950: 34.
- Laursens, M. P., Eftf. v/ Niels Christoffer Laursen & Ove Sørensen, Horsens. 1964: 235.
- Lausen & Nielsen Maskinfabrik, Gladsaxe komm. 1958: 231.
- Lausen, G. A., Elektrisk Installation, Sønderborg. 1931: 246.
- Lausen, Hans, Assens. 1934: 14. 1946: 29. 1947: 125.
- Laursen, P. Chr., & søn, I/S, Kliplev. 1966: 72. 1971: 63.
- Lausens, H., Klædelager, Kolding. 1934: 52. 1935: 22.
- Laustsen, E., og H. Skjødsholm, Skals. 1964: 191.
- Laustens Tapeter 1947: 107.
- Laut & Co. v/ Karl Laut og Ole Becker Jørgensen, Års komm. 1971: 71.
- Lavinia v/ M. L. Haupt. 1965: 133.
- Lav-Pris v/ Ove Jensen, Herning. 1971: 168.
- Lavpris-Butik-Modetøj. (Kjoler, Frakker, Lædervarer) Best-Seller, I. Cederholm. 1970: 152.
- *Lavpris-Centrum v/ Finn Clement. 1971: 149. 1972: 29.
- Lav-pris-olie v/ K. Lauritsen, Greve. 1971: 127.
- Learoyd-pharm. v/ H. D. Gregersen, Søllerød komm. 1967: 206.
- Lebahns, tidligere forhen Frits, Efterfølger. 1913: 181. 1931: 73, 90.
- Le-bo Møbler v/ Brdr. Starup Jensen, Gesten komm. 1966: 227.
- *Ledana Møbler v/ Brdr. Braginski. 1947: 43. 1961: 7. 1972: 141.
- Ledana Tæpper ved D. Braginski og N. Braginski. 1968: 165.
- Ledo Handelsselskab v/ J. Dover Christensen & Co. Gentofte. 1963: 241.
- Ledon I/S v/ I. Donde og Rolf Donde. 1958: 225.
- Ledøje og Omegns Brugsforening. 1929: 47, 90. 1930: 13. 1931: 53. 1932: 72. 1934: 35/36. 1935: 136. 1936: 83. 1937: 26. 1940: 49. 1941: 23. 1942: 50. 1944: 36. 1946: 80. 1947: 59. 1948: 119. 1949: 44. 1950: 51. 1951: 35. 1955: 68. 1956: 49. 1957: 85. 1960: 242. 1962: 63. 1964: 17.
- Lee brugsforening, Hjerminde-Lee-Hjortehede komm. 1950: 112. 223.
- Lee, Møller, Hjørring. 1945: 100. 1950: 188. 1970: 198.
- Leeki v/ Kim Markussen, Herning. 1972: 180.
- Leerbeck & Holms kemiske Fabriker. 1917: 436. 1923: 276. 1925: 177. 1927: 78/79. 1928: 25. 1937: 4. 1950: 106, 146. 1953: 33. 1961: 94. 1968: 119, 227.
- Leerbeck, Knud H. 1952: 31.
- Leerberg & Nielsen I/S, Solrød. 1972: 222.
- Leerhøj, Fred. Chr., Magasin du Nords Udsalg, Thisted. 1923: 220. 1924: 40.
- Leestrup Brugsforening, Rønnede komm. 1967: 80.
- *Leg og Beskæftigelse, Forlag v/ Aage Spurn, Frederiksberg. 1951: 101. 1972: 219.
- *Leg-Papir v/ Grethe Christensen. 1971: 117. 1972: 162.
- Lega ved Poul Christensen, Svendborg. 1951: 233. 1965: 63.
- Legal v/ K. Jensen. 1966: 133.

- Legetøjsbazaren, Lyngbyvej 30 v/ Christensen & Pedersen. 1947: 195.
 Legetøjsfabriken Freia v/ S. Brabrand. 1943: 202.
 Legetøjsfabriken Orion ved S. Westermann. Kongsvang. 1934: 47.
 Legetøjsfabriken Vibo ved R. F. Nielsen. Silkeborg. 1942: 33.
 Legetøjsfirmaet Rasmus Jensens Efterfølger v/ W. Strange Nielsen og Carl Pedersen. 1954: 226. 1958: 194.
 Legetøjsforretningen Absalon v/ E. & K. Svendsen. 1949: 131. 1950: 4. 1951: 168.
 Legetøjsforretningen Bambino v/ J. Graakjær. 1966: 14.
 Legetøjsforretningen Tante Laura ved Arnold Nielsen. Aarhus. 1930: 190.
 Legetøjsforretningen Tip Top ved Ane Margrethe Olsen. Glostrup komm. 1957: 48.
 Legetøjshuset ved T. Christensen. Frederikshavn. 1943: 36.
 Legetøjshuset v/ Chr. Karsberg. Aarhus. 1950: 152. 1960: 109.
 Legetøjs-Messen v/ Chr. Andersen. Aarhus. 1945: 144. 1955: 117.
 Legetøjsæsken ved Valborg Bagger. 1950: 214.
 Lehmann, Helge. 1959: 40.
 Lehmann junior. 1960: 142. 1968: 174. 1970: 54.
 Lehmann, T. A. 1967: 93.
 Lehmann, Willie A. 1925: 6. 1926: 75. 1950: 199.
 Lehnert, Gustav. 1938: 280. 1944: 84.
 Lehnshy & Co. I/S. 1950: 47, 197.
 Lehrhach, C. J. B. 1929: 226, 230.
 Lehrman & Kalsmose. 1928: 167. 1930: 121.
 Lehrmann, Alf, I/S. Fåborg. 1966: 2.
 Lehrmann, Alf, I/S. Hårby komm. 1966: 8, 17.
 Lehrmann, Hans. 1952: 147. 1954: 109. 1963: 239. 1965: 24. 1968: 165.
 Lehrmanns, J., efterfølger ved E. Lehrmann. Ringe komm. 1964: 48.
 Leibo-Import Export v/ J. Lajboschitz. 1970: 43.
 Leigott's Handelsfirma v/ Leif Algott Hansen. Tårnby. 1965: 31.
 Lella Trading v. Leif Larsen, Frederiksberg komm. 1962: 231.
 Leimo-stål ved Leif Christensen. Gladsaxe. 1962: 250.
 Leises, J. C. Bogtrykkeri. Frederiksberg. 1958: 250.
 Leisners Forlag. 1928: 230. 1938: 120.
 *Leisners, A., Efterfølger. Køge. 1910: 12. 1940: 117. 1951: 35 (3 anm.). 1962: 139. 1971: 228. 1972: 215.
 Lejinco, Lejernes Indkøbs Kooperation. 1954: 237.
 Lejrskov Brugsforening. Lejrskov-Jordrup komm. 1968: 34.
 Lekkerland Nordjylland v/ G. & C. Hvil-lun. Ålborg. 1971: 259.
 Lem, Alfred. Aarhus. 1942: 15.
 Lem Brugsforening. 1937: 187. 1948: 51. 1949: 172. 1960: 68, 58.
 Lem og Omegns Brugsforening. 1889: 363. 1892: 40. 1893: 62. 1895: 83. 1897: 116. 1899: 84. 1903: 225. 1908: 198. 1909: 189. 1912: 53. 1915: 287. 1924: 138, 258. 1926: 127. 1928: 223. 1932: 220. 1959: 18. 1960: 164. 1971: 114.
 Lem Tæpper. Århus. 1971: 137.
 Lem Tømmerhandel ved Graversen og Jansen. 1916: 34. 1919: 163.
 Lem Tømmerhandel v/ Th. Jansen og Johs. Jansen. Sdr. Lem Kommune. 1938: 90.
 Lem-Veiby og Lihme Spare- og Laanekasse. Lem. 1889: 363. 1890: 96. 1891: 115. 1893: 72. 1895: 99. 1897: 96. 1900: 30. 1905: 147. 1907: 226. 1909: 160. 1915: 286. 1925: 70. 1930: 172. 1931: 239. 1934: 74. 1935: 199. 1938: 156. 1942: 134. 1945: 100. 1948: 139. 1951: 266. 1954: 88. 1959: 84, 249. 1960: 171. 1962: 139. 1963: 130. 1965: 129. 1970: 206. 1971: 164. 1972: 215.
 Lemming, C., & Søn. Aarhus. 1937: 121. 1954: 119.
 Lemming Sogns og Omegns Brugsforening. 1905: 59.
 Lemming, Victor E. 1912: 265. 1959: 277.
 Lemnitz, Chr. H. Frederiksberg. 1944: 8. 1947: 161. 1952: 220.
 Lemo v/ Hans Mikkelsen. Århus. 1962: 243.
 Lemvig Byggeindustri ved K. G. Mortensen. 1965: 129.
 Lemvig Cigar- og Tobakstfabrikker, Carl C. Andersens eftflg. v/ K. Pedersen. 1952: 251. 1967: 9.
 Lemvig Cigarfabrik ved A. Andreasen (Fili-al). København. 1934: 276, 287. 1935: 188.

- Lemvig Kafferisteri v/ Chr. Nielsen Torp & Søn. 1964: 60.
- Lemvig konlante Manufakturhandel ved Tof-Nielsen. 1901: 139.
- Lemvig Materialhandel, Thorvald Christensens Eftf. v/ V. Davidsen & Søn. 1969: 205.
- Lemvig Mejeri ved Karl Axelgaard og Ancker Christensen. 1937: 188. 1941: 14, 135.
- Lemvig Mejeri ved Othilie Imer og Frode Imer. 1937: 59, 125.
- Lemvig ny Materialhandel ved Lars Kølhedede Larsen. 1899: 125.
- Lemvig Savværk & Emballagefabrik ved Laurits Hestbech. 1964: 38.
- Lemvig Skibsværft, P. Poulsens Eftf. I/S. 1958: 75. 1959: 172.
- Lemvig Sæbe & Parfume forretning ved Johann Christensen. 1928: 64.
- Lemvig Trælshandel ved Brødrene Skou. 1915: 97. 1936: 71/72.
- Lemvigegnens Andels Grovvarforening. Lemvig og Ulfborg- Vemb komm. 1971: 191/192. 1972: 135.
- Lemvig-Müller, A. C. 1906: 101. 1918: 116. 1919: 317. 1930: 7. 1933: 151. 1937: 170/171. 1941: 103.
- Lemvig-Müller, Ernst, & Co. 1899: 21. 1936: 79. 1945: 95. 1947: 26/27. 1949: 111, 112. 1950: 199.
- Lemvig-Müller, Arent. 1927: 228. 1929: 227.
- Lena Sko, Asnæs, I/S. 1970: 33.
- Lendorf, Svend. 1944: 30.
- Lendorffs, Georg, Eftf. 1941: 106.
- Lendum bageri ved Julie Mariane Johansen og Jacob Christian Sundbæk Johansen. 1953: 235.
- Leni ved Svend Nielsen og Werner Lerup. 1945: 94. 1960: 253, 271.
- Leno ved B., H. og L. Lipsø. 1952: 56.
- Lentzs, Oluf, Eftf. v/ H. Münchow. 1947: 106.
- *Leomotor Ingeniør- og handelsfirma v/ P. F. Klee. 1970: 249/250. 1972: 169.
- Leonhard's, M., eftf. ved V. Bjarup. Haderslev. 1956: 67.
- *Leonhardsen, Th. og Jørgen. Roskilde. 1971: 102. 1972: 243.
- Leopold, A. 1927: 49. 1951: 32.
- Leovin ved H. D. Leopold. 1969: 28.
- Lequtex v/ J. Olstrøm. Herning. 1972: 243.
- Lera ved Leo Anker Rasmussen. Hasle-Skejby-Lisbjerg komm. 1958: 181, 183.
- Lerbergs, Charles, Bogtrykkeri. Frederiksberg 1938: 257. 1947: 55. 1958: 250. 1962: 167/168, 243. 1965: 215.
- Lerche, C. F. 1928: 147.
- Lerche, Hother, & Co. 1963: 161. 1965: 149.
- Lerchenborg Silo- og Tørringsanlæg v/ Chr. lensgreve Lerche-Lerchenborg. Aarby komm. 1954: 182.
- Lerkrukken ved Tove Bertram-Larsen og Henny Dideriksen. Give. 1971: 224.
- Lertex v/ Kjeld Lerche Petersen. Brand. 1965: 56.
- Lervarefabriken Annashaab v/ P. J. H. Madsen & Søn. Lundum-Hansted komm. 1949: 139.
- Lesco v/ E. Hybschmann. Haderslev. 1966: 3.
- Lesemann og Johansen. Gladsaxe. 1965: 91.
- Lessel's Bisquit. Hillerød. 1969: 129.
- Lessing og Lessing. 1946: 95.
- Lester, Max, & Co., Import-Interessentskab. 1947: 7. 1956: 221. 1958: 59.
- Letco v/ Jørgen Olsen. Hørsholm. 1971: 190.
- Leth, C. A., & Co. 1889: 36. 1899: 112, 127. 1910: 2. 1915: 4 (3 Anm.). 1918: 309, 310 (2 Anm.). 1919: 71. 1921: 82. 1922: 125. 1923: 4. 1924: 50. 1928: 70, 109. 1931: 7. 1950: 25, 27. 1959: 249. 1963: 9.
- Leth, Eigil, & Søn. 1964: 156/157.
- Leth, Hans, & Co. 1930: 143. 1933: 217.
- Leth, Mogens. Frederiksberg Komm. 1943: 97.
- Let-Pak v/ E. Steen Simonsen. Frederiksund komm. 1962: 119.
- Letraco ved H. Kluge og B. Jespersen. 1965: 132.
- Lettebæk Fabriker ved Thyge Hirsch. Højme, Sanderum S. 1926: 175. 1931: 191. 1950: 220.
- Letterprint v/ Walther Støvring. Glostrup komm. 1962: 20.
- *Leufstedt, J. Frederiksberg. 1932: 235. 1934: 112, 261/262. 1951: 33. 1972: 219.
- Leva v/ Verner Friis Hansen. 1969: 126.
- Leveau & Hoffmeier. Metalvarefabrik. 1962: 3.
- Levende Reklame v/ John Erik Andersen. Gladsaxe. 1970: 98.

- Leverpostejfabriken Ergo v/ Erik Houlberg. 1960: 187.
- Levin & Sønners Efterfølgere, Aktieselskab, Forhen, Anders J. Andersen. 1908: 2. 1918: 287. 1922: 122. 1929: 291.
- Levin, Axel. 1899: 182. 1901: 56. 1912: 38. 1918: 259. 1922: 240. 1948: 19. 1953: 83. 1958: 171. 1972: 69, 77.
- Levin, Benjamin. Faaborg. 1889: 329.
- *Levin, Fredericia. 1942: 146. 1972: 151.
- Levin, Henry, & Søn. Odense. 1972: 226.
- Levin, Oscar E., & Co. 1921: 284. 1922: 223. 1959: 18.
- Levinson, Søren. 1922: 263. 1925: 176. 1927: 5.
- Levisohn, Axel. 1900: 112.
- Levison, Paul. 1927: 169. 1928: 128. 1930: 10, 98. 1932: 28.
- Levison, Paul, & Co. 1930: 5, 98, 121. 1932: 28.
- Levitan, S. 1951: 115. 1957: 18.
- Levnedsmiddelfabrikkerne G. B. Herstederne. 1971: 73.
- Levring Brugsforening. 1915: 121. 1930: 48/49. 1959: 195.
- Levring Sogns Spare- og Laanekasse: 1889: 200. 1891: 58. 1893: 72. 1906: 117. 1913: 138. 1916: 165. 1917: 227. 1918: 224. 1920: 214. 1926: 140. 1927: 235/236. 1928: 138. 1929: 144. 1938: 296. 1939: 151, 210. 1941: 11. 1943: 80. 1954: 221. 1956: 161. 1960: 186, 292. 1962: 99, 234. 1965: 130, 216. 1971: 211.
- Levy og Loua. 1947: 138.
- Levysohn, Albert. 1889: 99. 1918: 312. 1922: 44. 1937: 173. 1958: 124.
- Lewis, N. 1923: 260. 1924: 148. 1925: 87. 1929: 105, 154. 1941: 2. 1943: 204. 1946: 152. 1948: 97. 1949: 201. 1952: 62. 1959: 210. 1960: 19.
- Lex-Foto v/ H. Bremer. Frederiksberg. 1965: 131.
- Liano Konfektion v. Anna Lise Sørensen. Vejlbj-Risskov komm. 1959: 226.
- Libaluxus ved Aage Gerner Nielsen & Søn. Frederiksberg komm. 1959: 88/89.
- Libanon-Import v/ Henry Rosdal Pedersen. Høng. 1967: 12.
- Libell v/ J. Nielsen. Nørresundby. 1964: 125.
- Liberoth, Steen. 1958: 151.
- Libertas Blomster v/ Ry Ingsholt. 1968: 85.
- Libett ved Betty Irene Poulsen og Lis Jensen. Ålborg. 1971: 179.
- Libi manufaktur og trikotage v/ U. Axen og L. Feltner. 1954: 97.
- Liboca v/ C. B. Jensen. Rødovre komm. 1962: 132.
- Librairie Francaise, den franske boghandel ved Kristen Sohn Thomassen. 1963: 220.
- Libre v/ I. Rosenberg. 1969: 67.
- Libro Forlaget ved Victor Pedersen og Co Silkeborg. 1945: 129.
- Licentia Møbler I/S v/ P. Østergård Pedersen & Co. Nors-Tved komm. 1968: 135/136.
- Licht, R., Grønsngades tapet- og farvehandel v/ Rasmus Nielsen Licht og Svend Orla Wentzer Licht, I/S. Holstebro. 1956: 221. 1957: 133. 1967: 9/10.
- Lights, C., Efterfølgere. 1956: 59. 1958: 227.
- Lico v/ Hans Gronemann. 1962: 79.
- Lidemark Brugsforening. Skovbo komm. 1967: 48, 185/186.
- Lido Kaffe v/ Rich. Lernø. 1971: 97.
- Lido Sko ved R. og J. Kristensen. Gentofte. 1969: 240.
- Lie, Mogens, Oskar Larsen's Eftf. 1967: 98.
- Lieth, von der, og Erik Nielsen. 1956: 27, 58, 101. 1960: 121. 1968: 4.
- Lifton ved Knud Mikkelsen. Birkerød komm. 1962: 240. 1970: 17.
- Lihme Brugsforening. 1891: 127. 1895: 99. 1897: 96. 1899: 121. 1901: 105. 1904: 58. 1905: 260. 1909: 189. 1911: 174. 1913: 166. 1916: 27. 1923: 149. 1926: 229. 1932: 106. 1945: 89. 1959: 16. 1971: 114.
- Lihme, Preben H. 1953: 154. 1955: 177.
- Li-let v/ Leif Beckman. Gladsaxe. 1963: 167/168.
- Liljen v/ Lone Hansen og Yrsa Otkjær. Ålborg. 1972: 49.
- Liljewall. Faxe komm. 1967: 92, 127.
- *Lille Andst-Roved Brugsforening. Andst komm. 1967: 245/246. 1972: 110.
- Lille Antikvariat, Det, v/ Sørensen og Kristensen. 1970: 133.
- Lille Arden Brugsforening. 1903: 107. 1909: 102, 186. 1911: 112. 1913: 105. 1915: 118. 1917: 293. 1920: 235. 1924: 203. 1957: 45

- lille Bikube, Den. Sørbymagle-Kirkerup komm. 1962: 59. 1967: 199. 1969: 65, 115. 1972: 166.
- *Lille Brænderi, Det, v/ C. H. Andersen. 1937: 243. 1972: 204.
- Lille Butik, Den, v/ Bent Ottosen. 1966: 32.
- Lille Egede Mejeri, I/S, v/ Aage Kristensen og Charles Skovgaard Nielsen. Boeslunde komm. 1957: 209/210. 1965: 66. 1966: 108.
- lille Grønne, Den, ved Ingolf Jensen og Børge Christensen. Holbæk. 1956: 78.
- *Lille Oste forretning, Den, ved Erna Bergh og Elly Jacobsen. 1960: 141. 1972: 9.
- Lille Pels-Magasin, Det, ved Axel Sørensen. Aarhus. 1935: 66. 1959: 108.
- *Lille Røgeri, Det, v/ E. Dybdahl. 1959: 206. 1972: 58.
- Lille Salon, Den, ved Fritze Gjerring Jensen. Svendborg. 1943: 33.
- Lille Skensved Brugsforening. Højelse komm. 1967: 66.
- Lille Skræder, Den, v/ G. Jensen. 1942: 148.
- lille Thehus, Det, Thepotten ved M. Søegaard. 1957: 151.
- Lillebil-Sammenslutningen af 1926's Fællescentral kaldet »Ring-Bilen«, 1954: 194.
- Lillebrænde Brugsforening. 1924: 65. 1965: 9.
- Lillelund, I/S Chr., & Søn. Herning. 1958: 202. 1964: 74.
- Lillerød Auto og Maskinværksted ved Axel Petersen. 1927: 81.
- Lillerød Boghandel v. F. Lønholdt. 1968: 143.
- Lillerød Dampbageri v/ W. Hillebrandt Mikkelsen og Sv. Aa. Knudsen. 1955: 37.
- Lillerød Farve-, Tapethandel v/ Andr. Jørgensen. 1955: 65.
- Lillerød Handels- og Anlægsgartneri v/ Westh og Holmstrup. 1944: 194.
- Lillerød Maskinsnedkeri v/ Dan Krogh. 1935: 290.
- Lillerød Mejeri v/ Hans Chr. Petersen og Harald Madsen. 1947: 12.
- Lillerød Savværk og Stølefabrik i Lillerød ved A. A. Pedersen og Chr. E. Hansen. 1911: 243.
- Lillerød Varehus v/ A. Skibsted. 1950: 51.
- Lille Røgeri, Det, v/ Arno Jeppesen. 1972: 95.
- Lillesø. 1967: 4.
- Lillét v/ Ellen Høeberg. 1951: 31.
- Lilleøverupgaard's Planteskole v/ Mogens Philip og Peter Bjørn Hansen. Esbønderup-Nøddebo komm. 1969: 223.
- Lilly Modeller A.m.b.A. Vejle. 1964: 14/15, 186, 245. 1967: 47. 1969: 224. 1970: 210.
- Lima Oliefyrringsanlæg v. S. M. Andreasen. Frederiksborg Slotssogn. 1965: 224.
- Lime Brugsforening. 1889: 441. 1892: 8. 1893: 19. 1896: 61. 1901: 32. 1904: 37. 1905: 17, 264. 1907: 50. 1909: 78, 322. 1910: 331. 1912: 56. 1913: 306. 1914: 296. 1915: 326. 1916: 424. 1930: 53. 1958: 42. 1967: 40.
- *Limex ved Jonas Lytting. Birkerød komm. 1961: 188. 1972: 99.
- Limfjords-Kompagniet v/ Tage Priess og Co. Nykøbing Mors. 1965: 112, 190.
- Limfjordsmuslinge-Kompagniet ved Tage Priess og Co. Nykøbing Mors. 1962: 10. 199. 1964: 18. 1965: 3. 1970: 141. 1972: 219.
- Limfjordsøsters-Kompagniet ved Tage Priess og Co. Nykøbing Mors. 1962: 10/11, 199. 1964: 18. 1965: 3. 1970: 141. 1972: 219.
- Limfjordsøsters-Kompagniets Hoveddepot, Aarhus, ved Laurits Frostholt. Aarhus. 1942: 203.
- Limkildes, H., Eftf., Alfred Olsen. Odense. 1930: 227. 1943: 263.
- Limskov Brugsforening. Nørup komm. 1967: 18.
- Limtræ I/S, Danmark. Limtrækontoret. 1969: 213/214.
- Linæa og Omegns Brugsforening. 1949: 67, 191.
- Lincø Specialfirma i Akustikregulering v/ Erik Busch-Jensen. 1966: 80.
- Lind & Boie. Frederiksborg. 1953: 145.
- Lind & Jørgensen I/S. Lyngby-Taarbæk komm. 1952: 142. 1953: 126.
- Lind & Petersen. Odense. 1964: 62.
- Lind, K., og Klussmann, smedemestre. Tårnby komm. 1963: 191.
- Lind, Mogens I. Gladsaxe. 1968: 143.
- Lind, Sv. E., I/S. Rønne. 1970: 215/216.
- Lind Trading. Holstebro 1965: 99, 154.
- Lind, tømmer- og maskinsnedkeri I/S v/ Aage Vingborg og Erling Christensen. Herning. 1972: 12.

- Linds Autolakering's Eftf. v/ Pedersen og og Petersen. Hasle. 1971: 16.
- Linds Bolighus. Vejle. 1964: 187.
- Linds, J. P. Madsen. Boghandel. 1895: 24. 1950: 160.
- *Linds, Volmer, eftf. ved Johannes Hansen. Ikast. 1968: 54. 1972: 6.
- Linda v/ Poul Gradhandt. Odense. 1960: 75.
- Linda Sko ved Børge Poulsen. 1938: 24.
- Lindberg & Fog Hansen. 1971: 188.
- Lindberg & Larsen. Frederiksberg. 1952: 234.
- Lindberg, William T. Esbjerg. 1968: 4.
- Lindbergs, K., Stolefabriks Eftf. 1957: 160.
- Lindbergs, Knud, eftf., el-installatør. Frederiksberg komm. 1964: 132.
- Lindbjerg Brugsforening. Harridslev-Albæk komm. 1967: 30.
- Lindbjerg Brugsforening. Ølgod komm. 1958: 88.
- Lindblad, Anders. 1968: 72.
- Lindblads Dentallaboratorium. 1961: 81.
- Linde brugsforening. Ølby-Asp-Fousing komm. 1968: 155.
- Linde og Omegns Brugsforening. Tvede-Linde Komm. 1931: 152. 1933: 278. 1937: 238. 1943: 107. 1947: 86. 1952: 41. 1956: 109. 1959: 84. 1970: 84, 241.
- *Linde, Jørgen. 1960: 97. 1972: 38.
- Lindeallés Mobil-Service v/ Mænchen og Andersen. 1971: 158.
- Lindeballe brugsforening. 1958: 117. 1967: 25/26.
- Lindeburg Farma. Allerød. 1971: 33.
- Lindegaard's Møbelfabrik v/ Poul Edvard Pedersen og Henry Lodahl Pedersen. Herning. 1970: 128.
- Lindemann, F. W., & Sønner. Gentofte. 1951: 61.
- Lindemann, Peter, I/S. Toftlund. 1970: 150.
- Lindeman's, A., Eftf. v/ Bent Noesgaard. Lemvig. 1961: 189.
- Lindén's Eftf., Ingeniørforretning. 1958: 166, 270. 1965: 233.
- Lindeskov, W., & søn I/S. Hillerød. 1950: 87. 1959: 185.
- Lindestrøm, L., & Ivar Mortensen. 1928: 230.
- *Lindevangs Magasinet ved Erik Meyer. Frederiksberg komm., 1960: 150/151. 1972: 51.
- Lindevangens Isenkram ved K. Fæster Lyngby-Tårnbæk komm. 1957: 211.
- Lindewald & Co. 1934: 231.
- Lindex v/ Erik Nielsen. Århus. 1968: 111.
- Index-Export v/ Jøns Persson. Århus. 1969: 89.
- Lindgreens Vulkaniserings- og Slidbane-fabrik. 1968: 75.
- *Lindgreens, H. P., Enke. Stollig, Løjt sogn. 1964: 110, 137. 1968: 103. 1972: 51.
- Lindhardt og Ringhof I/S. 1971: 144.
- Lindhardt, Aage v/ Aage Lindhardt og Finn Claussen. Frederiksberg. 1971: 87.
- Lindholm Bloksten I/S v/ A. P. Nygaard og J. Vestergaard. Sundby-Hvorup komm. 1956: 15. 1969: 48.
- Lindholm El-Compagni v/ aut.installatør Erik Gadegaard og Chr. Petersen. Nørresundby. 1968: 76.
- Lindholm Herremagasin ved Hardy Pedersen og Cora Sørensen. Sundby-Hvorup komm. 1951: 175. 1972: 167.
- Lindholm Isenkram v/ Ejnar Kramer Abildtoft og Børge Jensen. Sundby-Hvorup komm. 1967: 160.
- Lindholm, Poul, Søn & Co. Aalborg. 1919: 52.
- *Lindholm Rør & Sanitet v/ Carl Jakobsen. Nørresundby. 1968: 205. 1969: 100. 1972: 41.
- Lindholm Skomarked ved Poul Aarup. Sundby-Hvorup komm. 1965: 44.
- *Lindholm Sparekasse, Filial af Landbo-sparekassen i Aalborg. 1952: 163. 1972: 161.
- Lindina-Tex v/ Kristian Lind-Jensen. Herning. 1972: 116.
- Lindinger Aero Service. Rødovre komm. 1960: 39. 1961: 95.
- Lindknud og Omegns Brugsforening. Debel. 1911: 120. 1914: 212. 1928: 84. 1931: 242/243.
- *Lindloff, W. 1948: 184. 1949: 23. 1954: 40. 1972: 246.
- Lindon ved Poul Lindy Hansen. Ikast. 1965: 12.
- Lindor ved V. J. Schjønnig. Aarhus. 1940: 166. 1950: 113.
- Lindow, H. 1937: 175.
- Lindqvist, Carl, Vindeuglas-Spejle-Broncerammer. Aarhus. 1939: 234.

- Lindskovs Stolefabrik. Hasseris komm. 1952: 239.
- Lindstorff, William. 1945: 2. 1950: 103.
- Lindum Handels- og byggecenter v/ D. E. Christensen. Tjele komm. 1970: 111.
- Lindved Brugsforening. Grejs-Sindberg komm. 1967: 14.
- Line Mode v/ L. Thorlin. 1970: 10.
- Linell v/ G. Linneberg. Tilst. 1967: 177, 196.
- Linerkos v/ Aage Eriksen. Asminderød-Grønholt. 1967: 5.
- Linesco v/ Bent Salomon. Fredensborg-Humblebæk. 1972: 38.
- Lineta v/ N. & P. M. Rasmussen. 1953: 20. 1964: 36.
- Lingerimagasinet Uko ved Knud Larsen. 1936: 50.
- Linieranstalten Frem v/ Ulv Schibitz. 1966: 150.
- Linjeform ved Palle Kondrup Christian- sen. Frederiksberg komm. 1962: 209.
- Link ved Jan Stoltz-Andersen. Gentofte. 1968: 195.
- Linka Modestrik ved K. Lind. Ikast komm. 1962: 223.
- Linkov & Plougfelt. 1962: 114.
- Linneballe, Lauritz. 1941: 6. 1946: 116. 1948: 19. 1958: 206. 1965: 10.
- Linneballe, Volmer. 1950: 5. 1958: 206.
- Linnerup Sogns Brugsforening. 1931: 151. 1934: 170. 1939: 63. 1950: 209.
- Linné, Anton. 1953: 87, 122. 1957: 119/120.
- Linoleumhuset v/ V. Nielsen. Esbjerg. 1937: 83.
- Linophot v/ Freddie Olsen. Odense. 1971: 212.
- Lintex I/S v/ Mogens og Viggo Probst. Odense. 1964: 244. 1966: 67. 1967: 258.
- Lintrup, Aksel Johannes. 1935: 2.
- Lion Camping v/ L. Nielsen. Egå. 1966: 79.
- Lip, Peter. 1926: 72. 1951: 33.
- Lipa Tricolage ved Hans M. Pape. Fun- der. 1961: 218.
- Lippert & Stochholm Sørensen. Maler- mestre. Viby J. komm. 1952: 145, 193.
- *Liprol Enterprise ved Bent Buch Chri- stensen. Greve komm. 1971: 167. 1972: 108.
- Lis & Kis Kiosk ved Lis Pedersen og Elin Nehm. 1963: 51.
- Lisa v/ Holger Nielsen. Odense. 1953: 38.
- Lisberg, Gotfred. Esbjerg. 1961: 109.
- *Lisberg Marketing I/S v/ Jørgen Lisberg og Ole Tandrup. Kolding. 1971: 94. 1972: 159.
- Lisbjerg-Lystrup El v/ Knud V. Nielsen. 1969: 186.
- Lisbjerg-Lystrup Tømrer- og Snedkerfor- relning v/ K. Hjortshøj, E. Therkildsen og K. M. Rasmussen. Lystrup. 1968: 68.
- Lisbjerg motor v/ Palle Jensen. Århus. 1965: 33, 128.
- Liseleje Bageri ved Arne Jørgensen. Melby komm. 1964: 112.
- Liseleje Vandværk, Andelsselskabet. Mel- by. 1936: 129.
- Liselund Træindustri v/ J. Petersen. 1971: 170.
- Lisette Modeller v/ E. Madsen. Odense. 1969: 14.
- Lisette-skærme ved Liva Nytoft. Brande. 1964: 231.
- Lissauer, Fritz. 1952: 165. 1955: 152.
- Lisson Modeller v/ H. Sponholtz. 1968: 143.
- Lissy Mode ved Overgaard & Kristensen. Herning. 1957: 21.
- List, G. Esbjerg. 1937: 59. 1947: 191.
- List, Gunnar, & Søn. 1969: 209/210.
- List slips eff. v/ Henning Sund. 1969: 54.
- Listed og Omegns Brugsforening, A.m.b. A., Andelsselskabet. Ibsker komm. 1956: 210/211. 1972: 112.
- *Listoe Forlag og Ejendomsselskab v/ Kaj Sørensen og Viggo Sørensen. Silke- borg. 1971: 84. 1972: 171.
- Litex Export v/ E. Bjerre-Petersen. Val- lensbæk komm. 1964: 199.
- Litex Industri v/ E. Bjerre-Petersen. Val- lensbæk komm. 1964: 199.
- Litex Garn-Trading ved Leif Johannesen. Herning. 1972: 215.
- *Litex Garn-Trading v/ Leif Johannesen og Børge Madsen. Herning. 1971: 123. 1972: 215.
- Litho-Press ved B. Müller & E. Morten- sen. 1962: 158.
- Lithoprint v/ W. Petersen. Odense. 1962: 182.
- Lithos v/ E. Andersen. 1956: 7.
- Litografen i Aalborg v/ Knud Sønder- gaard. 1955: 150.

- Liva marked, supermarked v/ Leif A. Knudsen, Randers. 1968: 210.
- Liva Super v/ V. B. Christensen, Kolding. 1968: 207.
- Livre D'Or v/ Henry Thejls. Herlev. 1967: 184.
- Livsforsikringskalenderen Fremtiden (Agenturvirksomhed) v/ Aage Christensen. 1938: 232.
- Lizet v/ I. Bülow-Andersen, Nyborg. 1966: 181.
- Lizet Design v/ L. Olsen, Næstved. 1969: 183.
- Ljufur Avlscenter for islandske Heste v. Ib Thaarup, Græsted-Mårum komm. 1969: 102.
- Ljungstrøm, Mar Sevelius Vincents, Fr.-berg. 1965: 8. 1966: 54.
- Loba I/S v/ Larsen og Børsting Andersen. Ballerup-Måløv komm. 1964: 127.
- Lobbæk brugsforening. 1952: 169. 1963: 67. 1972: 84.
- Lobo v/ Hans Jørn Munch, Neksø. 1966: 48, 100.
- Lobra Reklame., P. R. v/ J. Brahe-Petersen og P. J. Tretow-Loof, Gentofte. 1972: 168.
- Locht, Herman. Egtved. 1937: 60. 1942: 18. 1943: 84, 109. 1948: 212. 1965: 28.
- *Lockformer-Europe v/ W. Sørensen, Frederiksberg. 1969: 18. 1972: 253.
- *Lodam-Automatik I/S ingeniør- og handelsfirma v/ N. Lorenzen & T. Damm, Sønderborg. 1968: 180. 1972: 85.
- Lodberg, H. P.-Fiskenet ved Hans Peder Lodberg, Esbjerg. 1971: 107.
- Lodberg, Otto. Randers. 1930: 174, 211, 233.
- Lodbergs, P., Efterfølger. 1907: 2. 1936: 190. 1945: 137.
- Lods Sild v/ Ole og J. Henriksen, Ålborg. 1971: 112.
- Lofa v. Aksel Holmskov, Nykøbing F. 1950: 167.
- Loft & Søn. Fr.berg. 1957: 169. 1958: 250.
- Logré v/ Lone Koch & Grete Clausen. Åbenrå. 1972: 246.
- Logwood Trading v/ Gorm Willadsen. 1971: 109.
- Logwood Trading v/ Gorm Willadsen. Gentofte. 1966: 161.
- Lohka Trading v/ Ole Kristensen, Farum. 1969: 63.
- Lohmann, Tove, Produkter en detail, indchaver H. B. Ward. 1955: 66.
- Lohmanns Boghandlers Eft. v. Christen Mender. 1952: 239.
- Lohmann's, Chr. H., 2. Eftf. v/ Henning Pedersen. 1955: 118.
- Lohses, O., Forlag, Eftf. 1939: 226.
- Lokalforeningen Jejsing Mølle, Hostrup sogn. 1963: 130. 1965: 8.
- Lokalforeningen »Kildevang«. Mårslet komm. 1963: 68. 1968: 150/151.
- *Lokalforeningen i Over Feldborg under Jydsk Andels-Foderstofforretning, Haderup. 1932: 225. 1934: 221. 1939: 87. 1968: 24. 1972: 110.
- Loke Elektro Teknik v. Leif Larsen. 1965: 132.
- Lola ved Kaj Højlund, Holme-Tranbjerg komm. 1962: 187.
- Lolland-FalstersAndels-Foderstofforening. L. M. A. F. Nakskov. 1926: 158. 1927: 174, 215. 1930: 228. 1935: 165/166. 1938: 150. 1947: 69. 1949: 99. 1951: 152. 1952: 233. 1953: 144. 1954: 131. 1956: 160/161. 1957: 139. 1962: 145. 1964: 152. 1965: 211. 1968: 125, 183. 1969: 137, 140. 1971: 30/31.
- Lolland-Falsters Facadepuds ved Jørgen Christensen, Nr. Alslev komm. 1970: 90.
- Lolland-Falsters Guld- og Sølvsmide v/ Erik Høyer Mariager, Nykøbing F. 1966: 100.
- Lolland-Falsters Gulvbelægning v/ Aksel Jørgensen, Kettinge-Bregninge komm. 1965: 201.
- *Lolland-Falsters Isoleringsforretning Aktiv ved Christen Hansen, Tingsted komm. 1964: 129. 1972: 26.
- Lolland-Falsters Jagt- og Fiskerimagasin ved Fr. Gundorph Hansen, Saxkøbing. 1934: 16.
- Lolland-Falsters Kontorforsyning ved Il. Sangill, Nykøbing F. 1964: 135.
- Lolland-Falsters Køleservice v. E. Abel-Larsen, Karleby-Horreby-Nr. Ørslev. komm. 1963: 124.
- Lolland-Falsters Papirforsyning ved Hans Torgund Nielsen, Maribo. 1954: 207.
- Lolland-Falsters Revisionsinstitut ved Peter Bang, Nykøbing F. 1931: 192.
- Lolland-Falsters Rullegardinfabrik ved Peter Kjær, Nykøbing F. 1933: 274. 1935: 243. 1964: 107.

- Lolland-Falsters Spedition- & Transport v/ speditør Jørgen Wehler. Maribo. 1966: 223.
- Lolland Radio og TV, ved Ingeman Poulsen. Rødby. 1961: 175.
- Lollands Spare- og Laanekasse. Rødby. 1924: 136, 255. 1939: 30/31, 149. 1946: 208. 1948: 45. 1959: 82, 280. 1960: 29, 206. 1961: 234. 1962: 149. 1963: 137. 1965: 138. 1970: 144, 224. 1972: 147, 233.
- Lollands Tangpresseri ved Brødrene Schultz. Kappel. 1934: 189. 1952: 99. 1964: 199/200.
- Lollikes, J. P. Pedersen, Eftft. v. Svend Petersen og Max Jørgensen. Ørslev-Eskilstrup komm. 1958: 249.
- Loma ved Yvonne Frimodt Hansen & Co. Greve-Kildebrønde komm. 1968: 53, 84.
- Lomholts, Henny. Parfumeri. Vejle. 1963: 39, 95.
- Lommetørklædefabriken Handky v. Ingeborg Borgenhagen og Theresie Friang. Mundelstrup. 1935: 297. 1936: 273.
- Lon Look Records v/ Preben Schultz. Frederiksberg. 1971: 219.
- Lonabare Compagni v/ Jensen & Nielsen. Horsens. 1952: 83. 1953: 67.
- London ved I. Mosegaard. Aarhus. 1912: 139.
- London Bazaren ved Johannes Jacobsen. Odense. 1928: 31, 134.
- London Films International v/ Aage Tømning. 1972: 164.
- London Foto, Vestegnens Billedcentral. Tåstrup. 1970: 98.
- London Herre-Magasin, Frode Brender Ålborg. 1913: 134. 1961: 57. 1966: 55.
- London Herremagasin ved Aage Damsgaard. Horsens. 1933: 185.
- London Herre Magasin ved Liss Bredeesen. Silkeborg. 1963: 82.
- London Magasinet v/ Max Ivar Hvid Andreassen. Frederikshavn. 1951: 68.
- London Magasinet ved F. Bender og J. Bender. Ålborg. 1949: 64. 1961: 57. 1966: 34.
- London Magasinet I/S i Centrum v/ Axel P. Andersen og Poul Bjørn Andersen. Holbæk. 1969: 5.
- London-Magasinet v/ Arne & Christian Jasper. Fredericia. 1966: 200.
- London The-Compagni ved Farver & Bagger. Aarhus. 1902: 40.
- Londoner Herre Magasin v/ Aage Søndergaard. Rønne. 1967: 204.
- Londonermagasinet v/ Dorthea Jasper. Fredericia. 1935: 90/91.
- Longelse-Fuglsbølle Brugsforening. 1962: 257.
- Longo, Leth & Co. Gentofte. 1965: 202.
- Long Ton Trading v/ Hedegård og Christiansen. 1972: 176.
- Looft, Henrik A. 1948: 164.
- Looklite v/ Ket Andersen og Knud B. Rasmussen. Høje-Tåstrup. 1968: 109.
- Lopex ved P. Loehr-Petersen. Haderslev. 1956: 189.
- Loreni Møbler ved Erik Lorenzen og Johs. Nielsen. Allesø-Næsbyhovedbroby Kommune. 1948: 152.
- Lorentsens Patentbureau ved Lorentsen & Marcussen. Aarhus. 1920: 238, 257. 1921: 48, 174, 223.
- Lorentzen & Co. Fredericia. 1920: 177, 220.
- Lorentzen, A. T., & Co. 1933: 106. 1936: 4.
- Lorentzen, Cloos, indehaver Ernst Lorentzen. Frederikshavn. 1942: 201.
- Lorentzen, Niels, & Co. 1957: 61. 1963: 97. 1964: 231.
- Lorentzen, Otto. 1957: 265.
- Lorentzen, Poul Christian. Vejle. 1909: 82. 1927: 39.
- Lorenzen. Assens. 1946: 63.
- Lorenzen & Co. Tinglev. 1922: 218.
- Lorenzen, Christian N. Aarhus. 1902: 217. 1910: 141.
- Lorenzen, E. C. 1956: 181.
- Lorenzen, H., & Søn. Brørup. 1928: 120. 1946: 143.
- Lorenzen, Petrine, og Søn. Nørre Løgum komm. 1963: 98, 172.
- Lorenzen, Søren. Sdr. Vang. 1929: 181.
- *Lorilleux, Ch., & Cie, Filial ved J. Laraignou. Ballerup-Måløv. 1968: 73. 1972: 132.
- Lorna Teater- & Musikforlag v/ Hanne og Lone Wilhelm Hansen. 1965: 102.
- Lossmann, A., & Co. Frederiksberg. 1930: 223. 1955: 44.
- Lotz, A., & søn, I/S, Lyngby Isenkramforretning. 1966: 13. 1969: 31.
- Lotz, I. I. Skjelskør. 1916: 223. 1920: 231.
- Loumann, W., & Co. 1947: 108, 159. 1952: 20.

- Lous, Knud. 1925: 132. 1942: 122. 1944: 6. 1946: 151, 200. 1953: 254. 1955: 156. 1958: 122/123. 1959: 48. 1960: 61.
- Louv, Hans. Tårnby. 1972: 60, 103.
- Louwfume v/ Palle Louw. 1972: 119.
- Lov Tømrer- og Bygningssnedkerværksted v/ Holger Jensen. Hammer komm. 1960: 230.
- Low's, James. Efterfølgere ved Jenny og Albine Mortensen. Rønne. 1936: 199. 1937: 76.
- Lowan I/S ved Hans Blichfeldt og Karen Davidsen, Frederiksberg. 1969: 128.
- Lubral (Lubral Danmark) v/ Poul Torpenhov. Herfølge. 1972: 29 og 30.
- Lucas Fodklinik. Odense. 1952: 41.
- Lucas, Knud. 1915: 52.
- *Lucernemelsfabrikken Treka. Hørslev. 1964: 124/125, 212. 1972: 184.
- Lucifer v. Albert Rønnow. 1916: 242. 1933: 28. 1941: 84.
- Luckmann & Jensen. Engum komm. 1968: 160.
- *Luckows, J. C. Eftf. v/ A. Luckow og V. Hansen. Horsens. 1944. 73. 1972: 226.
- Ludolph & Christiansen. Lyngby-Taarbæk komm. 1955: 121.
- Ludvigsen, C. Thyge, & Co.s Efterfølgere. 1966: 179/180.
- Ludvigsen, Johs. 1945: 152. 1949: 127. 1965: 233.
- Ludvigsen, Ludv. C. 1966: 122.
- *Lufthavns-Kiosken v/ Margje Munthe. 1969: 215. 1972: 172.
- Lufthavnsreklamen v/ Aage Krebs. Tårnby. 1969: 45.
- Lufthavns-Transporten v/ Ove Bengt Christensen. Tårnby. 1966: 77.
- Luftmasken v/ R. Kelberg Andersen. Høje-Tåstrup. 1967: 157.
- Lugato Kemi ved Are Thorsteinsson. Tonved komm. 1971: 112.
- Lughi Sko v/ Jørgen N. Krat og Poul E. Hansen. Kolding. 1966: 22.
- Lui of Denmark v/ Lui Henriksen. 1970: 109.
- Lui Trading v/ Lui Henriksen. 1970: 94.
- Lumbye, Carl. Nakskov. 1966: 77.
- Lumbye, Carl. Nykøbing F. 1964: 101.
- Lumholdt production. 1971: 144.
- Lumholdt Folmer. Risskov. 1970: 161.
- Luna-Blok ved Jessien og Petersen. Vejle. 1953: 214. 1970: 161.
- Lunarest of England, Danmark Agentur, v/ Ute K. Jensen. Middelfart. 1964: 150.
- Luna Tryk I/S v/ Henning og Preben Jensen. 1967: 266.
- Lunau, Rudolf. Odense. 1931: 235. 1934: 41. 1940: 68. 1955: 90.
- Lund & Co. Silkeborg. 1967: 264.
- Lund & Espensen. Kallundborg. 1912: 220. 1926: 193.
- Lund & Linde v/ J. E. Lund Olsen & J. Linde. Fredericia. 1968: 221.
- Lund & Rose. Aarhus. 1911: 144. 1918: 224.
- Lund & Søn. Esbjerg. 1963: 143.
- Lund. Odense. 1920: 146, 232. 1931: 144. 1961: 124/125.
- Lund, A. 1971: 163.
- Lund, Aage. 1951: 123.
- Lund, Agnes, Othilie Graahs Eftf. Kolding. 1929: 219.
- Lund, Axel. 1908: 114. 1909: 92. 1912: 9. 1919: 122. 1934: 89. 1937: 135. 1944: 31. 1964: 63.
- Lund, C. O., & Sønner. 1926: 47. 1928: 215/216. 1962: 247. 1969: 6.
- Lund, I/S E. Esbjerg. 1964: 105.
- Lund Fiskeindustri, I/S, v/ Kristensen & Jensen. Tamdrup komm. 1949: 67.
- Lund, H. H. 1945: 32. 1961: 224. 1971: 40/41.
- Lund H. H., Shipping I/S. 1969: 246. 1971: 40, 161.
- Lund-Huse v/ Jette Haagbart Hansen. Hatting-Torsted komm. 1970: 67.
- Lund, I. P., & Søn. 1932: 165. 1933: 219. 1938: 255.
- Lund, Ingolf, Bødkermester. Hvidovre komm. 1952: 37. 1965: 127.
- Lund, Jacob. 1889: 84. 1891: 38, 40. 1895: 150. 1905: 230. 1911: 130. 1917: 60. 1930: 35. 1935: 211. 1951: 15. 1957: 136. 1966: 133, 185.
- Lund, John. Birkerød. 1953: 153.
- Lund, Jørgen. Herning. 1950: 58, 210.
- Lund, Jørgen, & Søn. Herning. 1948: 31. 1949: 172.
- Lund, Karl. 1964: 183/184.
- Lund, Kay V. 1927: 46. 1938: 207.
- Lund, Laurits Christian Peter. Rønne. 1913: 130. 1919: 78.

- Lund, Niels, & søn. Nakskov. 1951: 15. 1964: 189.
- Lund Planteskole ved J. Chr. Jensen. 1925: 98/99.
- Lund Planteskole v/ Aage Jensen. Tamdrup komm. 1952: 46.
- Lund Skotøjsfabrik I/S. v. Jens Pold & Co., Lund. 1938: 219. 1939: 40. 1953: 234.
- Lund, Verner, & Co. Svendborg. 1958: 75. Lunds, Alfred, Lædervarer. Svendborg. 1972: 250.
- Lunds, Carl, Eftf. 1968: 117.
- Lunds Kolonial. 1956: 42.
- Lunds, Kaj, Fabrikker. 1944: 55. 1946: 60.
- Lunds M., Cementvarefabrik ved M. Lund og A. Laustsen. Skive Landsogn. 1916: 28.
- Lunds, Sophus, eftf. Frederiksberg komm. 1962: 168.
- Lundbeck, C., i Aalborg. 1919: 183, 1 Likvidation 211.
- Lundbeck, Knud, Export-Import. 1951: 131. 1955: 194.
- Lundberg & Co. 1953: 191. 1955: 36. 1956: 258.
- Lundberg, Aug. 1935: 98, 134. 1941: 209.
- Lundberg, B. C., International Spedition. 1943: 95.
- Lundberg, H., & Søn. Gladsaxe komm. 1961: 99. 1972: 158.
- Lundbo-Huset v/ E. Lauridsen. Maribo komm. 1970: 110.
- Lundborg, E., & Co. 1947: 104. 1949: 199. 1951: 238. 1959: 174.
- *Lundborg, Jørgen. 1956: 91. 1972: 50.
- Lunborgs, H., Sønner, v/ Poul og Jørgen Lundborg. Vrå-Em komm. 1965: 174.
- Lundby Installationsforretning ved S. Jensen og J. Jensen. 1956: 6. 1962: 16.
- Lundby Trikotageforretning ved Marie og Margrethe Andersen. 1951: 253.
- Lundby & Co. Gentofte. 1965: 120.
- Lunde Brugsforening. 1907: 175. 1908: 149. 1909: 155. 1910: 159. 1911: 168. 1924: 134, 276. 1953: 111. 1954: 20. 1962: 42.
- Lunderskov Brugsforening. 1931: 244. 1954: 250.
- Lunderskov VVS, K/S. 1972: 28.
- Lundevængets Koloniallager, Harald Hansen. 1935: 179.
- Lundforlund Automobil- og Maskinværksted ved Olsen. 1928: 30.
- Lundforlund og Gjerlev Sognes Spare- og Lænekasse. 1889: 303. 1892: 96. 1895: 92. 1897: 72. 1898: 76. 1903: 163. 1905: 163. 1909: 260. 1913: 237. 1919: 322. 1920: 209. 1923: 240. 1931: 188. 1933: 250. 1936: 220. 1938: 287/288. 1939: 229. 1940: 161. 1941: 193. 1945: 19. 1946: 28. 1947: 164. 1954: 162. 1959: 10. 1963: 100. 1965: 198. 1968: 5. 1971: 1.
- Lundfort, Ib. Frederiksberg. 1966: 28. 1968: 12.
- Lundgaard Teglværk, Interessentskabet, ved Aage Hansen og C. Sørensen. 1917: 417.
- Lundgren & Andersen. Glostrup Komm. 1947: 30.
- Lundgren, A., & Co. Frederiksberg. 1947: 53/54, 140. 1950: 85. 1954: 89. 1965: 87.
- Lundgreen Audio. Lyngby-Tårnbæk. 1971: 123.
- Lundh, Axel. 1912: 63. 1924: 244. 1932: 185. 1935: 50.
- Lundhans, I/S v/ H. Lund Hansen og L. Fogh. 1971: 229.
- Lundholdt og Jensen. Fredericia. 1922: 19. 1926: 66.
- Lundholm, Emilie. Aarhus. 1934: 297. 1935: 144, 296.
- Lundholm, G. 1936: 8.
- Lundqvist, E., & Sønner. Rødovre. 1967: 86/87.
- Lundsgaard & Sørensen, I/S. Grindsted. 1968: 82.
- Lundsgaard, V., & Søn. 1937: 196.
- *Lundsgårds Konfektionsfabrik v/ brødrene Lundsgaard, Farsø. 1968: 129, 168. 1972: 32.
- *Lundshøj-Konfektion, v/ Johs. H. Lausen. Viby J. komm. 1954: 101. 1972: 190.
- Lundsteen Auto — Ballerup. 1964: 196.
- Lundsteen Auto. Måløv. 1968: 149.
- Lundstrøm, C., & Søn. 1932: 144. 1941: 207.
- Lundstrøms, Wilh., Eftf. ved Holger Prip Buus. 1931: 26.
- Lundtex v/ Knud Lundbeck. Haslev Komm. 1946: 187. 1955: 140.
- Lundtofte autoværksted v/ Svend Sørensen & Per Jensen. Lyngby Tårnbæk. 1970: 78.
- Lundtofte Sparekasse. 1968: 106.

- Lundtofte, Karl, og Søn. Nyborg. 1959: 180.
- Lundum brugsforening. Lundum-Hansted komm. 1967: 245.
- Lunette v/ Egon Rudolph Jensen. Fåborg. 1966: 46, 103.
- Lunex v/ Gunnar C. Hoelgaard. 1917: 182.
- Lunimex v/ M. & J. Lund. 1972: 44.
- Luno v/ Hans Ravn Jepsen. Aarhus. 1949: 171.
- Lunøe Serigraf. 1964: 35, 229, 231. 1965: 12. 1967: 136.
- Lura (Specialfirma for tegneartikler) v/ K. Lumby Rasmussen. Odense. 1962: 151.
- Lustrups Farve-, Tapet- og Materialhandel. 1939: 46. 1940: 224.
- Luther & Co. v/ C. G. Luther Jørgensen, J. Hassing, Evald Andersen og K. E. Pedersen. Frederikshavn. 1946: 66.
- Luthersk Missions-Forenings Forlag. Hillerød. 1968: 91/92.
- Luwo v/ Gunnar Knudsen. Århus. 1967: 19.
- Luxomat v/ Ib Larsen. Slagelse. 1965: 173.
- Luxury House v/ H. Bille Jørgensen. 1947: 154.
- Luytkis, Valdemar. Aalborg. 1956: 46, 196.
- Lyak's Metalvarefabrik v/ P. Lyak og H. Vinsløv. Ballerup. Måløv komm. 1963: 231.
- Lybo v/ brdr. Andersen. Øde-Førslev komm. 1965: 29.
- Lybrik v/ K. Bregild. 1949: 110.
- Lyby Brugsforening. 1916: 27. 1929: 280. 1959: 58. 1971: 137.
- Lyby Møbelfabrik ved V. Refsgaard Jensen. 1963: 141.
- Lyby Tex, I/S, ved Ernst Birger Rasmussen og Co. 1972: 86.
- Lyck Glas-Laboratorieteknik v/ Bente Thestrup Lyck. Tårnby. 1966: 23.
- Lyck, Svend. Abenrå. 1963: 96/97.
- Lyck's, I., Eftf. ved Kaj Robert Sommer-set. 1961: 225.
- Lycold Køleservice v/ Henning Nielsen. Lyngby-Tårnbæk. 1970: 153/154.
- Lydan ved Leif Lystrup. 1945: 58.
- Lyders, A., & Co.'s Eftf. 1932: 210, 254.
- Lyders, C., 2. Eftf. 1955: 150.
- Lydiksen, P. J., Agentur og Commission. Egersund. 1921: 56. 1922: 196.
- Lydolff Dekoration. Odense. 1969: 14.
- Lydolph, Ancher, I/S. Herlev. 1966: 32/33. 1970: 209.
- Lydtek v/ Lillian Bille. 1957: 13, 199.
- Lydtek Metal-Akustik ved Lillian Bille. 1958: 171.
- Lyhne & Thomsen. 1972: 206.
- Lyhne, Ivan, I/S v/ Ivan Lyhne og Jørgen Lyhne. Herning. 1972: 130.
- Lyhnes Møbler, Polstermøbelfabrik ved Egon Gotfred Lyhne. Vejle. 1948: 158.
- Lyhnes Specialtryk. Frederiksberg komm. 1957: 257, 263. 1958: 7. 1968: 122.
- Lykfeldts Import. 1931: 48. 1957: 132.
- Lykkeberg, J. R. 1916: 183. 1917: 203. 1918: 232, 309. 1922: 244. 1925: 154.
- Lykkeringen v/ Edith Sørensen. Esbjerg. 1967: 229.
- Lykkens Legetøj v/ Ena Larsen. Århus. 1964: 92.
- Lykke's Akvarium og Fuglehandel v/ Mona og Benny Eskildsen. Ålborg. 1972: 216/217.
- Lykkes, H., Eft. 1952: 109.
- Lykkepost v/ E. Lykke Møller. Søllerød. 1972: 186.
- Lykketoft's, Axel, Eftf. v. Knud Aagaard. Frederiksberg komm. 1957: 49. 1958: 258. 1959: 75.
- Lykketoft's, Axel, Eftf.'s filial v. Knud Aagaard. 1959: 75.
- Lyko v/ B. & P. Christiansen. Fredensborg. 1970: 38, 46.
- Lylloff og Dall-Hansens Autoelektroauto-service. Tårnby komm. 1968: 134.
- Lyma Limfabrik I/S ved Emil Bendixsen. H. T. Waagepetersen. T. Waagepetersen og Henrik Harris. Høje Tåstrup komm. 1959: 232. 1968: 171. 1971: 125.
- Lymax v/ Max Krogh og Else Lyhne. Ålborg. 1971: 138.
- Lyino v/ Poul Pagh. 1958: 34.
- Lyn Electronic v/ Jens Lyn Lyrn. 1967: 167.
- Lyn, Jens, ved Jens Aage Christensen. Horsens. 1946: 159/160.
- Lyne Brugsforening. 1962: 117. 1969: 234.
- Lyngaa Sogns Spare- og Laanekasse. 1893: 63. 1894: 77. 1899: 105. 1902: 141. 1905: 150. 1907: 206. 1910: 246. 1912: 229. 1922: 161. 1925: 221. 1927:

238. 1931: 172/173. 1935: 201. 1938: 247. 1939: 213. 1941: 134. 1944: 159. 1948: 73. 1953: 12, 173. 1957: 253. 1960: 16. 1961: 139. 1963: 164. 1965: 155. 1969: 229. 1971: 82.
- Lyngbergs, B., Eff. Rønne. 1914: 290. 1940: 162.
- Lyngby Antikvariat ved V. Abildgaard Hansen, 1965: 65.
- Lyngby Auto Center v/ Poul Andersen. 1969: 3.
- Lyngby Auto Elektro v/ J. Kofoed. 1969: 67.
- Lyngby autokølerfabrik v/ Gunnar Hultberg. 1967: 85/86.
- Lyngby Autolakereri v/ P. Henriksen. Lyngby-Taarbæk komm. 1956: 213.
- Lyngby Automobilforretning ved H. E. Krohn. Lyngby-Taarbæk komm. 1964: 91.
- Lyngby Autopladeværksted v/ V. Mathiesen. 1970: 97.
- Lyngby Boghandel ved C. G. Petersen. 1933: 84. 1961: 16
- Lyngby Bolighus v/ Erik Hansen. 1965: 52.
- Lyngby Bygningssnedkeri I/S ved P. Kümmel Nielsen og N. P. Hansen. 1968: 116.
- Lyngby Bygningssnedkeri I/S Tria v/ P. Kümmel Nielsen og N. P. Hansen. Gentofte. 1970: 156.
- Lyngby El-Service v/ Knud Ernst. 1969: 75/76.
- Lyngby Flisemontering ved Marius Rasmussen. 1961: 163.
- Lyngby Guld og Sølv v/ Poul Høyer. 1966: 60.
- Lyngby Havecenter v/ Christian Damborg. 1966: 186.
- Lyngby Herrefrisør v/ Egon Schmidt. 1967: 141.
- Lyngby Import ved L. Schibbye. 1970: 217.
- Lyngby Konfektion v/ Jørgen Crone, Højby komm. 1964: 196.
- Lyngby låseservice og teknik v/ P. Hansen. Lyngby-Taarbæk. 1972: 53.
- Lyngby Linoleum, ved E. Jersie. Lyngby-Taarbæk komm. 1959: 226.
- *Lyngby Læderhandel ved Erik Larsen. 1931: 141. 1972: 136.
- Lyngby Læderhandel I/S v/ E. Larsen, B. Larsen og J. Larsen. 1972: 136.
- Lyngby Madrasfabrik v/ Hans Schmidt. Søllerød. 1966: 21.
- Lyngby Maskinsætteri ved Peder Jensen & Oskar Larsen. Lyngby-Taarbæk komm. 1957: 224.
- Lyngby Maskinværksted ved Peter G. Nielsen. 1971: 194.
- Lyngby Motor v/ Carl F. Jensen. 1969: 31.
- Lyngby Mølle ved I. Madsen. Lyngby-Taarbæk komm. 1951: 34.
- Lyngby Olie v/ Harald Lyck. 1966: 65.
- Lyngby Oliefyr Service v/ E. Henriksen. Gladsaxe. 1967: 210.
- *Lyngby Persienne-Service v/ G. Villefrance. Lyngby-Taarbæk komm. 1961: 178. 1972: 40.
- Lyngby Porten v. Jensen & Frandsen. Farum komm. 1963: 50.
- Lyngby Snedker-service v/ Jørgen Eliassen. 1969. 118.
- Lyngby Special Optik v/ Andersen og Skovengaard. 1967: 53.
- Lyngby Sportsmagasin v/ Bent Poul Frederiksen. Lyngby-Taarbæk komm. 1956: 156.
- Lyngby Sten- og Billedhuggeri v/ Leo Rosendal Jensen. 1949: 60.
- Lyngby Supermarked ved Jens Jørgen Hansen. 1963: 148.
- Lyngby TV Service v/ Ove Næshave. 1967: 243.
- Lyngby Trælasthandel ved Johannes Fog. 1949: 9.
- Lyngby Vestkvarterets Sparekasse. 1968: 106.
- Lyngby Vinhandel ved M. Paustian. 1969: 48.
- Lyngby Vinimport v. L. Paustian. Lyngby-Taarbæk komm. 1955: 256.
- Lyngby Ægte Tæpper v/ J. Meyer & E. Ezer. 1971: 198.
- Lyngbyvejens Tandteknik v. Ingemann Johansen, ex. Tandtekniker. 1955: 119.
- Lyngdal Køleteknik v/ Ejvind Madsen. Videbæk komm. 1970: 83.
- Lyng, Sigurd Eitel. 1933: 81. 1935: 5.
- Lyng El-Service v/ B. K. Nissen. Lyng-Uggeløse komm. 1967: 136.
- Lynges bogbinderi I/S 1967: 232. 1969: 146.
- Lyngstrup Auto-Elektro ved Erik Skovgaard Jacobsen. 1968: 8.
- Lynggaard, N., & Co. 1943: 204, 233. 1953: 140, 261. 1958: 191, 224.

- Lynggaard, Skandinavia. 1959: 154. 1967: 168.
- Lynggaard, Solygården. 1959: 136. 1967: 229.
- Lynggaards Krydderier I/S. 1946: 203. 1949: 147. 1959: 90.
- Lynghøjs Teglværk, Hugo Siim. Stilling. 1959: 230.
- Lyngman & Wang, I/S. Nykøbing F. komm. 1962: 135.
- *Lyngsaa Brugsforening. 1932: 243. 1955: 92. 1972: 83.
- Lyngsaa & Langberg. 1965: 207.
- Lyngsøe, Birgit, Design. Herning. 1972: 149.
- Lynol, Stubbekøbing v. Mogens Neergaard. 1961: 133.
- Lyn-rensriet v/ Bramsnæs & Rysse. Gladsaxe komm. 1952: 72.
- Lyn-Skilte ved Arvid W. Olsson. Frederiksberg komm. 1963: 101.
- Lynøe, Aage. Horsens. 1948: 12.
- Lyon ved W. Frimann Jensen. Fredericia. 1928: 226.
- Lysbro Savværk, v/ Knud Nielsen og Laura Nielsen. 1964: 74/75, 123.
- Lysbro Savværk og Tømmerhandel v/ Grete Nielsen og A/S P. Breinholt Nielsen. Silkeborg. 1972: 77.
- Lysbro Stenfarvefabrik ved Brdr. Steininge. Silkeborg. 1950: 114.
- Lys-Centret v/ Jørgen Andersen og E. Duelund. Rødovre. 1966: 103.
- Lyseo-Belysning ved Preben Pejstrup Knudsen. Vamdrup. 1972: 119.
- Lyse. Svend, & Sigurd Jørgensen. Helsingør. 1950: 8.
- Lyses, Peter, Vinhandels Eftf. ved Erik Christensen. Kolding. 1960: 189. 1961: 113.
- Lyset ved Laur. Pedersen & Co. Horsens. 1937: 16.
- Lysfabrikken Gudenå, ved Carl Aksel Manuel Madsen og Vilhelm Christiansen Skriver. Bjerringbro. 1970: 55.
- Lysgaard Brugsforening. 1960: 57.
- Lysgaard Sogns Spare- og Laanekasse. 1889: 62. 1893: 126. 1905: 241. 1906: 235. 1915: 229. 1918: 224. 1924: 162. 1925: 97. 1927: 160. 1928: 156. 1938: 244. 1939: 61. 1942: 134. 1945: 128. 1946: 177. 1947: 167/168. 1958: 252. 1961: 154. 1965: 128, 225/226. 1969: 59.
- Lysholdts, Jens, Efterfølgere. Esbjerg. 1969: 19.
- Lyshuset v/ O. Holm Sørensen. Gentofte Komm. 1947: 122.
- Lyskilde Skærme v/ Kurt Jensen. Brædstrup. 1970: 44.
- Lys-o-dan v/ E. Johnsen. Højby komm. 1954: 228.
- Lys- og Lydgruppen Solvognen, Interesseskabet, v/ Olaf Petri, Nina Enekjær Rasmussen, Frits-Verner Hansen. 1970: 89.
- Lys-op v/ P. Thøgersen. 1953: 222.
- Lyspunktet ved Paul Pedersen. 1955: 83.
- Lysra ved K. Holm Pedersen og K. Lund. Frederiksberg komm. 1961: 8.
- Lysson v/ J. Andersen. Hvidovre. 1970: 264.
- Lystrup Cementstøberi v/ P. A. B. Larsen. Lystrup, Elsted komm. 1962: 225.
- Lystrup Metalværk I/S v/ Erling Jensen og Lars Jensen. 1965: 130.
- Lystrup og Omegns Brugsforening. 1912: 142, 231. 1920: 260. 1933: 118. 1957: 106/107. 1962: 40.
- Lystrups Bolighus v/ Holger og Knud Aage Olesen. Århus. 1969: 91.
- Lystruplund Sten og Grusgrav v/ L. Nielsen. Lystrup. 1937. 178.
- Lytjens, Marinus, Vinhandel. Odense. 1917: 368 (2 Anm.), 408. 1928: 153. 1934: 40. 1939: 103, 187. 1944: 202. 1945: 19. 1946: 102. 1948: 44. 1953: 164. 1960: 121. 1968: 34.
- Lübdal v/ Jørgen Lübker Jørgensen og Søren Dahl Pedersen. Tårnby komm. 1963: 100.
- Lüdemanns, Vilh. Eftf. Frederiksberg. 1967: 83.
- Lünell & Co. Ålborg. 1960: 11/12.
- Lütheke, H. & søn. Lyngby-Tårnbæk komm. 1960: 189. 1970: 34.
- Lüths, A., efterfølger v/ J. Jepsen. Haderslev. 1959: 161.
- Lütken & Jørgensen. Aasted-Skærum komm. 1954: 69.
- Lytt Foto v/ John Andersen. 1966: 171.
- Lützen's, A., Boghandel. Svendborg. 1951: 213.
- Lytæsta v/ John F. Larsen. 1969: 215.
- Læborg-Drostrup Brugsforening. Læborg. 1907: 208. 1911: 28. 1928: 159.
- Lædercentralen ved Christian Pedersen. Ålborg. 1971: 175.

- Læderhuset Husted, Hillerød. 1971: 31.
 Læderhuset ved H. Richter-Mikkelsen
 Aalborg. 1946: 65.
 Læderhuset ved Egon Nortvig Mortensen.
 Horsens. 1949: 171.
 Lædermagasinet Forgyldte Træsko v/ Niels
 Faarup. 1944: 178.
 Lædersmeden v/ Jørgen Røssel. Århus.
 1971: 160.
 Lædervare-Atelieret. Mogens Nielsen.
 1952: 47.
 Lædervare og Parfumerieforretningen Ox-
 ford, W. & F. Wilhelmsen. 1948: 81.
 1953: 39.
 Lædervarefabriken »Jupiter« v/ Leif Jo-
 hannson. 1954: 130.
 Lædervarefabriken Ori ved fabrikant Jør-
 gen Otto Walbom. 1969: 170.
 Lædervarefabrikken Ribe ved P. Kastrop.
 Ribe. 1931: 18.
 Lædervarefirmaet »Derby« v. V. Devan-
 tier 1960: 126.
 Lædervarefirmaet Nordico v/ A. Andersen
 og Søn. 1945: 59.
 Læsø Boghandel v/ Peter Florel. 1960:
 37.
 Læsø Isenkram- og Udstyrsforretning ved
 Ernst Christensen. 1946: 158.
 Læsø Spare- og Laanekasse. 1889: 350.
 1890: 105. 1891: 30. 1892: 77. 1894:
 62. 1895: 171. 1898: 117. 1902: 89.
 1906: 166. 1911: 222. 1914: 180. 1918:
 244. 1927: 62. 1928: 179, 240. 1932:
 243/244. 1933: 229. 1938: 264. 1952:
 170. 1965: 115, 193. 1967: 76.
 Læco ved A. C. Løvenholdt og Co. 1950:
 102.
 Lødderup Brugsforening. 1960: 263.
 1969: 15/16.
 Lødderup Sogns Spare- og Laanekasse.
 Fredsø. 1889: 194. 1925: 69.
 Løgstrup & Høyers Eftf. 1961: 82.
 Løgstrup, Chr., indehaver J. Løgstrup.
 Randers. 1940: 18, jfr. 107.
 Løgstrup Møbelfabrik v/ Carl Johannes
 Nielsen. Vorde-Fiskebæk-Romlund
 komm. 1953: 132.
 Løgstør Andelssvineslagteri. 1936: 87,
 180. 1937: 78. 1939: 11. 1943: 34.
 1952: 175. 1953: 171. 1958: 251/252.
 1961: 176. 1963: 71. 1964: 132. 1965:
 118. 1966: 176/177.
 Løgstør Bys og Omegns Sparekasse - Bi-
 kuben, Sparekasse. 1970: 167.
 Løgstør Læderhandel v/ J. Hedemann
 Nielsen. 1966: 180.
 Løgstør Rutebilstation, Andelselskabet.
 1959: 186. 1960: 6.
 Løgstør Specialoptik ved Clemmensen.
 1965: 18.
 Løgstør Varehus v/ P. St. Anker Grøn.
 1947: 166.
 *Løgten Møbelfabrik I/S v/ B. E. Toft og
 J. A. Andersen. Skødstrup komm. 1968:
 161. 1972: 27.
 Løggumgaard brugsforening. Nørre Lø-
 gum komm. 1967: 140.
 Løggumkloster Auto-Service ved Jakob
 Nørby. 1947: 93.
 Løggumkloster Installationsforretning ved
 Heinrich Hartkopf junr. 1955: 57, 156.
 Løggumkloster Kontant Forretning ved K.
 G. Hansen. 1960: 46.
 Løggumkloster Maskin og Autoværksted
 ved Flemming Brodersen og Ejnar
 Thomsen, Løggumkloster flække. 1963:
 87.
 Løggumkloster og omegns brugsforening.
 1959: 205. 1969: 143, 220.
 Løggumkloster og Omegns Centralvaskeri
 A. m. b. A. 1949: 122. 1950: 74, 173.
 1963: 238. 1964: 34/35, 102. 1972:
 220.
 Løggumkloster Tapet- og Farvehandel v/
 malermester Anton Wilhelmsen. 1969:
 216.
 Løhmans, P. H., 3die Eftfl. ved V. Lar-
 sen. Frederikshavn. 1923: 68, jvf. 175.
 Løhndorff, Vojens bogtrykkeri. 1951: 24.
 Løhr, Harry. 1931: 73. 1956: 107. 1966:
 68. 1969: 245.
 Løhr, Harry, Det danske Skriftstøberi.
 1936: 125. 1950: 142. 1956: 107.
 Løjborg, Erik Gentofte. 1972: 159, 163.
 Løjmar & Co. 1952: 231. 1961: 64. 1969:
 2.
 Løjt Maskinforretning v/ N. F. Petersen
 & Søn. 1970: 263.
 Løjt Sogns Sparekasse. 1924: 143. 1932:
 250. 1933: 21, 145, 237, 260. 1935: 72,
 150. 1937: 37. 1939: 156. 1940: 110,
 192. 1941: 57, 204. 1943: 109, 272
 1944: 183. 1946: 144/145. 1948: 91.
 Løkke & Breiting, Interessentskabet. As-
 serbo. 1942: 72.
 Løkken Elektro v. A. Pedersen. Vrensted-
 Thise komm. 1951: 17.

- Løkken Keramik v/ Jacob Løkken. Sal-
tum-Hune komm. 1964: 31.
- Lønberg og Knudsen. 1963: 79.
- Lønberg, Carl. 1914: 216. 1935: 98. 1941:
41. 1942: 22. 1959: 70.
- Lønberg og Waagesen. 1949: 41, 76.
1966: 134. 1967: 201.
- Lønberg brugsforening. 1938: 17, 302.
1959: 90. 1961: 8. 1962: 76. 1967:
202. 1970: 219.
- Lønberg Sogns Sparekasse. 1889: 410.
1892: 57. 1898: 189. 1905: 112. 1908:
157. 1910: 144. 1918: 156. 1921: 105.
1923: 271/272. 1928: 160. 1933: 97.
1934: 197. 1956: 63, 160. 1957: 240.
1958: 184, 231. 1959: 45, 265. 1963:
134. 1965: 119.
- Løndorf, Peter, Salgs- og Exportembal-
lage. Taarnby komm 1953: 174.
- Lønholdt, Chr. W. 1924: 245. 1954: 180.
- Lønne brugsforening. 1949: 208/209.
1950: 171. 1954: 225.
- Lønqvist, F. 1920: 81. 1924: 148. 1928:
127. 1939: 246. 1940: 157 (2 Anm.).
1952: 210.
- Lønstrup, N. Frederikshavn. 1916: 380.
1929: 167.
- Lønstrup, L. Chr., Skagen. 1941: 50. 1965:
221.
- Lørslev Sildeindustri v/ Brdr. Jensen.
Ugilt komm. 1961: 36.
- Lørup, Ferd. H., & Søn. 1920: 3, 32.
1954: 106.
- Løser, E. C. 1890: 69. 1902: 4, 208. 1904:
129. 1913: 179, 206. 1944: 178, 187.
1952: 62.
- Løsning Træsko I/S, Løsning v/ Jens Kr.
Lund og Ejvind Clemmensen. 1971:
207/208.
- Løth, Søren, & Sønner. Horne-Asdal
Komm. 1942: 220. 1969: 230.
- Løvdam v/ J. Damgård. 1966: 220.
- Løve Magasinet ved J. K. Madsen. Lyng-
by-Tårnbæk komm. 1959: 117. 1961:
217.
- Løvematerialhandelen ved Peter Nielsen.
Køge. 1911: 71.
- Løve-Materialhandelen, Anton Rehkopffs
Efterfølger ved H. Skovgaard Laursen.
Esbjerg. 1962: 100.
- Løvendorf, Kaja, & Co. Rødovre. 1972:
142.
- Løvens kemiske fabrik ved A. Kongsted.
Ballerup-Måløv komm. 1959: 34.
- Løve Ost v/ Christen Pedersen. Høng.
1972: 167.
- Løvgren, Edvin. Rønne. 1938: 183. 1939:
55. 1943: 8.
- Løvvhøj, Helge. 1971: 19.
- Løvvhøj, Paul. 1957: 94. 1962: 123. 1964:
212. 1965: 5, 193. 1966: 61, 169.
1969: 154. 1970: 113.
- Løvvhøjs, Paul, Importagentur. 1964: 211.
- Løvschall & Winther Madsen. Horsens.
1953: 226.
- Løvsted, Paul. 1921: 37.
- Løvsteen Service. 1968: 123.
- Løvtrå-Savværket I/S, v/ A. Gotth. Olsen
og Kjeld Torp Olsen. Gladsaxe komm.
1962: 173. 1965: 109.
- Løwe, Carl. 1919: 227. 1920: 202. 1932:
70. 1941: 40. 1950: 81. 1956: 11.
- Løwener, V. Herstederne. 1971: 139, 186.
1972: 55.
- M.** B. Design v/ Erik Rud Brandt. 1959:
58.
- MB-Sko v/ Leif Mårtensson og Birger
Braum. Ballerup-Måløv. 1970: 144,
145.
- MBM-Film v/ Brgles. Gladsaxe. 1970:
83.
- M & C Møbler v/ Ernst Møller Laursen
og Jørn Christensen. Hornbæk-Tånum
komm. 1967: 252.
- M & Co.-fonden. Sønderborg. 1970: 80.
- MD Marketing v/ Jensen og Drefeld.
1972: 44.
- M. E. C. Auto v/ A. Nørregaard Jensen.
1972: 58.
- MH-Huset, Vildbjerg v/ Bent Kristensen
og Kurt Nielsen. Trehøje. 1972: 212.
- M-J Foto ved Møller-Jessen. Frederiks-
berg komm. 1961: 228.
- MK eengangsartikler v/ M. Kampmann.
Søllerød. 1970: 58.
- M. & L. Thorengaards Eftf. K. E. Nis-
Hanssen. Glostrup. 1971: 232.
- M-69 v/ Verner Jahnke. 1969: 185.
- M. S. Belysning v/ Svend Mejlstrøm &
Tage Sund. Hvidovre. 1969: 95.
- M. & S. dentalvarer, v/ G. V. Sodemann.
1961: 195.
- M. S. T. ved J. Marcellus Hansen. 1970:
233.
- M T R A v/ Majken Irene Jensen. Glad-
saxe. 1969: 240.

- M-To Metalvarefabrik v/ Max Paul Andersen. Gentofte. 1960: 237.
- M-Tronic v/ Max Christian Jensen. 1968: 227.
- *Maack-Petersen, Helge. 1957: 14. 1972: 237.
- Måde Teglværk ved Albert og Erhard Christensen. Esbjerg. 1962: 122.
- Maag, Palle. 1948: 61.
- Maag's, P., Eftf. v/ M. T. Nielsen, Galvanisk Etablissement. 1972: 75.
- Måge, Paul. 1967: 27, 74, 84.
- Maalmanden v/ Arne Lund Henriksen. Århus. 1963: 189.
- Maaløe, Nina, design. 1971: 32.
- Måløv Auto Service v/ brdr. Kaj og Arne Stubbe. Ballerup-Måløv komm. 1959: 134.
- Månsson & Petersen. Rødovre. 1972: 253.
- Maarslet Brugsforening. 1927: 35, 145. 1932: 111. 1933: 164. 1934: 123. 1935: 19. 1958: 30. 1965: 223/224.
- Maarslet Sogns Spare- og Laanekasse. 1889: 375. 1890: 45. 1891: 58. 1897: 60. 1899: 104. 1904: 36. 1910: 48. 1912: 287. 1914: 210. 1917: 337. 1920: 131. 1925: 146. 1932: 111. 1934: 170. 1945: 116. 1949: 119. 1955: 212. 1958: 9. 1962: 252. 1966: 144. 1967: 72. 1968: 151. 1970: 193. 1971: 172. 1972: 179.
- Mårsø Både ved H. Villumsen. Butterup-Tuse komm. 1963: 53.
- Maarum Savværk og Børstetræfabrik ved L. E. Christensen. Maarum. 1923: 192.
- Maarum Trævarefabrik og Brændselsforretning, I/S. Græsted-Maarum kommune. 1944: 156.
- Maarup og omegns brugsforening. 1970: 102, 145.
- Machinery v/ Søren Sørensen. 1948: 146. 1955: 247. 1957: 231.
- Macholds Filt ved A. M. Rygaard. 1945: 136. 1949: 83. 1961: 25.
- Mac Lean Agency ved Wilhelm Laybourn. Gentofte. 1955: 139, 151. 1960: 48.
- Ma-Co oliefyrr ved J. Adler Jensen. Gladsaxe komm. 1962: 218.
- Macro International v/ N. L. Knagh. Herlev. 1966: 137.
- Madame v/ Bente Hansen og Birtha Petersen. Middelfart. 1963: 65.
- Madame v/ Mogens Hviid. Horsens. 1967: 121.
- Madame ved Jespersen og Michaelsen. Kolding. 1961: 198.
- Madame Copenhagen ved Ulla Steffensen. 1957: 198.
- Madame Eva ved Eva Rasmussen. Aarhus. 1938: 245.
- Madame Intime v/ G. Sørensen. Esbjerg. 1954: 60.
- Madame Jolie v/ Aase Erichsen. Tikøb. 1966: 209.
- Maddox v/ Børge Nørregaard-Madsen. 1968: 117.
- *Mademoiselle ved Povl Kielberg. Glostrup 1958: 57. 1972: 10.
- Mademoiselle Modeller v/ Povl Flemming Kielberg. Århus. 1972: 49.
- Madras-Fabriken Royal v/ Ringsted Fjerkræslagteri. Ringsted. 1965: 109. 1967: 2. 1969: 116, 156. 1970: 28.
- Madrasfabrikken Sleepy, I/S, v/ Frank & Søn. Aarhus. 1947: 80. 1949: 84.
- Madsen og Bak I/S. Rønne. 1964: 179.
- Madsen og Belmann. Viborg. 1960: 102.
- Madsen & Damm. Vejle. 1936: 21.
- Madsen og Hønnens, Kolding. 1972: 99.
- Madsen & Kaltoft. Vejle. 1945: 117.
- Madsen & Lodahl Automobiles, I/S. Herning. 1970: 159. 1972: 33, 94.
- Madsen & Magnussen. Roskilde. 1931: 141/142. 1945: 158. 1957: 223/224.
- Madsen og Mikkelsen. Horsens. 1941: 94.
- Madsen & Olsen. 1959: 43.
- Madsen & Rasmussen, Handelsselskabet. Skovbo komm. 1971: 89.
- Madsen & Ravn, I/S. Vejle. 1972: 146.
- *Madsen og Schubell. Hvidovre komm. 1951: 35. 1972: 186.
- Madsen & Sølby. 1966: 60.
- Madsen og Wollesen, I/S. 1967: 239.
- Madsen, Aage Bjerre, & Co. Bøvling komm. 1959: 173. 1960: 10.
- Madsen, A. Birkerød. 1972: 132.
- Madsen, A., & Søn, malermestre. Nykøbing F. 1972: 1, 9.
- Madsen, Aksel. Gentofte. 1972: 64/65, 91. 1964: 105. 1972: 56.
- Madsen, Arthur, & Co., Frederiksberg komm. 1962: 184.
- Madsen, Axel. Birkerød komm. 1961: 101. 1964: 105. 1972: 56.
- Madsen, Axel. Papirhandel. 1947: 105. 1953: 209.
- Madsen, Betty, og Else Aller. Tårnby. 1963: 2, 153.
- Madsen, C. H., & Co. 1950: 81. 1960: 71.

- *Madsen, Carlos, & Co. Nørresundby. 1962: 41. 1972: 244.
- Madsen, Chr., & Anth. Nielsen. Frederiksberg. 1929: 69. 1944: 200. 1951: 279. 1952: 38.
- Madsen, E., & Co. Aalborg. 1943: 11.
- Madsen, Edvard Otto. Præslø. 1908: 69.
- Madsen, G. 1954: 45.
- Madsen, Gunnar, I/S. 1970: 162.
- Madsen, H. K., og Søn. Glostrup komm. 1961: 114.
- Madsen, Hanibal, M. & A. M. Hansen, 1939: 96. 1951: 241. 1971: 124, 130.
- Madsen, Helge, Østerbrogade 2 A (Østerport) 1954: 99.
- Madsen, Holm. Onsbjerg. 1922: 54.
- Madsen, J., & Søn. 1921: 285. 1950: 178.
- Madsen, J. A., Maskinfabrik og Møllebyggeri, Randers. Kristrup Kommune. 1919: 137. 1957: 96.
- Madsen, J. P. 1958: 174. 1959: 158. 1960: 13. 1972: 246.
- Madsen, Jens, & Søn. Odense. 1949: 12. 1966: 171.
- Madsen, Jens Anker Vestergaard. 1943: 92. 1954: 123.
- Madsen, Johs., & Søn. Gladsaxe. 1938: 179. 1946: 100. 1957: 126.
- Madsen, Just, & Rasmussen. 1970: 139.
- Madsen, K. I/S Aarhus. 1955: 204. 1959: 97.
- Madsen, K. Aa., & Co., I/S, Dalbyover. Rødby-Sødring komm. 1951: 242.
- Madsen, Karl, & Co. Svendborg. 1965: 3.
- Madsen, Knud Christian. 1940: 95. 1951: 127.
- Madsen, Kristian Arnold, & Jens Niemeir. Herning. 1970: 144.
- Madsen, L. Harding. 1969: 20.
- Madsen, Leo, og Søn I/S. Nyborg. 1951: 85. 1967: 12.
- Madsen, Leo, Handels- og Ingeniørfirma. 1949: 5, 130. 1951: 54, 177. 1954: 34. 1963: 48, 1965: 151.
- Madsen, Ludvig & Søn, I/S. Næstved. 1971: 40.
- Madsen, M., I/S. Silkeborg. 1956: 85. 1962: 40.
- Madsen, M., & Schwee, Byggeforretning. Mølby Oksenvad Kommune. 1944: 22. 1954: 18.
- Madsen, M. Berg. Fredericia. 1916: 272, 391. 1917: 269. 1919: 142. 1922: 116. 1927: 19.
- Madsen, M. K. & Hjorth, Skjern Møbelmagasin. 1965: 123.
- Madsen, M. P., og Sønner. Odense. 1955: 104. 1958: 6.
- Madsen, M. P., Carl Pardums Eftflg. Stege. 1911: 302. 1940: 67.
- Madsen, M. S. Brønderslev. 1931: 238. 1946: 105. 1961: 125.
- Madsen, Madsen & Co. Kirkeby komm. 1966: 115.
- Madsen, Max. Frederikssund. 1946: 80. 1949: 151.
- Madsen, N. E. Skanderborg. 1904: 35.
- Madsen, Otto. Frederiksberg. 1966: 178.
- Madsen, P. A., & Søn. Aarhus. 1930: 209. 1955: 68.
- Madsen, P. P. Lemvig. 1961: 145. 1967: 110.
- Madsen, P. R. Frederiksberg. 1954: 228. 1967: 17.
- Madsen, Poul, & Co. Esbjerg. 1968: 90.
- Madsen, Rud. 1905: 24. 1923: 87. 1930: 63. 1944: 134. 1959: 151, 158, 243. Tårnby komm. 1959: 258.
- Madsen, Simon, Rønne. 1940: 68. 1966: 166. 1969: 72. 1971: 246.
- *Madsen, Svend, & Søn. Vester-Hornum-Hyllebjerg-Flejsborg komm. 1961: 242. 1972: 35.
- Madsen, Søren, I/S, ved Søren Madsen og Gunnar Hansen. Aarhus. 1957: 107. 1961: 121.
- Madsen, Tom F. Hvidovre. 1971: 35.
- Madsen, Viggo. Aalborg. 1899: 66. 1934: 240. 1953: 8. 1957: 69.
- Madsen, Viggo Tranholm, Aabyhøj, Aaby Komm. 1948: 73.
- Madsen, W. Ewald, & O. Jensen, Ingeniør- og Entreprenørforretning. Vojens. 1946: 20.
- Madsen's, Alfred, Eftf. 1955: 33.
- Madsens Brie Osteri v/ A. Madsen, Pjedsted. 1970: 16.
- Madsens, Carl, Efterf. ved Charles Madsen. Odense. 1945: 36.
- Madsens, Christian, Magasiner, Madsen og Martin Jensen. Silkeborg. 1930: 111. 1937: 80.
- Madsens, Hans, Fabrik i Skibby, Interestselskabet. 1932: 74.

- Madsen's, J., Maskinforretning. 1962: 115.
- Madsens, J. P., 3die Eftf. ved Jørgen Manddal. Esbjerg. 1953: 21.
- Madsens, Johan, Eftf. 1968: 1.
- Madsens, K., Trikotagefabrik og K. Madsens Garn- og Trikotageforretning, Interessentskabet. Horsens. 1921: 125. 1935: 145. 1938: 64. 1941: 197. 1942: 245. 1948: 124. 1953: 252. 1961: 10.
- Madsens, K. F., Installation, I/S. 1952: 196. 1959: 88, 265. 1960: 252.
- Madsens, Kaj, skibsprovianteringshandel. Aalborg. 1952: 217.
- Madsens, Math., Eftf. Aarhus. 1968: 69.
- Madsens, Paul, boghandel. Struer. 1952: 212.
- Madsens, Rudolf, Eftflgr's Eftflgr., Hans Christian Laursen. Slagelse. 1937: 9.
- Madsens, S. P., Efterfølgere ved P. F. Svendsen og J. C. Lydholm. Aalborg. 1946: 157.
- Madsens, S. P., Enkes Stigefabriks Efterflg. (Axel Madsen Kronholt). Horsens. 1913: 22. 1929: 251. 1930: 111. 1945: 129. 1947: 169.
- Madsens, Tage Bloch, Efterfølgere. Glostrup komm. 1962: 2.
- Madsens, Th., eftf. v/ Just Eng. Oppe-sundby komm. 1960: 124.
- Madsen's, Thorald, Snedkeri, Indehaver Svend A. Madsen. Frederiksberg. 1942: 149.
- Maagaard, Wilh. R. Odense. 1889: 157. 1890: 113. 1891: 43, 124. 1901: 119. 1902: 154. 1905: 10. 1908: 14, 170. 1912: 311. 1913: 297. 1915: 88, 169. 1916: 336. 1917: 368. 1918: 269. 1927: 58. 1930: 168. 1932: 262. 1934: 116. 1940: 32. 1950: 53. 1972: 137.
- Magasin Johan Andersen. Års. 1972: 225, jfr. 222.
- Magasin A. v/ Jørgen Andersen. Års. 1971: 206.
- Magasin Amager v/ Ove Emil Christian Meldgaard. 1954: 7.
- Magasin Calmi ved Jens Christiansen. 1933: 30. 1950: 145.
- Magasin Egil ved Ina I. Petersen. 1957.: 200.
- Magasin Eva Kjoler & Lingeri v/ Erhardt Nørsgaard. 1944: 30.
- Magasin Fair ved Svend A. Jensen. 1935: 263.
- Magasin Far og Søn ved Niels Munch. Haderslev. 1963: 136/137.
- Magasin Franck. 1950: 183.
- Magasin Fredericia ved A. K. Jensen. Fredericia. 1936: 116.
- Magasin Gorm ved Gorm Pontoppidan Christensen. Odder. 1963: 131.
- Magasin H. & L. v/ Ove Hupfeldt Nielsen & Co. Thisted. 1966: 139/140.
- Magasin Helu ved A. Hegelund Larsen. 1935: 130. 1970: 271.
- Magasin Inge v/ J. B. Jeberg. 1961: 81.
- Magasin Jens Jørgensen. Skydebjerg-Orte komm. 1962: 175.
- Magasin K. K. v/ Kirstine Krogsgaard. Kolding. 1967: 99, 146.
- Magasin »Kildevæld« ved Bertelsen & Mogensen. 1955: 247. 1960: 173.
- Magasin Morfeus v/ Christensen og Egel-skov. 1960: 269.
- Magasin Nora v/ Orla Andersen. Thisted. 1953: 20.
- Magasin du Nord, A/S Th. Wessel & Vets Udsalg ved Vilhelm Aagaard. Trane-bjerg. 1927: 101.
- Magasin du Nord ved Fønnesbech & Pii, Aktieselskab, Th. Wessels & Vets Ud-salg, Grenaa. 1920: 70. 1928: 205.
- Magasin du Nord, Vett & Wessels Eneud-salg, I. P. Thomsen. Præstø. 1919: 48.
- Magasin du Nord's Vesterbro Afdeling, Joh. Havemann. 1920: 48.
- Magasin Ona ved M. Larsen. 1933: 216.
- Magasin Rexan v/ Per Rexen. Esbjerg. 1967: 105/106.
- Magasin Set. Annæ v/ Gunnar Lauritsen. 1970: 3.
- Magasin Skott ved Karl Bjerring. Aal-borg. 1957: 23.
- Magasin Smaalann. 1951: 163. 1956: 62, 132.
- Magasin Spar ved Christen Munke. 1927: 134. 1938: 202.
- Magasin Special v/ Gudrun Carstens. År-hus. 1960: 35.
- Magasin Stewardess ved Ole Olsen. Taarn-by komm. 1951: 267.
- Magasin Taastrup v/ Henning Bahnsen. Høje Taastrup. 1955: 91.
- Magasin Tex ved Henry Berlin. Ballerup-Måløv komm. 1958: 153.
- Magasin Tip Top, Emma Nielsen. 1915: 273.
- Magasin Vestervold v/ Asger Saxtorff Nielsen. 1960: 280.

- Magasin Øst v/ S. Østerby. 1967: 95.
- Magasinet City ved A. Kühl. Viborg. 1934: 96. 1969: 45.
- Magenta Color Studio v/ Jytte Bilde-Petersen. Farum. 1971: 75.
- Maglebrænde Brugsforening. 1953: 80. 1954: 85. 1955: 163. 1956: 131. 1959: 280. 1962: 100/101. 1964: 63. 1964: 166. 1965: 54. 1969: 53. 1971: 218. 1972: 233.
- Magleby Sogns Spare- og Laanekasse. 1892: 110. 1893: 58. 1894: 73. 1899: 9. 1902: 248. 1903: 144. 1904: 173. 1907: 270. 1909: 211. 1913: 130. 1919: 77, 154. 1921: 268. 1922: 205. 1927: 11, 103. 1932: 216. 1937: 160. 1938: 148. 1939: 147. 1940: 119. 1943: 8. 1944: 156. 1945: 5, 86. 1951: 220. 1952: 159, 263. 1954: 238. 1959: 270. 1962: 195. 1963: 194. 1966: 127. 1968: 129. 1969: 134, 216.
- Magnific, kemisk Fabrik, ved N. E. Petersen. Tikøb Komm. 1945: 124. 1948: 6.
- Magnu Finish v/ Magnus Hansen. 1935: 4.
- Magnussen, Albert, & Co. Frederiksberg. 1952: 146. 1955: 138.
- Magnusson, Ib. 1951: 212.
- Mahler, M. N., Indehaver Carl Mahler. Øster Højst. 1942: 119. 1943: 44.
- Maibom, Niels Christian. 1960: 228.
- Maibohm, Niels Chr., Metalcentret. 1968: 165, 196.
- Maick Trading v. J. M. Andersen. Frederiksberg. 1965: 184.
- Maico v. Georg Nielsen. Kolding. 1958: 191.
- Majgaards, Th., Eftf. L. Lund. 1933: 173. 1956: 191.
- Mailor Agency v/ Bent Øster Nielsen. Randers. 1971: 235.
- Mail-order v. A. Wraae. 1969: 109.
- Mainz, Aage. Rødovre komm. 1950: 130. 1962: 165.
- *Maison Bloch v/ Svend Bloch Petersen og Svend Asger Andresen. Aarhus. 1945: 8. 1972: 94.
- Maison-diner transportable, A la ved Sv. Raabjerg Svendsen. 1962: 168.
- Maison Ebba ved Ebba Olsen. 1923: 188.
- Maison Hjalmar Gregersen & Co. 1937: 173.
- Maison Issie ved L. Nielsen. 1935: 97.
- Maison Jenny v/ Jacobsen & Kragballe. 1928: 110. 1933: 27. 1950: 196.
- Maison Kaja Olsen. 1963: 132. 1965: 135. 1971: 9.
- Maison Kaliz v. K. Olsen. Frederiksberg. 1949: 27. 1950: 196. 1957: 177. 1969: 151.
- Maison Leja ved R. Knudsen. 1927: 205.
- Maison Erik Lendings Eftf. v/ Grethe Beier Andersen og Emma Andersen. Frederiksberg. 1965: 90. 1968: 181.
- Maison Lise ved Volf og Rindel. 1956: 108.
- Maison Lisette v/ Ruth Jensen, Frederiksberg. 1967: 108.
- Maison Louvain v/ Signe Larsen. 1960: 96.
- Maison de Maxime ved Wisnewski. 1938: 118.
- Maison Rescda ved Inge Andreasen. 1929: 153. 1964: 222.
- Maison Taya ved E. Eriksen. Frederiksberg. 1941: 170.
- Maison Trikotage og Parfumeri v/ Jakob Pedersen. Odense. 1954: 147.
- Majj, I/S, v/ M. A. Laursen & J. Lægsgaard. Kolding. 1972: 105.
- *Majka-Modeller ved K. Tang Pedersen. Birkerød. 1961: 66. 1972: 188.
- Majlund & Pedersen. Horsens. 1945: 51.
- Ma-Ki ved Søstre Rasmussen. Silkeborg. 1952: 252.
- Makiri v/ Mary Hansen. Nørre og Sdr. Bork komm. 1966: 47.
- Maktabi. 1968: 72.
- Makofot ved Maulund og Kofod. 1963: 74.
- Malagma Depotet, Ringsted, ved H. J. Jensen. 1931: 75/76.
- Malbergs, Martin, eftf. ved brdr. Yde. Horsens. 1950: 71.
- Malbergs, Martin, Efterfølger ved Erik Jensen. Horsens. 1945: 23.
- Malerfirmaet AFTA ved Børge W. Nielsen. 1962: 7.
- Malerfirmaet Albertsen og Jensen. Gladsaxe komm. 1964: 211.
- Malerfirmaet C. A. Andersen & Co. Hillerød. 1944: 11. 1970: 175.
- Malerfirmaet Niels Andersen, Normannia. Gentofte. 1951: 102.
- Malerfirmaet C. Arleth og Sønner. Frederiksberg. 1951: 126, 130. 1972: 246/247.
- Malerfirmaet Auma v. Poul Hansen. Frederikssund. 1948: 42.

- Malerfirmaet B. K. v/ Byskov og Kruse. Odense. 1970: 6.
- Malerfirmaet Otto Bendix. 1941: 143, 162, 186.
- Malerfirmaet Ejnar Betak & Co. 1947: 50. 1950: 47.
- Malerfirmaet Brdr. Rasmussen. 1947: 9.
- Malerfirmaet A. Carlsen og Søn. Frederiksberg. 1967: 73.
- Malerfirmaet Christensen & Lohse. Gentofte. 1942: 49.
- Malerfirma C. A. Christensen & Søn. 1951: 125.
- Malerfirmaet »Color« v/ Ellmar Mortensen og Arne Christiansen. 1962: 104.
- Malerfirmaet Th. Deleuran. Frederiksberg. 1942: 107/108. 1950: 183. 1961: 85.
- Malerfirmaet Ejdesgaard & Co. Frederiksberg komm. 1960: 98. 1966: 103.
- Malerfirmaet Bent Ellekjær. Odense. 1970: 203.
- Malerfirmaet Ercho v/ J. Eriksen. 1968: 55.
- Malerfirmaet Goth & Büngen. Gladsaxe. 1967: 169.
- Malerfirmaet Haabet v. E. Nielsen. Frederiksberg. 1952: 257.
- Malerfirmaet Johs. V. Hansen & Søn. 1966: 203/204.
- Malerfirmaet Olaf Hansen og Georg Larson. Odense. 1969: 93.
- Malerfirmaet Otto Hansen og Søn. 1961: 119.
- Malerfirmaet Anton Hansen's Eftf. ved Mogens Petersen og K. Knudsen. 1965: 219.
- Malerfirmaet Hasager & Lorentsen. Aarhus. 1956: 60.
- Malerfirmaet Viggo Henriksen I/S v/ Erik Viggo Henriksen & Holger Ebbe Jensen. 1971: 158.
- Malerfirmaet Robert Hilsbo & Søn. 1962: 108.
- Malerfirmaet Jensen og Olsen I/S. Høje Tåstrup. 1970: 103.
- Malerfirmaet Jensen & Rasmussen. Randers. 1965: 52.
- Malerfirmaet Dan Jensens Eftf., I/S, v/ Jensen & Berendtsen. Kolding. 1972: 105.
- Malerfirmaet Ernst Jensen I/S. Fr.-berg. 1965: 15.
- Malerfirmaet Henry Jensen og Søn. 1961: 20.
- *Malerfirmaet Høj Jensen og Larsen. Hedeusene, Høje Tåstrup komm. 1960: 190. 1972: 5.
- Malerfirmaet Jørn Jensen & Romer Andersen. 1961: 147.
- Malerfirmaet Harald Jørgensen & Co. Frederiksberg. 1967: 146. 1968: 99, 201.
- Malerfirmaet »Kamar« ved Kaj Christensen. Frederiksberg komm. 1963: 205.
- Malerfirmaet L P K/S. Åbyhøj. 1971: 44, 95.
- Malerfirmaet Larsen og Axelsen. Herlev. 1968: 140.
- Malerfirmaet Linck & Jørgensen. 1964: 55.
- Malerfirmaet Lyng og Pedersen. Horsens. 1964: 31/32.
- Malerfirmaet H. E. Nielsen og Søn. Esbjerg. 1962: 257.
- Malerfirmaet S. Nielsen, I/S. 1966: 123/124, 174. 1970: 264.
- Malerfirmaet P. Nielsens Eftf. v/ Svend Erik Kristensen og John Olsen. Sønderød. 1972: 167.
- Malerfirmaet Nilau v/ Flemming Holger Lauritzen og Jes Bjarne Nielsen. 1972: 230/231.
- Malerfirmaet Hans og Helge Pedersen. Esbjerg. 1960: 151. 1971: 138.
- Malerfirmaet J. C. Pedersen. Aarhus. 1936: 17, 41. 1937: 56.
- Malerfirmaet Jens Aage Petersen & søn. Værløse komm. 1962: 89.
- Malerfirmaet Anders Poulsen. 1971: 34.
- Malerfirmaet Ra-Pe v/ E. Rasmussen & P. E. Pedersen. 1968: 72.
- Malerfirmaet Rasmussen & Møller Hansen. Odense. 1957: 64. 1968: 116.
- Malerfirmaet Mogens Reenberg. Auto- og Industrilakering. 1966: 134/135.
- *Malerfirmaet A. Sandstrøm. Frederiksberg. 1950: 108. 1972: 224.
- Malerfirmaet Schleisner & Dahl, Nørrebro Skiltefabrik. 1940: 26. 1941: 163.
- Malerfirmaet Staalby. Jydsk Skiltefabrik v/ Erik og Holger Staalby. Aarhus. 1957: 211.
- Malerfirmaet Stawitzsky og Ishøj. Lyngby-Tårnbæk. 1972: 140.
- Malerfirmaet Steenberg og Nydahl-Jørgensen. 1946: 59. 1952: 19.
- Malerfirmaet »Vilh. Svenningsen & søn«. Kolding. 1954: 124.

- Malerfirmaet J. & M. Søndergaard. 1949: 5.
- Malerfirmaet Sørensen & Nielsen. Gentofte. 1970: 53.
- Malerfirmaet Sørensen & Skarsholm. Frederiksberg. 1945: 16. 1960: 257/258.
- Malerfirmaet Salomon Sørensen & Søn. 1953: 30.
- Malerfirmaet Karl Thorvig og Leif Jensen. Samsø komm. 1970: 252.
- Malerfirmaet Th. Vold. 1955: 137.
- Malerfirmaet Ørnsgaard og Jensen. Gentofte. 1970: 103.
- Maler- og facadefirma V. Poulsen & Co. Helsingør. 1966: 162. 1968: 116.
- Malerforretningen Centrum I/S ved Ivan R. Larsen, Svend Mortensen og Claus Clausen. Odense. 1962: 13.
- Malerhallen v/ Kaj Jensen. Aalborg. 1953: 253.
- Malerkonsulenten v/ Ivan Herring. Frederiksberg. 1967: 253/254.
- Malmester E. Enselmann og Søn. 1956: 117.
- Malmester Aage Heinø. Rønne. 1934: 140.
- Malmester Chr. Henriksens 2. Eftf. v/ Knud og Per Henriksen. Lyngby-Tårnbæk komm. 1962: 20.
- Malmester Frederik Nielsen & Søn. Skanderborg. 1959: 71.
- Malmester P. Poulsen og Sønner. Viby J. 1947: 18. 1958: 173.
- Malmesterfirmaet Iversen og Jensens Eftf. v/ Ejnar Iversen og Johannes Carlsen. Vejle. 1958: 102.
- Malmestrene W. Fahlberg og P. Jensen. Vorup komm. 1967: 146.
- Malmestrene Arne Cronqvist og Søn. Gladsaxe. 1965: 138. 1972: 215.
- Malmestrene Børge Ihnen & søn. Nykøbing F. 1971: 47.
- Malmestrene Nielsen og Sørensen I/S. Nørresundby. 1971: 140.
- Malernes andelsforretning. Fredericia. 1955: 218. 1957: 125. 1960: 302. 1961: 51/52.
- Malernes Andelsforretning i Randers, filial af Malernes Andelsforretning i Silkeborg. Randers. 1965: 30.
- Malernes Andelsforretning. Silkeborg. 1943: 82. 1944: 46. 1945: 9. 1964: 159. 1965: 30.
- Malernes Andelsselskab med begrænset Ansvar. Aalborg. 1946: 47. 1951: 144. 1953: 110. 1959: 225. 1961: 129. 148. 1970: 119.
- *Malernes Andelsselskab a. m. b. a. Esbjerg. 1959: 60, 221. 1961: 172. 1967: 42. 1972: 243.
- Malernes Andelsselskab i Esbjerg A. m. b. a. 1972: 243.
- Malernes Andelsselskab Helsingør. 1949: 81.
- Malernes Andelsselskab A. m. b. A. Kolding. 1963: 154. 1964: 6.
- Malernes Andelsselskab, med begrænset Ansvar, Nørresundby. Filial af Malernes Andelsselskab, med begrænset Ansvar. 1961: 148.
- Malernes Andelsselskab. Skive. 1950: 112, 223. 1951: 166. 1966: 157, 224.
- Malernes Andelsselskab i Sydjylland. A. m. b. A. Haderslev. 1969: 220/221. 1971: 179. 1972: 97.
- Malernes Cooperative Forretning. Horsens. 1941: 29.
- Malernes egen kunstudstilling ved L. K. Nielsen. Aller komm. 1965: 224.
- Maler- og Entreprenørfirmaet Sandberg Nielsen og H. Larsen. 1969: 88.
- Malga v/ Olaf Dessau. 1951: 279.
- Malika Clothes, I/S, v/ Adamsen og Frommelt. 1972: 216.
- Malkeramik v. E. Buhl. Galten. 1963: 164.
- Mal Let System v/ K. Sommer Pedersen. Esbjerg. 1972: 18.
- Malling Brugsforening. 1917: 338. 1919: 251. 1920: 20. 1921: 103. 1922: 17. 1923: 16/17. 1924: 17. 1925: 16. 1926: 128. 1927: 36. 1928: 13. 1933: 69/70. 1934: 147. 1935: 68. 1936: 93. 1937: 81. 1944: 159. 1948: 74. 1949: 52. 1951: 143. 1953: 172. 1954: 20. 1956: 84. 1958: 83/84. 1960: 139. 1962: 181. 1963: 113/114. 1964: 167. 1967. 207.
- Malling Brødfabrik ved Tage Pedersen. 1947: 190. 1948: 124.
- Malling Foderstofforening. 1919: 251, 280. 1929: 309. 1932: 222. 1957: 47. 1961: 122. 1963: 195. 1966: 143/144. 1967: 135.
- Malling Stavfabrik og Savværk ved Fr. Aabye Madsen. 1935: 146.
- Malling, Aksel. 1945: 150. 1954: 249. 1966: 218.
- Mallings Kafferisteri ved R. Malling Schmidt. Kolding. 1937: 85.

- Mallorca Staal møbler v/ John Willumsen. Herstedøster. 1960: 281.
- Malm & Co. Rødovre. 1969: 187.
- Malmros, C., Korkvarefabrik, anden Eftf. 1954: 190.
- Mallby, R., & Co. Søllerød. 1971: 249.
- Malva v/ Olaf Dessau. 1951: 279.
- Mama Mode v/ Hanne Jensen. Hillerød. 1972: 183.
- Mama's Post ved Agnes Tove Brinkman-Pøjer. Gentofte. 1968: 50.
- Mami shop v/ Rita Ludvigsen. Århus. 1969: 81.
- Mamma Chic v/ S. R. Sand Jespersen. 1966: 31.
- Mammen brugsforening. 1967: 22, 45.
- Mammens Bogtrykkeri. Odense. 1958: 6. 1962: 180. 1964: 95. 1967: 182. 1970: 31.
- Mamorlux v/ Bent B. Nielsen. Brædstrup. 1972: 17.
- Man's Shop v/ S. E. Nordahl Brun. 1943: 163.
- Mandator v/ Erik Nathansen og J. B. Sachs. Herstedernes komm. 1966: 11.
- Mandens Modefrisør v/ Frode Lund. 1958: 96.
- Mandorf & Co. 1931: 207. 1935: 285, 286. 1962: 79.
- Mandrups Bageri, J. M. Christensen. Ålborg. 1957: 153.
- Mannitz v/ H. Hange Mansig. Gladsaxe. 1972: 31/32.
- Manna-Thise Brugsforening. Manna. 1938: 105. 1943: 245. 1946: 31. 1970: 198.
- Manna-Thise lokalforening. Vrensted-Thise komm. 1967: 55.
- Manniche, C., og Søn, Tømrer og Maskinsnedkeri. Kalundborg. 1947: 141/142. 1948: 151. 1960: 281.
- Manniches, W., Efterfølgere. Roskilde. 1912: 128. 1941: 127. 1947: 60. 1963: 191.
- *Manoterm v/ H. H. Uldall. Dalum komm. 1964: 251. 1972: 14.
- Manreps v/ Verner Hansen. Glostrup. 1970: 205.
- Manschers Møbler ved H. Manscher og C. E. Manscher. 1954: 160, 1965: 103.
- Mansotex v/ Ali og Ahmed El Bouridi. Frederiksberg. 1972: 242.
- Manstrup og Omegns Brugsforening. 1904: 197. 1909: 19. 1911: 52. 1912: 79. 1913: 74. 1914: 87. 1915: 34. 1917: 74. 1918: 148. 1919: 54. 1921: 98. 1922: 109. 1923: 97. 1927: 85, 142. 1928: 79. 1929: 74. 1951: 18. 1960: 296. 1970: 183.
- Mantra Sound ved Lars Vester Petersen. Lyngby-Tårnbæk. 1971: 111.
- Manudan v/ E. H. Nielsen. 1960: 199.
- Manufactur Fabriks Lager og Kommissionsforretning ved C. Dan Weibel. Randers. 1903: 242. 1940: 124.
- Manufakturforretningen Britta, J. Bjergskov Nielsen. 1933: 50.
- Manufakturforretningen Ditte v/ Edith Wejp-Olsen. 1969: 204.
- Manufakturforretningen »Ikast« v/ Knud Sørensen. 1960: 30.
- Manufakturforretningen Mette ved Abbe Kurland. 1929: 233. 1937: 92.
- Manufakturforretningen N. C., Frederikssund, v/ Erik Andreassen og Carl Johan Nielsen. 1959: 197.
- Manufakturforretningen Rollo P. A. Prejler. 1928: 48. 1931: 139. 1945: 156. 1959: 115.
- Manufakturforretningen Træf v/ M. J. Frederiksen. 1946: 8.
- Manufakturforretningen Union ved M. H. Iversen. Kallundborg. 1893: 122. 1894: 18.
- Manufakturforretningen Østerbrogade 126 ved Else Label. 1927: 23. 1938: 254.
- Manufakturhuset v. H. Dahl Madsen. Frederikssund. 1948: 150.
- Manufakturhuset Ekko ved Sv. Bokkenheuser. 1935: 4, 189. 1958: 211.
- Manufakturhuset Hella ved Helmer Larsen. 1936: 259.
- Manufakturhuset Trio Hilmar Muldgaard. 1935: 257.
- Manufakturindustrien Admira I/S v/ Ruth Wesenberg og Ruth Jensen. 1972: 7.
- Manufaktur-Kontanten v/ Svanberg Petersen. 1962: 101, 180.
- Manufakturmagasinet ved Aksel Hansen. Svendborg. 1909: 291. 1910: 14. 1912: 74.
- Manufaktur Messen v/ O. Petersen. 1944: 164. 1960: 164.
- *Manufaktur- og tricotageforretningen Kamia v/ Karna Mikkelsen og Minna Laugesen. Bjerringbro. 1966: 138. 1972: 10.
- Manufaktur- og Trikotageforretningen Tempo ved E. Gleirup og V. Gammelby Jensen. 1950: 198. 1963: 171.

- Manufakturunion ved Hans Holm & Wenø. Aalborg. 1899: 136. 1906: 261. 1925: 12. 1944: 169. 1948: 153. 1963: 244.
- Manufactur-Union, M. Winthers Filial i Faaborg. 1895: 97.
- Manufaktur-Union ved Otto Agerschou. Tranebjerg. 1904: 152. 1924: 198. 1933: 34.
- Manufaktur-Varehuset Bella ved Sv. Aa. Malmkjær. 1942: 187.
- Manutex v/ P. Thulstrup Christensen. Gentofte. 1947: 11.
- Marcher, H., og Ferslev. Aalborg. 1902: 157, 251.
- Marckers, Johs. Boghandel's anden efterfølger. Frederiksberg. 1951: 119. 1969: 5.
- Marcus & Co. 1928: 127, 147. 1929: 188. 1937: 69. 1943: 235. 1945: 137. 1953: 6. 1962: 200. 1963: 211.
- Marcus, Gunnar. 1965: 5.
- Marcussen: se tillige Markussen.
- Marcussen & Søn. Aabenraa. 1922: 276. 1940: 39. 1960: 268. 1962: 89. 1963: 5.
- Marcussen & Poulsen. Gentofte. 1970: 103.
- Marcussen, Marcus, & Søn. Næstved. 1961: 163. 1964: 21.
- Marcussens, Tage, Eftf. v/ N. J. Løber. Piber & Rygeartikler en gros. Lyngby-Tårnvej komm 1964: 44.
- Marens rullende køkken v/ M. Nielsen. Vissenbjerg komm. 1968: 153.
- Margarinefabriken Albertslykke ved Lauritz Christensen. Albertslykke. 1912: 48.
- Margarinefabrikken Bamba ved N. Johs. Brobjerg. Veksø. 1938: 237.
- Margarinefabrikken Blume v/ B. E. Kejsler. Randers. 1968: 205.
- Margarinefabriken Christiansfeld ved Anlon Nielsen. Christiansfeld. 1923: 252/253.
- Margarinefabriken Christiansfeld v/ Per Beck Jensen, Kolding. 1962: 97.
- Margarinefabriken Coco ved J. Fick. Aalborg. 1919: 300.
- Margarinefabrikken Dan v/ J. Ellersen. Haderslev. 1956: 246.
- Margarinefabriken Flex ved Hans Nielsen. Fredericia. 1921: 106.
- Margarinefabrikken Himmerland v/ B. E. Kejsler. Randers. 1968: 205.
- Margarinefabrikken Horzia I/S v/ P. Chr. Lybro & Birger Dam Lybro. Horsens. 1951: 187.
- Margarinefabriken Ideal v/ Golf Valeur Andersen. Søllerød komm. 1960: 49.
- Margarinefabrikken Jylland v/ B. E. Kejsler. Randers. 1968: 205.
- Margarinefabriken Koldinghus ved Per Beck Jensen og Tyge Beck Jensen. Kolding. 1947: 171. 1953: 84. 1961: 13.
- Margarinefabriken »Stjernen« ved Kurt Præstrud. 1962: 21.
- Margarinefabriken Wesselsminde v/ Golf Valeur Andersen. Søllerød komm. 1960: 49.
- Margarineindustrien R. og R. Kalundborg, ved Th. A. Jørgensen. Kalundborg. 1939: 229. 1940: 81.
- Margolinsky, A. A. 1913: 316.
- Margolis, D. Gentofte. 1939: 145.
- Margolis, René. 1962: 249.
- Margroce, ved John Brünnich. 1930: 123.
- Margarite-modeller v/ Else Elmer. Århus. 1967: 110.
- Marhauser, Otto, og Oluf M. Olsen. 1927: 168.
- Marhts og Helsingør Mineralvandsfabrik Hamlet Kilden, Ph., ved Axel Schrøder. Helsingør. 1916: 86.
- Mariager, Viggo, Isolering. 1954: 142.
- Mariager Boghandel ved Harald Platz. 1936: 136.
- Marialli Kjøler v/ Marianne Martins & Alice Nielsen. 1966: 144.
- Maribo Cementvarefabrik ved L. P. Kristiansen & Co. 1902: 215. 1915: 63.
- Maribo Dampfarveri ved Gerner Danielsen. 1947: 200.
- Maribo Frøkontor ved Anton Philipsen. 1937: 143.
- Maribo Konfektionsfabrik v/ K. Tønneren. 1964: 164. 1965: 101. 1966: 196.
- Maribo Materialhandel, Materialisten v/ H. K. Grandfeldt. Maribo. 1968: 171.
- Maribo og Omegns Brugsforening. 1936: 62. 1966: 87/88, 114.
- Maribo Stenhuggeri og Monumentforretning v/ Olsen og Sørensen. 1944: 157. 1946: 138.
- Maribo sukkervarefabrik, Pørtner & søn. 1950: 33. 1959: 10.
- Maribo Træskofabrik ved Carl Emil Hansen og Karl Robert Jacobsen. 1943: 33.

- Maribotrykkeriet v/ Villy Bennedsen, Maribo. 1967: 116.
- Maribovejs Autoværksted v. brdr. Frederiksen, Saksøbing. 1963: 10.
- Maridan v/ H. Poulsen. Ringø. 1964: 95.
- Marie-Magdalene Brugsforening. 1909: 193. 1910: 170. 1915: 19. 1916: 32. 1918: 80. 1920: 41. 1921: 227. 1926: 64. 1927: 66. 1928: 62. 1929: 58. 1932: 63. 1933: 96. 1936: 70. 1938: 88. 1941: 31. 1957: 42. 1961: 155. 1965: 149.
- Marie Magdalene-Koed og Omegns Sparekasse. Koed. 1889: 390. 1891: 137. 1892: 134. 1893: 127. 1896: 155. 1898: 151. 1903: 132. 1909: 192. 1911: 202. 1913: 221. 1918: 204. 1920: 195. 1921: 250. 1925: 222. 1931: 174. 1932: 178. 1934: 196. 1936: 207. 1938: 68, 222. 1939: 139. 1942: 35. 1952: 182 (2 ann.). 1953: 165. 1964: 57. 1967: 179. 1971: 150, 229. 1972: 142.
- Mariehønen broderi v/ Jeanne Leth. 1970: 260.
- Marina ved O. Kaiser og E. Zajontz. Sundby-Hvorup komm. 1960: 133. 1970: 17.
- Marina Film v/ Birthe Rostrup. Gentofte. 1964: 87.
- Marina Kjøler v. E. & K. Elk. 1951: 58.
- Marine Electronics ved J. A. Jensen. 1964: 116.
- Marine flooring contractor v/ Gerhard Petersen. Odense. 1964: 95, 96.
- Marinegården ved Poul Andersen. Egebjerg. 1972: 247.
- Marine Service v/ Eyvind Peetz. Hørsholm komm. 1960: 176.
- Marinello Cosmetic ved C. Westermann. Rødovre. 1969: 182.
- Marinette ved M. A. Knudsen. Ikast komm. 1962: 88.
- Maritim Camping v/ Bergmann og Johannessen. Roskilde. 1967: 224.
- Maritime Engineering v/ J. Z. Rasmussen. Hvidovre. 1967: 233.
- Maritime Equipment v/ Ole Groos. Hvidovre. 1967: 78.
- Maritime Trading v/ L. Dall. Helsingør. 1966: 78.
- Mark Dan Agenturer v/ Anders P. Andersen. Silkeborg. 1968: 124.
- Marker, Jan. 1972: 125.
- Marketenderiet Engvang v/ B. Jensen og I. Christensen. 1971: 216.
- Marketenderiet H/F Søndervang v/ Søndergaard & Dollerup-Nielsen. 1967: 133.
- Marketenderiet Kalvebod v/ E. Nielsen og H. Hebeltoft. 1969: 28.
- Markfrøcontoiret ved Carl Maag. Aarhus. 1895: 32.
- Marki v/ Liss Marseen & Co. Risskov. 1970: 247.
- Markisefabriken Aabakken ved Alf. Petersen. Hvidovre. 1955: 54.
- Markisefabriken Gefion v/ H. V. Mattison. 1941: 229.
- Markise-Foto v/ Carl Mogens Jensen. 1969: 24.
- Marklund, A., Frugt en gros. Ålborg. 1958: 25.
- Markon v/ Hjalte Nattestad. 1967: 21.
- Markussen: se tillige Marcussen.
- *Markussen, Otto, Bog- & Papirhandel. Frederiksberg. 1918: 139. 1946: 152. 1953: 9. 1959: 171. 1961: 113. 1972: 224.
- Markvorsen Isenkram I.S. Nykøbing Mors. 1968: 114.
- Marlux v/ Knud Marcus Pedersen. Ålborg. 1972: 183.
- Marmorér Centralen ved Fred. Klein. 1940: 201.
- Marmot Brands, The, ved Algot Povelsen. 1953: 140.
- Marni Modeller ved Margit Bendt Nielsen. 1968: 143.
- Marokko-Boden v/ Edith Jørgensen. 1964: 163.
- Marquardsen, A. R., og Søn. 1957: 120. 1960: 14.
- Marqverten, S., & Søn. Ølsemagle komm. 1949: 151. 1950: 51, 87.
- Marrebæk Bryggeri v. Ejner Jørgensen. Væggerløse komm. 1952: 142.
- Mars ved C. C. Schultz. Frederiksberg. 1946: 42. 1949: 202.
- Marsing, Herman. 1942: 214. 1946: 39. 1955: 137. 1972: 77.
- Marskandiserforretningen Tingstedet ved Axel Krogsbøll. 1971: 144.
- Marstal Eksporttrøgeri v/ Vilhelm Frederiksen og Poul Frederiksen. Marstal. 1967: 82, 106.
- Marstal Træskibsværft v/ Søren Andersen & Sønner. 1958: 192. 1971: 218.

- Martens, Carl. 1913: 29, 30. 1917: 358. 1926: 168. 1939: 247. 1952: 101, 213. 1960: 80. 1965: 86. 1967: 122.
- Martens Folkevogn-service. Åbenrå. 1963: 7.
- Martens, Otto, Assuranceforretning. Odense. 1944: 117/118. (2 Anm.). 1965: 156.
- Martensen, Egil, & Søn, I/S. Glud-Skjold komm. 1969: 108.
- Martensen, J., Maskinfabrik. Sønderborg. 1964: 193. 1970: 75.
- Martensen's, V., boghandel. Christiansfeld. 1954: 43, 114.
- *Martesen, Th., & A. Iwersen. Aabenraa. 1950: 173. 1972: 182.
- Marthinsen, Laurits V. Horsens. 1949: 15.
- Martins Bageri ved Martin og Verner Hansen. 1961: 71.
- Martins bageri ved Martin Kristensen. Skive. 1971: 251.
- Martins Forlag I/S. 1954: 42.
- Martins, A., Postboreri i Bromme pr Sorø. 1891: 111.
- Martin's, Ph., Eftf. Pelsvarer en gros. 1971: 56.
- Martinsen, H., & H. C. Nielsen. Risskov. 1965: 55.
- Martinus Åndsvidenskabelige Institut. Frederiksberg komm. 1964: 210.
- Martofte brugsforening. Stubberup komm. 1953: 259. 1954: 62.
- Marvede Sogns Spare- og Laanekasse. 1889: 149. 1906: 138. 1907: 292. 1909: 288. 1910: 158, 266. 1913: 186. 1915: 141. 1916: 190. 1925: 160. 1929: 159. 1934: 163, 265. 1938: 100. 1941: 109. 1946: 102. 1948: 120. 1954: 130. 1963: 129. 1964: 139. 1965: 121. 1966: 135. 1967: 238.
- Marvic Spray v/ F. B. Sørensen. Stenløse komm. 1971: 99.
- Mascot v/ H. Skottenborg-Rasmussen & Co. Aalborg. 1951: 175.
- Mashallah ved Andersen & Taskin. 1971: 41.
- Masher Trading v/ V. Pedersen. Gentofte. 1968: 165.
- Maskin-Agenturet ved B. Harup-Hansen. 1959: 196.
- Maskin-Centrum v/ Else Pedersen. Haderslev. 1967: 97.
- Maskinfabrikken Abatex ved Svend Havelykke og Jørgen Jørgensen. Tårnby komm. 1964: 106.
- Maskinfabriken Acmi v/ A. & J. Jørgensen. Roskilde. 1960: 260.
- Maskinfabrikken Agrodan v/ Henning Stounberg og Ejnar Larsen. Brabrand. 1965: 231.
- Maskinfabriken Agun ved A. Gundorph. 1970: 207.
- Maskinfabrikken Alliance ved Vilhelm Pedersen. Slagelse. 1943: 7.
- Maskinfabrikken Argos ved Thorkild Jørgensen. Faaborg. 1952: 166.
- Maskinfabriken »Ashow« ved M. Andersen. 1962: 129.
- Maskinfabrikken Brini I/S v/ Knud Andersen & Svend Hansen. Ballerup-Måløv komm. 1964: 214.
- Maskinfabrikken Cadyma ved Knud Carstensen og Jens Dyhr. Greve 1971: 75/76.
- Maskinfabrikken Centrér ved Aksel Madсен, Lyngge-Uggeløse komm. 1962: 201.
- Maskinfabriken Christola v/ Laurits Aage Petersen. Esbjerg. 1970: 99.
- Maskinfabriken Danslib ved Andersen og Jensen. Gladsaxe komm. 1956: 123.
- *Maskinfabrikken Derby v/ Richardt Petersen. Ålestrup, Østerbølle komm. 1960: 215. 1972: 241.
- Maskinfabrikken Epoke v/ Alfred Thomsen. Askov Malt sogn. 1961: 116. 1962: 127.
- Maskinfabrikken Evo v/ O. Frederiksen. Glostrup. 1955: 70.
- Maskinfabriken Exact v/ Poul Walther. Århus. 1963: 218.
- Maskinfabriken Ferro v/ Holger Sørensen. Vejle. 1957: 216. 1970: 161.
- Maskinfabriken Fjelktoft og Olsson. Gladsaxe. 1967: 15.
- Maskinfabrikken Freas v/ H. & K. Frederiksen. Glostrup komm. 1964: 7.
- Maskinfabrikken Godthaab v/ N. J. Dalsgaard. Skive. 1971: 122.
- Maskinfabriken Gotrika ved Hans Hansen. Ringsted. 1950: 52.
- Maskinfabrikken »Grundig« v/ M. Tveen Jensen og G. Ringbo. Slagelse. 1958: 214.
- Maskinfabrikken Hansen & Schreuder. Rødovre komm. 1964: 108.
- Maskinfabrikken Harni ved J. Høj Hansen og G. Hirsvang. Torslunde-Ishøj komm. 1963: 178.
- Maskinfabriken »Herkules« ved Aksel Andersen. Kolding. 1954: 209.

- Maskinfabrikken Hero ved Henning Schlippe. Rødovre komm. 1962: 137. 1966: 20.
- Maskinfabrikken Ideal I/S v. Johannes Kristian Sørensen og Co. Fjellebroen pr. Ulbølle. Vester Åby komm. 1957: 242. 1958: 50.
- *Maskinfabrikken Ideal v/ Johannes Lassen. Vester Åby. 1969: 156, 192. 1972: 144.
- Maskinfabrikken Ika ved Ib Kaufmann Hansen. 1950: 23.
- Maskinfabrikken Inglu v/ Bjarne H. Jensen. Nørre Djurs komm. 1966: 226.
- Maskinfabrikken Iras v/ I. Rasmussen. Esbjerg. 1966: 50.
- Maskinfabrikken Je-Ba v/ J. Jensen. Glostrup. 1955: 140. 1956: 101. 1958: 203.
- Maskinfabrikken Jopa v/ H. Johansen og M. Paulsen. Kolding. 1967: 165.
- Maskinfabrikken Jo-Ta v/ Houmann & Pedersen. Øster Brønderslev-Hallund komm. 1966: 13.
- Maskinfabrikken Jumi v/ Jens Engholm Mikkelsen og Knud Dinesen Juul. Åle komm. 1966: 96.
- Maskinfabrikken Justa. Faaborg. 1938: 57.
- Maskinfabrikken og Jærnstøberiet Thy ved Jac. Poulsen. Thisted. 1905: 34.
- Maskinfabrikken Ken v/ Kaj Engelbrecht Nielsen. Gladsaxe. 1967: 141.
- Maskinfabrikken Kirkebjerg v/ V. Hansen. 1962: 132.
- Maskinfabrikken Klibuk v/ H. C. Harvad. 1963: 246.
- Maskinfabrikken Leton v/ B. L. Nielsen. Ballerup-Måløv komm. 1962: 8.
- Maskinfabrikken Linto v/ P. Kristensen og S. Hansen. Århus. 1963: 118. 1967: 51.
- *Maskinfabrikken Meteor v/ Poul Jessen og Henning Andersen. Gladsaxe. 1967: 234. 1972: 130.
- Maskinfabrikken Meteor v/ John Storm-Nielsen. Gladsaxe. 1972: 130, 131.
- Maskinfabrikken Møllevang v. A. Madsen. Hjern. 1919: 89. 1948: 31. 1950: 191. 1951: 131.
- Maskinfabrikken Navtek v/ N. Aage Andersen. Vindum komm. 1962: 99.
- Maskinfabrikken F. G. Nielsen's Eftf. v/ O. K. Nielsen og P. E. Petersen. Harte Brandrup komm. 1966: 73.
- Maskinfabrikken Nilkron ved Einar Nielsen. Aalborg. 1920: 170.
- Maskinfabrikken Oca, I/S, v/ Axel og Gert Andersen & Co. Gladsaxe komm. 1960: 148, 225. 1970: 248.
- Maskinfabrikken, P. o. P., I/S, ved L. Pedersen & søn. Vildbjerg-Nøvling komm. 1964: 235.
- Maskinfabrikken P. E. B. vask v/ P. Bærentzen. Gladsaxe komm. 1962: 197.
- Maskinfabrikken Pehama v/ Hans Aage Christensen og Peter Christensen. Oksbøl komm. 1967: 252.
- Maskinfabrikken »Pema v/ O. Pedersen. Ledøje-Smørum komm. 1963: 49.
- Maskinfabrikken Poco ved Poul Christensen. Kerteminde. 1959: 276.
- Maskinfabrikken Polar I/S v/ Houmann Mikkelsen & Helmut Rasmussen. Aarhus. 1954: 231. 1971: 246.
- Maskinfabrikken Prela v/ S. V. Clausen. Skibinge komm. 1963: 32.
- Maskinfabrikken Remi v/ I. Rasmussen. Brøndbyerne. 1970: 62.
- Maskinfabrikken Samsø ved Børge Kristiansen og Kaj Petersen. Tranbjerg. 1970: 80, 145.
- Maskinfabrikken Satega v/ E. Skovsgaard. Hadsten. 1965: 123.
- Maskinfabrikken Sejma ved Sv. Aage Sejersen. Herning. 1965: 19.
- Maskinfabrikken Silwa v/ Erling Warncke. Dalum. 1966: 163.
- Maskinfabrikken Sjølund I/S v/ C. & H. Jensen. 1972: 177.
- *Maskinfabrikken Skjulhøj v/ Svend Petersen. Ilvedstrup-Fløng komm. 1968: 110. 1972: 249.
- Maskinfabrikken Stålby v/ M. Grue. Høje Tåstrup. 1971: 87.
- Maskinfabrikken Star ved Bendt Holmer. Marslev komm. 1963: 129.
- Maskinfabrikken Stensved Formværktøj v/ L. Andersen og B. B. Hansen. Kalvehave komm. 1970: 58. 1971: 133.
- Maskinfabrikken Søbjerg v/ A. Svane Laursen. Allesø-Næsbyhovedbroby komm. 1963: 44.
- Maskinfabrikken Søhof v/ S. B. Sørensen. 1958: 83.
- Maskinfabrikken Teknodyn ved N. Chr. Nielsen og Børge R. Pedersen. Gunderup-Nøvling komm. 1954: 139. 1963: 244.

- Maskinfabrikken Titus v/ Steen Peter Kristensen, Rødovre. 1971: 198.
- Maskinfabriken »Tobi« v/ P. Rasmussen. 1952: 31.
- Maskinfabrikken Twingbo v/ Christensen & Co. Høje-Tåstrup. 1969: 85.
- Maskinfabrikken U. G. ved Lilly Sverregaard og Vagn Pedersen. Ugerløse komm. 1956: 112.
- Maskinfabrikken Universal I/S ved Viggo og Leif Jørgensen. Tårnby komm. 1965: 38.
- Maskinfabriken Unoco v/ John Nielsen. 1970: 234.
- Maskinfabrikken Vertex v/ Ib Svane. Birkerød komm. 1959: 73.
- Maskinfabriken Vido ved A. Christiansen. Vallensbæk. 1970: 173.
- Maskinfabriken Økonomi v/ H. Eincke og Søn. 1942: 46. 1946: 151.
- Maskinfirmaet Belco v/ S. U. Berg. 1954: 157.
- Maskinfirmaet Brødrene Andersen. (BRA). Rødovre. 1968: 217. 1970: 207.
- Maskinforretningen Dannevirke ved Joh Kranker. Bramminge. 1929: 20.
- Maskinforretningen Dannevirke ved Th. Lugholt & Sønner. Bramminge Kommune. 1944: 75, 160.
- Maskinforretningen Th. Lützen. Daler komm. 1964: 93. 1967: 149.
- Maskinforretningen Nørrehus ved R. Jul. Hansen. Odense. 1919: 103.
- Maskinforretningen »Sydjylland« v/ H. H. Gubi. Haderslev 1958: 32.
- *Maskingården v/ E. Frank. Brøndbyernes komm. 1961: 210. 1966: 96. 1972: 154.
- Maskinhallen ved Johannes Bordorff. Haderslev. 1935: 24.
- Maskinhallens Reparationsafdeling ved Jensen og Petersen. Frederikshavn. 1937: 120. 1938: 264.
- Maskinhandler - Indkøbsringen A.m.b.a. Vejle. 1970: 149/150, 260. 1971: 15/16.
- Maskinindkøbet Langeland, I/S, ved Otto Hansen og Johannes Møllemand. Trane-kær-Tullebølle komm. 1962: 193
- Maskinkompagniet Gecca Company v/ E. Carlsen. 1947: 101
- Maskinlageret ved V. H. Poulsen. Varde. 1945: 41.
- Maskin- og metalvarefabrikken »Ajax« ved H. Jessen Jørgensen. Frederiksborg komm. 1956: 223.
- Maskinsnedkeri og Listefabrik ved Sv. Mortensen. Herning. 1959: 73.
- Maskinsnedkeriet Amulet v/ Henrik Nielsen. Rødovre komm. 1955: 91.
- Maskinsnedkeriet Hamlet v/ Overgaard Christensen og Fini Christensen. Helsingør. 1967: 268.
- Maskinsnedkeriet Horbelev ved Pedersen og Sass-Nielsen. Horbelev. 1918: 298. 1919: 81.
- Maskinsnedkeriet Phønix ved Kristian og Frank Iversen. Varde komm. 1955: 86.
- Maskinsnedkeriet Thor, Viggo Møller. 1931: 250. 1943: 2. 1950: 27. 1963: 112.
- Maskinsnedkeriet Vestervang ved Johs. Jensen og Kaj Rasmussen. Frederikshavn. 1953: 86.
- Maskinstrikkeriet ved R. Jacobsen. 1939. 225.
- Maskinsætteriet Absalon v/ Poul Andersen & Johs. Holst. 1965: 23. 1968: 142.
- Maskinværkstedet Ekko, Indehaver Kjerton Peter Rasmussen Eg. Sønderborg. 1934: 278.
- *Maskinværkstedet From & Ulderup. Aabenraa. 1942: 81. 1972: 182.
- Maskinværkstedet Hansen og Johansen. Frederiksborg. 1966: 198.
- Maskinværkstedet Heros ved Johs. Jensen. Soltrup komm. 1956: 8.
- Maskinværkstedet Honi v/ H. Friedrich. 1962: 227.
- Maskinværkstedet Risla ved E. H. Riisberg. Rødovre. 1965: 185.
- Maskinværkstedet Stosi v/ Sigrid Jespersen. Videbæk. 1971: 192.
- *Maskin- og værktøjsfabrikken Stilé v/ B. Møller og K. Pedersen. Ballerup-Måløv komm. 1961: 191. 1972: 70.
- Maskot v/ H. Olsen. Odense. 1961: 139.
- Masnedsund Andelssvineslagteri, Vordingborg. 1969: 242.
- Masnedsund Fiskerøgeri ved H. V. Nielsen og Søn. Vordingborg. 1968: 208.
- Master-Foto v/ Ove Grønbeck. Aarhus. 1953: 98.
- Master Foto v/ H. Højlund. 1945: 57.
- Master-Print v/ Ulf Brøste. 1968: 75.

- Master's kemisk teknisk fabrik v/ Erling Hjorth. Århus. 1967: 238.
- *Matador, kem.-tekn. Fabrik, Ingeniør Aug. Fuchs. 1924: 246. 1972: 18.
- Match invest v/ Jørgen Larsen. Århus. 1972: 97.
- Materialisten ved Kaj Andersen. Holbæk 1956: 109.
- Materialisten ved Kai Egelund. Brande. 1972: 142.
- Materialisten v/ Kaj Egelund. Ikast. 1967: 153.
- Materialisten v/ Finn Jensen. Ålborg. 1967: 26.
- Materialisten v/ Harry og Arly Jensen. Vejle. 1967: 99.
- Materialisten, Harry Jensen & Co. Vejle. 1970: 170, 216.
- Materialisten ved Bent Juliussen. Hjørring. 1971: 156.
- Materialisten v/ P. Loehr-Petersen. Haderslev. 1963: 19.
- Materialisten v/ Bent Madsen. Aarhus. 1958: 255.
- Materialisten ved Kjeld Madsen. Næstved. 1961: 34.
- Materialisten v/ Erik N. Sørensen. Odense. 1961: 96.
- Materialistens v/ Finn Jensen. Ålborg. 1968: 68.
- Materialisten ved Harald Veie. Rudkøbing. 1972: 202.
- Mathias & Peddersen. Gladsaxe Komm. 1947: 122. 1954: 110. 1955: 139. 1963: 125. 1966: 225. 1968: 176. 1971: 128.
- Mathiasen, L. C., & Søn. 1948: 202.
- Mathiasens, H. H., fabrikers efft. ved Hagbarth Olsen. Glamsbjerg. 1970: 85, 86.
- Mathiasens, Knud, efft. v/ Grete Rohd. Hørsholm. 1962: 78.
- Mathiasgades Varehus v/ Viggo Jensen. Viborg. 1929: 75.
- Mathiesen og Holst Christiansen. Odense 1941: 71. 1962: 189.
- Mathiesen & Jacobsen. Vejle. 1922: 115. 1961: 84/85, 120. 1965: 21. 1969: 204.
- Mathiesen og Mortensen. Seest komm. 1965: 28.
- *Mathiesen & Møller. Skjelskør. 1889: 146. 1892: 14. 1917: 180. 1924: 112, 154. 1972: 62.
- Mathieson, A., I/S. Holme Tranbjerg komm. 1970: 36.
- Mathieson, C. F., & Co. 1939: 141, 159. 1956: 157, 173, 182 (2 anm.).
- Mathieson, H. S. Horsens. 1947: 202.
- Mathieson, Johannes. Esbjerg. 1952: 118.
- Mathieson, K., & P. H. Hansen, Malermestre. 1953: 100. 1954: 99.
- Mathieson, Kai. 1930: 160. 1944: 84. 1960: 89. 1961: 33, 86. 1965: 87, 110.
- Mathieson, Kaj, Damehattefabrik. 1970: 109.
- Mathieson, M. B., & Co. Vejle. 1940: 109, 217.
- Mathieson, Ole 1970: 54.
- Mathieson, K., Fabrikker's Efft. v/ Bloch & Kirstein. 1953: 209. 1956: 151.
- Mathieson, Otto, Efft. Frederiksberg. 1949: 43.
- Mathisen & Petersen. 1962: 38.
- Mathisen, C. Nykøbing F. 1922: 269. 1924: 13. 1929: 93. 1964: 129.
- Mathisen, Hans Christian. Høve. 1926: 52.
- *Matik-Industri v/ Chr. Kjeldsen. Århus. 1958: 181. 1972: 244.
- Matiss Stoffer ved Strøget. Henri Mathiasen. 1951: 125.
- Matorik v/ Tove Pedersen. Hillerød. 1970: 164.
- Matrup Mølle Næletræ- og løvtræsavværk v/ S. T. Westenholz. Klovborg-Thyrsting komm. 1961: 212.
- Matthiasen, John. Taastrup. 1914: 145.
- Matthiasens, H. C., Efftl. v. Aage Johansen. Nykøbing F. 1957: 242.
- Matthiesen, H. C. Silkeborg. 1907: 77. 1923: 72. 1930: 111. 1942: 15. 1947: 36. 1949: 34. 1953: 56. 1963: 6.
- Matthiesens, L., Efterfølger ved P. M. Rasmussen. Stubbekøbing. 1927: 105.
- Matthiessen, Holger. 1935: 263. 1937: 92. 1940: 79. 1961: 171, 197. 1962: 104.
- Matthissen, G., & Co. 1929: 6. 1931: 94.
- Matzelt, L., & søn. Sønderborg. 1959: 87. 1960: 300.
- Matzen, Egon Neidhardt. Sønderborg. 1960: 127.
- Matzen, K. G. Frederiksberg komm. 1961: 101, 187. 1962: 80.

- Matzen's, H., Plastic- og Stereotypi Anstalt i forpagtning ved C. Wochner og Otto Jensen. 1970: 178.
- Matzke, Emil. Gentofte. 1971: 83.
- Mauritzen, Th. F. 1948: 146. 1970: 80.
- Mauritzens, Hans M., Sønner. 1904: 189 1944: 137. 1951: 163.
- Mausing Brugsforening. Vinderslev komm. 1967: 50.
- Mautner, Adolf. 1966: 19.
- Maxi Color Foto v/ B. H. Larsen. 1971: 144. 1972: 103.
- Maxremo v/ Max Rasmussen. 1971: 76.
- May-bee ved K. Munck. 1951: 129.
- Mayfair ved Niels Qvitzau. Søllerød komm 1957: 35.
- May-installationsfirma. Ærøskøbing komm. 1952: 130. 1957: 259.
- Mayo ved J. K. Rasmussen. Korsør. 1940: 30.
- May-Tuft v/ Raimund Hansen & Sv. Aa. Jensen. Middelfart. 1968: 148, 164.
- Meat. ex. v/ Torsten Salk. Hørsholm. 1970: 269.
- Meatex, I/S, v/ N. P. Nielsen & Co. Her-ning. 1965: 26. 1970: 269.
- Medea v/ E. Vestesen. Århus. 1965: 34.
- Medical Hospital Supply v/ J. Nødskov. Rødovre. 1971: 59.
- Medicinaldepotet v/ H. Braad. 1949: 59.
- Medicinalfabriken Felo ved Frantz Røn-
now. 1963: 29.
- Medicinsk Forlag v/ Erik Beck. Gladsaxe. 1962: 77.
- Medifan v/ Gunnar Schou. Gærum. 1971: 3.
- Meding, T. A., & Co. Skjelskør. 1916: 18. 1937: 117/118. 1956: 193, 213, 214.
- Medital ved A. P. Landorph. 1951: 129.
- Meditool Design v/ Per Anton Strøm. Glo-strup. 1972: 36.
- Meditox v/ I. Blaust. 1947: 8.
- Medofac v/ Gjerløv Hansen. Frederiks-
berg. 1967: 17.
- Med transonic v/ Jan Høegh-Thomsen. Kalundborg. 1969: 190.
- Meerscham v/ Flemming Thue Jensen. Århus. 1968: 82.
- Meesenburg. Indeh. B. Corneliussen. 1965: 107.
- Mehl og Skovbjerg. Bov komm. 1958: 194, 252/253, 257 (2 anm.).
- Mehlsen, Henry. Amager Assurance Kon-
tor. 1930: 121. 1938: 176.
- Meier & Rossen. Kolding. 1963: 222.
- Meier, Carl. 1940: 178.
- Meicri zu Wilsbæk, e. G. m. b. H. Wilsbæk. 1922: 73.
- Meijers, I., Tricotageforretning. Nyborg. 1931: 57.
- Meilby, H., & Søns Bogtrykkeri. 1964: 100.
- Meinertz Ingeniørfirma Beder. 1972: 241.
- Meisel og Viberg-Holde. 1972: 185.
- Meisel kaffe ved Aage Meisel Petersen. Horsens. 1960: 237.
- Meisen, Paul. 1960: 199.
- Mejer, Erik & Søn. 1964: 249. 1971: 14/15.
- Mejer, L. V., & Søn. 1937: 173. 1952: 109. 1971: 130.
- Mejeriernes Forlag v/ L. Kjeldsen. Ran-
ders. 1965: 25.
- Mejeriernes Isforsyning. Brøndshøj Sogn. 1897: 108.
- Mejeriernes Iskremfabrik, Andelsselskab. Ålborg. 1971: 115.
- Mejeriet Lyshøj v/ O. Riise-Knudsen. 1946: 58. 1960: 241.
- Mejeriet ved K. Nielsen og B. Laursen. 1968: 136.
- Mejeriet Odense. 1954: 235. 1955: 64. 1956: 102. 1957: 42. 1958: 31. 1960: 91. 1961: 91. 1962: 51. 1964: 88. 1965: 197. 1966: 43. 1967: 165. 1970: 14/15.
- Mejeriet Søholm ved M. Friis og Aage Friis. 1964: 200.
- Mejeriet U.K. v/ Aage Christian Floran-
der. Ring-Føvling komm. 1958: 99. 1961: 51.
- Mejeriet Viking v/ O. Hartmann Ander-
sen. Gislinge komm. 1960: 286.
- Mejeri-Forlaget Konkurrence ved Jacob Olsen. Fjerritslev. 1928: 222. 1935: 16. 1944: 181.
- Mejerisambenslutningen »Lolland«, An-
delselskabet. Maribo. 1962: 239. 1970: 37.
- Mejeriselskabet Danmark A. m. b. a. Vejle. 1971: 49, 186. 1972: 14, 81.
- Mejeriselskabet Nord. Ålborg. 1972: 59/60.
- Mejeriselskabet Vendsyssel og de forene-
de Mejerier. Aarhus. 1911: 54.
- Mejeriteknisk Bogforlag ved Robert Han-
sen. 1958: 25.
- Mejetærskerfabriken »Blomfoss ved Mads Clausen«. Dybbøl komm. 1961: 89. 1966: 195.

- Mejl, Hugo V. 1948: 116. 1961: 200.
- Mejls Brugsforening. Varde Landsogn komm. 1961: 72. 1962: 29.
- Mejlby Forbrugsforening (pr. Hjortshøj). 1913: 170. 1917: 194, 233. 1923: 126. 1924: 99. 1927: 67. 1928: 62. 1929: 147. 1932: 112. 1933: 118. 1934: 195.
- Mejlby og Omegns Brugsforening. 1923: 126. 1924: 18. 1927: 199. 1937: 213. 1960: 226.
- Mejlby og Omegns Brugsforening. Harriidslev-Albæk komm. 1967: 92.
- Mejlstrøm, Sv., & C. Horn. 1962: 182.
- Mejrup Brugsforening. 1939: 17, 134. 1968: 53. 1972: 194.
- Mejrup Polstermøbelfabrik v/ Kurt Skals Møller og Verner Bak Jensen. 1966: 106.
- Meka v/ Ellermann Jensen. 1953: 170.
- Mekanisk Boligmontering v/ Herman Egelund, Gladsaxe komm. 1962: 7.
- Mekanisk Etablissement Pentavia v/ Ing A. Holst Christensen. Gentofte. 1948: 169. 1971: 128.
- Mek. Skomageri ved Villy Petersen og Tove P. Petersen. 1948: 39.
- Mekoprint v/ E. Kold Pedersen. Ålborg. 1963: 44.
- Mektronix v/ Jarl Bagge. Glostrup. 1972: 217.
- Melby & Yhr. 1934: 11. 1942: 86.
- Melbye & Jørgensen I/S. 1955: 116. 1961: 62.
- Melbye, H. B., og Sønner v/ H. B. Melbye, Bent Melbye og John Melbye, Bullerup. 1970: 154, 257.
- Melbye, Olav. 1970: 61.
- Melbye, William. 1899: 77. 1902: 168. 1909: 224. 1922: 6. 1923: 5. 1944: 112. 1947: 139, 182. 1951: 243. 1959: 278. 1962: 16. 1964: 151.
- *Melchior & Specht, Åbenrå og Genser, Øster Løgum komm. 1965: 132. 1972: 183.
- Melchior Film og Fotografi v/ R. Melchior Hansen og Co. Rønne. 1967: 11.
- Melchior, Gerson, & Co.'s Eftf. 1932: 233. 1937: 173. 1939: 141. 1949: 78. 1951: 3. 1955: 163. 1961: 188. 1967: 4. 1970: 22/23, 230.
- Meldal, L., Slagelse. 1955: 127, 219. 1967: 8.
- Meldgaard & Madsen. Horsens. 1927: 87. 1931: 196.
- Melgaards, Søren, Eftflgr., Ejnar Melgaard. Viborg. 1928: 35.
- Melhedes, W., Eftf. v/ Brdr. Marcussen. Frederiksberg. 1969: 151.
- Melina v/ Egon Lund Jensen. Vejle. 1968: 113.
- Melkældereren v/ Vald. Hansen. Horsens. 1943: 247.
- Mellerup Brugsforening. 1908: 106. 1913: 79. 1914: 129. 1915: 71. 1916: 134. 1917: 158. 1918: 153. 1919: 110. 1920: 70. 1921: 126. 1922: 139. 1923: 152. 1924: 140. 1927: 37, 240. 1928: 244. 1929: 310. 1930: 279. 1932: 18, 268. 1933: 277. 1934: 300. 1935: 298. 1936: 274. 1937: 257. 1939: 256. 1941: 13, 237. 1944: 204. 1945: 163. 1946: 212. 1952: 257. 1953: 253. 1964: 51. 1968: 50.
- Mellerup & Christensen. 1961: 174.
- Melocord Studio v/ Aase Møller. Gentofte. 1963: 128.
- Metromix, I/S. Odense. 1970: 64.
- Melona ved E. Poulsen. Silkeborg. 1949: 53.
- Melona v/ Tage Welth. Kolding. 1954: 209.
- Melospot v/ Aaris Thisted. 1970: 63.
- Melotronic I/S v/ N. Hornstrup og P. Vedelsby. Gentofte. 1970: 262.
- Meltz, Johan. 1948: 39.
- Meltzers, Søren, Eftf. 1960: 8.
- Melvang, Arne. Malt. 1967: 99.
- Memo v/ K. Brandt Christensen. 1960: 74.
- Men's Service v/ Jørgen L. Pedersen. 1968: 215.
- Mens Shop v/ Ivan Schultz. Roskilde. 1970: 169.
- Menado ved Anders Axel Hansen. Nykøbing F. 1938: 242.
- Menstrup og Omegns Brugsforening. 1904: 111. 1905: 186. 1907: 199. 1910: 211. 1913: 158, 238. 1914: 266. 1917: 288. 1923: 240. 1924: 224/225. 1934: 39. 1936: 35. 1938: 55. 1940: 10. 1941: 25. 1946: 81. 1947: 65. 1951: 202. 1954: 147. 1957: 173/174. 1965: 147. 1966: 135. 1969: 115. 1971: 15.
- Menstrup smede- og maskinværksted v/ H. og K. Ingvordsen. Marvede komm. 1956: 257.
- Mentor Radio v/ E. Emborg. 1956: 117.
- *Meny Kaffe v/ John Amdisen. Århus. 1971: 180. 1972: 110, 93.

- Meny Kaffe v/ Wermund Andersen. Vejle. 1971: 177
- Meny Kaffe v/ Ernst V. Hansen. Viborg. 1971: 172.
- Meny Kaffe v/ Frode Hansen. Kolding. 1971: 176.
- Meny Kaffe v/ M. Helligsø. Horsens. 1971: 171.
- Meny Kaffe v/ Gunnar Hougaard Madsen. Herning. 1971: 198.
- Meny Kaffe v/ K. B. Madsen. Holbæk. 1971: 173.
- Meny Kaffe v/ K. Marquardsen. Fredericia. 1971: 180.
- Meny Kaffe v/ Jens Chr. Nielsen. Holstebro. 1971: 175.
- Meny Kaffe v/ Niels Nielsen. Randers. 1971: 178.
- Meny kaffe ved Aage Pedersen. Nr. Alslev. 1972: 49.
- Meny Kaffe v/ Poul C. Rasmussen. Svendborg. 1971: 185
- Meny Kaffe v/ Frederik Reisenhus. Sønderborg. 1972: 6.
- Meny Kaffe v/ Frede Stenbro. Frederikshavn. 1971: 252.
- *Meny Kaffe v/ Ths. Svendsen. Hjørring. 1971: 180. 1972: 66.
- Meny Kaffe v/ Benny Thomsen. Glostrup. 1972: 169.
- Meny Kaffe ved Børge Troest. 1972: 165.
- Meny kaffe ved N. B. Wettersø. Roskilde. 1972: 106.
- Menze, O. & F. Hammel. 1956: 226.
- Mercandia International v. Per Søren Henriksen. 1968: 165.
- Mercandia Rederierne v/ Per Søren Henriksen. 1968: 165.
- Mercandia Shipping v/ Per Henriksen. 1966: 10.
- Mercantile Agency v/ Axel Larsen. 1943: 70.
- Mercatus ved H. F. Schäfer. 1963: 112.
- Merchin v. Ib Michaelsen. 1967: 216.
- Merci v/ Alfred Merrild Knudsen. Kolding. 1947: 192.
- Mercodan v/ Vallø & Hjort. 1955: 196.
- Mercur Renseriet ved Frede Stovgaard Nielsen. 1962: 256.
- Mercura v/ Eyvind Møller. Tårnby. 1969: 246.
- Mercury Reproduktion import-export v/ Ole Bech. 1970: 218.
- *Merina ved Kai Adolf Hansen. Odense. 1941: 194. 1972: 43.
- Merina Radio Strandby, v/ K. Christiansen. Elling komm. 1967: 100.
- Merkant v/ Viggo Pedersen. Aarhus. 1954: 82.
- Merkantil Papirkunst v/ Holger Andreasen. 1946: 24.
- Merkantil-Tryk v/ Th. Brandt Pedersen. Horsens. 1952: 45, 125.
- Merkantil-Trykkeriet ved Ad. Hartmann. Odense. 1898: 42.
- Merkantill Bureau for Køb og Salg ved Carl A. Møller. 1906: 246.
- Merkator Tryk v/ Leo Dane. Århus. 1961: 146.
- Merklin Modeller. Ballerup-Måløv komm. 1961: 209. 1962: 11. 1965: 144. 1966: 225. 1967: 65. 1968: 17. 1969: 17, 240. 1970: 104.
- Merklin, A. 1948: 146.
- Merkur ved Bach & Sørensen. Roskilde. 1924: 88/89.
- Merkur I/S v. P. Chr. Hansen og Knud A. Hansen. Nykøbing F. 1952: 184.
- Merkur Sko ved Svend Aage Gorm Rasmussen. Køge. 1964: 157.
- Merkurholdt v/ Kurt Holdt. 1960: 126.
- Merløse og Omegns Brugsforening. St. Tåstrup komm. 1961: 229.
- Merløse og Omegns Foderstofforening. St. Tåstrup komm. 1961: 229.
- Merløse Olieforening A. m. b. A. Tølløse. 1972: 163.
- Merrild, Vilh., & Søns Efterfølger ved Th. Eriksen. Assing komm. 1952: 169.
- Merrilds Kaffehus. Middelfart. 1966: 55.
- Merrilds Kaffelager, Nørregade 6, Holstebro, v/ Møller Holflod Merrild, Nytojt, Bramdrupdam, Holstebro. 1966: 106.
- *Merrytime v/ Hans Rusberg Jensen. 1969: 198. 1972: 24.
- Mertz, Karl. Eftf. ved Ernst og Knud Mertz. Rørbæk, Saxkøbing landsogn 1955: 259/260.
- Mesenborg ved N. H. Lorange. Køge. 1908: 95, 305.
- Mess v/ Rud Bendtsen. Helsingør. 1971: 227.
- Messenborg ved Chr. Jensen. Frederikshavn. 1921: 298.
- *Messen, I/S, v/ Poul Werner Christensen og Knud Børge Christensen. Skanderborg. 1960: 123. 1972: 145.
- Messen, ved Sophus Friis. Marstal Landsby. 1924: 181. 1925: 11.

- Messen, Hilligsøe, Køedt & Co. 1889: 32. 1894: 138 (6 Anm.). 1895: 4 (4 Anm.), 5 (4 Anm.), 40 (10 Anm.), 41 (4 Anm.), 57, 75 (10 Anm.), 76, 77, 106 (2 Anm.), 110, 146, 150. 1896: 98. 1897: 48, 141. 1898: 108. 1902: 209. 1923: 189. 1929: 105. 1931: 4. 1932: 7. 1933: 25. 1940: 98. 1942: 147. 1944: 178, 190. 1947: 45. 1948: 164. 1949: 201. 1950: 105. 1952: 191. 1953: 163. 1956: 78. 1961: 76. 1962: 189. 1965: 178/179. 1966: 174. 1971: 129.
- Messen ved Chr. Schmidt, Nakskov. 1895: 63.
- Mester-Grey I/S v/ Hans Holme og Tage Elling, Værløse. 1967: 238.
- Mesterhus Bornholm. A. m. b. A. Hasle. 1972: 209.
- Mester-Møbler v/ Thorben Bjørnbach Fisker Laursen, Århus. 1966: 143.
- Mesterpersiennen v/ Marcus Schlamowitz. Odense. 1953: 233.
- Metachrom v/ I. Fosner. Gladsaxe. 1967: 49.
- Metafix v/ F. & L. Kjær Jørgensen, Tikøb komm. 1967: 9.
- *Metalform v/ Hugo Nielsen og Erik Winter Søren, Ålborg. 1972: 113, 180.
- Metalac v/ P. Larentsen & Co. Århus. 1962: 103.
- Metal-Art v/ Andersen & Preisler, Kolding. 1963: 121.
- Metalbyg v. F. H. Eskesen, Vejby-Tibirke komm. 1969: 103.
- Metalchemi v/ J. Christiansen, Brøndbyernes komm. 1962: 202.
- Metalcompagniet Alual v/ H. Martens-Petersen og Børge Petersen. 1962: 193.
- Metaléx v/ Hans Jørgen Pedersen, Gladsaxe. 1971: 80.
- Metalfa ved Carl Nielsen. 1945: 94.
- Metalindustrien Godthaab ved Oscar Petersen. 1925: 52. 1939: 74.
- Metalino Trading v/ J. B. Helle. Glostrup komm. 1950: 86.
- Metallisator, H. Busch-Jensen. 1956: 101/102.
- Metaloplastics ved V. Kronman og F. Hasle. 1964: 233. 1970: 18.
- Metalium ved Povl Raaschou, Gentofte komm. 1956: 213.
- Metalodan v/ S. I. Jensen. 1948: 116.
- Metalodan-Frugt & Grønt v. H. Jensen. Holme-Tranbjerg komm. 1957: 145.
- Metalprint Trading v/ Bent Holm og Knud Erik Goth. 1968: 219.
- Metalstøberiet A. D. A. v/ Svendsen og Ingildsen. 1971: 139.
- *Metalstøberiet Almeta v/ B. Østgaard. Odense. 1960: 68. 1972: 42/43.
- Metalstøberiet Disko v/ Hans Christian Schrøder og Viggo Christian Andersen. 1954: 229.
- Metalstøberiet Legeria, Marius Nielsen. 1929: 154. 1945: 28. 1961: 29.
- Metalstøberiet Triolet v/ Harry Bülow. Rødovre. 1969: 88.
- Metaltrådvarefabrikken Inter-Tråd v/ W. Pedersen, Brøndbyernes komm. 1963: 83.
- Metaltrykkeriet Sv. Aage Jensens efft. v/ Preben Reilund og Bent Nielsen. 1970: 145.
- Metalvarefabrikken Annex v/ C. Jensen. Herning. 1972: 40.
- Metalvarefabriken Carbo v. G. Nielsen. 1961: 215.
- Metalvarefabriken Danaplex ved A. Hansen. 1950: 145.
- Metalvarefabrikken E-T, v/ Erik Viggo Johannessen, Tårnby. 1965: 158.
- Metalvarefabrikken Faktø ved H. Bondo Pedersen og W. Larsen, Paarup komm. 1952: 255. 1953: 41.
- Metalvarefabriken Florijo v. Iwan Levy. Hvidovre komm. 1962: 90/91.
- Metalvarefabriken Form-Metal ved V. M. Frederiksen og H. Ladegaard. Hvidovre. 1962: 247/248.
- Metalvarefabrikken II, H. ved Harry Hansen & Co. Højelse komm. 1968: 118.
- Metalvarefabriken »Hugan« ved Hugo Ankjær, Gladsaxe komm. 1962: 12.
- Metalvarefabriken Kansas v/ H. A. Persson og V. S. Hansen. Herstederne. 1965: 94.
- Metalvarefabriken Luxor I/S ved Knud Nortung & Co. 1957: 129.
- Metalvarefabriken National v/ Ejgil Martinussen. Gladsaxe komm. 1959: 81.
- Metalvarefabrikken Nybro v/ Bjarke Andersen og Ejgil Christensen. Gladsaxe Komm. 1945: 111.
- Metalvarefabriken Sival v/ S. O. Kornstad. 1955: 150, 164.
- Metalvarefabriken Victoria Aage Jensen. 1931: 184. 1933: 192. 1934: 155.
- Metalvarefabrikken W. Winzen. 1925: 232. 1937: 24. 1956: 199. 1960: 232.

- Metalvareværkstedet Delfin v/ B. Grave-
sen. 1955: 151.
- *Metalwo ved H. Jordt, Viby J. 1969: 6.
1972: 79.
- Metanic v/ M. Pelle. Søllerød. 1969: 169.
- Metaplex ved E. H. Moyel. Hvalsø-Sær-
løse komm. 1965: 1.
- Meto Manufactur v/ Paul Veining. 1947:
110.
- Metri Handels- og ingeniørfirma v/ P.
Heide Andersen. Rårup komm. 1964:
156.
- Metro Selvbetjenings en gros Lager,
Kommanditselskabet, ved A/S af 5/8
1971 & Co. Glostrup. 1971: 213.
- Metro-Supermarked, Aabenraa v/ Laue
Hansen & O. K. Ullerup. 1971: 55.
- Metro Supermarked, Kruså v/ G. S. Chri-
stiansen. Bov. 1972: 250.
- Metropole Reklame Film v/ Ebba Peter-
sen. Asminderød-Grønholt komm. 1966:
83.
- Metrovoice v/ F. Larsen. Frederiksberg.
1966: 137.
- Metrysan v/O. Kjærup. Gunderup-Nøvling.
1968: 6.
- Mett v/ M. Therkildsen. Horsens. 1972:
78.
- Mette ved Otto Jensen. Herning. 1968: 107.
- Metz. A. M. 1901: 20. 1920: 48. 1922:
169. 1924: 270. 1926: 134. 1931: 5.
1932: 3, 26. 1941: 40. 1949: 130.
- Metz, Moses 1919: 117.
- Metz, Moses, & Co 1932: 120. 1935: 50.
1958: 15. 1961: 103.
- Mexi Inventar v/ Morten Lauritsen. Skjern.
1971: 35.
- Meyer & Henckels Efterfølger. 1914: 307.
1918: 208. 1928: 130. 1935: 189. 1950:
127.
- Meyer & Riis Eftf., E. O. Ertner. 1916:
315. 1948: 166. 1953: 152.
- Meyer ved Ib Meyer. Vordingborg. 1971:
21.
- Meyer, A. & H. 1896: 144. 1927: 7, 151.
1938: 207. 1945: 70. 1956: 48. 1968:
101.
- Meyer, junior, Amsel J. 1889: 92. 1891:
76.
- Meyer, C. A., & Søn. Ringsted. 1889: 145.
- Meyer, Carl F. 1889: 93. 1902: 206. 1913:
211. 1918: 55, 88. 1920: 141. 1926:
168. 1933: 152. 1937: 43.
- Meyer, Ernst, & Co. 1921: 114. 1932: 187.
1951: 116. 1963: 2, 14.
- *Meyer, F., & Co. 1889: 99. 1903: 213.
1904: 168. 1911: 233. 1916: 74. 1920:
29. 1927: 52. 1948: 59. 1951: 219, 238.
1960: 101. 1968: 215. 1972: 98.
- Meyer, H., & Co.'s efterfølger ved Anne
Johanne Charlotte Kjær. Haderslev.
1960: 254.
- Meyer, Heinrich, & Søn. Svendborg. 1960:
60. 1968: 9.
- Meyer, Isidor. Gentofte. 1970: 44.
- Meyer, Oscar. Frederiksberg. 1924: 8.
1932: 169. 1933: 108. 1958: 235. 1960:
122. 1968: 106.
- Meyer, Ove. 1926: 4, 214. 1929: 68. 1943:
204, 255. 1945: 134, 154. 1950: 200.
1951: 4. 1956: 81, 111.
- Meyer, R. 1953: 11.
- Meyer, S. N., & Co. 1945: 95. 1946: 166.
1951: 193. 1952: 214. 1960: 5. 1965:
194.
- Meyer, V., Indehaver: Per Meyer. 1971:
236.
- Meyers, Arthur, Eftf. 1936: 194.
- Meyer's, Eduard, Eftf., Installationsfor-
retning v/ Jens Aage Lindberg. Asmin-
derød-Grønholt. 1971: 25.
- Meyers, Emil, Eftf. Bog- & Papirhandel
ved Otto Knudsen. 1957: 120.
- Meyers, H., Bogtrykkeri ved Holger Meyer.
1951: 156.
- Meyer-Jensen, Repro. 1969: 76.
- *Meyeren, S. v., & Søn. Roskilde. 1921:
166. 1924: 273. 1951: 264. 1961: 179,
201. 1972: 158.
- Meyhoff, Haderslev. 1972: 138.
- *Meyhoff & Søn, Haderslev. 1964: 69/70.
96. 1967: 247. 1972: 138.
- Meyland-Smith, V. 1945: 156. 1960: 13.
- Meyle. Frederiksberg. 1970: 123.
- Mica-el v/ Michael Kristensen. Søllerød.
1966: 220. 1970: 167.
- Micha, I'S, v' H. C. Andersen & brdr. Mik-
kelsen. Randers. 1952: 72.
- Michaels, K. M., Eft. 1953: 102.
- Michaelsen, C. H., & Søn. Hvidbjerg-
Lyngs komm. 1960: 283. 1968: 45.
- Michaelsen, G. I., & Co. 1952: 44. 1959:
26, 109, 149. 1961: 81. 1964: 51. 1965:
222. 1966: 109.
- Michel, Ernst, 1967: 108.
- Michelsen, A., Herrekonfektion, Mascot-
slips, en gros. Frederiksberg. 1941:
148.

- Michelsen, Ane Marie. Middelfart. 1895: 46.
- Michelsen, Christian. 1936: 80. 1942: 188. 1946: 133. 1957: 12. 1962: 28, 53.
- Michelsen, E. & M. Aarhus. 1955: 257. 1965: 125.
- Michelsen, J. F. & A. Tønder. 1959: 205.
- Michelsen, K., & Søn. Ballerup-Måløv komm. 1959: 140. 1969: 230.
- Michelsens, A., Glashærderi. Herlev komm. 1959: 94. 1961: 64, 212. 1962: 117.
- Michelsens, C., Enke. Middelfart. 1911: 76. 1927: 214. 1930: 149. 1941: 173.
- Michelsens, Jul., 2. eff. v/ Helge Skov. 1950: 44. 1952: 213. 1956: 160.
- Micro-Denta v/ Ove Munk. Risskov. 1965: 141.
- Micro Link v/ Claus Nielsen. 1970: 240.
- Microprint v/ Arthur G. Hassø. 1950: 27. 1959: 108.
- Middag's- og Selskab's Bureauet P. P. P. v/ Peteresen, Petersen og Pedersen. 1972: 237.
- Middelboes, Bernh., Reproduktionsanstalt. 1912: 268. 1935: 185. 1941: 167. 1965: 148. 1967: 74. 1968: 67.
- Middelfart Autolakereri v/ Ejnar J. Ellegaard. 1969: 208.
- Middelfart automobilhandel v. A. Poulsen. 1959: 17.
- Middelfart Beklædningsmagasin v. Robert Mikkelsen. 1960: 167.
- Middelfart Bryggeri og Mineralvandsfabrik ved Ib Junggaard og Hakon Juelsen. 1971: 107.
- Middelfart Cykle- & Auto-Lager ved Gustav Pedersen & Co. 1920: 109.
- Middelfart Materialhandel ved J. Plaetner-Møller. 1904: 95.
- Middelfart og Omegns Brugsforening. 1957: 240. 1967: 100.
- Middelfart og Omegns Lokalforening. 1947: 126.
- Middelfart Skibs- & Baadebyggeri v/ J. Hansen og R. Petersen. 1966: 198.
- Middelgrundens radio ved F. A. Larsen og E. Crillesen. 1950: 28.
- Midstrup Brugsforening. 1911: 143. 1914: 123. 1929: 306. 1950: 112. 1954: 34.
- Midstrup tømrer- og snedkerforretning v/ Poul Henning Andersen og Bent Jørgen Andersen. Levring komm. 1966: 83.
- Midt-Djurs Tømrer- og Maskinsnedkeri v/ Henning Jensen. Kolind. 1969: 236.
- Midtdjurslands fælleslager. Kølind. 1963: 145.
- Midtdjurslands Ugeblad v/ Axel & Otto Rye. Randers. 1972: 165.
- Midtfausters Autolakereri v/ Verner Cyril Larsen og Bent Poulsen. Nykøbing F. 1970: 131.
- Midtfrost v/ Kurt Hansen. Vejle. 1966: 80.
- Midtfyns Autoophug og produktforretning I/S v/ Karl Rasmussen & Søn. 1970: 228.
- Midtfyns Elektro v/ Riise Petersen. Ringe. 1967: 239.
- Midtfyns Minigolf v/ Rita Andersen & Co. Ringe. 1970: 183.
- Midtfyns Tæppelager v/ B. Sørensen. Ringe. 1965: 121.
- Midtfyns Tømrerforretning ved E. Christoffersen og C. Leth. Ringe komm. 1957: 225.
- Midtjyden ved Thomsen & Lind. Ikast. 1948: 111.
- Midtjydsk Antenne Service ved Gunnar Norup. Herning. 1970: 193.
- Midtjydsk Antikvariat v/ A. Bernth. Silkeborg. 1969: 92.
- Midtjydsk Autocompagni ved Preben Pedersen og Erik Madsen. Thyregod komm. 1963: 231.
- Midtjydsk Autolakereri v Niels Mouggaard. Asmild-Tapdrup komm. 1965: 185.
- Midtjydsk Betonvare- og Elementfabrik ved Peder Nielsen og Jørgen Nielsen, I/S. Herning. 1970: 176.
- Midtjydsk Bilauktion, Hovedvej syd Grindsted ved G. Refnor. Grindsted. 1972: 224.
- Midtjydsk Biscuitfabrik v/ Harald Skov. Silkeborg. 1952: 212.
- Midtjydsk Bogtryk ved Jens Rahbek. Grindsted, 1965: 11.
- Midtjydsk Bremse- & Koblingsservice v/ Alred Knudsen. Silkeborg. 1972: 192.
- Midtjydsk Brødfabrik I/S ved Christensen og Sørensen. Herning. 1941: 77 jfr. 201. 1942: 139.
- Midtjydsk Brødfabrik ved M. Iversen. Herning. 1944: 172. 1945: 103.
- Midtjydsk Byggeforretning v/ Gunnar Madsen. Grindsted komm. 1962: 57.
- Midtjydsk Byggeforretning v/ Therkild R. Nielsen. Blåhøj komm. 1963: 40.

- Midtjydsk Cykelager v/ Johs. V. Jensen & Søn. Silkeborg. 1966: 75.
- Midtjydsk Dental Laboratorium ved Palner Kristensen. Vejle. 1945: 131.
- Midtjydsk Dybfrost v/ Arne Paaskesen. Sdr. Feldnig. 1966: 132.
- Midtjydsk Elektro ved P. Reimer. Herning. 1959: 110.
- Midtjydsk En-Gros Lager ved E. Schack. Viborg. 1932: 59.
- Midtjydsk Finercentral I/S ved J. og S. Krog. Grindsted komm. 1965: 110.
- Midtjydsk Fjerkræslageri, Gern Fjerkræslageri, v/ Aage Christensen Post Gern. 1967: 76.
- Midtjydsk Fjerrenserier ved B. Brandt. Herning. 1953: 59.
- Midtjydsk Frøhandel v/ Henry Østergaard Knudsen. Viborg. 1958: 225.
- Midtjydsk Fælleslager. Ravnstrup pr. Viborg. 1965: 170/171.
- Midtjydsk Guldsmedie, v/ Karl H. Uhde. Viborg. 1967: 148/149, 205.
- Midtjydsk Gulvbelægning v/ Frank Christensen. Silkeborg. 1965: 23.
- Midtjydsk Gummifabrik v/ J. Romlund og søn. Viborg. 1970: 99.
- Midtjydsk Havecenter v/ Henry Østergaard Knudsen. Dollerup-Finderup-Ravnstrup komm. 1964: 211.
- Midtjydsk Haveindustri O. Chr. Nielsen. Fredericia. 1956: 138. 1957: 18.
- Midtjydsk Kloakservice v/ B. Dalsgaard. Kjellerup komm. 1968: 17.
- Midtjydsk Kloakservice v/ B. Dalsgaard Viborg. 1968: 17.
- Midtjydsk Konfektion ved Eli Jepsen Herning. 1960: 150.
- Midtjydsk Kunsthandel v/ J. Chr. Jensen Århus. 1965: 196.
- *Midtjydsk Kødhandel I/S v/ Egon Nielsen & Co. Silkeborg. 1968: 226. 1972: 81.
- Midtjydsk Køkkencenter v/ Kaj Fisker. Århus. 1970: 140.
- Midtjydsk Laase-Teknik v/ B. Christiansen. Åbyhøj. 1972: 67/68.
- Midtjydsk Malerfirma v/ Thomsen & Nielsen. Herning. 1972: 120.
- Midtjydsk Maskinlager ved V. Thoustrup Thygesen. Herning. 1961: 241.
- Midtjydsk Mode- og Pressefoti v/ Eigil Thomsen. Ikast. 1969: 235.
- Midtjydsk Møbelindustri ved L. Engedal. Bording komm. 1961: 160.
- *Midtjydsk Møbelfabrik v/ Svend Erik Petersen. Ikast. 1970: 224. 1972: 100.
- Midtjydsk Mørtelværk (Ry Mørtelværk) v/ Carl Aa. Nielsen (Kommanditselskab). Dover komm. 1953: 85.
- Midtjydsk Ostelager, Nielsen og Kjær. Horsens. 1920: 151.
- Midtjydsk Papirindustri ved J. H. Christensen. Billund. 1964: 187.
- Midtjydsk Plante Center ved Ole Richter. Gjellerup komm. 1965: 57.
- Midtjydsk Polstermøbel v/ Ib Olesen. Randers. 1968: 40.
- Midtjydsk Pretty-Center ved Egil Bech. Herning. 1970: 183.
- Midtjydsk Radio-Service ved Th. Krage-lund. Herning. 1953: 65.
- Midtjydsk Ridecenter v/ Tage V. Nielsen. Kjellerup. 1970: 170.
- Midtjydsk Silofabrik v. Brdr. Laursen. Viborg. 1955: 158. 1966: 79.
- Midtjydsk Smør-Exportforening. Horsens. 1900: 103. 1904: 99. 1907: 298. 1909: 296. 1914: 55. 1916: 421. 1921: 49. 1928: 241. 1929: 282. 1933: 16. 1934: 298. 1937: 122. 1939: 212. 1942: 158. 1949: 171. 1955: 243. 1965: 69.
- Midtjydsk Sportsmagasin ved Johs. Kristensen. Ikast komm. 1961: 91.
- Midtjydsk Sukkervarefabrik v. B. Fryd-land Causen. Silkeborg. 1958: 283. 1959: 71.
- Midtjydsk Tagpapservice i Lind v/ Jens Brandhøj Kristensen. Herning. 1972: 155.
- Midtjydsk Teglværkers Salgskontor, sel-skab med begrænset ansvar. Viborg. 1960: 262. 1961: 84. 1966: 113. 1967: 191. 1968: 59.
- Midtjydsk Tele-Teknik v/ L. Ek-Hansen. Viborg. 1966: 31.
- Midtjydsk Textillager v/ Preben Maibom. Herning. 1970: 138.
- Midtjydsk Trådvareindustri ved Brdr. Sø-rensen. Assing komm. 1964: 250.
- Midtjydsk Trælasthan-d, Sav- og Høvl-eværk samt Maskinsnedkeri, Brødrene Nedergaard. Silkeborg. 1952: 233.
- Midtjydsk Tæppe Marked ved Karl Erik Mouridsen. Rind komm. 1968: 154.
- Midtjydsk Vinhandel ved Frede Mathiesen og Gunnar Johansen. Herning. 1969: 192.
- *Midtjydsk Vulkaniseringsanstalt ved H. Larsen. Herning. 1945: 146. 1972: 38.

- Midtjydsk Ægelexport. Silkeborg. (Filial af Kaj Johansen, København.) 1944: 137.
- Midtjyllands Andels Grovvarforening. Hejnsvig. 1968: 135, 189. 1970: 83. 1971: 96, 183.
- Midtjysk: se Midtjydsk.
- Midtkraft, I/S. Aarhus. 1951: 139. 1955: 94/95. 1958: 238. 1959: 63. 1962: 253. 1966: 155. 1970: 13, 195.
- Midtland ved Erik Vagn Jensen. Randlev-Bjerager komm. 1962: 180.
- Midtloflands Kedel- og Beholderfabrik, Stokkemarke, ved Poul Castella Rée. 1954: 32.
- Midt-Pak-HA Papir v/ Holger Emil Andersen. Brabrand. 1972: 173.
- Midtsjællands og Ringsted Autoophug v/ Ove Erik Nielsen. 1952: 8.
- Midtsjællands Andels Foderstofforening. Ringsted. 1953: 210, 251. 1966: 29.
- Midtsjællands Autoophug v/ Ove Erik Nielsen. Ringsted. 1947: 63.
- Midtsjællands Bygge Center v/ John Printz. Ringsted. 1968: 67/68. 1971: 89.
- Midtsjællands Distribution v/ Per Maltén. Agerup-Kirkerup komm. 1966: 28.
- Midtsjællands Industritrykkeri ved Mary Skaalvold Imbert. Stenlille komm. 1970: 252/253. 1971: 15.
- Midtsjællands Jern- og Staalforretning v/ Helge Jøhl-Nielsen. Ringsted. 1947: 186. 1948: 119. 1957: 67, 155. 1962: 150.
- Midtsjællands Kul-Import i Ringsted ved A. Fisch. 1901: 61.
- Midtsjællands Marketing v/ Frank Heldt. Ringsted. 1971: 27.
- Midtsjællands Markfrøkontor i Ringsted ved A. Fisch. 1901: 61.
- Midtsjællands Maskinsats ved Nielsen og Laursen. Ringsted. 1972: 65.
- Midtsjællands Tarmhandel & Tarmrenseri, Ringsted, v/ Alfred Christian Petersen og Jens Petersen, ibd. 1943: 142.
- Midtsjællands Trælsthhandel ved L. Hal-lundbæk, Tølløse. 1971: 119.
- Midtsjællands Tøjrenseri ved Ernst F. Eriksen. Tølløse komm. 1955: 258.
- Midtsjællands Tørvefabriker ved N. P. Larsen. Sorø. 1918: 94.
- Midtsønderjyllands Elforsyning, Andels-selskab. Agerskov. 1961: 182, 1962: 87, 197. 1963: 54, 138. 1966: 194.
- Mieco Scandinavia. v/ Torben H. Mikkelsen. 1969: 201.
- Mifa Kontormaskiner v/ H. Falkenberg. 1963: 210.
- Miki Strømper ved Ejler Mikkelsen. Ikast komm. 1961: 109.
- Mikka Sko ved H. I. Madsen. Hvidovre Komm. 1947: 184.
- Mikkelsen og Jensen. Århus. 1968: 62.
- Mikkelsen og Poulsen, Tømrer- og Byg-ningssnedkeri v/ Jens Arne Mikkelsen og Erik Børge Poulsen. Herning. 1971: 138.
- Mikkelsen, A. & K. 1962: 90.
- Mikkelsen, A., & Søn. Slagelse. 1938: 238. 1960: 252.
- Mikkelsen, Frederik, & Søn. Skarrild komm. 1964: 142. 1965: 188. 1971: 105/106.
- Mikkelsen, Holger. 1955: 72. 1962: 195. 1963: 116.
- Mikkelsen, I. Chr. Horsens 1939: 153. 1942: 78.
- Mikkelsen, Ivar. Frederiksberg. 1953: 9. 1967: 265.
- Mikkelsen, Ivar, ost en gros. Sønder-borg. 1960: 190.
- Mikkelsen, Juul, I/S ved Søren Høy Juul Mikkelsen & Co. Holmsland komm. 1968: 19/20.
- Mikkelsen, Jørgen Christian. Kolding. 1928: 186.
- Mikkelsen, M. Aarhus. 1938: 63, 64, 85.
- Mikkelsen, M., & Søn. Aarhus. 1943: 60. 1953: 13. 1971: 99.
- Mikkelsen, M., & Søn. Hasle. 1968: 137.
- Mikkelsen, Melvin, Møbler. Jetsmark komm. 1963: 159. 1964: 153.
- Mikkelsen, Michael. Haderstev. 1939: 19.
- Mikkelsen, P. Nakskov. 1945: 7.
- Mikkelsen, P. Kramer. 1931: 92. 1940: 62.
- Mikkelsen, Peder. Nakskov. 1942: 12. 1945: 7. 1946: 30.
- Mikkelsen, Ruth, og Edith Lund, Interes-sentskabet, Rønne. 1951: 268.
- Mikkelsen, Svend, & Søn. Odense. 1950: 53. 1953: 229. 1964: 259. 1965: 20. 1966: 69.
- Mikkelsen, T., & Co.'s Eff. v/ Herbert Lange. 1962: 72.
- Mikkelsen, Th., & Søn. 1967: 15.
- Mikkelsen, Tage. Herning 1952: 65. 1959: 254.

- Mikkelsen, Valdemar, og Co.s Isenkramforretning, Viborg. 1958: 58.
- Mikkelsens, Chr., Sønner v/ Lauritz og Harry Mikkelsen. Aabyhøj. Aaby komm. 1953: 62. 1964: 80.
- Mikkelsens, Kr., Isenkram. Vordingborg. 1960: 184.
- Mikkelsens, Søren, Eftf. v/ Axel Bojsen. Ringkøbing. 1959: 153.
- Miko Haar v. Carl Christensen. Hammel. 1960: 171.
- Miko Konserver v/ Gunnar Lauritzen, Ringe komm. 1971: 56, 133.
- Mikrolaboratoriet ved, Rita Hansen, Viby J. 1969: 101.
- Mikro Radio v/ E. Sørensen, Rødovre. 1967: 214.
- Milak v/ K. H. Mikkelsen. Mundelstrup, Sabro-Fårup komm. 1963: 93.
- Milan v. N. B. Ferdinandsen. Søborg-Gilleleje komm. 1964: 161.
- Militær Magasinet ved Carl Lønberg. 1914: 216. 1941: 41. 1942: 22. 1959: 70, 86.
- Militære Klædefabrik, Den. Usseørd. 1890: 27.
- Miljeu Import ved Michael Reinhardt Petersen, Nykøbing F. 1972: 93 94.
- Miljø Møbler v/ Torben Schrøder, Skive. 1969: 101.
- Miller & Eghave 1953: 105. 1964: 108.
- *Miller, Pen Co. 1937: 67, 71, 93. 1967: 266. 1972: 240.
- Millham ved R. Lefebvre. 1957: 154.
- Millionen ved Aage Rathje. Frederiksberg. 1951: 101, 126.
- Milo Fjernsyn, Foto & Radio. Rødovre komm. 1956: 59.
- Milvoss ved Emil Voss. Helsingør. 1958: 248.
- Mimax Radio v/ H. Thorsen. 1966: 177.
- Mimi, Midtjysk Mineralvandsfabrik v/ Torvald Krogh. Sjørslev komm. 1969: 63.
- Mi-Mi Trikotage ved Egon Maul, Vildbjerg-Nøvling komm. 1965: 142.
- Mimosa v/ V. L. Andersen. Aalborg. 1933: 113.
- Mimosa ved Marlin Sørensen. Aarhus. 1936: 67.
- Minak, belysning ved Aage og Niels Pedersen. 1970: 239.
- Minatol v/ Jørgen Nielsen. Århus. 1970: 223.
- Minell v. Ulf V. Thon. Frederiksberg. 1953: 56.
- Mineralvandsfabriken Aalborg ved A. P. Larsen. Aalborg. 1900: 46.
- Mineralvandsfabrikken Aalborg ved Anton Vandsted. Aalborg 1946: 208. 1956: 88. 1969: 95.
- Mineralvandsfabriken Aarhus v/ Ejnar A. Pedersen. 1963: 92.
- Mineralvandsfabriken »Als« v/ Johan Christophersen og Jørgen Christophersen. 1957: 224.
- Mineralvandsfabriken Baldur I/S ved Johannes Lauridsen og Kurt Lauridsen. Esbjerg. 1971: 171.
- Mineralvandsfabrikken Citro ved Pedersen & Steffensen. 1934: 30. 1938: 279. 1964: 29.
- Mineralvandsfabriken Consol ved Schou & Thinggaard. Rønne. 1932: 101.
- Mineralvandsfabriken Danmark ved Otto Lindorff. 1941: 62.
- Mineralvandsfabriken Ebeltoft, R. Mikkelsen. Ebeltoft. 1912: 140.
- Mineralvandsfabriken Echo v/ K. Stegger Sørensen og Evald Knudsen. Århus. 1960: 31. 1970: 204.
- Mineralvandsfabriken Expres v/ Jens Axel Skou, Viby J. 1966: 110.
- *Mineralvandsfabriken Frederiksberg v/ Brødrene Gundersen. 1950: 181. 1972: 134.
- Mineralvandsfabrikken Guldhorn, ved H. Sauer Pedersen, Tønder. 1957: 129/130.
- Mineralvandsfabrikken Hellekilde ved Gustav Bisgaard. Vejle. 1965: 196.
- Mineralvandsfabrikken Ideal v/ Johan Meedom. Lemmvig. 1936: 164. 1937: 239.
- Mineralvandsfabrikken Jernkilde v/ L. & C. Buch. Lemvig. 1943: 197.
- Mineralvandsfabriken Jyden ved L. H. Christensen. Esbjerg. 1927: 18.
- Mineralvandsfabriken Kjerteminde og Heino Gads Ølbouteillering. Kjerteminde. 1889: 322.
- Mineralvandsfabriken Krystal ved Axel Lensfelt. 1936: 51.
- Mineralvandsfabrikken Marselis v. Bruun Jensen. Aaby komm. 1950: 113.
- Mineralvandsfabrikken Mono ved Sv. Jensen. Roskilde. 1938: 29.
- Mineralvandsfabriken »Sct. Paul« ved Palle Nielsen. Århus. 1962: 12.
- Mineralvandsfabriken Saxo v/ Karl Christoffersen, Hvidovre. 1972: 251.

- *Mineralvandsfabriken Saxo v/ S. Egilsson. Hvidovre komm. 1962: 15. 1972: 251.
- Mineralvandsfabriken Selandia ved Otto Lindorff. 1941: 62.
- Mineralvandsfabrikken Skandia v/ Kaj Ebdahl. Slagelse. 1954: 104.
- Mineralvandsfabriken Sola v/ T. Fonager Nielsen. Holstebro. 1967: 75.
- Mineralvandsfabriken Thor ved E. Tuxen Hansen. Glostrup. 1960: 168.
- Mineralvandsfabrikken Tropol ved T. E. Silkjær. Esbjerg. 1963: 175.
- Mineralvandsfabriken Valencia v. C. Andersen. Hedensted. 1960: 173.
- *Minerva Dentallaboratorium I S ved Jespersen og Meng-Lund. 1964: 177. 1972: 95.
- Mini-baf a. m. b. a. Bornholms Andels Fyringsolieforretning. Rønne. 1972: 115.
- Mini Blitz Skolefoto v/ Ole Olsen. 1961: 161.
- Minicomputer, Elektronisk Kontororganisation v/ Ole Bentzen. 1965: 219.
- Minigolfbanens kiosk v/ Bent Henriksen og Vagn Jensen. Randers. 1970: 163.
- Minigros v/ Ankær Weis. Brabrand. 1968: 137.
- *Miniprint v/ Alice Thaisen. Birkerød. 1967: 13. 1972: 251.
- Minipris v/ Th. Nybo. Brønderslev. 1968: 177.
- *Minipris Sko v/ Johannes Mosekjær. Ballerup-Måløv. 1965: 11. 1972: 154, 159.
- *Minipris Sko v/ Johannes Mosekjær. Herlev. 1965: 11. 1972: 154, 159.
- Mini-Sko v/ Poul Andersen. Herning. 1966: 185.
- Mini-Sko v/ Herluf Nielsen. Vejle. 1966: 104.
- Mini-Tex-Børnekonfektion v/ M. Lauridsen. Ikast. 1967: 214.
- Minitex Konfektion v/ Viggo Hougaard. 1963: 14.
- Minivolt ved V. Jørgensen. Frederiksberg komm. 1959: 89.
- Minkfoderfabrikken Orion. A. m. b. A. Hirtshals. 1969: 113.
- Minkfood v/ H. P. Østergaard & Co. Kolding. 1967: 100, 153.
- Mink House v/ J. Mirø. Frederiksberg. 1965: 160.
- Mink Royal ved F. B. Christensen. 1962: 64.
- Minut-Foto v/ Christian Holm. 1954: 99.
- Minut-Nøgler & Skilte v/ Arne L. H. Jørgensen. 1965: 75.
- Minut Rens v/ Nancy Hansen. Frederiksberg. 1966: 175.
- Mipa ved Andr. Hansen. Roskilde. 1954: 209.
- Miradium ved Frantz Rønnow. 1963: 29.
- Mirakel-Priser ved Svend Nissen. Lyngby-Tårnbæk. 1972: 66.
- Mirana ved I. Rosenberg og Jørgen Rosenberg. Gentofte komm. 1953: 126.
- Mirell v/ Hanne Elsebeth Deleuran. Odense. 1972: 69.
- Miritfabriken v/ A. Michelsen. Herlev komm. 1962: 117.
- Miselle Mode v/ Eva Hansen. Aarhus. 1948: 155.
- Mis G. v/ H. Holland-Møller. 1966: 228.
- Misse Model v/ E. Madsen. Kolding. 1969: 64.
- Missionsbogbinderiet. 1939: 226. 1944: 33. 1956: 107. 1966: 160.
- Missionstrykkeriet. 1939: 226. 1940: 46. 1950: 81. 1965: 212.
- Mr. A. v/ Aage de Blanck. Frederiksberg. 1968: 106.
- Mita-teknik v/ Holger Andersen og Allan Thomsen. Århus. 1970: 253.
- Mitzi Modeller v/ M. Fodgaard. Risskov. 1962: 261.
- Mjolden Brugsforening. 1928: 67. 1943: 273. 1944: 78. 1960: 210.
- Mjolden sogns lokalforening. 1960: 210/211, 294.
- Mo-Marmor Industri ved A. Jacobs. 1926: 119.
- Moberg, K., & Søn. Gladsaxe komm. 1962: 170.
- Moberg Strømpefabrik ved Svend Moberg. Gentofte. 1970: 127.
- *Mobett-Kjolen I S ved Jørgen Hindkjær og Karen Lundbo. Herning. 1964: 94. 1972: 33.
- Mobelt v/ Karen Lundbo. Herning. 1972: 33.
- Mobil ved Theodor Christensen. Randers. 1962: 71.
- Mobil, Mekanisk Værksted v. H. V. Christensen. Aalborg. 1948: 206.
- Mobil Service, Høje Gladsaxe v/ Jens Chr. Norup og Mogens Tommy Norup. Gladsaxe. 1970: 185.

- Mobilia Farve & Tapet v/ Hans-Werner Pasch. 1969: 165.
- Mobilia møbler, Brdr. Knudsen, Hedensted-St. Dalby komm. 1961: 78.
- Modeagentur v/ N. R. Helweg. 1970: 97.
- Modea plast v/ M. D. Andersen, Randers. 1972: 27.
- Mode-Bazaren ved M. Peschardt Jørgensen, Horsens. 1932: 177.
- Mode Belysning v/ Brdr. Jauernik, Sønderborg. 1968: 178.
- Modeblomsten v/ Inga Christiansen. 1969: 3/4.
- Mode Brillen v/ W. Fisker Hansen, Frederiksberg. 1967: 213.
- Mode Cabinet v/ Poul Korsgaard Hinrichsen. 1960: 298.
- Mode-Fix v/ Asta L. Wulff og Ruth Nielsen. 1966: 217.
- Modetorretningen Bon Marché ved Johs. Rasmussen. 1928: 128.
- Modetorretningen Ici ved Addy Friis, Esbjerg. 1933: 258.
- Modetorretningen Karina v/ Børge Qvist, Skagen. 1969: 127.
- Modetorretningen Lindy ved Gudrun Andersen. 1954: 192.
- Mode-Garn v/ Marie Frandsen og Jytte Larsen, Ålborg. 1972: 7.
- Mode Garn ved Arno Olsen. 1963: 71.
- Modehuset Eva ved Børge Andersen, Esbjerg. 1960: 242, 1971: 141.
- Mode-Import v/ Karna Haugesøe & Carl C. Rasmussen, Tårnby komm. 1961: 28, 1965: 69.
- Mode-, Klippe- og Tilskærereksperter v/ Paula Jeanette Lindgart. 1953: 77.
- Modekølderen v/ Kirsten Jensen & Elly Rasmussen, Frederiksberg. 1965: 214, 1970: 143.
- Model og Hobby v/ E. Pedersen. 1949: 129.
- Model Venezia v/ Else Nielsen. 1961: 47.
- Modelbyg v/ Jan Caspersen. 1969: 73.
- Modelfabriken Danmark ved Ernst H. C. Schiller. 1921: 211.
- Modelfabriken Eso v/ Ernst Eiby Sørensen, Odense. 1955: 108.
- Modello Trikotage v/ Erik Hansen, Odense. 1967: 216.
- Modelteknik v/ J. C. Perslev, Gladsaxe. 1969: 94.
- Modemagasinet Betty Larsen. (Indehaver A. Larsen.) Faaborg. 1924: 227, jvf. 1925: 64, jvf. 161.
- Modemagasinet City v/ K. Andersen, Esbjerg. 1942: 225.
- Modemagasinet Gita v/ Irma Lindebro og Marianne Basso. 1966: 114, 1967: 148.
- Modemagasinet ved A. Woidemann, Fredericia. 1932: 136.
- Modemagasinet v/ E. Wøidemann, Odense. 1958: 51.
- Modemagasinet ved Axel Johannes Wøidemann, Svendborg. 1930: 128.
- Mode nyt ved Else og Kirsten Jensen, Ålborg. 1963: 171.
- Mode-Palæet, Niels Rokkjær. 1932: 186, 1938: 143.
- Moderne Hushjælp v/ K. Lorentzen, Århus. 1962: 251.
- Moderne Hushjælp v/ J. L. Rasmussen, Esbjerg. 1957: 254.
- *Moderne Hushjælp v/ Arne Sørensen, Gladsaxe komm. 1964: 207, 1969: 39, 1972: 241.
- Moderne Kurvevarer v/ Maj-Brit Smedegaard Petersen. 1963: 74.
- Moderne Køkken v/ John Weyen. 1962: 102.
- Moderne Smedekunst v/ E. Hardenberg Hansen, Ilillested komm. 1958: 38.
- Les Modes du Globe v/ Kurt von Münchow, Aabenraa. 1947: 149.
- *Modesalon »Mon Coeur« — hos Lis og Kate — ved Lis Andersen og Kate Ruzicka. 1960: 172, 176, 1972: 65.
- Modesalonen Janie v/ Maja Benthe Møller. 1957: 150.
- Mode Sko v/ H. Bolvinkel, Roskilde. 1968: 125.
- Modeskuffen ved Birgit Knudsen, Vejle. 1970: 11.
- Modestof v/ I. Bartroff, Frederiksberg. 1967: 176.
- Modestof v/ Aase og Christian Mouritsen, Slagelse. 1968: 36.
- Mode-Strik v/ E. Merrild Knudsen, Kolding. 1959: 217.
- Mode-Strikkeriet v/ Horsted Andersen & Sv. Nørgaard, Abyhøj, Åby komm. 1962: 45.
- Modetin v/ Ivan Palmgreen. 1967: 223.
- Modins, O. C., efft. ved J. Chr. Sørensen og Tage Rasmussen, Gørlev-Bakken-drup komm. 1958: 74.
- Modulhuset ved John Hansen, Stenløse-Veksø komm. 1964: 54.

- Modulohm I/S v/ M. Fasting, B. Levy, B. Stentoft og K. J. Hviid-Nielsen. Herlev. 1967: 118.
- Modul Organisation v/ Bent Nielsen. Odder. 1972: 212.
- Modul Print v/ Alvin Birkefeldt. Odder. 1972: 201.
- Modul System v/ Frede Lassen. Odder. 1972: 201.
- Moe, I. Chr., & Søn. 1913: 181. 1919: 123. 1937: 22, 132. 1948: 146.
- Moegaard, W. R., & Co. Aarup. 1889: 324.
- Moel ved Ella Garnæs Nielsen. Gladsaxe. 1968: 198.
- *Moesgaards, A., Eftf. ved B. Frederiksen. 1954: 146. 1972: 90.
- Moesgaards, A., Eftf. ved Ole Jørn Hansen. 1972: 90.
- Moesgaards, Arne, Vinhandels Efterfølgere. 1959: 116. 1963: 101.
- Mogensen & Nielsen. Herning. 1956: 155.
- Mogensen & Rasmussen. Randers. 1950: 36. 1972: 34.
- Mogensen & Welling. Herlev. 1965: 73.
- Mogensen, A., og K. Hansen. 1964: 13.
- Mogensen, M., og Søn. Aalborg. 1924: 136. 1939: 105. 1966: 130.
- Mogensen, M. A. 1925: 179. 1936: 171.
- Mogensen, Mogens C. 1921: 161. 1924: 150. 1927: 48. 1928: 22. 1941: 39. 1949: 180.
- Mogensen, N., & Søn. Nr. Tranders Komm. 1945: 21.
- Mogensen, Poul, Støbegodsforretning. Hillerød. 1962: 32.
- Mogensens, Betty, Boghandel, Carl Becks Eftf. Hjørring. 1932: 153. 1951: 245.
- Mogensens, Betty, Boghandel I/S, Hjørring. 1965: 71.
- Mogensen's, M. C., Eftf. Gentofte. 1965: 77.
- Mogensen's, Svend, eftf., v/ Ole og Leo Falsing. 1966: 13.
- Mogenstrup Brugsforening. 1933: 45, 187. 1940: 108. 1942: 79. 1943: 64. 1967: 250.
- Mogenstrup Grus- og Singlesværk v/ C. Worm Jensen. 1968: 32.
- Mohell ved Ebba Andersen. 1962: 67.
- Mohns Bogtrykkeri. 1909: 255, 278. 1910: 146. 1940: 180, 224. 1941: 145. 1966: 144.
- Mohr & Co. 1900: 173. 1909: 255. 1912: 34. 1916: 43. 1931: 48, 49.
- Moko Trading ved Mogens Kortegaard. Ballerup-Måløv. 1968: 58.
- Molbech, Sv. Aa., & Co. Rødovre. 1967: 69.
- Molbo-Huse, Vrinners tømrer- og snedkerforretning v/ Leif Schmidt Nielsen. Knebel-Rolsø komm. 1968: 67.
- Moldow, Interessentskabet Georg. Genlofte komm. 1958: 103. 1961: 22. 1963: 160.
- Molendo ved Vilhelm C. J. Larsen. Odense. 1936: 36, (2 Anm.). 1942: 111.
- Moll, Ludvig, Maskinfabrik. Haderslev. 1970: 175.
- Moller, Vallentin Aage & Co. 1943: 90. 1945: 68. 1946: 57. 1947: 5. 1948: 81. 1950: 106. 1971: 121.
- *Moller, Vermehren & Co. 1948: 182. 1951: 98. 1972: 45.
- Mollerup Andelsmejeri. Ørum-Viskum-Vejrum komm. 1953: 47.
- Mollerup Brugsforening. 1949: 67.
- Mollerup, O. L., & Eriksen. Harboøre-Engbjerg komm. 1956: 36.
- Mollerup, R. 1919: 7. 1932: 260. 1937: 92.
- Mols Fritidshuse v/ Henning Fiig. Knebel-Rolsø komm. 1968: 198.
- Mols Fællesforening. 1961: 59/60, 118, 147. 1967: 52.
- Mols Keramik v/ Edna Havmøller. Dråby komm. 1958: 88.
- Moltrup Margarinefabrik v/ Per Beck Jensen. Kolding. 1962: 187.
- Molytex v/ Jørgen Matzau. Rødovre. 1970: 257.
- Mommark Camping v/ Carl Trap. 1971: 165.
- Momme, C. J., & Sechers Efterfølgere. Grenaa. 1913: 199 jfr. 305. 1928: 225. 1947: 84. 1950: 36, 170. 1956: 105. 1957: 132.
- Monarch Selv-Rens ved J. Rosendahl. Skive. 1964: 169.
- Monarfol v/ Erik Sølbeck. Herlev. 1964: 65.
- Monberg, P. 1925: 155. 1943: 26. 1944: 192. 1960: 96. 1962: 104. 1968: 136. 1971: 241.
- Monby, H., og H. Madsen, Bolte & Tilbehør. 1963: 236.
- Mon Cheri ved I. Eriksen og C. B. Mathiasen. Esbjerg. 1968: 126.
- Mondego metalvarefabrik v/ Gerhard Hansen. 1950: 201.

- Mondulia I/S, v/ Villy Eskesen og Johan Qvist, Kattrup-Tolstrup komm. 1966: 162.
- Monica v/ O. Hyldahl Iversen. Århus 1965: 19.
- Moni Design ved Aase Nielsen og Sv. Aa. Mortensen, Esbjerg. 1971: 216.
- Monies, I. S. 1907: 165. 1915: 137. 1917: 132, 162. 1919: 226. 1923: 82. 1929: 153. 1933: 102. 1940: 201. 1954: 99. 1955: 218. 1960: 8. 1969: 198. 1971: 62.
- Monnerup konfektion, Ballerup-Måløv komm. 1961: 39, 109/110.
- Monoplast v/ Ole Sørensen, Birkerød. 1969: 82.
- Monopol ved K. F. Aaderup, Faaborg. 1925: 11, jvf. 117.
- Monopol ved E. Engemand, Hammel. 1938: 267.
- Monopol ved Arnold Jensen, Kolding. 1920: 197. 1946: 53.
- Monopol ved Reinholdt Kristiansen, Ringsted. 1926: 194.
- Monopol ved Poul Larsen og Germuth, Asminderup. 1931: 164.
- Monopol Sko v/ Erik Bertore, Frederikssund. 1961: 110.
- Monopol Sko v/ J. Hector og K. Hector. 1971: 145.
- Monopol ved Ludvig Sørensen, Roskilde 1935: 106, 1956: 139. 1965: 138.
- Monopol v/ Henry Vangsgaard, Slagelse 1948: 135.
- Monsen, M. 1950: 46.
- Monsieur v/ Rasmussen og Wachsmuth 1944: 54.
- Monsieur, I/S, Roberts skønhedssalon. 1956: 68.
- Monsieur Pierre's Diner transportable v/ Per Brochstedt, Frederiksberg. 1970: 56.
- *Montagebyg v/ Andreas Rasmussen & Svend Stisager, Ålborg. 1961: 189. 1972: 61.
- Montex ved Karl Hardon Mynderup. 1946: 202. 1958: 201.
- Montex ved E. M. Stecher, Hjørring. 1945: 143.
- Montex ved John Østerberg, Søllerød. 1962: 149.
- Montreux International v/ Svend Åge Hald, Greve. 1971: 205.
- Moosdorf, I. L. Aalborg. 1931: 193. 1940: 53/54. 1964: 107. 1965: 48. 1968: 37.
- Mor og Barn v/ Emma Nielsen, Grenå. 1969: 27.
- Mor og barn — Thygesen Poulsen I/S, Lyngby-Tårnbæk. 1965: 200.
- Mor og barn — Thygesen Poulsen I/S, Rødovre. 1965: 206.
- Mor og barn ved Birgit Rais, Horsens. 1965: 176.
- Mor og barn ved Birgit Rais, Vejle. 1964: 183.
- Mor og Datter ved Henning Koch-Christensen, Holstebro. 1962: 47.
- Mor & Datter Boutique 74 v/ Emil Rind, Frederiksberg. 1968: 166.
- Morgan Chemicals, Århus. 1960: 45.
- Morgan Motor Co. Aarhus. 1950: 70. 1953: 41.
- Morgenroth, Wilhelm, Haderslev. 1920: 178.
- Morild & Gamborg, Århus. 1966: 171.
- Morild & Hovaldt, Hjørring. 1933: 64.
- Morstex ved Erhardsen og Andersen, Nykøbing Mors. 1962: 114.
- Morsø Andels Foderstof- og Gødningsforening, Nykøbing M. 1960: 255. 1965: 183. 1966: 87. 1967: 189. 1968: 145. 1969: 195.
- Morsø autohandel v/ Johannes Kirkegaard, Nykøbing Mors. 1953: 101, 139.
- Morsø Bakkefabrik ved Palle Peter Ørum, Nykøbing Mors. 1964: 125.
- Morsø Bremse- og Koblingsservice ved Andreas Friedrich Østergaard, Nykøbing M. 1969: 241.
- Morsø Børstefabrik, v/ Harry Vangsgaard, Nykøbing Mors. 1945: 22.
- Morsø Elforsyning, Nykøbing M. 1971: 161, 210. 1972: 147.
- Morsø Fjerrenseri v/ Axel Mathiassen, Nykøbing M. 1941: 154.
- Morsø Flisefabrik v/ S. H. Simonsen, Nykøbing Mors. 1948: 139.
- Morsø Gulvbelægning I/S ved Eigil Elvin Ellingsøe og Jens Jørgen Jensen, Morsø komm. 1970: 262.
- Morsø-Huse v/ Anders Erik Klausen, Nykøbing M. 1967: 81, 106.
- Morsø Jern- og Stålforretning v/ Asger Mathiassen, Nykøbing M. 1954: 41, 167.
- Morsø Korn ved Holger Klemmensen, Nykøbing Mors. 1961: 160.
- Morsø Margarinefabrik v/ G. og Poul Nielsen. 1963: 138.

- Morsø Mølle (Morsø Såsæd) v/ Thorkild Haugeard Pedersen & Co. Dragstrup-Skallerup komm. 1967: 159.
- Morsø Sparekasse. Nykøbing Mors. 1961: 89. 191/192. 1962: 146. 1966: 171. 1968: 114, 28. 1970: 121. 1972: 235.
- Morsø Støbegods, Aalborg, I/S v/ Svend E. Lauritzen og O. Lauritzen. 1969: 79.
- Morsø Støbegodslager ved Orla Trap. Skive. 1961: 189.
- Mortalin ved Gustav Larsen. Haslev Frerslev komm. 1952: 130.
- *Mortensen og Adelhardt. 1969: 209. 1972: 71.
- Mortensen & Black: 1921: 63 jfr. Statstid. 18/8 21.
- Mortensen & Christiansens efterfølger. Næstved. 1961: 122.
- Mortensen & Co.s Blomsterløg. Vær-Nebel komm. 1969: 150.
- Mortensen og Jensen Auto- og Maskinværksted, Jerslev komm. 1963: 81.
- Mortensen og Madsen, Valby Jernstøberi. 1900: 160.
- *Mortensen og Olesen, I/S. Nykøbing Mors komm. 1964: 149, 232. 1972: 32.
- Mortensen & Pedersen. Nykjøbing M. 1897: 149. 1929: 118.
- Mortensen, A., og Søn. Skive. 1949: 65.
- Mortensen, A., og Søn. Skive. 1949: 65. 1966: 149.
- Mortensen, A. P., og Hustrus Legat. Gladsaxe komm. 1958: 141/142.
- Mortensen, Brøndberg. Hasseris komm. 1963: 238.
- Mortensen, Børge, & Søn. Nykøbing F. 1966: 124.
- Mortensen, C. A. 1918: 233. 1920: 47. 1928: 213. 1933: 82, 172. 1934: 158. 1960: 91. 1961: 74. 1965: 82.
- Mortensen, Finn, Internationale Transporter. 1959: 138. 1963: 111. 1968: 210.
- Mortensen, H., & Co. 1968: 48, 174.
- Mortensen, H., & Søn. Sorø. 1945: 98. 1946: 28. 1971: 35.
- Mortensen, Ivar, & Søn, I/S. 1971: 117.
- Mortensen, J. A. Hastrup, Sko og Trikotage. Rødby. 1949: 135, 1968: 87.
- Mortensen, John O. 1964: 184.
- Mortensen, Johs., og sønner. Thisted. 1963: 71, 108.
- Mortensen, Julius. Fredericia. 1913: 280. 1947: 90. 1965: 108. 1970: 239.
- Mortensen, K., og Søn. 1944: 155.
- Mortensen, M. C. Herning. 1959: 170. 1960: 212.
- Mortensen, M. J., Tapet- & Farvehandel. Skive. 1946: 85. 1967: 55. 1969: 65.
- Mortensen, N. C., & Søn. Roskilde. 1941: 149. 1967: 227.
- Mortensen, P., & Søn. 1920: 248. 1925: 201. 1944: 155.
- Mortensen, Svend P. Nykøbing F. 1958: 246. 1960: 125.
- Mortensen, Th. 1927: 205. 1938: 254.
- Mortensen, V., v. Niels Valdemar Mortensen, Birger Mortensen og Erik Mortensen. Aalborg. 1945: 38. 1950: 221.
- *Mortensen, V. E., & Søn. 1905: 70. 1908: 57. 1972: 11.
- Mortensens, A. P., Eftf. v/ P. Hansen, I. og E. Mortensen. Gladsaxe 1965: 202. 1966: 37.
- Mortensens, Alfred, Eftf. v/ Spøhr og Rasmussen. Vejle. 1966: 4.
- Mortensen's, Arnold, efft. v/ Kurt Fjeldsted Mortensen og Tage Frederiksen. Nørresundby. 1966: 214.
- Mortensens, H., Efterfølger, E. Møller. 1912: 5. 1951: 6. 1953: 54. 1958: 225.
- Mortensens, Marius, Eftfl. v. N. Chr. Hansen og E. Jørgensen. Nykøbing F. 1964: 8.
- Mortensens Skibsbyggeri ved Poul og Olaf Kammer Mortensen. Frederikshavn. 1952: 102.
- Morud Begravelsesforretning v/ Poul Petersen. 1965: 53.
- Morud Handelshus v/ L. Larsen. Vigerslev komm. 1956: 158.
- Morville, Holger. 1932: 25. 1944: 29. 1953: 40. 1955: 72. 1961: 198. 1963: 11. 1968: 72. 1969: 111. 1970: 143. 1971: 45. 1972: 11.
- Mosbæks Farveri. Kolding. 1929: 39.
- Mosch & Sørensen. Bov kommune. 1957: 242.
- Mose Keramik ved Verner Keithle Hansen. 1948: 37.
- Mosegaard, I/S. 1962: 202.
- Moselund Spagnumsfabrik I/S v/ Johannesberg Gartnerierne og Co. Engesvang komm. 1968: 102, 133.
- Moses & Søn. G. Melchior. 1889: 82. 1896: 99. 1912: 327. 1916: 285. 1917: 280. 1920: 30. 1921: 115. 1926: 170.

- 1928: 91. 1932: 143. 1936: 55, 190, 194. 1945: 152. 1946: 168. 1947: 9. 1949: 39. 1956: 48. 1960: 167. 1961: 42. 1969: 26. 1971: 147. 1972: 184/185.
- Moses, B., Glarmester og Kunsthandel Rudkøbing. 1939: 57 (2 Anm.).
- Mosley Electronics indchaver Hans Holtman. Gentofte komm. 1960: 17.
- Mossva v/ Gunnar Bjarnarson. 1965: 80.
- Moster Emma v/ I. Jørgensen og T. Ottosen. Horsens. 1955: 58.
- Mosteriet »Hjulsminde«. Halk komm. 1952: 167.
- Mota v/ E. Rasmussen. Randers. 1966: 44.
- Motex Gardin-Service v/ Stegmann & Rasmussen. 1966: 229.
- Motorama v/ B. Gustafsson. Frederiksberg. 1972: 25.
- Motorcentralen v/ Chr. Hansen. Horsens. 1946: 17.
- Motor-Centralen v/ Lars Jensen. Kalundborg. 1955: 224. 1957: 50.
- Motor-Centralen v/ Niels Visby-Jensen. Thisted komm. 1956: 115. 1962: 258.
- Motorcentrum v/ H. J. Pedersen. 1958: 40.
- Motorcompagniet, I/S ved Basil Wallbridge og Bent Wallbridge. Odder. 1970: 125, 193.
- Motor-Depotet v/ Kristen Anstrup Christensen. Aarhus. 1956: 80. 1961: 54.
- Motordepotet v/ Reich og Hansen. 1970: 174.
- *Motor-Doktoren v/ Lundgreen & Sørensen. Frederiksberg komm. 1960: 189. 1972: 51.
- Motor-Dress ved Ejnar Pedersen. 1932: 254.
- Motorfabrikken Ærø ved Alfred Hansen. Ærøskøbing. 1940: 13.
- Motor-Forum v/ Richard Jensen. Høver komm. 1960: 190.
- Motorgården v/ Kurt W. Hünersen. Middelfart. 1964: 180.
- Motorhuset ved Kaj Larsen. 1969: 89.
- Motortageret v/ Hans Hansen. 1946: 130.
- Motor Service — Silkeborg v/ Madsen og Thorsted. Linå komm. 1967: 171.
- Motor Shop, The, v/ E. Madsen. 1963: 155.
- Motortrade ved Jess Mailand. Lyngby-Tårnbæk komm. 1964: 122.
- *Mottlau, Aage. 1940: 43. 1946: 169. 1948: 202. 1951: 118. 1972: 129.
- Mottlau, Arne. 1972: 102.
- Mottlau, Emil C. 1942: 166.
- Mou Brugs. 1972: 229.
- Mou Sogns Brugsforening. 1931: 168. 1932: 195. 1936: 159. 1938: 127. 1941: 195. 1944: 41. 1954: 65. 1960: 268. 1972: 229.
- Mou Sogns Spare- og Laanekasse. 1889: 341. 1896: 41. 1897: 182. 1899: 190. 1908: 125. 1911: 332. 1916: 261. 1962: 151/152. 1963: 173. 1965: 156.
- Mouritzen, L. J., & Søn. Ballerup-Måløv komm. 1961: 3.
- Moverel v/ Henry Thejls. 1965: 139.
- Movex, I/S, v/ Robert Esbensen og Folmar Jagd. 1964: 185. 1969: 102, 110.
- Movie v/ Robert Sørensen. Lyngby. 1972: 62.
- Movico Forlag v/ Poul Larsen. 1967: 175.
- Moyel & Moyel. 1968: 201. 1969: 10.
- Moyel, A. S., Ægte Tæpper. 1945: 83. 1969: 25, 28.
- Mozalux v/ A. Gaarde. Højrup komm. 1965: 89.
- Mozanti & Søn. Odense. 1957: 6.
- M-Stof v/ Lise Meltorn. Gladsaxe. 1971: 100.
- M 3 ved Conni Brastrup. Esbjerg. 1965: 171.
- Muff, Chr., & K. Beck Jensen. Esbjerg. 1961: 198.
- Mugge ved H. Poulsen. 1949: 148.
- Mugge-Kjoler ved H. Kølpin. Gentofte 1968: 72.
- *Muldbjerg Foderstofforening. 1915: 294. 1917: 342. 1927: 18/19. 1929: 256. 1933: 259. 1936: 21. 1959: 91. 1972: 110.
- Mullerup og Omegns Brugsforening. 1932: 75. 1933: 58. 1934: 66. 1936: 59. 1937: 28. 1938: 31. 1939: 54. 1940: 31. 1941: 25. 1943: 53. 1946: 44/45. 1947: 64. 1948: 43. 1949: 46. 1950: 67. 1951: 64, 167. 1952: 86. 1953: 80. 1954: 65. 1955: 66. 1956: 127. 1966: 90.
- Multa, Import og Export v/ H. Nielsen Holme-Tranbjerg Komm. 1947: 130.
- Multa Konfektion v. Henry Nielsen. Åbyhøj, Åby komm. 1959: 112.
- Multi-Collection v. Børge M. Søndergaard. 1970: 156.
- Multicon Import v/ Else Annine Børme. Gladsaxe. 1967: 181.
- Multifoto v/ I. Kristensen. Esbjerg. 1949: 16.

- Multi-frame v/Eino Tiainen. Århus. 1970: 188.
- Multi-Point ved Ralf Dujardin. 1970: 240.
- Multi-service v/ E. Rossing. Hvidovre. 1971: 44.
- Multishop v/ Per R. Johnsen. 1971: 96.
- Multisonic v/ K. Kolbe. Glostrup. 1970: 146.
- Multitex v/ C. Abbelin. 1963: 117/118.
- Multivers v. Henrik Borberg. 1970: 234.
- Mulvads, A., Konservesfabrik 2. Eftf. 1957: 92.
- Mumm & Zaums Filial Th. Lassen, fh. v/ K. V. Pinborg Hansen. 1956: 89.
- Munch & Strøm Christensen. Frederikshavn. 1949: 101.
- Munch. Herm. H. Odense. 1920: 232. 1941: 110.
- Munch, Hans V. Nexø. 1933: 59. 1940: 139. 1946: 82. 1947: 199. 1950: 9, 166.
- Munch, Martin Pedersen. Ørum. 1909: 215.
- *Munch Møbler. Slagelse. 1964: 119. 1972: 223.
- Munchs, Julius, Enke. Svaneke. 1931: 234/235.
- *Mundelstrup Automaskinforretning v/Søren og Aksel Therkildsen Toft. 1970: 8. 1972: 104.
- Mundelstrup Installationsforretning v/ A. og H. Wind. Mundelstrup. 1968: 137.
- Mundfeld og Hedin Blikkenslagermestre. 1965: 188.
- Munk. Martin Petersen. Serup. 1906: 93.
- Munk-Jensens, N., Eftf. 1970: 124.
- Munks Boghandel. Kolding. 1951: 152.
- Munkebjergby teglværk ved Svend Aage Zinckernagel og Erling Zinckernagel. 1953: 173.
- Munkebjergby-Bromme Sognes Sparekasse. 1889: 295. 1891: 79. 1899: 25. 1907: 117. 1908: 218. 1912: 274. 1913: 296. 1925: 115. 1926: 245. 1927: 193. 1929: 90/91. 1935: 268. 1946: 12. 1950: 204. 1959: 131. 1962: 41. 1963: 98. 1964: 207. 1966: 193. 1972: 160.
- Munkebo Cementvarefabrik ved A. Jensen. 1933: 157. 1934: 93.
- Munkebo Maskinmontage ved M. Eriksen. 1970: 142.
- Munkholms, Chr., Eftf. v/ Ingrid Munkholm & Co. Give. 1961: 99.
- Munkler Textilagenturer. Gentofte komm. 1955: 269/270.
- Munksgaard, B. og P. Nykøbing M. 1959: 229.
- Murerfirmaet Brdr. Mørup Sørensen & Co. Rødovre. 1968: 95. 1970: 173.
- Murerfirmaet v/ Børge og Eli Jensen. Urlev-Stenderup komm. 1968: 195.
- Murerfirmaet F. B. og E. G. Jensen. Ballerup-Måløv. 1972: 9.
- Murerfirmaet Faureholm Jensen og Madssen. Gladsaxe. 1968: 84.
- Murerfirmaet Juel Olsen & F. Løvbak. Gladsaxe. 1972: 215.
- Murerfirmaet Petersen & Søn. Jyllinge-Gundsømagle komm. 1967: 210.
- Murerkompagniet ved H. Bøgeskov Nielsen og Co. 1952: 56.
- Murermester J. N. Bekker & Co.s Efterfølger ved Karl Nielsen Bekker. 1950: 154. 1951: 114, 235.
- Murermester Chr. F. Hansen & Søn. 1941: 145/146. 1952: 138.
- Murermester Oluf Hansen & Sønner. Frøberg. 1963: 129.
- Murermester Ejner Jensen og Søn. Slagelse. 1948: 151. 1964: 178.
- Murermester J. Chr. Jensen & Sv. H. Jensen. Slagelse. 1951: 37, 246.
- Murermester Franz Ragus. Odense. 1961: 208.
- Murermester Erik Tanggaard. Tune. 1969: 238.
- Murermester & Entreprenør Emil Gjerding. Gladsaxe komm. 1959: 147. 1962: 164.
- Murermesterfirmaet Pedersen & Jensen. Ballerup-Måløv. 1968: 111.
- Murermestre E. Gammelgaard & L. Petersen. Ballerup-Måløv. 1969: 4.
- Murermestrene brødrene Børge og Kaj Hansen. Sønderby komm. 1953: 81. 1965: 202.
- Murermestrene Brdr. Henriksen. 1961: 181.
- Murermestrene, Brdr. Jørgensen, Løsning. 1959: 208.
- Murermestrene Brødrene Larsen & Co. Middelfart. 1947: 14. 1948: 8.
- Murermestrene Brdr. Lund. Odense. 1968: 217.
- Murermestre brdr. Poulsen. Herlufsholm komm. 1957: 105/106.
- Murermestrene Brødrene Sørensen. Kerteminde. 1923: 171. 1954: 79. 1968: 52.

- Murermestrene Falkenhard og Strand Jensen. 1967: 91.
- Murermestrene E. Gregil & K. Olsen. Greve-Kildebrønde komm. 1967: 5.
- Murermestrene Hansen og Nielsen, Øster Ulslev-Godsted komm. 1965: 211
- Murermestrene Henriksen og Sig. Horsens. 1953: 131.
- Murermestrene F. Jensen & H. Seerup. Odense. 1963: 198.
- Murermestrene K. K. v/ K. Hansen og K. E. Hangaard. Odense. 1969: 93.
- Murermestrene C. Madsen & P. Hansen. 1955: 82.
- Murermestrene Ib Madsen & Ebbe Hansen. Værløse komm. 1962: 208.
- Murermestrene Jens Christian Pedersen og Sønner. Strandby-Farsø komm. 1961: 148.
- Murermestrene Bernh. Rasmussen og E. Olsen. Slagelse. 1959: 266.
- Murermestrenes Mørtelværk, Andelsselskabet. Frederikshavn. 1951: 283. 1952: 69.
- Murernes kooperative Forretning, med begrænset Ansvar. Aalborg. 1945: 160/161.
- Murer & Entreprenørfirmaet M. Bækhave & J. Korsgaard Pedersen. Gentote. 1972: 171, jfr. 161.
- Murer- og entreprenørfirmaet M. Christensen & E. Jensen. Kalundborg. 1964: 70.
- Murer- & Entreprenørfirmaet P. Jensen og N. Larsen. Gladsaxe. 1965: 142.
- Murer & entreprenørfirmaet Erik A. Madsen. Høje-Tåstrup. 1970: 62.
- Murer- og entreprenørfirmaet G. Olsen & J. Glaring. 1966: 164.
- Murer- og Entreprenørfirmaet Pan v/ Poul Andersen. Glostrup. 1967: 157.
- Murer- og Entreprenørfirmaet K. Pedersen og V. Jensen. Gladsaxe. 1965: 227.
- Murer og Entreprenørfirmaet Helge Petersen & søn. 1971: 183.
- Murer- og ingeniørfirmaet J. Kjær & Søn. Blåbjerg komm. 1970: 29.
- Murerservice ved Kaj Johannes Bentzen og Willy Johannes Bentzen. Lyngby-Tårnbæk komm. 1960: 174. 1966: 10.
- Murmann's Textil Agentur. 1950: 120. 194. 1960: 209.
- Musette Kjoler v/ John Grosbøl. Silkeborg. 1966: 157. 1968: 60. 1969: 71.
- Music box v/ E. Tejlø. 1950: 195.
- Musikbyens Farve- og Tapethandel v/ Kaj Evald Sørensen. 1959: 137.
- Musikforlaget Continenta Musik ved Mikael Handberg-Jørgensen og Erik Koefod. 1942: 187. 1944: 155.
- Musikforlaget »Hjemlandstoner« v/ Clausen, Lilbæk og Hansen. Brønderslev. 1964: 154.
- Musikforlaget Noden v/ E. Hansen. 1967: 253.
- Musikforlaget Oktav ved Børge Binderup. 1954: 204.
- Musikforlaget Presto ved A. Mørk. 1941: 63.
- Musikhjørnet v/ Svend Olaf Møller. 1971: 30.
- Musikhuset, Fredericia. 1942: 140.
- Musikhuset Intona ved E. Grosell. 1956: 88.
- Musikhuset v/ Bent Jensen. Odense. 1957: 233.
- Musikhuset Jac. Jørgensen v/ Julius Vest. Århus. 1958: 168. 1959: 33.
- Musikhuset Jac. Jørgensens efft. v/ E. Jacobsen. 1969: 191.
- Musikhuset Kleinert. 1928: 26. 1952: 29.
- Musikhuset v/ A. Knudsen & søn. Hillerød. 1961: 13.
- Musikhuset ved S. Møller. Vejle. 1963: 193.
- Musikhuset ved Eigil Nielsen. Silkeborg. 1960: 240.
- Musikhuset v/ K. E. Persson. Slagelse. 1971: 65.
- Musikhuset ved P. Sindberg. Skive. 1971: 122.
- Musikhuset i Frederikshavn, ved O. Høgh. 1942: 155.
- Musikhuset »Odeon« ved H. K. Andersen. Rønne. 1952: 264.
- Musikhøjskolens Forlag v/ Svend G. Assmussen. Egtved komm. 1966: 94.
- Musik-Importen v/ E. Jacobsen. 1969: 204.
- Musikproduction Winckler I/S. 1964: 189.
- Musitapes v/ Jens Lyn Lyrn. 1972: 95.
- Musses, Hans, Eftf. v/ V. O. Andersen og Kj. Frimann. Maribo. 1964: 259. 1968: 79.
- My Best Book v/ Ole Damsgaard. Gladsaxe. 1971: 78.

- Mycø-laboratoriet ved cand. pharm. Bodil Sæbye, Blistrup komm. 1963: 59.
- *Mygh & Jepsen, Lemvig. 1966: 65. 1972: 92.
- Myhre, John G. 1948: 132. 1958: 88. 1960: 32.
- Myhrmann, Oluf, v/ J. L. Myhrmann. Søby. 1965: 191.
- Myrfeld, Tao. Horsens. 1956: 46.
- Mysø I/S v/ Preben Olesen Myrthue og Hugo Sørensen. Århus. 1970: 180.
- Müller, Aage, Varehuset Mesenborg. Roskilde. 1943: 239.
- *Müller, Georg. 1960: 172. 1972: 18.
- Müller, Max. Aalborg. 1935: 196. 1948: 107.
- Müller, William. Frederiksberg. 1924: 33, 152, 177. 1930: 11. 1938: 257. 1941: 211. 1960: 49.
- Müllers, H. A., Bogtrykkeri. Roskilde. 1892: 95.
- *Münchow, N. H. I/S. Birkerød. 1971: 78. 1972: 120.
- Münzberg & Hansen. 1965: 76.
- Mærke-Centret v/ Max og Gert Hensgen. Ringkøbing. 1968: 55.
- Mærkoto ved Børge Chr. Jensen. Odense. 1963: 239.
- Mærsk Raffinaderiet. 1959: 106. 1965: 59/60, 168. 1972: 75, 99.
- Møbelcentralen v. S. Chr. Sørensen. Frederiksberg. 1943: 5. 1961: 121. 1965: 169.
- Møbelfabrikation v/ Erik, M. og Jørgen Linde. Frederiksberg. 1966: 4.
- Møbelfabriken v/ Sv. V. Hansen. 1945: 32. 1955: 156. 1961: 239. 1965: 56.
- Møbelfabriken Aalborg ved O. Jensen. 1969: 232.
- Møbelfabriken Ajo v/ Helge Olsen. Aarhus. 1956: 132.
- Møbelfabriken Atom v/ Svend Veje Ravnsbæk. Vemb. 1965: 10.
- Møbelfabriken Danica v/ Orla Borre, Glamsbjerg. Køng komm. 1963: 186.
- Møbelfabriken Drive-in v/ Preben Sørensen. Farum. 1970: 270.
- Møbelfabriken Durius v/ M. Duelund og Søn. Vejerslev. Vejerslev-Aidt-Thorsø komm. 1946: 33. 1967: 101.
- Møbelfabriken Elite v/ K. I. Schierff & K. E. Olesen. Hundslund. 1969: 133.
- Møbelfabriken Erwi v/ Erichsen og Winther. Svendborg. 1965: 127.
- Møbelfabriken Falster ved Chr. Hansen. Nykøbing F. 1936: 14. 1938: 292. 1951: 66.
- Møbelfabriken Globe v/ Eigil Andersen. Skanderborg. 1962: 257.
- Møbelfabriken Gretoma v/ Jakobsen, Knudsen og Christensen. Blåhøj komm. 1966: 21.
- Møbelfabriken Hattinghus, Andersen og Madsen. Hatting. 1945: 23, 102.
- Møbelfabriken Heimdal, I/S, ved Hans Hansen og Axel Clausen. Ringsted 1925: 235.
- Møbelfabriken Horsnæs v/ Harry Jokumsen. Horsens. 1948: 124. 1958: 132. 1963: 139.
- Møbelfabriken Kawolco v. K. A. Lybke. Frederiksberg. 1944: 59.
- Møbelfabriken Kloba ved Knud Olsen. Store-Heddinge. 1963: 65.
- Møbelfabriken Kongeå v/ N. Christensen. Malt komm. 1967: 71.
- Møbelfabriken La'—os v/ A. Jørgensen og V. Jensen. Egå, Hjortshøj-Egå komm. 1962: 177.
- Møbelfabriken Lisan, Karup v/ Anders Schmidt. 1969: 183.
- *Møbel- og Madrasfabrikken Relax v/ Peter Kjær. Bøstrup. 1963: 163/164. 1964: 162. 1966: 45. 1972: 250.
- Møbelfabrik Carl Nielsen & Sønner. Thisted. 1949: 32. 1970: 12, 69.
- Møbelfabriken Nye Hjem v/ Arnold Sørensen. Resen-Humlum Komm. 1946: 161.
- Møbelfabriken Ringholm v/ Johs. Andersen. Tostrup-Roum Komm. 1947: 204.
- Møbelfabriken 66 v/ Jørgen Agesen. Vildbjerg-Nøvling komm. 1969: 225.
- Møbelfabriken Thor v/ O. Klausen. Thorsager. 1965: 144.
- *Møbefababrikken Toften v/ V. Neergaard. Randers. 1971: 38. 1972: 178.
- Møbelforretningen Fremad ved Peter Lund Mathiasen. Horsens. 1950: 14.
- Møbelforretningen Odcon v/ F. Hueg. 1938: 278.
- Møbelforretningen Østerbro. H. Poulsen. 1939: 202.
- Møbelgården v/ Jens Bonke. Holbæk. 1968: 32.
- Møbelgården v/ fru Bodil Jensen. Horsens. 1957: 73.

- Møbelgården v/ L. V. Nielsen. Them komm. 1968: 177.
- Møbelgaarden v/ Chr. Poulsen. Randers. 1951: 45.
- Møbelhallen ved Kai Aslerin. Odense. 1952: 167.
- Møbelhallerne v/ Arne Simonsen. Randers. 1970: 176.
- Møbelhjørnet v/ Cort Pedersen. 1966: 24.
- Møbelhuset v/ Chr. Christensen og B. Christensen. Faxe komm. 1958: 12. 1971. 242.
- Møbelhuset v/ Robert Ladegaard Christensen. Aarhus. 1948: 208.
- Møbelhuset v. Aage Holm Hansen. Nykøbing F. 1959: 180.
- Møbelhuset ved Bjarne V. Hansen & Søn. Esbjerg. 1964: 206.
- Møbelhuset ved P. C. Jensen. Haderslev. 1942: 247. 1943: 84.
- Møbelhuset Nexø ved K. Aa. Jensen. 1936: 245.
- Møbelhuset v/ Ib Frank Olesen. Randers. 1965: 135.
- Møbelhuset, Slagelse v/ Jørgen Dalhøj Johansen og Arne Andreasen. 1972: 171.
- Møbelhuset, Sundevangsgade 21, v/Holger Rønholt. 1958: 60. 1959: 151.
- Møbel-Huset v/ E. Sivertsen og M. Schwartz Hansen. Roskilde. 1960: 32.
- Møbelhuset v/ Svend Aage Sørensen. Horsens. 1960: 97. 1962: 83.
- Møbelhuset Ørbæk v/ V. Lunding og Søn. Ørbæk komm. 1969: 211/212.
- Møbelkælderen v/ V. Jørgensen Dahl. Rønne. 1959: 203.
- Møbelkælderen v/ Fr. Hansen. Vejle. 1949: 192.
- Møbelkælderen v/ Th. Olsen. Horsens. 1938: 298.
- Møbelleret Dannebrog v/ B. Chr. Nielsen. 1961: 135.
- Møbelleret Gorm v/ brdr. Hansen. Randers. 1952: 30.
- Møbelleret v. Jensen Arnsø. Køge. 1950: 86.
- Møbelleret Vesterbro v/ V. Christensen. 1949: 77. 1955: 85.
- Møbelmagasinerne v. Ib Christensen. Frederiksberg. 1949: 27. 1971: 197.
- Møbel-Messen v/ Sigvald Clausen & Søn. Nakskov. 1957: 111.
- Møbel-Messen v/ R. Frederiksen. 1961: 36.
- Møbelmessen v/ A. Tved Jensen. Nyborg. 1961: 27.
- Møbel Olesen ved Alfred B. Olesen. Randers. 1964: 204.
- Møbelpassagen v/ Ib Schønberg og H. C. Olesen. Vejle. 1969: 111/112.
- Møbelpolstreren v/ K. og L. Liltorp. 1956: 36. 1968: 51.
- Møbel-Thomsen, I/S. Løgumkloster. 1966: 96. 163.
- Møbelloften v/ Theodor Jensen. Bregninge, Ærø. 1963: 235.
- Møbelværkstedet v/ Heinmann Gregersen. Odense. 1965: 91.
- Møbler, Jens Hansens Efterf. Brødrene Hansen, Snedkermestre. Horsens. 1941: 114.
- Møbler efter Maal v/ Carl Emil Hansen. 1942: 210.
- *Møbler for ni små hjem ved Jørgen Krause. 1962: 82. 1972: 204.
- Møns Andelsfrugteri. Stege. 1908: 249.
- Møns Andelsvaskeri. Stege komm. 1952: 190. 234.
- Møns Autodepot ved Poul Erland Christensen. Stege. 1928: 75.
- Møns Installationscompagni v/ Christian Sofus Sørensen & Co. Stege. 1933: 58. 1953: 162, 212.
- Møns Isoleringsforretning v/ Jens-Ole Worninger. Stege landsogn. 1966: 209. 1967: 19.
- Møns Margarinefabrik ved K. Saksenborg. Stege. 1914: 115.
- Møns Spare- og Laanekasse af 1827. Stege. 1921: 142, 242. 1923: 92, 263. 1924: 113. 1925: 8, 289. 1927: 231. 1929: 112, 239, 301. 1931: 32, 189. 1932: 261. 1934: 92. 1935: 217. 1936: 84. 1938: 101, 260. 1939: 186. 1940: 138/139. 1942: 73, 173. 1947: 65. 1948: 151. 1950: 67. 1951: 114. 1952: 102. 1953: 124. 1955: 152. 1962: 46/47. 1964: 247/248. 1965: 227. 1966: 186. 1967: 110. 1969: 149. 1972: 124.
- Møns Stenminer ved P. V. Fournais. 1902: 230.
- Møns Stenværk ved P. Lawaetz. Fanebjerg Sogn. 1910: 14.
- Møns Tapet- og Farvehandel v/ Jens Kristian Jensen & Søn. Stege. 1962: 256.
- Møns Uldspinderi ved Knud Christiansen. Stege landsogns komm. 1951: 13.
- Møgelberg, Hugo, I/S Fiskeeksport og Filetfabrik. Esbjerg. 1971: 123.

- Møgeltønder Sparekasse — Sparekassen Sønderjylland. 1971: 127, 132.
- Møgelvang Autolager v/ Dam-Olsen & Nielsen. Skjoldborg-Kallerup komm. 1969: 9.
- Møgelvang, Chr. Nykøbing M. 1931: 100. 1958: 232.
- Møldex v/ L. Mølbæk. Århus. 1970: 232.
- Møldrups installationsforretning, R. Lindgaard Pedersen. Tostrup-Roum komm. 1954: 203.
- Mølgaard, N., & Søn. Hobro. 1955: 178.
- Møllholm Handelsplads ved H. M. Gadeberg. 1925: 276.
- Mølkov & Co. I/S. 1961: 106.
- Mølle-Bensin v/ J. P. Hansen. Hammel. 1971: 126.
- Møllegades Maskinsnedkeri ved Ansgar Andersen & Søn. Herning. 1957: 172.
- Møllemarksvej Slagterforretning v/ F. Hansen. Odense. 1954: 15.
- Møllen v/ A. Truels-Christensen. 1950: 103.
- Møller og Andersen, Lundum-Hansted komm. 1964: 173.
- Møller & Andersen. Lyngby-Tårnbæk komm. 1964: 41.
- Møller og Co. Sønderborg. 1921: 311. 1924: 188. 1926: 110. 1944: 151. 1946: 53. 1955: 60. 1965: 163. 1970: 125.
- Møller & Co. under M. & Co.-fonden, Sønderborg. 1970: 80.
- Møller & Grand. 1933: 82. 1934: 132. 1950: 200. 1958: 191.
- Møbler & Grau v/ Svend Peter Møller og Anker Grau. Sønderborg. 1968: 133.
- Møller & Hertz Sølvmedie. Eltang-Vilstrup komm. 1964: 148, 153.
- Møller og Hjorth. Aarhus. 1943: 171. 1949: 207. 1950: 153.
- *Møller & Kjeldsen I/S. 1967: 80. 1972: 119.
- Møller og Knudsens Eftf., Indehavere H. Iversen & Gunnar Christensen. Kolding. 1929: 79. 1942: 80. 1961: 140.
- Møller & Mammen. 1889: 112. 1902: 166. 1917: 433. 1918: 16. 1927: 190, 204/205. 1946: 114, 148.
- Møller & Mortensen. Skorup-Tvilum-Voel komm. 1958: 66/67.
- Møller & Pedersen, 1908: 240. 1942: 66. 1950: 105. 1951: 168.
- Møller og Pedersen. Aarhus. 1946: 67. 1952: 153. 1969: 243.
- Møller & Pedersen. Horsens. 1939: 63. 1941: 114.
- *Møller & Poulsens Glasfiber. Hovslund St. 1966: 201. 1972: 51.
- Møller & Rasmussen. 1921: 10. 1949: 75. 1968: 96. 1969: 166.
- Møller & Sørensen I/S. Hjortshøj-Egå komm. 1970: 89.
- Møller & Sørensen. Kolding. 1893: 110. 1909: 196. 1935: 249, 250. 1946: 143.
- Møller & Weiercke. Århus. 1970: 204.
- Møller, Aage, & Søn. Søllerød komm. 1959: 22, 135.
- Møller, A. P. 1914: 104. 1916: 47. 1918: 300. 1919: 199. 1935: 129. 1938: 255. 1939: 204. 1940: 96. 1941: 142. 1945: 30, 68. 1955: 55, 258. 1958: 234. 1959: 109. 1962: 213/214. 1965: 168. 1967: 2. 1968: 33.
- Møller, A. T., & Co. 1889: 113, 426. 1896: 98 (2 Anm.), 113 (2 Anm.). 1910: 146. 1916: 11, 357. 1918: 4. 1923: 279. 1931: 50. 1934: 58. 1942: 46. 1952: 57, 82. 1971: 147.
- Møller, Arne. 1954: 33.
- Møller, C. S. Skagen. 1909: 103.
- Møller, Carl, & Sønner. Lyngby-Taarbæk komm. 1955: 27. 1965: 37. 1967: 159.
- Møller, Carl H. Gentoft. 1965: 158. 1966: 114.
- Møller, Carlo. Herning. 1963: 175.
- Møller, Christian Sørensen. Skagen. 1902: 65.
- *Møller, Conrad P., & Søn. Vejen. 1967: 61. 1972: 10.
- Møller, Daniel. 1943: 95.
- Møller-Andersen, E. 1949: 111. 1961: 86.
- Møller, E. Lyngby-Tårnbæk komm. 1959: 237.
- Møller, E. C. Haderslev. 1946: 70.
- Møller, Einar, & Co. 1931: 251. 1942: 189. 1949: 77. 1968: 81.
- *Møller, Ejnar, & Sønner. Herlev Glad-saxe. 1968: 160/161. 1972: 80.
- Møller Electronic. Værløse. 1972: 9.
- Møller, Erik & Co. 1943: 114. 1944: 193. 1951: 170.
- Møller, Flemming. 1925: 85.
- Møller, Frederik, og Søn. Viborg. 1941: 11. 1966: 62/63.
- Møller, Fridorf, Eftf. 1968: 217.

- Møller, Fridtjof. 1968: 119.
- Møller, G. W. Kastrup. 1912: 219.
- Møller, H. A. 1932: 233. 1934: 5. 1940: 224. 1941: 163. 1943: 92. 1945: 58. 1946: 3. 119. 1947: 49. 1948: 3. 1949: 162. 1951: 223, 241. 1952: 18, 46. 1955: 38.
- Møller, H. C. 1921: 4, 10. 1932: 142. 1933: 104. 1939: 46, 223. 1946: 131. 1956: 80. 1957: 129.
- Møller, H. Chr. Aarhus. 1929: 16. 1943: 268: 1968: 139.
- Møller, H. Thousig. 1965: 23.
- Møller-Holst's, O. L., Eftf. 1938: 3.
- Møller, Holten. Frederiksberg. 1934: 112. 114. 1946: 9. 1960: 145. 1966: 28
- Møller, Ib. Vejle. 1954: 245. 1956: 50. 1970: 258.
- Møller, J. P., bogbinderi. Haderslev. 1966: 1966: 87.
- Møller, J. P., & Søn. Hassers komm. 1949: 100. 1962: 78. 1972: 236.
- Møller, J. P., & Søn. Silkeborg. 1889: 66. 1894: 88.
- Møller, J. M., & Søn, Sølv- og Guldsmed. Sæby. 1949: 101. 1972: 76.
- Møller, Jul., og Søn's Efterfølger. 1959: 200. 1961: 37.
- Møller, K. M. 1958: 34.
- Møller, Karl, Skanderup komm. 1962: 42. 1967: 75.
- Møller, Kristian F. Aarhus. 1904: 236. 1942: 95, 114, 203. 1970: 100.
- Møller, Laurits, & Sønner. 1959: 259. 1961: 31.
- Møller, M., Haderslev. 1921: 305.
- Møller, M. L., & Meyers Eftflgre. 1918: 53. 1927: 77, 79. 1961: 213, 220.
- Møller, Marie, Guldsmed J. Møllers Efterfølger. Grenaa. 1895: 34.
- Møller, Marinus, & Co. 1889: 247 (2 Anm.), 425. 1891: 120, 122. 1897: 4. 1901: 2. 1907: 8. 1919: 5. 1923: 29. 1924: 6. 1932: 232. 1937: 70. 1940: 43. 1946: 25. 1953: 45. 1958: 88. 1959: 86.
- Møller, Maritta. Aalborg. 1913: 269. 1929: 203.
- Møller, Martin. Aarnus. 1950: 113, 223.
- Møller, Max, & Co. 1961: 161, 166.
- Møller, Max, & Søn. Horsens. 1936: 17. 1955: 6.
- Møller, Milert. Vejle. 1954: 192.
- Møller, N. J., & Søn. Brande By. 1903: : 190. 1905: 221. 1951: 151. 1952: 185. 1953: 29.
- Møller, Nicolaj, & Søn. Thisted. 1931: 36. 1935: 64/65.
- *Møller, Nis, og Sønner, Frugt og Blomster en gros. Rise komm. 1954: 101. 1968: 35. 1972: 164.
- Møller, O. Søllerød komm. 1963: 59. 1971: 194.
- Møller, Oscar. Hjørring. 1919: 156. 1933: 182.
- Møller, Otto. 1936: 144, 238. 1967: 113. 1968: 129.
- Møller, P. Ravnkilde. 1963: 168. 1972: 129.
- Møller, Robert Nikolaj. 1961: 147.
- Møller, S. P. Hobro. 1890: 9. 1895: 127, 160. 1926: 161, 203. 1939: 170.
- Møller, S. P., Interessentskabet. Hobro. 1929: 147. 1930: 211. 1939: 154.
- Møller, Sloth, og Søn. Nykøbing Mors. 1965: 183.
- Møller, Svend & Erik. Hårslev-Tingjellinge komm. 1961: 233.
- Møller, Steffen P. & Søn. Haderslev. 1937: 240.
- Møller, Svend, & Co. 1924: 27. 1957: 48. 1968: 131, 158.
- Møller, Svend K. Frederiksberg komm. 1959: 39. 1962: 160, 165.
- Møller, Thor. 1937: 247. 1938: 23, 51. 1964: 159.
- Møller, Vigand, og Co. 1946: 98. 1951: 156. 1962: 111. 1965: 151. 1966: 61.
- Møller, Viggo, Reproduktion I/S. 1970: 125.
- Møller, W., & Co. Hadsten komm. 1966: 182. 1971: 193. 1972: 100.
- Møller, Østrup, ved H. Møller og J. Østrup og Møller. Lyngby-Taarbæk Komm. 1943: 5. 1963: 27.
- *Møller Autotilbehør. Højelse komm. 1968: 117. 1972: 10.
- Møllers, Bülow, Maskinfabrik ved O. Møller og Torben Bülow Møller, Roskilde. 1964: 36.
- Møllers Børnetøj ved A. Møller. 1964: 133.
- Møller's drenge-, pige- og babytøj. 1965: 119.
- Møllers mekaniske værksteder. Hillerød. 1957: 106.

- Møllers, C. L., Enke. 1915: 304. 1918: 288, 312. 1953: 35.
- Møllers, Carl, Eftf. 1929: 106. 1936: 146. 1968: 127.
- Møllers, Erik, bogtrykkeri. 1955: 236.
- Møllers, Erik, Efterfølgere. 1919: 8. 1920: 160. 1922: 5. 1946: 25. 1951: 33, 117. 1954: 169. 1961: 125. 1962: 121. 1968: 196.
- Møllers, Felix, Bogtrykkeri, indehavere Sven og Viggo Pedersen. Roskilde. 1966: 99.
- Møllers Gavecenter. Herlev. 1966: 27.
- Møllers, H., Eftf. v/ H. T. Hermansen. Nibe. 1969: 198.
- Møllers, Hjalmar, Eftf. 1955: 158.
- Møllers, I. C., Møbel & Pianomagasin ved P. A. Møller. Løgstør. 1928: 34.
- Møllers, I. P., Efterfølger. Køge. 1918: 314.
- Møllers, Ivan, Bolighus. 1962: 57. 1966: 26.
- Møllers, Jens, Boghandel. Indchaver A. Dalgaard. Helsingør. 1935: 239.
- Møllers, Jørgen, Eftflgr. Indchaver A. L. Wind. Notmark Komm. 1943: 66.
- Møllers, Knud, Eftf. Odense. 1954: 187.
- Møller's, Knud P., Eftf. Aarhus. 1948: 28. 1950: 135.
- Møller's, Michal, Eftf. v/ Holger Rasmussen. Fjeldstrup komm. 1954: 147.
- Møller's, Lund, Agentur. 1968: 186.
- Møllers, O., Bogtrykkeri. 1937: 244. 1958: 11, 238.
- Møllers, Oscar. Bogbinderi. 1948: 114. 1950: 45.
- *Møllers, Otto, Eftf., P. Liljengren, Frederiksberg. 1950: 108. 1972: 224.
- Møllers, Rud., Værktøjs- og Metalvarefabrik. 1937: 173. 1954: 226.
- Møllers, Robert, Bageri. 1932: 187. 1934: 10. 1935: 158. 1951: 142.
- Møller's, S. P., eftf. v/ W. L. Olsen, Roskilde. 1961: 201.
- Møllers, Th., Boghandel. Bispebjerg Boghandel. 1966: 108.
- Møller-Andersen & Co. 1963: 133. 1965: 84. 1968: 206.
- Møller-Andersen. - Huset v/ Svend, Knud og Hans Møller Andersen. Harløse. 1969: 118/119.
- Møllestrædes Ostelager v/ Kaj W. Løn-toft. Hillerød. 1937: 96.
- *Møllevangens Kuglepenn-Service v/ Ulla Jepsen. Århus. 1968: 69. 1972: 132.
- Møllevangens Papir v/ Erling Jepsen. Hinnerup. 1972: 173.
- Møn: se Møens.
- Mønsted og Omegns Brugsforening. 1901: 122. 1904: 159. 1905: 192. 1906: 142. 1908: 128. 1917: 262. 1929: 172. 1956: 150.
- Mønsted, Chr. V., & Co. Gentofte Komm. 1946: 187. 1954: 233. 1966: 167. 1967: 120. 1968: 168. 1970: 266/267.
- Mønster's, M., eff. Begravelsesforretning. Randers. 1968: 37.
- Mønsterbageriet v/ Sigv. Hansen, Esbjerg. 1945: 78.
- Mønsterbageriet v/ N. P. Nielsen & K. E. Nielsen. Korsør. 1943: 76.
- Mønsterrøgeri v/ Edith Larsen. Århus. 1957: 255.
- Mønster-Vaskeriet ved Vilh. Haagensen. 1942: 191.
- *Mønten ved J. H. Møller og S. K. Sørensen. Odense. 1927: 138. 1941: 9. 1972: 69.
- *Møntstuen ved H. A. Lundin, H. O. F. Lundin & N. J. F. Lundin. 1971: 236. 1972: 194.
- Møntstuen ved H. O. F. Lundin og N. J. F. Lundin. 1972: 194.
- Møntvask, I/S ved Poul Guldmann. Slagelse. 1968: 112.
- Møntvask-Vascotheque-Møntrens ved Axel Holm. Gentofte. 1968: 77.
- Møntvask, Westend 5, I/S, v/ E. Bøgh og F. Møller Jensen. 1969: 38.
- Mørch & Nielsen, Esbjerg. 1948: 52. 1970: 81.
- Mørch & Iversen. Aalborg. 1896: 41. 1904: 138.
- Mørch, Erik V. 1929: 152. 1943: 257. 1946: 39.
- Mørch, H. O. Paraplyfabrik. 1932: 254. 1955: 263. 1957: 92. 1966: 336. 1967: 70/71.
- Mørk, Holger. 1919: 42. 1930: 6.
- Mørch, M. W., & Søn's Efterfølger. 1924: 150. 1931: 139, 140. 1940: 176. 1963: 150.
- Mørch, Niels. 1920: 162. 1926: 171. 1942: 5.
- Mørch, Vilh., & Co. Frederiksberg. 1948: 148. 1957: 69.
- Mørcks Kniplinger, fhv. v/ Ib Lund. 1964: 245.

- Mørks Musikforlag. 1946: 164. 1971: 162.
- Mørke og Ommestrup Brugsforening. 1920: 22, 114 (2 Anm.), 174. 1922: 272. 1961: 14/15.
- Mørke Smede- og Maskinforretning v/ K. Danielsen. Mørke komm. 1961: 166.
- Mørke sogns Sparekasse. 1959: 278. 1960: 205/206. 1961: 1, 170. 1966: 56. 1971: 175/176.
- Mørkegaard & Kosloff. 1950: 43.
- Mørkhøj Gas-, Vand og Sanitet v/ Jensen og Nielsen. Glarsaxe. 1966: 167.
- Mørkhøj Isenkram v/ Jensen & Nelmark. Gladsaxe. 1972: 5.
- Mørkhøj Radio- og TV Service v/ O. Sørensens. 1971: 49/50.
- Mørkhøjværket ved K. Simonsen. Gladsaxe komm. 1957: 50.
- Mørkøv og Omegns Brugsforening. Skamstrup-Frydendal kom. 1953: 245. 1959: 38. 1960: 287. 1963: 53. 1964: 49. 1969: 114.
- Mørkøv Bog- og Papirhandel v/ Otto Nielsen. 1971: 98.
- N.** A. F. A., Nordjyske Andelsslægteri-ers Fabrikker, Andelsselskab. Nørresundby. 1961: 58. 1963: 24. 1965: 221. 1966: 91. 1968: 38. 1969: 14. 1972: 45, 121.
- N. B. Auto Service v/ N. Bouchikas. Århus. 1965: 86.
- N. B. Frugt I/S v/ Arne Nissen og Bent Bladt. 1972: 252.
- N. B. Garn v/ Bengtsson og Nielsen. 1972: 122.
- N. B. Studio v/ Karen B. Jensen. Bjergringbro. 1972: 179.
- NB-Tryk v/ Jørgen Jacobsen. Frederikshavn. 1972: 163.
- N. E. M. I-Agenturet v/ Poul R. Larsen. 1955: 110.
- N. E. P. A. ved Rolf Hernö. 1970: 27.
- NF-Centrallager. Sønderborg. 1970: 125.
- N G-Boats I/S v/ Søren Nielsen, Knud Gormsen, Finn Jacobsen og Bent Poulsen. Frederiksberg. 1967: 155.
- N G-electric v/ N. Gammelgaard Kristensen. Næstved. 1971: 35.
- NH Købmanden v/ Helge og Bent Pedersen, Brøndbyerne. 1972: 239.
- NJ Tømrer & Snedkerarbejde v. K. og F. Nedergaard Jensen. Torslunde-Ishøj komm. 1970: 51.
- N.-J. B Auto v/ Petersen & Bjergstrøm. Gladsaxe. 1972: 60, 209.
- N. J. B. Electronic v/ Niels J. Bantz. 1971: 63.
- NK-Facader ved Nielsen og Kjærgaard. Lyby. 1970: 51/52.
- *N. K. Huset ved Niels Krøjgaard. Herning. 1960: 260. 1972: 165.
- N K S Offset, Nordkystens Kontor Service v/ W. Christiansen. Helsing-Valby komm. 1967: 242.
- N. O. G. Nippelrør- og Gevindfabrik v/ Kay Dideriksen. 1966: 80.
- N. O. V. I. v/ L. Salomonsen. 1946: 40. 1947: 49. 1949: 42.
- *N P Marketing v/ Hans Prehn og Agner Nielsen. Egå. 1967: 241. 1972: 104.
- Nål og Tråd ved B. R. Krönlein. Helsingør. 1971: 190.
- Nachemsohn, Josef. 1962: 48.
- Nafta ved Jens Andersen. Nykøbing F. 1941: 129.
- Nakskov Autolakereri v/ Gunnar Hørberg. 1964: 189.
- Nakskov Bogtrykkeri v/ Alfhild Hannibal. 1969: 60.
- *Nakskov Brødfabrik v/ Mogens Voigt Hansen og Preben Voigt Hansen. 1958: 226. 1959: 73/74. 1972: 177.
- Nakskov Elektro v/ Bjarne Agergaard. 1968: 67.
- Nakskov Fyldepennemagasin ved Sven Erlin Wegge 1948: 173.
- Nakskov Hesteslageri ved Robert Jørgensen. 1923: 243.
- Nakskov Isoleringsforretning v/ Henry Ebbe. 1969: 126.
- Nakskov Karosserifabrik ved Poul Nielsen. 1924: 92.
- Nakskov Kranudlejning I/S v/ Gerner Andersen & Co. 1970: 93/94, 184.
- Nakskov Læderhandel og Sko-Selvbetjening v/ Kn. Aage Christoffersen og Ole Jørgensen. 1960: 261.
- Nakskov Materialhandel v/ Povl E. Pedersen. 1964: 116.
- Nakskov Skibsværft. 1916: 414. 1917: 411.
- *Nakskov Specialoptik v/ Victor Krebs. Nakskov. 1964: 184. 1972: 183.

- Nakskov Specialoptik v/ Victor Krebs' Effttf. 1972: 183.
- Nakskov Ure og Optik v/ E. Jensen. 1962: 194, 203.
- *Nam Nam Grill v/ John Steen Reinert og Jørgen Lauritz Jensen. Frederiksberg. 1970: 214. 1972: 122.
- Nansensgade el-service, I/S, v/ E. Jørgensen. 1966: 57.
- Napo-Ren I S, rengøringselskabet Morgenfruen v/ Eva Karoline Andersen, Birthe Drejer Nielsen og Annie Petersen. Odense. 1972: 54.
- Nappa ved Henning Schultz. 1934: 179.
- Nash Motor Co. ved Vilh. Nellemann og P. Sørensen. Aalborg. 1929: 141. 1931: 257 jfr. 1932: 126. 1934: 118/119.
- *Natalna I/S ved E. Nilsson og Osv. J. Nielsen. Frederiksberg. 1960: 233. 1972: 151.
- Nathan, Holger, & Søn. 1935: 208, 255.
- Nathan, Marcus M. 1896: 66. 1898: 17. 1902: 226. 1904: 106. 1911: 266. 1920: 48. 1922: 169. 1924: 270. 1926: 134. 1931: 5. 1932: 3, 26. 1941: 42. 1949: 147.
- National-Elektro ved H. Gjetting. 1965: 39. 1970: 225.
- National Film v/ Erik Ole Olsen. Søllerød. 1967: 158.
- National Presse Foto v/ Poul Jensen. 1953: 188.
- National Symaskiner v/ Aa. Dragkilde. Aarhus. 1960: 164.
- National Transport & Spedition v/ Peter John Frederiksen. 1966: 229.
- National-Trykkeriet ved Arthur R. Sørensen og Jens A. Sørensen. 1965: 17.
- Natmekanikeren v/ K. Møller Hansen. Ålborg. 1972: 127.
- Naturmedicinhuset v. Henrik Vedelstam. Frederiksberg. 1953: 57.
- Naturstens-Centralen v/ Ole Fink-Jensen. Gladsaxe. 1966: 180.
- Nauerby, Svend, Aut. Volvo forhandler. Svendborg. 1970: 242.
- Naumann Symaskiner, P. E. Lauritzen. Ålestrup, Østerbølle komm. 1959: 209.
- Naur Brugsforening. 1939: 87. 1967: 258.
- Nautica v/ Kristian Petersen. Odense. 1968: 184.
- Nautic Boats v/ Palle Dahl. Hvidovre. 1968: 76.
- *Nautic Trading, Esbjerg. v/ N. Møller-Jensen. 1968: 63. 1972: 13.
- Nauticus v/ N. O. Ehrenskjöld. Kolding. 1971: 83.
- Naval-Fiber v/ J. J. Jensen, Esbjerg. 1965: 209.
- Navy Chemicals v/ K. Skou. 1966: 210.
- Navy Store v/ Ruth Bentzon. Århus. 1962: 234.
- *Nebel og Omegns Brugsforening. 1921: 154. 1929: 126. 1930: 116. 1932: 88. 1934: 102. 1936: 138. 1937: 105. 1938: 114. 1944: 128. 1947: 90. 1972: 123.
- Nebels, Charles, Efterfølger ved Holger Hansen. Randers. 1942: 179.
- Nebles, Henri, Boghandel. Tranbjerg 1919: 297.
- Nebler Trading. 1960: 255.
- Nebesager Sogns Brugsforening. Hornsyld. 1925: 121. 1926: 252. 1929: 37. 1930: 86. 1933: 117. 1948: 30. 1952: 161.
- Neckelmann & Hansen. Kolding. 1928: 39. 1929: 124.
- Nederbro Autoservice v/ Aage Olesen og Vivie Kristiansen, Skibet komm. 1963: 102.
- Nedergaard, H., & Søn Ålborg. 1961: 43.
- *Nedergaard, Ingvard & Søn. Gladsaxe. 1968: 6. 1972: 135.
- Nedergaards, C. N., Efterfølger ved H. P. Hansen. Odense. 1912: 162.
- Neergaard, H. Th. 1922: 200. 1923: 189, 257. 1928: 195. 1948: 146. 1961: 110. 1967: 246.
- de Neergaard, Hans. 1929: 86. 1941: 162.
- Neerskov, Alfred E. 1921: 113.
- *Nees-Skalsstrup Foderstof- & Gødningforening. Nees komm. 1961: 206. 1972: 135.
- Neesby's, Torben, Efft. ved Civilingeniør E. Madsen. 1951: 53.
- *Neesgaard, Kaj. 1966: 183. 1972: 199.
- Nees Kommunes Sparc- og Laanekasse. 1917: 42, 195, 383. 1934: 50. 1957: 119. 1958: 64, 172. 1966: 83. 1968. 193. 1969: 196.
- Nefertele v/ Anne-Lise Hansen og Jytte Hollesen, Tikøb. 1965: 163.
- *Negapos v/ Jørn Lansby. Everdrup. 1967: 265. 1972: 154.
- *Neggi Survarer ved Agnete Wilster. Frederiksberg. 1959: 257. 1972: 56.
- Nehls og Bendtsen. 1969: 175.
- Neiding Rogtryk. 1962: 70.

- Neiliendam, Johan A. 1889: 101. 1898: 74. 1902: 185, 186. 1903: 99, 159. 1928: 167. 1929: 263. 1930: 124. 1944: 198, 237.
- Neiliendams, Johan A., Sukkerhus. 1889: 101. 1902: 185, 186. 1903: 99, 159. 1928: 167. 1929: 262. 1930: 124. 1944: 198, 237.
- Neimann, Poul El-installationer. 1971: 138.
- Nejdhards, H., Eftf. N. Nielsen. Asnæs 1911: 137.
- Neksø: se Nexø.
- Nekthol Invest K/S v/ Kjeld Andersen. 1972: 223.
- Nekton ved G. Schertiger. 1939: 204. 1958: 192.
- Nelholt, G. 1942: 166. 1943: 136. 1952: 231. 1957: 261. 1961: 231. 1972: 191, 220.
- Nellemann og Thomsen. Aarhus. 1911: 25, 54. 1922: 231. 1925: 169. 1932: 60. 1941: 197. 1945: 144. 1955: 66.
- Nellemann, Peter, og Knud Rasmussen. Gentofte. 1966: 2, 30.
- Nellemann, Sofus, I/S. Randers. 1944: 99. 1955: 40, 60.
- Neliemann's, Sofus, Eftf. v/ Robert Neliemann, Kristrup komm. 1961: 40. 1964: 64. 1966: 197.
- Nellemose og Omegns Brugsforening. 1913: 40. 1914: 82. 1915: 31. 1916: 56. 1918: 68. 1920: 59. 1921: 43. 1922: 182. 1923: 63. 1924: 37. 1925: 37. 1926: 31. 1927: 31. 1928: 32. 1930: 78. 1932: 34. 1933: 60. 1934: 69. 1936: 61. 1937: 51. 1938: 56. 1939: 103. 1940: 69. 1941: 71. 1943: 144. 1945: 37. 1948: 70. 1950: 53. 1951: 84. 1953: 62. 1958: 55. 1959: 136. 1960: 120. 1963: 28. 1964: 65.
- Nelly ved Axel Møller. Hjørring 1942: 76.
- Nelo. El. artikler, Lampeskærme og Metalvarer v/ Herforth Hansen. 1965: 175.
- Nelson, Viggo. 1914: 305. 1923: 54.
- Nemrod dykkerudstyr - Danmark v/ van Aller. 1970: 27.
- Neon-Nordlys ved F. Rohwedder. Bov komm. 1958: 194.
- *Neovox v/ Bent Kær Pedersen. 1960: 184. 1972: 54.
- Nepo Damekonfektion v/ Simonsen og Lange. 1961: 207.
- Neptun Fiskeeksport v/ Gert og Palle Hanschildt. Skagen. 1972: 177.
- Neptun Pen Depot, Rob. Gyldentorp. 1920: 33.
- Nesdu v/ Jens Erik Udsen. 1971: 208.
- Nesgaard Film. 1969: 134. 1971: 209.
- Nesler, Kaj, & Co. 1953: 191, 254. 1960: 42, 185.
- Nete-Salonen v/ Lene Kert. Gudhjem. 1971: 79.
- Nete's Værksted v/ Agnete Elisabeth Dinesen og Ebbe Arenth Madsen. Frederiksberg. 1969: 235.
- Netstal Service v/ H. C. Hall: 1961: 201, 207. 1962: 108.
- Netterstrøm, Axel. 1929: 4. 1934: 60. 1950: 27, 79. 1957: 130. 1958: 63, 96.
- Netto-Køb, fødevarer en gros v/ Frede Nielsen. 1963: 44.
- Neubert, Hornslet. 1968: 137.
- Neubert, Aug. 1889: 102 (2 Anm.). 110. 1892: 94. 1911: 239. 1915. 103. 1920: 224. 1925: 177, 201. 1931: 5'6. 1939: 144. 1943: 255. 1950: 24. 1953: 53. 1956: 61. 1959: 94.
- Neubert, Jørgen. 1963: 111.
- Neubert, R., & Søn, Frederiksberg. 1968: 225.
- Neumanns, C., Eftf. v. Viggo Andersen. Vejle. 1934: 80. 1938: 163.
- Neutrofon Service v/ Arthur Rasmussen. 1949: 181.
- *Neve, H., & søn, Løgstør. 1958: 73. 1972: 30.
- Newarkchemical v/ P. Mürer. Vordingborg. 1962: 48.
- Newcord v/ Peter Krogh. Frederiksberg. 1969: 158.
- Newdan Food Købbyen, I/S, v/ Brødrene Nielsen. 1962: 230.
- New Look Kjoler ved E. Bruun. 1954: 246.
- New Press- Presse Foto v/ Nielsen og Prenild. Rødovre. 1971: 43, 49.
- New Trading v/ H. M. Oxler. 1948: 163.
- New York-Magasinet ved A. Michaelsen Skanderup-Stilling. 1942: 15.
- New York Press v/ Oluf Immanuel Stage. 1958: 36.
- Nexø Betonvarefabrik ved Kaj Lindahl. 1959: 250. 1960: 45.
- Nexø Herremagasin, Ejnar Jensens Eftf. v/ Jørn Knudsen og Niels E. Koføed. 1967: 184.
- Nexø Jernhus ved R. Johs. Larsen. 1922: 12.

- Neksø Kemiske Renseri v/ Ejnar Jensen. 1951: 87.
- Nexø Korn-, Foder- & Gødningsforretning ved Bendix Hansen. 1917: 22. 1922: 155.
- Nexø og Omegns Brugsforening. 1968: 39. 1972: 95.
- Nexø og Snogebæk Fiskesalgforening. Nexø. 1970: 250/151.
- Nexø Skibs- og Bådebyggeri v/ Henning Larsen. 1961: 163.
- Nexø Tapet- og Farvehandel ved G. Klarup-Hansen. 1959: 135.
- Nexø Tøjhus ved H. P. Sode. 1912: 275.
- Neye, Johannes. 1916: 77, 182. 1920: 226. 1924: 83, 243. 1929: 187. 1931: 92. 1935: 51/52. 1938: 142. 1940: 177. 1942: 167. 1945: 69. 1946: 59, 130. 1947: 117. 1961: 189. 1962: 145. 1964: 90. 1971: 147.
- Neyes, Johannes, Udsalg v/ Kaj Wassard. Aarhus. 1953: 203. 1970: 5.
- Niak v/ P. Carlsen og K. Nielsen. 1972: 199.
- Nibe Andelssvineslagteri. 1958: 95. 1959: 126. 1962: 219. 1963: 136. 1964: 153. 1965: 33, 79. 1968: 72.
- Nibe Autoværksted ved Arne Frederiksen og Søn. 1963: 42.
- Nibe Avis- og Bogtrykkeri v. Poul Søndergaard. 1970: 160.
- Nibe Cementstøberi ved Jens Chr. Jensen & Ko. 1904: 138.
- Nibe Fiskeindustri K/S. 1972: 157.
- Nibe Planteskole ved Ole Bruus. 1947: 72.
- Nibe Trikolrenseri ved S. Mouritzen. 1950: 55.
- Nibe Trævarefabrik. 1972: 32, 60.
- *Nibe Trævarefabrik v/ Carl Christensen og søn. Vokslev komm. 1954: 257. 1972: 18.
- *Nibe Værktøjsfabrik v/ Jensen, Grevy og Droob. 1966: 98. 1972: 157.
- Nichelsen, Cay N. 1942: 24.
- *Nihiro Haardchrom v/ Rene Briand Christensen. Glostrup. 1970: 259. 1972: 146.
- Nico v/ N. P. Nielsen & Co. Søllerød Komm. 1947: 29. 1951: 288.
- Nico I/S v/ Brdr. Nielsen. Hanstholm. 1970: 216.
- Nicodan v. N. Korst. Gentofte Komm. 1945: 158.
- Nicolaisen & Frederiksen, Murermestre. Ferslev-Dall-Volsted komm. 1964: 143.
- Nicolajsen og Madsen. Askov komm. 1971: 147.
- Nicolaisen, J., & K. Præstekjær. 1957: 13.
- Nicolaj Pels ved Marie Hanson. 1943: 179. 1969: 73.
- Nicole v/ James Albeck. 1971: 30.
- Nicoline Sko, I/S. Odense. 1968: 217.
- Nicrodan ved Brdr. Skjøde Knudsen, Haderslev. 1965: 171/172.
- Niebuhr, H., og Søn's Eft. 1958: 13.
- Niel-Import v/ Flemming Nielsen. Engsvang komm. 1970: 47.
- Nieland ved Nielsen & Andersen. Herning. 1943: 108. 1969: 235.
- Nielfra Autolakereri ved Nielsen og Frandsen. Vejle. 1963: 35.
- Nielsen of Copenhagen. 1966: 142.
- Nielsen og Andersens Trikotagefabrik ved H. E. S. Andersen og R. Nielsen. Herning. 1932: 18.
- Nielsen & Baadstorp. Abyhøj. 1965: 209.
- Nielsen & Bergqvist I/S. Herlev. 1968: 173.
- Nielsen og Blicher, Esbjerg. 1965: 163.
- Nielsen og Bredahl. Høje-Tåstrup. 1970: 38.
- Nielsen & Christensen. Ålborg. 1970: 7, 246.
- Nielsen & Christensen. Sanderum komm. 1965: 233.
- Nielsen & Curlh. 1926: 4.
- Nielsen & Eichen. Glostrup Komm. 1948: 119.
- Nielsen & Elholts Eftf. v/ Klaus & Hans-Ole Lembecke. 1963: 150.
- Nielsen & Grundsøe, I/S. 1969: 185. 1970: 80.
- Nielsen & Hansen. Hvidovre komm. 1962: 51.
- Nielsen og Hansen. Melby komm. 1962: 110.
- Nielsen & Werth Hansen. 1970: 10.
- Nielsen & Heil. 1944: 177. 1945: 15.
- Nielsen og Hinge. Århus. 1933: 15. 1967: 26/27.
- Nielsen & Hulgaard. Sal komm. 1952: 42. 1967: 41.
- Nielsen & Jensen. Kolding. 1966: 114, 151.
- Nielsen & Jespersen. 1935: 156. 1947: 117. 1955: 248. 1958: 84, 122.
- Nielsen & Jørgensen Silketryk. 1957: 146. 1958: 252.
- Nielsen & Bay Jørgensen. 1940: 155. 1942: 166.

- Nielsen & Knudsen, Viborg. 1972: 56.
- Nielsen & Lauritsen. 1923: 107.
- Nielsen & Melgaard, Vejle. 1947: 132.
- Nielsen & Møller, Esbjerg. 1967: 42.
- Nielsen & Møller Jensen, Horsens. 1946: 107.
- Nielsen & Møllers Bogtrykkeri, Roskilde. 1944: 115. 1948: 68.
- Nielsen & Nielsen. 1941: 227. 1948: 163.
- Nielsen og Nielsen, Odense. 1961: 235.
- Nielsen & Nielsen, Silkeborg. 1959: 209.
- Nielsen & Olsen. 1947: 115. 1948: 199. 1949: 4.
- Nielsen og Ormstrup, Randers. 1952: 222.
- Nielsen & Nødskov Petersen. 1961: 82.
- Nielsen & Pind, Hørsholm. 1962: 160.
- Nielsen & Puggaard, Torslunde-Ishøj komm. 1964: 1.
- Nielsen og Rasmussen. 1959: 154. 1968: 17.
- Nielsen og Rasmussen, Vejle. 1898: 51. 1899: 142.
- Nielsen og Rasmussen Contractors I/S. 1967: 225.
- Nielsen og Riis, I/S, Viborg. 1965: 223.
- *Nielsen & Slettnig. 1964: 100. 1972: 157.
- Nielsen & Søjnæs, Frederiksberg. 1971: 68.
- Nielsen & Søndergaard, karosseriværksted, Randers. 1953: 82.
- Nielsen og Sørensens, Sønder Tranders komm. 1965: 78.
- Nielsen & Weimar, Installationsforretning, Odense. 1966: 6.
- Nielsen & Winkler, Ikast. 1966: 112.
- Nielsen & Wello, Hvidovre. 1969: 148.
- Nielsen og Winther, Abild komm. 1963: 155.
- Nielsen & Witt. 1947: 7. 1962: 89. 1972: 234/235.
- Nielsen, A., og A. Jacobsen, I/S, Pandrup. 1939: 232.
- Nielsen, A., & Søn, Kalvehave komm. 1961: 146/147. 1970: 58.
- Nielsen, A., og Søn, Kolding. 1948: 179.
- Nielsen, A., og søn, Odense. 1964: 211. 1965: 161.
- Nielsen, A. E., - Maskinfabrik, Søllerød. 1962: 82. 1970: 150.
- Nielsen, A. P., & Søn, Jordløse. 1943: 168.
- Nielsen, Aage. 1938: 207.
- Nielsen, Aage, Ikast komm. 1958: 128.
- Nielsen, Aage, & Co. Nykøbing F. 1923: 173.
- Nielsen, Alfred, & Co. Hasseris. 1962: 74. 1964: 254.
- Nielsen, Alfred, og Søn, Roskilde. 1952: 122. 1966: 184.
- Nielsen, Alfred V. Brøndbyerne. 1969: 57. 1972: 65.
- Nielsen, Anders. 1919: 174. 1931: 231. 249.
- Nielsen, Anders, Rødby. 1928: 77.
- Nielsen, Anders, & Co. 1918: 161. 1928: 215. 1941: 3. 1944: 178. 1945: 156. 1954: 77. 1962: 14. 1972: 125.
- Nielsen, Andr., & Sønner, Tømrerforretning, Haderslev. 1946: 70. 1957: 10.
- Nielsen, Andreas, Aarhus. 1892: 30. 1895: 142.
- Nielsen, Anton E., & Co. 1925: 259. 1932: 142. 1961: 167, 188.
- Nielsen, Anton, udstyrsforretning, Åbenrå. 1960: 243, 292.
- Nielsen, Arndt, Næstved. 1940: 102, 184. 1947: 65, 198.
- Nielsen, Arthur, & Co. 1933: 267.
- Nielsen, Arthur Gørtz, Harløse komm. 1967: 259.
- Nielsen, August, I/S, Slagelse. 1972: 138.
- Nielsen, Axel 1939: 3. 1946: 148.
- Nielsen, Axel, Hørsholm. 1927: 81. 1928: 51. 1939: 185. 1943: 7.
- Nielsen, Axel, Rødovre komm. 1962: 195.
- Nielsen, Axel, & Søn, Bogtrykkeri. 1949: 38. 1957: 59. 1962: 194. 1970: 32, 37.
- Nielsen, Axel, Kontoretablering, Odense. 1946: 29, (2 anm.). 1970: 237.
- Nielsen, Axel V. Alkestrup. 1970: 239, 268. 1972: 254.
- Nielsen, B. 1930: 4.
- Nielsen, Bendix & Co. Malermestre, Tapet- og Farvehandel, Nebsager-Bjerre komm. 1968: 56.
- Nielsen, Bent, & Co. Søllerød. 1967: 238.
- Nielsen, Bent Jørgen, og Henning Nyboe, Rønne. 1964: 258.
- Nielsen, Bernhard. 1952: 223. 1963: 135.
- *Nielsen, Bernhard, Skotøj en Gros, Horsens. 1939: 84. 1972: 212.
- Nielsen, Blichfeldt, & Jensen, Korsør. 1954: 164.
- Nielsen, Bodil. 1957: 208. 1960: 72.
- *Nielsen, Borregaard C. Aabenraa. 1944: 77. 1950: 38. 1972: 75.

- Nielsen, Bruno, & Søn. Haderslev. 1959: 234.
- Nielsen, Brønnum, & Møgelose. Horne-Asdal komm. 1962: 209. 1963: 116.
- Nielsen, C., & Søn. Esbjerg. 1964: 77. 1967: 199.
- Nielsen, C. C. Horsens. 1942: 204. 1946: 126.
- Nielsen, C., jun. Eftf. 1969: 205.
- Nielsen, C. L., & Søn. 1930: 181. 1937: 113.
- Nielsen, C. M., & Co. Baadebyggeri. Nykøbing. 1951: 15. 1962: 214.
- Nielsen, C. P. W., Dragsbæk, Thisted Landsogn. 1932: 37, 219. 1941: 157. 1961: 233. 1967: 251.
- Nielsen, jun., C. Kjøge. 1889: 135.
- Nielsen, C., & Olesen. Løgstør. 1895: 48. 1900: 65.
- Nielsen, Carl. Aarhus. 1931: 61, 82.
- Nielsen, Carl. Kolding. 1925: 300.
- Nielsen, Carl, & Co.'s Eftf. 1948: 60. 1950: 24. 1952: 148.
- Nielsen, Carl, & Co. Brøndum Komm. 1947: 37. 1958: 32.
- Nielsen, Carl, & Søn. Rønne. 1962: 150.
- Nielsen, Carl A. Sønderborg. 1925: 151.
- Nielsen, Carl Chr., & Søn. Nysted komm. 1970: 112.
- Nielsen, Carl J., & Søn. Randers. 1962: 234. 1963: 121.
- Nielsen, Carl R. 1918: 134. 1938: 206. 1965: 158.
- Nielsen, Carl, Lædervarer en gros. Frederiksberg. 1950: 108.
- Nielsen, Chr. Kastrup. Herlev. 1967: 243/244. 1970: 52.
- Nielsen, Chr., & Co. Nørresundby. 1964: 46.
- Nielsen, Chr., & H. P. Hansen. Kolding. 1956: 115.
- Nielsen, Chr., & Søn. 1921: 85. 1931: 5.
- Nielsen, Chr., & Søn. Søllerød komm. 1953: 246.
- Nielsen, Chr. & Søn, Smede- og Maskinværksted. Lillerød. 1947: 124. 1971: 84.
- Nielsen, Chr., & Sønners eftf. v/ Arthur Chr. Nielsen og Chr. Sørensen. Frederikshavn. 1929: 278 jfr. 1931: 123. 1948: 72. 1949: 49. 1953: 189.
- Nielsen, Chr., Martin Panums Efterfølger. Hammel. 1889: 211.
- Nielsen, Christoffer, & Søn. Lyngby-Taarbæk Kommune. 1921: 91. 1941: 7. 1959: 64. 1961: 236. 1962: 6.
- Nielsen, Daniel, & Scheel Krüger. Aarhus. 1935: 246. 1936: 111. 1960: 227.
- Nielsen, Drews, og Herluf Hansen. 1946: 151. 1955: 137.
- Nielsen, Edmund, & Søn. 1950: 195. 1962: 26.
- Nielsen, Edvard. 1919: 224. 1922: 146. 1936: 123. 1937: 176. 1939: 143. 1940: 2, 6.
- Nielsen, Einar. 1921: 60.
- Nielsen, Ejnar, I/S. Korsør. 1971: 223.
- Nielsen, Ejner & Søn. Kølstrup komm. 1960: 279.
- Nielsen, Emil, & Søn. Hårby komm. 1969: 200.
- Nielsen, Emmeluth, I/S. Odense. 1952: 71.
- Nielsen, Enoch, & Søn, Muremestre. Nørre Aaby Komm. 1945: 37. 1948: 206.
- Nielsen, Erik, Agentur. 1971: 53.
- Nielsen, Erik, & Co. 1952: 208.
- Nielsen, Erik & Otto. Stege. 1936: 198.
- Nielsen, Erik R. Lyngby-Taarbæk komm. 1954: 204. 1965: 52.
- Nielsen, Erik Vestergaard, & Co. Ikast. 1971: 257.
- Nielsen, Erling og Arne. Holbæk. 1971: 157.
- Nielsen, Ernst. Høje-Tåstrup komm. 1962: 215.
- Nielsen, Ernst, & Søn. Odense. 1959: 148. 1968: 87.
- Nielsen, Evald. 1941: 206, 229. 1958: 209.
- Nielsen, Even. Gentofte. 1968: 72.
- Nielsen, Ewald & I. 1937: 198. 1939: 22. 1949: 74. 1960: 241. 1964: 203/204.
- Nielsen, F. Husted. Vilstrup komm. 1969: 142.
- Nielsen, jun., F. J., Utterslev. 1895: 152.
- Nielsen, Fredberg, Montering. Vejle. 1960: 116, 235. 1962: 12, 233. 1971: 164.
- Nielsen, Frede. 1938: 48.
- Nielsen, Frederik, & Søn. 1947: 7. 1959: 243.
- Nielsen, Frederik, & Søn. Hadsund. 1965: 37.
- Nielsen, Friberg, Huse I/S. Høje-Tåstrup. 1968: 101.
- Nielsen, G., & Co. 1938: 175. 1946: 77. 130.

- Nielsen, Govert, og Co. Aarhus. 1946: 106. 1961: 154.
- Nielsen, Grundtvig, & Co. Lyngby-Tårnbæk. 1970: 150.
- Nielsen, H., & Co. Aalborg. 1917: 331.
- Nielsen, H. Chr., og Co. 1939: 142, 143. 1947: 177.
- Nielsen, H. F. 1962: 62, 175.
- Nielsen, H. L., & Søn. Aarhus. 1937: 164. 1948: 11.
- Nielsen, H. M. Sabroe. Fredericia. 1948: 158.
- *Nielsen, H. P., v/ Dagny Nielsen, Løgstør. 1953: 206. 1960: 78. 1972: 16.
- Nielsen, H. P. Kastrop. Frederiksberg. 1946: 99.
- Nielsen, H. P., & J. Th. Peschardt. Herning. 1937: 214.
- Nielsen, H. P., & Søn. Frederiksberg. 1942: 170. 1959: 246/247.
- Nielsen, H. Willum. Slangerup. 1948: 104. 1955: 242.
- Nielsen, Hans, og Søn. Næstved. 1957: 195.
- Nielsen, Hans, & Søn. Vejle. 1970: 220.
- Nielsen, Hans, & Sønner, I/S. Klippinge, Magleby komm. 1948: 120. 1960: 196.
- Nielsen, Helge Lindharth. 1951: 174.
- Nielsen, Hellemann, Grenaa. 1903: 64. 1950: 136.
- Nielsen, Henrl D., & Søn I/S. Slagslunde-Ganløse komm. 1969: 196.
- Nielsen, Henrik, & Co., Maskinhallen. Frederikshavn 1923: 96. 1929: 73.
- Nielsen, Henrik, og Søn. 1942: 187. 1963: 155.
- Nielsen, Henrik, og sønner. Asnæs komm. 1950: 166.
- Nielsen Henry. 1957: 107.
- Nielsen, Herluf. 1949: 179.
- Nielsen, Holger, og Søn. 1947: 181. 1949: 41.
- Nielsen, Holger, og Søn. Fredericia. 1944: 102. 1959: 37/38.
- Nielsen, Holger J. 1908: 266. 1912: 297. 1916: 277, 321. 1962: 231. 1963: 59, 62, 209. 1966: 33/34.
- Nielsen, Højstrup, og Nielsen. Brøndbyerne. 1972: 129.
- Nielsen, I. C., og søn, indehaver Richard Nielsen. Esbjerg. 1972: 141.
- Nielsen, Ib Kell. Roskilde. 1972: 160.
- Nielsen, Inger og Grethe. Arhus. 1959: 37.
- Nielsen, Ingvar, og Hans Jensen I/S. Frederiksborg Slotsogn. 1947: 124. 1971: 70. 1972: 73.
- Nielsen, J. Bækgaard, og Petersen. Aarhus. 1946: 159.
- Nielsen, J. Chr., & Søn. Stenderup. 1941: 30.
- Nielsen, J., & Søn. Holbæk. 1925: 262. 1951: 12. 1972: 123.
- Nielsen, J. K. Skjærum. 1925: 294. 1969: 216.
- Nielsen, J. Kjersgaard. & Søn. Løsning Komm. 1968: 166.
- Nielsen, J. M., & Søn. Solbjerg komm. 1965: 210. 140/41. 1967: 13, 106.
- Nielsen, J. P., & Søn. Sundby-Hvorup komm. 1967: 33.
- Nielsen, J. W. Odense. 1889: 314. 1890: 74. 1897: 180. 1900: 181.
- Nielsen, Jacob, & Co's Eftf. 1939: 218. 1954: 190.
- Nielsen, Jacob, & Søn. 1948: 37.
- Nielsen, Jacob, og Søn I/S. Sønderborg. 1971: 12.
- Nielsen, Jens. Juelsminde, As-Klakring komm. 1948: 209.
- Nielsen, Jens, & Søn. Horsens. 1936: 252. 1945: 77.
- Nielsen, Jens Peter, & søn. Jerslev komm. 1957: 79. 1963: 159, 186.
- Nielsen, John. Rødovre komm. 1964: 201.
- Nielsen, John With, og Poul Lyager Jensen. 1956: 259.
- Nielsen, Johs., og Søn. 1953: 211.
- Nielsen, Johs. G., & Co. 1919: 4. 1921: 6. 1948: 65.
- Nielsen, Johan, og Søn. Ballerup-Måløv komm. 1961: 234. 1962: 8.
- Nielsen, Just, & Foldagers Maskinværksted. Esbjerg. 1971: 93.
- Nielsen, Jørgen. Helsingør. 1947: 61. 1948: 42, 103. 1958: 119.
- Nielsen, Jørgen C. Roskilde. 1944: 156.
- Nielsen, Jørn Bringsjord & Mogens Vibe Jensen. Hvidovre. 1967: 200.
- Nielsen, K., & Chr. Jepsen. 1951: 275.
- Nielsen, Kai, & Co. 1938: 256.
- Nielsen, Kaj, & Søn, Maskinfabrik. Gladsaxe komm. 1962: 120. 1972: 209.
- Nielsen, Kaj E., Jydsk Æskefabrik. Ålborg. 1958: 82.

- Nielsen, Kaj E., og Sv. E. Jensen. Abyhøj. Aby komm. 1962: 1.
- Nielsen, Kaj O. 1956: 135.
- Nielsen, Kalltoft, og Verner Pedersen. Linå komm. 1966: 137.
- Nielsen, Karl, & Co. Næstved. 1950: 185. 1959: 209.
- Nielsen, Kastrup, Brøchner-Larsen og Rafn. 1939: 2. 1941: 226.
- Nielsen, Knud P. Vesterø komm. 1967: 126, 165.
- Nielsen, Knud Skibssmedie og maskinfabrik. Kerteminde. 1971: 27.
- Nielsen, Knud Thorkild. 1924: 2. 1935: 185.
- Nielsen, Kr., & Søn. Frederiksberg. 1936: 31. 1937: 25. 1968: 166. 1972: 174.
- Nielsen, Kr. Alfr., og Søn. Herringløse. 1936: 197. 1948: 119. 1955: 75. 1970: 60, 113.
- Nielsen, Kristian. Aarhus. 1948: 124.
- Nielsen, L., & Co. Smede- og Maskinværksted, Firma; ved Lars Nielsen og Laurits Oskar Fodstad. Hundested. 1945: 48.
- Nielsen, L., & Søn, I/S. Ringe. 1968: 185.
- Nielsen, L. A. Vordingborg. 1943: 241.
- Nielsen, L. C. Ribe. 1944: 21. 1962: 237.
- Nielsen, L. C., & Søn. 1914: 6. 1922: 149. 1945: 30.
- Nielsen, Lars, og Søn. (Hellerup) Gentofte Kommune. 1921: 212. 1946: 120. 1958: 76, 123.
- Nielsen, Laurits. Frederikshavn. 1937: 253. 1938: 12, 294. 1939: 60.
- Nielsen, Laurits. Slagelse. 1946: 206. 1948: 23.
- Nielsen, Lauritz, Kolonial & Skibshandels 2. Eftf. Frederikssund. 1961: 110.
- Nielsen, Lehmann, og Nitzsch. Horsens. 1954: 82.
- Nielsen, Leo, & Gerda Walsted, aut. reklaimebureau I/S. Århus. 1967: 111.
- Nielsen, Levring, & Co. 1945: 109. 1950: 106.
- Nielsen, Lorek, I/S. Kjellerup komm. 1971: 256.
- Nielsen, Ludvig, & Søns Eftf. 1958: 146. 1968: 210.
- Nielsen, Lykke, I/S v/ F. Lykke Nielsen og Palle Murmann. Glostrup. 1972: 169.
- Nielsen, Lysholt, Accessories. Vejle. 1966: 55.
- Nielsen, M., og A. Frosch. Møldrup. 1962: 254.
- Nielsen, M., & Søn. Odense. 1963: 144.
- Nielsen, M., & Søns Eftflg. v/ Alf og Finn Robstad. Kolding. 1966: 192.
- Nielsen, M. C., & Co. Nexø. 1895: 93.
- Nielsen, M. C., og Søn. Roskilde. 1953: 84. 1966: 229.
- Nielsen, M. Overby. 1905: 98.
- Nielsen, M. Thorup, & Co. Ikast. 1972: 190.
- *Nielsen, Magnus, & Co. 1952: 40. 1972: 4.
- Nielsen, Magnus, & Co.s efterfølger v/ Uno Jensen. Glostrup. 1972: 107.
- Nielsen, Magnus, og Co., Inventar og Bygningsnedkeri. Viborg. 1955: 17. 1957: 63. 1959: 47.
- Nielsen, Magnus, Damekonfektion. 1963: 64.
- Nielsen, Magnus & Søn. Aarhus. 1954: 228. 1970: 228.
- Nielsen, Magnus Vilhelm Emil. 1920: 204. 1935: 128.
- Nielsen Marine Service ved Børge Nielsen. Frederikshavn. 1970: 262.
- Nielsen, Marinus. Silkeborg. 1955: 29, 199.
- Nielsen, Marinus, & Co. Holbæk. 1948: 83.
- Nielsen, Marinus, Dansk Beklædningsmagasin. Skive. 1941: 28/29. 1948: 87. 1969: 218.
- Nielsen, Marius, og sønner, Interessentskabet. Kolind. 1953: 227. 1955: 200. 1966: 95. 1968: 144.
- Nielsen, Marius, & Søn's Eftf. v/ Christian Fallesen. Aarhus. 1952: 139.
- Nielsen, Marius, & Søn's eftf. v/ Sv. Aa. Nielsen. Horsens. 1964: 70.
- Nielsen, Marstrand, v/ isenkræmmer Rasmus Marstrand Nielsen og isenkræmmer Povl Marstrand Nielsen. Århus. 1971: 78.
- Nielsen, Martin. Frederiksberg. 1900: 177. 1930: 39. 1951: 171. 1972: 219.
- Nielsen, Martin I.S. Silkeborg. 1968: 105.
- Nielsen, Michael. Skive. 1925: 269.
- Nielsen, Michael, & Co. Aalborg. 1920: 255. 1925: 39. 1970: 81.
- Nielsen, Michael, & Søn, Horsens. 1957: 198. 1972: 131.
- Nielsen, Mogens. 1949: 94. 1953: 121.
- Nielsen, Munch, & Torp Larsen. 1965: 55.

- Nielsen, Møller, & Søn. Svendborg. 1948: 85. 1965: 59.
- Nielsen, Viggo Møller. 1946: 59.
- Nielsen, N., & A. Brostrøm. Aalborg. 1936: 158. 1946: 138.
- Nielsen, N. Aagaard, & Co. Skive. 1950: 12. 1960: 7/8.
- *Nielsen, N. A., & Søn, Spedition og Transport 1962: 244. 1965: 85. 1967: 226. 1970: 152. 1972: 11.
- Nielsen, N. A., & Søn, Spedition og Transport. Herlev. 1972: 20.
- Nielsen, N. A., & Søn. Tømrermestre. 1969: 41.
- Nielsen, N. C. Aarhus. 1946: 140.
- Nielsen, N. C. Horsens. 1943: 15.
- Nielsen, N. Chr., og Sønner. Esbjerg komm. 1957: 58. 1961: 32.
- Nielsen, N. Fr. 1937: 43. 1940: 177. 1943: 234. 1953: 191. 1954: 144.
- Nielsen, N. J., & Co.'s Eff. 1927: 135. 1929: 8. 1931: 162. 1932: 98, 145. 1937: 114. 1965: 56.
- Nielsen, N. Jessen, & Søn. Borup. 1942: 28.
- Nielsen, N. P. Aalborg. 1944: 120. (2 Anm.). 1947: 70. 1961: 213-214. 1972: 74.
- Nielsen, N. P., & Datters Købmandshandel. Thisted. 1951: 68. 1971: 218.
- Nielsen, N. P., & Kjær Jensen, I/S, Møbelforretning. Horsens. 1939: 255.
- Nielsen, N. P., & Søn. Horsens. 1944: 204.
- Nielsen, N. P., & Søn, Beholder & Trådwarefabrik. Esbjerg. 1968: 48.
- Nielsen, N. P., og Søn Eff. v/ John Nielsen og Knud Wallin. Nakskov. 1970: 143.
- Nielsen, N. Poul, & Co. Kallundborg. 1901: 79. 1914: 44. 1933: 110. 1934: 162.
- Nielsen, N. Rask. Aarhus. 1960: 254/255. 1961: 43, 44.
- Nielsen, N. Th., & Søn. 1940: 96. 1951: 147.
- Nielsen, Niels, ved Alex Voigt Nielsen og Elna Charlie Nielsen. Svendborg. 1932: 150.
- Nielsen, Niels, & Søn. Tingsted komm. 1959: 83. 1970: 179/180.
- *Nielsen, Niels A., & Søn. Indehaver H. H. Nielsen. Aabenraa. 1947: 91. 1972: 71.
- Nielsen, Niels Christian. Kolding. 1919: 33.
- Nielsen, Niels Frederik. Horsens. 1893: 116.
- Nielsen, O. Gentofte. 1926: 243. 1937: 46. 1943: 29. 1944: 35, 36. 1947: 162. 1950: 65. 1962: 191. 1964: 161.
- Nielsen, O. K., og Co. Skjern. 1960: 185. 1971: 60.
- Nielsen, O. P. 1922: 77. 1924: 108, 174. 1958: 66.
- Nielsen, O. P., & Co. 1951: 32. 1960: 75. 1963: 161.
- Nielsen, Oluf, & Søn. Gentofte komm. 1955: 121. 1959: 226.
- Nielsen, Orla E., Motorservice. 1940: 199. 1943: 2. 1948: 99.
- Nielsen, Oscar, (Karadi Tætningslister). 1941: 63.
- Nielsen, Oskar, Esbjerg. 1965: 229.
- Nielsen, Oscar, & Søn. 1964: 116.
- Nielsen, Otto. 1934: 9. 1937: 69. 1938: 74. 1946: 6. 1961: 194/195.
- Nielsen, Otto. Nyborg. 1904: 176. 1920: 112. 1927: 83. 1930: 79. 1937: 182. 1941: 233. 1945: 113. 1946: 46. 1968: 49.
- Nielsen, Otto R., I/S. Nørresundby. 1961: 87. 1962: 91, 199.
- Nielsen, Ove. Gladsaxe. 1968: 74.
- Nielsen, P., & Co. I/S, Århus. 1959: 36. 1963: 182.
- Nielsen, P., og Søn. Glostrup komm. 1955: 89. 1959: 65. 1972: 184.
- Nielsen, P. C., & Kemp. Odense. 1911: 194. 1919: 322. 1961: 31, 231. 1965: 47.
- Nielsen, P. C., & Kemps Frøforretning. Odense. 1943: 8 (2 Anm.).
- Nielsen, P. K., & Co. Odense. 1911: 45. 1920: 168.
- Nielsen, P. R., og Jørgensen. Høje-Tåstrup. 1969: 244.
- Nielsen, Paulus. Nykøbing Sj. 1951: 280.
- Nielsen, Peter, & Co. Frederikshavn. 1922: 229.
- Nielsen, Peter, & Co. Nørre Snede. 1954: 229.
- Nielsen, Poul — Kødbyen, Afdeling: Salsfabriken. Gentofte. 1965: 44. 1968: 81. 1971: 259.
- Nielsen, Povl Viktor Emanuel. 1959: 118.
- Nielsen, Povl, & Finn Petersen. Søllerød. 1941: 148. 1952: 73. 1961: 26.
- Nielsen, Preben, & Karl Freese. As-Klakring komm. 1957: 193.

- Nielsen, R., & Søn. Taarnby. 1927: 54.
 Nielsen, Richard. Ålborg. 1971: 226.
- Nielsen, Richard, & Co., v/ Richard Nielsen. Frederikshavn. 1947: 33.
- Nielsen, Robert. 1920: 203. 1922: 28. 1925: 259. 1928: 191. 1953: 42.
- Nielsen, Rohde, & Jensen. Brabrand, Brabrand-Årslev komm. 1963: 52.
- Nielsen, Rudy. 1956: 101.
- Nielsen, S., & Søn, statsaut. installatør. Middelfart. 1966: 186, 198.
- Nielsen, S. A. Brøndbyernes komm. 1949: 150.
- Nielsen, S. A. Give Komm. 1949: 36. 1970: 161. 1972: 140.
- Nielsen, Sigvald, & Søn, Hornstrup komm. 1963: 39.
- Nielsen, Sloth, & Damgård Hansen. Viborg. 1964: 96/97.
- Nielsen, Sv., & J. Olsen. Rødovre. 1936: 11/12 jfr. 153. 1940: 205. 1957: 85/86. 1962: 184. 1963: 151. 1969: 2/3, 19.
- Nielsen, Svend Aage, Sæby. 1969: 96, 188.
- Nielsen, Svend E., Specialfabrik for fritidstøj. Ikast. 1968: 182.
- Nielsen, Svend, Trading. Gentofte. 1970: 168.
- Nielsen, Søren. Aarhus. 1921: 72.
- Nielsen, Søren, & Co. Lyngby-Tårnbæk. 1972: 103.
- Nielsen, Tage, & Søn. Vissenbjerg. 1972: 149.
- Nielsen, Th., & Søn. Aarhus. 1948: 156.
- Nielsen, Torben Huth, Aut. elektroinstallatør. Allinge. 1970: 173.
- Nielsen, Thorvald, Randers. 1941: 76.
- Nielsen, Toft, & Borring Autoopretningspladearbejde. Hvidovre. 1964: 73.
- Nielsen, Toke. 1939: 183.
- Nielsen, Vagn, & Vognsgaard, I/S. Svendborg. 1968: 2, 39.
- Nielsen, Vagn Ry, og H. Bech Frandsen. Horsens. 1971: 141.
- Nielsen, Vald., Manufaktur. 1940: 155, 175.
- Nielsen, Vald., & Søn. 1934: 7/8. 1938: 231. 1943: 158. 1953: 101. 1957: 32, 110.
- Nielsen, Valdemar, & Søn. Skælskør komm. 1955: 234.
- Nielsen, Venzel, og Co. Vindinge komm. 1963: 3, 124.
- Nielsen, Vera Helene. 1940: 95. 1951: 125.
- Nielsen, Verner — Sanitet. 1966: 57.
- Nielsen, Viggo. 1937: 194. 1958: 11, 27.
- Nielsen, Viggo, & Co. Odense. 1956: 220/221.
- Nielsen, Viggo, & Søn I/S v/ Viggo Nielsen og Kurt Nielsen. Trehøje komm. 1971: 4.
- Nielsen, Vilhelm, og Søn. Lyngby-Tårnbæk. 1967: 128.
- Nielsen, Vilhelm, og Sønner. Nørresundby. 1961: 111.
- Nielsen, Vilh., og Jørn Thomsen, Tømrermestre. Ballerup-Måløv komm. 1962: 30.
- Nielsen, Villy. Skagen. 1965: 176, 185. 1971: 161.
- Nielsen, Wendelbo, & Co. Aarhus. 1956: 138.
- Nielsen, Wilhelm, og sønner. Nørresundby. 1971: 17.
- Nielsen, William. Odense. 1939: 187, 252. 1952: 222.
- Nielsen, Willy og Magnus, I/S. Holme-Tranbjerg komm. 1967: 10.
- Nielsens, Aage, Eftfl. 1949: 23. 1957: 72.
- Nielsens, Alfred, Filial. Kolding. 1928: 65.
- Nielsens, Anton, Bogtrykkeri. 1945: 68. 1958: 211. 1969: 198.
- Nielsens, Anton, Maskinfabrik ved P. L. Bay Nielsen. Allingaebro. 1922: 68.
- Nielsens, Anton, Sønner. Vemmelev komm. 1969: 40.
- Nielsens, B., Bogtrykkeris Eftf. 1963: 242.
- Nielsens, B., Læderhandel. Herning. 1915: 72, 294.
- Nielsens, Barner, Maskinfabrik. Stege. 1961: 1.
- Nielsens, Bernhard, stenhuggeri. 1962: 196, 238. 1968: 181.
- Nielsens, C. M., Efterf. Stege. 1926: 174. 1927: 102.
- Nielsens, Carl, Boghandel ved Johannes Christian Nielsen og Carl Johannes Nielsen, Haderslev. 1968: 167.
- Nielsens, Carl, Møbelfabrik v/ Svend Fuglsang Nielsen og Knud Fuglsang Nielsen, Thisted. 1970: 12.
- Nielsens, Carl, Søn. Aarhus. 1926: 102.
- Nielsens, Chr., Efterfølger. Egvad. 1928: 184.

- Nielsens, Chr., Enke & Søn. 1913: 91. 1915: 24. 1938: 76.
- Nielsens, Chr., Maskinværksted. I/S, v Chr. Nielsen & Co. Viborg. 1952: 35. 1966: 5.
- Nielsens, Conrad, Efterfølger. 1913: 253. 1919: 121. 1928: 213. 1932: 25. 1957: 215.
- Nielsens, Damgaard, Stålrørs Industri. Halsted-Aunede komm. 1965: 61/62.
- *Nielsen's, E. Stentoft, Eftf., I/S v/ Sv. Christophersen, Knud Frandsen, Hans Astrup Nielsen, S. E. Koustrup Pedersen og Ole Stentoft Nielsen. Odder. 1970: 222/223. 1972: 49.
- Nielsens, Einer, Boghandel. L. Scheldes Eftf. Skagen. 1923: 175. 1926: 12. 1965: 220.
- Nielsens, Emil, Smedeværksted. Gentofte. 1939: 250. 1940: 8, 29. 1970: 33.
- Nielsens, Erik, Eftf. ved Børge Christian-sen, Ullerslev. 1965: 11.
- Nielsens, Gadgaard, Bogtrykkeri. Lemvig. 1970: 54.
- Nielsens, Georg, Sølvarer. 1948: 132.
- Nielsens, Gerner, Parketfabrik. Frederiks-berg. 1951: 176. 1962: 102.
- Nielsens, H. J. Eftf. — Skibsprovantering i forpagtning v/ L. Jønsson. 1965: 74.
- *Nielsen's, H. Lynge, Tømmerhandel. Ebel-toft. 1940: 125. 1972: 107.
- Nielsens, H. og V., bogtrykkeri. Randers. 1970: 94.
- Nielsens, Harald, Fond. Gentofte. 1948: 187. 1949: 165. 1958: 223.
- Nielsens, Hartvig, Boghandel. Esbjerg. 1957: 172.
- Nielsens, Hartvig, Boghandel, Esbjerg Kontorforsyning, Musikhandel og Node-lager. Esbjerg. 1941: 135. 1950: 15. 1957: 172/173.
- Nielsens, Henrik, efft. v/ brdr. Brinch Nielsen, Esbjerg. 1957: 151.
- Nielsens, Holger, Bogbinderi. Frederiks-berg. 1946: 42. 1967: 108.
- Nielsens, Holger M., efft. v/ J. H. Olesen. Brøndbyerne. 1971: 105, 109/110.
- Nielsens, J., Tømmerhandel ved Anders Klit Nielsen og Niels Nielsen. Thisted. 1934: 44.
- Nielsens, Jens, 2. Efterfølger, fhv. 1968: 25.
- Nielsen's, Johannes, Eftf. 1965: 189.
- Nielsens, Jørgen, Efterfølger ved P. Chri-stensen. Sletten. 1909: 124.
- Nielsens, Jørgen P., Bogtrykkeri. 1964: 69.
- Nielsens, K. O. R., Sønner v/ Harry & Willy Nielsen Aalborg. 1957: 235.
- Nielsens, Knud, Møbelfabrik, Løsning. 1962: 148.
- Nielsens Kunst- & Kobbersmedie. 1961: 75.
- Nielsens Kød I/S. Sakskøbing. 1969: 88/89.
- Nielsens Kød I/S. Rødby. 1969: 88/89.
- Nielsens, L. Eftflg. 1942: 146. 1964: 122.
- Nielsens, Lauritz, Kolonial & Skibshandels efft. v/ Povl Jensen. Frederikssund. 1966: 14.
- Nielsens, M., Eftf. v/ Ruth Nielsen og Anna Petersen. 1956: 154. 1967: 104.
- Nielsens, M. Tømmerhandel. Egvad komm. 1950: 225. 1951: 164.
- Nielsens, Margrethe, Boghandel. 1927: 78. 1938: 203.
- Nielsens, Margrethe, Tandteknik. Odense. 1962: 77.
- Nielsens, Marinus, Eftf. 1967: 133.
- Nielsens, Morten C., Boghandel. 1930: 218. 1963: 219.
- Nielsens, N., Fortinningsanstalt. 1927: 205. 1950: 146.
- Nielsens, N. J., Efterfølger. Horsens. 1935: 200.
- Nielsens, N. N., Maskinfabrik. Esbjerg. 1916: 425. 1932: 134. 1947: 86.
- Nielsens, P. S., maskinværksted, Frede-rikshavn. 1966: 189. 1967: 151.
- Nielsens, Poul, 2. Eftf. Autoudstyr v/ Henning Malm Rasmussen. 1965: 70.
- Nielsens, Povl, Eftf. I/S. 1971: 206.
- Nielsen's, Poul, Salatfabrik. Gentofte komm. 1962: 205.
- Nielsens, R. J., Trævarefabrik v. Georg Nielsen Efterfølger. Kraghave. 1960: 141. 1972: 78, 140.
- Nielsens Radio og TV Service. Borup komm. 1968: 188.
- Nielsens, Rudolf, Bageri. 1931: 50. 1934: 206. 1940: 179/180. 1946: 119.
- Nielsens, S. Krogh, Eftf. v/ Henry Nor-dentoft, Thisted Materialhandel. 1961: 87.
- Nielsens smede- og maskinforretning v/ Emmy Bjerre Nielsen. Dybe-Ramme komm. 1957: 112/113.

- Nielsen's, Sophus, sønner, I/S. Aarhus. 1952: 184. 1955: 117.
- Nielsens, Th., Eftf. v/ Fleming Schacke-Møller. 1964: 183.
- Nielsens, Thorvald, efterfølger v/ Erik Nielsen. Sorø. 1951: 36.
- Nielsens, Victor, Bogtrykkeri. 1958: 201. 1959: 129. 1960: 142.
- Nielsens, Viggo, Eftf. 1967: 113.
- Nielsens, Viggo, Snedkeri. Aarhus. 1941: 197.
- Nielsensmøbler ved Henning Kjeld Gerlach Nielsen, Esbjerg. 1960: 149, 227.
- Nielson, F., & Søn. Lyngby-Tårnbæk. 1967: 20.
- Nielssons Maskinfabrik, I/S, v. H. Nielsen & Sønner, Kippinge-Brarup-Stadager komm. 1958: 162. 1969: 74.
- Niemann, C., & Co.'s Eftf. v/ K. Tackmann. Frederikshavn. 1944: 42, jfr. 1943: 36.
- Nifa, Møbler en gros v/ P. Nielsen. Odense. 1953: 21.
- Nifco Nordisk Ingeniør Forretning v/ E. Eskesen & F. Ørnberg Møller. 1946: 150. 1957: 265.
- Nigreth v/ K. Nikolajsen, Frederiksberg. 1965: 155.
- Niholt v/ Nielsen og Holstebro. Gladsaxe. 1967: 227.
- Nik v/ Fanny Larsen Trikotage-Lingeri-Metervarer m. m. 1948: 185.
- Nikolajsen, F, og Søn. Randers. 1969: 212
- Nikolajsens, J. P., Assuranceforretning. 1967: 168.
- Nikosax v/ Maria D. Kock, Bov komm. 1971: 111.
- Nila v/ Ejler Sigfred Nielsen. Ringsted. 1960: 120.
- Nil Bro, I/S, v/ John Grzona og Poul Danielsen. Horsens. 1959: 96.
- Nilco Papir v/ Erland Nielsen, Frederiksberg 1966: 12.
- Nilen v. K. A. Sierslev, Frederiksberg komm. 1955: 271.
- *Nili Stoppmøbler Danmark v/ J. B. Folkmann. Roskilde. 1970: 5. 1972: 121.
- Nilka v. Kai Nielsen, Frederiksberg komm. 1960: 88.
- Nilkær v/ Christiansen & Nielsen, Hvedstrup-Fløng komm. 1963: 6.
- Nilo Ingeniørfirma v/ Asger Røngren, Gladsaxe. 1965: 160.
- Nilopon v/ Svend Oksholt. Gentofte. 1950: 165.
- Nil-pump v/ G. Nielsen. Randers. 1971: 217.
- Nilsson & Co. Speditionsfirma. 1956: 152. 1957: 238. 1959: 50.
- Nilsson & Førsterling. 1921: 238.
- Nilsson, Carl, & Co. Gladsaxe komm. 1964: 172. 1968: 139/140. 1969: 78.
- Nilsson, Ernst V. 1912: 4. 1913: 208.
- Nilsson, Manfred, & Co. 1953: 70.
- Nilsø v. Søren Nielsen. Aabyhøj. 1949: 156.
- Nilsø Møbler v/ Niels Sørensen. Århus. 1961: 215.
- Niltex v/ Hans Kristian Nielsen, Hedehusene. 1960: 260.
- Nilø Trikotage ved N. B. Østergaard. Ikast komm. 1962: 110.
- Nim Brugsforening. 1967: 94.
- Nim, Vilh. 1937: 44.
- *Nimb, Holger & Aage. 1927: 78, 96. 1931: 159. 1959: 147. 1966: 167. 1967: 174. 1972: 235.
- Nimbus Foto v/ Egon Madsen. Helsingør. 1972: 56.
- Nimo v/ Nielsen og Mohr. 1963: 201. 1971: 66.
- Nimo Papemballage, I/S, v/ Nielsen & Morck. Fensmark-Rislev komm. 1965: 60.
- Nimotex v/ Rich. Jensen og Finn Nielsen. 1962: 103.
- Nimtofte og Omegns Brugsforening. 1917: 266, 380. 1923: 291. 1925: 75. 1930: 113/114. 1931: 103. 1933: 71. 1935: 20. 1940: 58. 1943: 40. 1945: 78. 1946: 34. 1948: 52. 1951: 103. 1953: 61. 1964: 88.
- Ninett v/ Nina Olesen, Ålborg. 1967: 102.
- Ninon v/ E. Wøldemann. Århus. 1966: 136.
- Ninox Fittings v/ firma Valentin Aage Møller & Co. 1967: 223. 1971: 146/147.
- 69 v/ B. Pantou og A. Beattie. 1969: 166. 1972: 220.
- Nipe-Metal v/ Kai Pedersen og Max Nielsen, Hvidovre. 1965: 181.
- Nisco, I/S, ved Peter Aarø Nissen og Holger Schaumburg-Jensen. Gammel Haderslev komm 1947: 91.
- *Nisgaard, J., & Co. Vejle. 1962: 20. 1969: 93. 1972: 235.

- Nispava ved Frank Pedersen. 1963: 83.
- Nissen & Aaberg. Korsør. 1918: 170. 1920: 56.
- Nissen & Damslund. Præstø. 1922: 247 jvf. 1923: 61.
- Nissen & Grønbechs Eftf. A. Grønbech. Herlev. 1968: 166.
- Nissen og Jessen. 1967: 124.
- Nissen & Voldstedlund. Gentofte. 1966: 121
- Nissen, A. K. Haderslev. 1965: 27.
- Nissen, Alfred, og Søn. Aarhus. 1946: 86.
- Nissen, Alfred, Vin Import. Tønder. 1950: 73.
- Nissen, C. Jagd, & Søn. 1963: 40, 58.
- Nissen, Erik, & Co. 1969: 245.
- Nissen, Erling Wiborg. Frederiksberg. 1945: 17.
- Nissen, H. P., ved H. Th. Nissen. Ansager. 1929: 148.
- Nissen, Karl. Odense. 1953: 198.
- Nissen, Knud. 1930: 67. 1935: 52.
- Nissen, Møller, H. Aarhus. 1951: 211.
- Nissen, P. B., & Søn. Horsens. 1923: 15. 1931: 16. 1953: 48. 1956: 42. 1957: 172.
- Nissen, Paul. Kolding. 1955: 201.
- Nissen, Peter, I/S. Esbjerg. 1970: 37.
- Nissen, Richard, Langå-Torup-Sdr. Vinge komm. 1970: 36.
- Nissen, S. T. 1951: 254. 1954: 158. 1956: 126. 1958: 35. 1969: 156.
- Nissen I/S. Sølsted, Abild komm. 1960: 8. 1961: 30. 1963: 172.
- Nissen, Wilhelm N. 1920: 226. 1936: 30, 79. 1961: 64.
- Nissens Boligmontering v/ Marie Nissen. Horsens. 1971: 207.
- Nissens Fabrikkers Eft. 1953: 121. 1954: 67. 1955: 109.
- Nissens, Lilli, Kunststopperi, Indehaver Børge Nissen. Roskilde. 1942: 237.
- Nissens, M., Møbelfabrik v/ M. og E. Nissen. Horsens. 1971: 139/140, 210/211.
- Nissens, Thomas, eftf. v/ Aage Nielsen. 1970: 234.
- Nisø glasfibermontering ved Erik Nissen. 1962: 79.
- Nitex v/ Gøtha Nielsen. Røgen, Røgen-Sporup komm. 1961: 201.
- Nitofen I/S, v/ Niels Thomsen & Co. Skodborg komm. 1965: 127/128.
- Nitschkes, P., Eftf. 1956: 213.
- Nitzsch Design v/ J. Nitzsch. Hasle. 1972: 29.
- Nivå Marine v/ Jens Høyvald. 1971: 239.
- Niva v/ N.-J. Vang Andersen. Viby J. 1966: 218.
- Nivel International v/ H. M. Levin. Greve-Kildebrønde komm. 1970: 59.
- Nividan v/ J. Nielsen. Lyngby-Tårnbæk. 1970: 58.
- No. I v/ Veni Fokdal. Nakskov. 1972: 190.
- No Name ved L. H. Mortensen. Vejle. 1912: 145.
- No Name, Th. Nielsen. Aalborg. 1913: 105. 1949: 135/136. 1963: 175.
- No Name ved H. V. Sørensen. Fredericia. 1926: 163.
- Noa-Olie og Benzin v/ Brdr. Nielsen. Purhus komm. 1971: 67.
- Noack, Gustav. 1936: 235.
- Nobel, E. 1889: 116. 1892: 60. 1896: 80. 1899: 38, 183. 1907: 286. 1908: 3, 16. 1938: 25, 51. 1941: 208. 1945: 121, 153. 1949: 178. 1951: 219, 238. 1956: 203, 218. 1957: 198.
- Nobel, E. Nykjøbingp. F. 1889: 170. 1890: 18 (2 Anm.). 1900: 64. 1906: 64, 89. 1908: 16. 1945: 126. 1949: 153/154. 1951: 230. 1956: 218. 1959: 274. (2 anm.). 1965: 9.
- Nobel, H., Tømmerhandel. Frederiksværk. 1950: 87.
- Nobila Montering v/ Chr. Møller. Aarhus. 1946: 210.
- Noblé v/ A. Th. Jensen. 1950: 23.
- Noble Frue, Den, v/ J. Andreasen. 1961: 37.
- Noble House, The v/ Annette Walløe Petersen. Ballerup-Måløv. 1972: 244.
- Noblesse Sko v/ Bent Christensen. 1961: 69.
- Noel Hickam Dancers, The, v/ Noel Shelby Hickam & Jette Roberts. 1971: 53, 62.
- Nokela ved Alex. Amann. 1931: 92.
- Nolta Invest K/S v/ Nels Ove Andersen. 1972: 41.
- Nomeco Nordisk Merkantil Compagni v/ V. Sørensen & Co. 1950: 24, 199. 1954: 97, 111. 1955: 66.
- Nomi Mode v/ Anna Feldstein. 1969: 67.
- Nomo Kuglelejer ved Bent S. Paaby. Søllerød. 1972: 3.
- Non Food Textil-Centrallager, Sønderborg. 1972: 47.

- Non-Food-Vare-Lageret ved John Hedlund. 1969: 22.
- Nonip ved Jørn Otto Dahlgren, Frederiksberg. 1970: 192.
- *Non-Stop v/ K. Remond Petersen, Glad-saxe. 1966: 53. 1972: 248.
- Non-Vash v/ K. Christiansen, Rødovre. 1970: 137.
- Nonveds vaskerier v/ Mogens og Knud Nonved. Odense. 1954: 8.
- Nora Kiosken v/ Rasmussen & Pedersen. 1970: 61.
- Nora-Rens v/ Ingolf Madsen. 1964: 148.
- Norbo Møbel-Forum ved fru Olesen og Hans Larsen, Dronninglund. 1970: 83.
- Nor-dan Både Import v/ K. Schmidt, Nyborg. 1971: 212.
- Nor-Dan Express v/ Leif B. Petersen, Ålborg. 1971: 166.
- Nordax v/ F. Ottesen. 1944: 84.
- Nordbakkens Plastindustri v/ Niels Balling & Co. Græsted-Gilleleje komm. 1971: 17.
- Nordbohuset v/ Svend Witte og Helmuth Hansen, Mels. 1963: 172.
- Nordborg Bog- og Papirhandel v. Kai Møller. 1960: 264.
- Nordborg Radiocentral ved Christian Christensen. Nordborg. 1937: 20.
- Nordborg Sparekasse. 1924: 168. 1927: 202. 1932: 203. 1938: 197. 1942: 19. 40. 1943: 43. 1946: 162. 1949: 159. 1952: 201. 1953: 173, 222. 1957: 180. 1964: 68, 139. 1966: 138/139. 1970: 107.
- Nordborg Tandteknik ved Gunnar Kromann Bok. 1972: 74.
- *Nordbryg Maskin Kompagni I/S ved P. Geldbjerg-Hansen & H. Meyendorff. 1968: 11. 1972: 25.
- Nordby Andelsmejeri. 1949: 103/104. 1951: 264, 267. 1962: 131. 1963: 104. 1965: 61. 1966: 10. 1967: 46. 1968: 27. 1969: 15. 1970: 269. 1972: 43.
- Nordby Brugsforening. 1931: 153. 1941: 200.
- Nordby Tømmerhandel ved Johannes Hansen. 1963: 10/11.
- Nordbyens Auto-Værksted v/ Erling Møller. Randers. 1964: 28.
- Nordbyens glarmesterforretning, I/S, v/ Viggo Andersen og Poul Erik Nielsen. Randers. 1972: 19.
- Nordbyg, I/S v/ Carl Aage Jensen og Co. Sandvig. 1971: 29.
- Nordcenter v/ Ruth Andersen. Tårnby komm. 1963: 26.
- Nordcera v/ E. Blangsbøl. Ledøje-Smørum komm. 1967: 176.
- Nordcho v. Ole H. Olsen. 1961: 27.
- Norddjurslands Andels Grovvarforening. Glæsborg. 1972: 127.
- Norden, J. F. 1930: 201, 220. 1964: 146.
- Nordentoft & Jønsson. Aarhus. 1944: 147/1948 (2 Anm.) jfr. 17.
- Nordesign v/ Bourguignon & Co. Birkerød. 1965: 155, 214.
- Nordesign ved Poul Martins. 1965: 221.
- Nordeuropæisk Forlag, Uldum v/ Hans Marinus Jensen. 1949: 105.
- Nordeuropæisk Teglexport ved K. I. Strømgren. Torup komm. 1956: 110, 116.
- Nordex Bestikholdere v/ Ole Rasmussen. 1963: 148.
- Norddyk v/ F. Petersen, Dragør. 1971: 115.
- Nord-El ved Tom Kristensen, Vejle. 1971: 237.
- Nordfalsters Byggemarked v/ Per Nilsson, Nr. Alslev. 1972: 141.
- Nordfeld, N. 1926: 23.
- Nordform ved Bent Abrahamsen, Frederiksberg. 1971: 68.
- Nordhavn Auto v/ H. Arends. 1966: 114.
- Nordheat v/ Børge Larsen, Greve-Kildebrønde. 1968: 112.
- Nordholm og Rixen, Jernstøberi og Maskinfabrik. St. Magleby. 1925: 88. 1931: 30.
- Nordhus ved Ole Markdal, Astrup-Storarden komm. 1969: 85.
- Nordia ved B. Rønne-Hansen, Hillerød. 1962: 201.
- Nordic Contractors v/ H. A. Lindahl, Gentofte. 1967: 5/6.
- *Nordic-Form, Møbler, v/ G. Estermann. 1964: 177. 1972: 181.
- Nordic Limousine Import v/ M., N. og V. Lindberg Jensen, Søllerød. 1971: 172.
- Nordic Trading Compagny v/ Knud Christen & Co. Hirtshals. 1970: 198.
- Nordic Trading Company v/ Knud Christensen & Co. Horne-Asdal komm. 1953: 147.
- Nordihe v/ Kai Skov. 1934: 261.
- Nordimport ved A. E. Kristensen, Kastруп, Tårnby komm. 1958: 237.
- Nording, Karl. 1962: 114/115.

- Nordisk Agentur. C. P. Askjær Friis. 1931: 136. 1951: 192.
- *Nordisk Ampul- & Glasvareindustri Møller, Vermehren & Co. 1948: 203. 1951: 111. 1972: 45.
- Nordisk Andels-Eksport. 1955: 237/238. 1956: 199. 1970: 260. 1972: 144.
- Nordisk Argon ved Helge N. Schmidt. 1964: 256.
- Nordisk Auer af 1969 v/ H. E. Grubert. 1969: 215.
- Nordisk Auto-Elektro ved Helmut Petersen. Frederiksberg komm. 1959: 161.
- Nordisk Autoværn v/ H. H. Hansen. Askeby, Fanefjord komm. 1958: 101.
- Nordisk Balsam v/ cand. pharm. F. H. Hammers efft., Vagn Bygholm Nielsen. Sundby-Hvorup komm. 1965: 154.
- Nordisk Balsam v/ V. B. Nielsen og K. R. Jensen. Hobro. 1967: 103.
- Nordisk Barometerfabrik v/ A. Neckelmann. Gentofte 1970: 76.
- Nordisk Billard v/ O. Adersen. 1969: 185. 1970: 201.
- Nordisk Billed Kunst. O. H. Ehlers. 1951: 30.
- Nordisk Biscuits v/ H. C. Skøtt. Rødovre. 1966: 220.
- Nordisk Boghandel v/ Mogens Staffeldt og Co. 1947: 43/44.
- Nordisk Bogtrykkeri v/ Børge Knudsen. 1967: 265.
- *Nordisk Bonevoks v/ Ivar Køppen. Hvidovre komm. 1949: 114. 1972: 120.
- *Nordisk Brevskole v/ Børge Binderup. Gentofte. 1966: 16. 1972: 87.
- Nordisk Chokolade Industri ved Brdr. E. Metz. 1963: 59.
- Nordisk Ciklide Center ved E. Larsen. 1971: 227.
- Nordisk Cluba Chemicals v/ Brita L. M. Jensø. Ballerup-Måløv komm. 1962: 60.
- Nordisk Color Automatik v/ Ernst H. Jensen. 1960: 150.
- Nordisk Cykle Pneumatik Agentur ved Jørgen G. Hansen. 1959: 224.
- Nordisk Davis v/ J. S. Clausen. Hvedstrup-Fløng komm. 1966: 104.
- Nordisk Design v. Peter Bjørn Sørensen. Fr.-berg. 1962: 65.
- Nordisk El Varme ved Edmund P. Philip. 1950: 3.
- *Nordisk Elektrisk Apparatfabrik. 1956: 129. 1959: 109. 1969: 26. 1972: 252.
- Nordisk Elektro Materiel v/ Sv. Aa. Petersen. Hvidovre komm. 1956: 260.
- Nordisk Elektromotor Selskab. Slagelse. 1924: 90. 1931: 213. 1948: 119/120. 1959: 6. 1965: 218. 1966: 174.
- Nordisk El-Teknik v/ H. Bruselius. Ballerup-Måløv komm. 1963: 97.
- Nordisk Export Agentur (Northern Export Agency) v/ R. Friese. Aarhus. 1946: 178.
- Nordisk Farvefabrik v/ Herman Andersen. 1966: 229.
- Nordisk Farvekompani ved Heinrich Sauer. Aabenraa. 1921: 203. 1922: 22, 93.
- Nordisk Fauna Film v/ E. Jensen. 1972: 189.
- Nordisk Ferie ved Frederik Heegaard. 1969: 89.
- Nordisk Ferrolastic v/ Peter Kjær. Bøstrup, Houlbjerg-Granslev komm. 1963: 7, 52, 163. 1964: 162. 1966: 45.
- Nordisk Filantropisk Selskab. Søllerød. 1932: 52. 1933: 108. 1934: 64. 1935: 136. 1936: 33. 1937: 141. 1938: 145. 1939: 27. 1940: 49, 116. 1941: 44. 1942: 50. 1943: 51. 1945: 34. 1946: 43. 1947: 57. 1949: 79. 1951: 128. 1952: 95. 1953: 89. 1954: 87. 1955: 91. 1956: 123. 1957: 116. 1958: 77. 1959: 127. 1960: 76. 1961: 123. 1962: 98. 1963: 96. 1964: 100. 1965: 85. 1971: 101/102. 1972: 118.
- Nordisk Flag- & Fanefabrik v/ Mogens Blom. 1972: 161.
- *Nordisk Flag & Fanefabrik ved Harry Jacobsson. 1919: 11. 1958: 228, 233. 1972: 161.
- Nordisk Fotoimport v/ Ole Christensen. Glostrup komm. 1963: 68.
- Nordisk Frimærkebørs v/ Joh. Goth. 1936: 193 jfr. 1937: 90.
- Nordisk Garn-Tvinderi v/ Arild Andreasen. Frederiksberg. 1969: 13.
- Nordisk Gas Teknik v/ H. Hansen. Herstederne. 1968: 214.
- Nordisk Gave Import, Postboks 34, v/ J. Hovind. Gentofte. 1966: 170.
- Nordisk Gavenyt v/ G. Skov. Lyngby-Tårnbæk. 1969: 159.
- Nordisk Gelatine I/S. Kemiskteknisk Værk v/ V. Romose. Slangerup. 1943: 240. 1948: 83 (2 Anm.).
- Nordisk Gelenkfabrik ved Aslak Nørgaard. 1964: 78.

- *Nordisk Glasfiber Industri v/ Borød og Larsen. 1960: 154. 1972: 54.
- *Nordisk Glassliberi v/ C. Gregor Jensen. 1966: 207. 1972: 206.
- Nordisk Glassliberi v/ C. Gregor Jensen & J. Rungwald Gregor Jensen. 1972: 206.
- Nordisk Glasteknik ved Orla Stripp. 1964: 212.
- Nordisk Grill-Sten v/ M. Stampe-Pedersen. Næstved. 1972: 81.
- Nordisk Gulv og Væg Service v/ Alex Andersen. Frederiksberg. 1971: 184.
- Nordisk Gulvsanering v. B. Dyhring Larsen. Frederiksberg komm. 1962: 168.
- Nordisk Gummi-Import ved Maglekilde-Petersen. 1914: 137.
- Nordisk Handels Agentur ved F. Madsen. Lyngby-Tårnbæk. 1965: 200.
- Nordisk Handels Central ved Sievert Viuf. Aabenraa. 1922: 194.
- Nordisk Handels-Forlag ved Flemming C. Weiss. Frederiksberg. 1969: 231.
- Nordisk Helse-Sport artikler ved Niels Nielsen. Odder. 1961: 56.
- Nordisk Hustelefon v/ V. Petersen. 1939: 139.
- Nordisk Import ved Jørgen Ejvind Jørgensen. Sct. Peders landsogns komm. 1966: 34.
- Nordisk Import Agentur. W. W. Bøttern. 1961: 18.
- Nordisk Import Company v/ A. Olsen og B. Hooge Jørgensen. 1945: 136. 1946: 75. 1961: 24.
- Nordisk Importforretning ved From og Iversen. Odense. 1926: 78, 224 (2 Anm.). 1927: 58 (2 Anm.). 1928: 153.
- Nordisk Import-Forretning ved S. Sørensen. Fredericia. 1905: 221.
- Nordisk Industri & Handels Komp. v/ K. Hasselstrøm og Hans Ødegaard. 1951: 254. 1954: 19.
- Nordisk Ingeniørforretning (Northern Engineering Contracting & Trading Comp.) ved K. E. Wieck. Brabrand. 1918: 79.
- Nordisk Installations Compagni - N. I. Co. v/ Bent Emborg og Henning Madsen. Herstederne. 1970: 160.
- Nordisk Insulinlaboratorium. Gentofte komm. 1927: 27. 1939: 51, 184. 1947: 162. 1956: 92, 254. 1961: 112, 116. 1962: 18. 1963: 75. 1964: 101. 1966: 182. 1967: 222. 1968: 225. 1969: 73, 108, 199. 1970: 108, 177. 1971: 28/29.
- *Nordisk Interexport ved S. Friedberg. Frederiksberg komm. 1959: 155. 1972: 51.
- Nordisk Isolerings Kompagni v/ Krause & Larsen. 1941: 83. 1944: 191.
- Nordisk Java The Import v/ Edvard J. Knudsen. 1947: 3.
- Nordisk Kartotheke- og Kontormøbelcentral v/ M. Høffner Andersen. Frederiksberg. 1955: 204.
- Nordisk Kasketfabrik ved I. Gelefer. 1919: 65.
- Nordisk Kemi Agentur v/ R. Sonntag. Åbenrå. 1963: 87.
- Nordisk Kemisk Laboratorium ved Alex. Amann. 1931: 92.
- Nordisk Kinematografabrik S. Holtemann. 1944: 164. 1971: 53.
- Nordisk Klinea I/S, v/ Th. Schou og Co. Pårup komm. 1967: 269.
- Nordisk Korsetfabrik v/ R. Hjorth Hansen. 1940: 79.
- Nordisk Korthandel Scanmaps v. Troels Petersen. 1959: 176.
- Nordisk Kul & Koks Kompagni, Axel Frederiksen. 1937: 226. 1938: 280.
- Nordisk Kunstforlag v/ C. Frandsen. Viby J. Komm. 1945: 77.
- Nordisk Kunstmarmorfabrik Marmora ved Harald Gade. 1919: 66.
- Nordisk Køkkencenter ved Freddy Christensen. Frederiksberg. 1972: 197.
- Nordisk Limfabrik v/ P. Christensen. Gentofte komm. 1955: 176.
- Nordisk Lysfabrik v/ H. P. Rasmussen. Sværdborg komm. 1961: 217.
- Nordisk Lædervare-Fabrik v/ Alfr. Andersen. 1959: 280. 1961: 158.
- *Nordisk Malerkunst v/ Hans Mortensen. Frederiksberg komm. 1959: 95. 1972: 51.
- Nordisk Manufaktur v. Kay Meyer. Frederiksberg komm. 1962: 227.
- Nordisk Marine v/ E. Holm. 1966: 77.
- Nordisk Marine Hydraulik, Ingeniør- og Handelsfirma v/ C. O. Hansen, civilingeniør. Næstved. 1968: 166.
- Nordisk Markedskommunikation v/ Aage Bern Hansen. 1968: 35.
- Nordisk Markise & Stelfabrik v/ Christian Friedrich Petersen. 1969: 102.
- Nordisk Marmeladefabrik ved Kurt Præst-rud. 1963: 110.

- *Nordisk Metalstøberi ved Ejnar Schultz, Gladsaxe komm. 1960: 46. 1961: 223. 1962: 71. 1972: 161.
- Nordisk Montage v/ Bjarne Schou og Knud Hansen. 1965: 187.
- Nordisk Mosebrug, v/ Johs. F. La Cour. Pindstrup. 1937: 147.
- Nordisk Møbelagentur v/ Alfred Nielsen. Frederikshavn. 1967: 114.
- Nordisk Olie Comp. K. Hasselstrøm & H. Ødegaard. 1951: 281. 1970: 54.
- Nordisk Oliefyr v/ B. Graun. Lyngby-Tår-bæk. 1966: 15.
- Nordisk Olie- og Gummi Import v/ Kaj Carlsen. Århus. 1970: 227.
- Nordisk Optik og Mekanik ved J. Wentzel-hansen. 1919: 120.
- Nordisk Papirlager ved Otto Binzer. 1927: 135. 1967: 106.
- Nordisk Papirvarefabrik v/ B. L. Ramgil. Hyllinge-Lyndby komm. 1969: 84.
- Nordisk Papirvare Industri v/ C. Frandsen. Viby J. Komm. 1945: 77.
- Nordisk Paukolit Fabrik ved Paul Knudsen. Odense. 1943: 121.
- Nordisk Pianolager v/ Viller Jørgensen. Gentofte. 1966: 32.
- Nordisk Pibefabrik (The Nordic Briar Pipe Factory) ved Knud Dyppel. Svendborg. 1964: 228.
- Nordisk Plast- og Papirforædling K/S. Kolding. 1972: 239.
- Nordisk Plast-Væveri v/ E. Klinkby. Rød-ovre. 1970: 184.
- Nordisk Plombefabrik ved Niels Jacobsen. 1929: 7/8. 1940: 178.
- Nordisk Radiostyring ved W. Kofoed. Vordingborg. 1956: 169.
- Nordisk Rekviritfabrik v/ Jørgen Persson. Hvidovre. 1965: 62.
- Nordisk Rember ved Max Peter Jasper-sen. Haderslev. 1940: 60. 1941: 203.
- Nordisk Reolfabrik v/ R. Jepsen og J. J. Nomand Nielsen. Glostrup. 1965: 164.
- Nordisk Salatfabrik v/ Kurt Præstrud og Frode Nielsen. 1960: 140/141.
- Nordisk Salgs Central v/ H. Paulsen. 1970: 126.
- Nordisk Skibs-Salgs Bureau ved P. Olsen. Aarhus. 1918: 275.
- *Nordisk Skoletavle-Fabrik v/ Poul Sørensen. Kolding. 1950: 191. 1972: 215.
- Nordisk Skrot v/ H. Schmidt. 1972: 17.
- Nordisk Skræderi v/ L. Feldstein. Randers. 1953: 44.
- Nordisk Slibeskeivefabrik v/ Aksel Mikkelsen og Ingeborg Larsen. Glostrup komm. 1962: 37.
- Nordisk Solunit Industri v/ Johann Bøck. Lyngby-Tår-bæk. 1967: 158, 194.
- Nordisk Solunit Industri ved Johann Böck. Stenløse komm. 1968: 141/142. 1970: 12.
- Nordisk Spindtex v/ Karl Harry Andersen. Tikøb komm. 1963: 85.
- Nordisk Spiralfjederfabrik v/ Ing. Aa. Helmersen M. af I. 1948: 63.
- Nordisk Sydfrugt Import v/ Carl Scheibler. 1943: 27. 1958: 173.
- Nordisk Sækkeindustri ved Folker og Søn. Rødovre. 1945: 18.
- Nordisk Tag ved Jens Ove Jensen. Frederikshavn. 1971: 109.
- Nordisk Tagdækning ved Svend Carlo Hansen. Ringsted. 1970: 171.
- Nordisk Tandteknik v/ A. Skovbon. 1957: 40.
- *Nordisk Tarm Co. v/ H. Bomhof og V. Bomhof. 1961: 81. 1965: 16. 1969: 197. 1972: 144.
- Nordisk Tidskontrol v/ Werner Poulsen. Gladsaxe. 1971: 256.
- Nordisk Tidstjeneste v/ V. H. Christiansen. 1966: 45.
- Nordisk Tråd Industri v/ J. D. Stobbe. Birkerød. 1964: 171. 1968: 17.
- *Nordisk Trading v/ Poul Børge Christensen. Gentofte komm. 1956: 156. 1959: 186. 1970: 156, 171. 1972: 100.
- Nordisk Transformer (Nortra) v/ Vagn Femø. Ryde komm. 1969: 157.
- *Nordisk Trykfarve Industri v/ Kurt Aage Petersen. Herstederne. 1967: 112. 1972: 169.
- Nordisk Tyveri Alarm ved Volff Nathan. 1922: 121. 1937: 69. 1941: 108.
- Nordisk Tæppeimport v/ B. Magnussen. 1957: 130. 1965: 76. 1969: 165.
- Nordisk Undervisningsmateriel v. B. Darlov. Frederiksberg. 1965: 169.
- Nordisk Ur-Import ved Torkill Pedersen. Aalborg. 1952: 191.
- Nordisk Varedepot v/ Møllmark Christensen. 1944: 176.

- Nordisk Vare Import ved Aage Jensen. 1936: 170.
- Nordisk Vulkaniserings-Anstalt v/ Thomas Chr. Gunnensen. Århus. 1962: 110.
- Nordisk Vulkaniseringsanstalt v/ fabrikant Georg Fagerberg og fabrikant Svend Aage Helge Fagerberg. 1968: 224.
- Nordiske Kamgarnsspindleri, Det, Kommanditselskabet, Sønderborg. 1972: 233/234.
- Nordivers Nordic Diving Service v/ Lars Henning Jensen, Rødovre. 1972: 166.
- Nordjyllands Bogtrykkeri v/ Kai Bang og Jørgen Elsberg. Ålborg. 1972: 223.
- Nordjydsk: se Nordjydsk.
- *Nordjyllands Bogtrykkeri v/ Knud Boye. Ålborg. 1965: 80, 1972: 223.
- Nordjyllands Colorservice, I/S, v/ N. Riis Hansen og A. Præstegaard, Sundby-Hvorup komm. 1967: 54, 1972: 106.
- *Nordjyllands Kolonialkompagni I/S. Ålborg. 1970: 159/160. 1972: 173.
- Nordjyllands Kontorcenter ved E. G. Larsen, Hobro. 1970: 226.
- Nordjyllands Rejeindustri A.m.b.A. Hirtshals. 1968: 2, 78, 1971: 11/12, 1972: 28.
- *Nordjyllands Trikotage v/ Knud Jørgensen. Ålborg. 1967: 42, 232, 1972: 132.
- Nordjyllands Æskefabrik ved Helge Mogens Andersen og Co. Hasseris komm. 1957: 189, 1958: 140, 1969: 112.
- Nordjydsk Andels-Fjerkræslagteri, Randers. 1933: 233, 1946: 87, 1948: 125, 1949: 85, 1950: 72, 1951: 114, 1956: 109, 1957: 88, 1959: 44, 245, 1960: 48, 1961: 87, 1962: 109, 1963: 173, 1964: 93, 1965: 141, 195, 1967: 229/230.
- Nordjydsk Andels-Fjerkræslagteri, A. m. b. a. Randers. 1972: 195.
- Nordjydsk Autogas Center v/ J. Kortbæk, Åbybro. 1972: 111.
- Nordjydsk Automobilforretning ved Paul Kristensen. Ålborg. 1964: 220.
- Nordjydsk Autoophug & Maskinværksted v/ L. Holst Jensen & H. Kirk, Sundby-Hvorup komm. 1962: 221.
- Nordjydsk Autoopretning v/ Ole Sørensen, Nørresundby. 1965: 177.
- Nordjydsk Autoværktøj v/ J. Olsen & Co. Ålborg. 1972: 223/224.
- Nordjydsk Betonfabrik v/ E. Nygaard. Ålborg. 1961: 14.
- Nordjydsk Bloksten v/ Sven Stuhr, Ålborg 1969: 199.
- Nordjydsk Bogtrykkeri ved Jørgen Jakobsen, Frederikshavn. 1958: 77.
- Nordjydsk Forchromningsanstalt v/ Andersen og Brix, Ålborg. 1965: 36, 67.
- Nordjydsk Foto-Service ved Birger Nielsen, Aalborg. 1946: 14.
- Nordjydsk Frugt en gros ved H. C. Kragsskov, Frederikshavn. 1946: 84.
- Nordjydsk gulvbelægning I/S v/ J. Jepsen og K. E. Andersen, Nørresundby. 1955: 86, 1958: 53, 133.
- Nordjydsk Handelskompagni ved Jens Abildgaard og Poul E. Mortensen, Ålborg. 1971: 24.
- Nordjydsk Hi-Fi Center v/ Erling Johansen, Åby-Biersted komm. 1970: 38.
- Nordjydsk Indbo-Agentur v/ Niels Alexandersen, Ålborg. 1964: 60, 125.
- *Nordjydsk Kaffe-Import, Hjørring v/ firmatet Fredsted & Co.s Eff. I/S, Hjørring. 1972: 66, 193.
- Nordjydsk Kaffe-Import, Hjørring v/ Hans Peder Krogsgaard. 1972: 193.
- Nordjydsk Karosserifabrik ved P. Gundersen, Aalborg. 1937: 208.
- Nordjydsk Kontorforsyning ved O. Vestergaard, Hjørring. 1945: 88.
- Nordjydsk Kunsthandel, Hobro ved O. Pedersen og H. Stiig Hansen, Hobro. 1972: 79.
- Nordjydsk kølerservice v/ Sv. E. Nielsen, Sundby-Hvorup komm. 1959: 48.
- Nordjydsk Lægelaboratorium ved N. Hjørne og J. Dyerberg, Skagen. 1971: 2.
- Nordjydsk Maskinfabrik v/ Tage Steffensen, Hjørring. 1959: 46, 1965: 213, 1970: 16.
- Nordjydsk Mejerilaboratorium, indehaver Akafa A.m.b.A. Ellieshøj-Svenstrup komm. 1968: 200/201, 224.
- Nordjydsk Mejeriselskab, Andelsselskab, Ålborg. 1970: 97.
- Nordjydsk Mejeriservice v/ Robert Pedersen, Ålborg. 1968: 28.
- Nordjydsk Oliefyrr-service v/ Egon Mogens, Hasseris. 1967: 137.
- Nordjydsk Osteeksport, indehaver Akafa A.m.b.A. Ellidshøj-Svenstrup komm. 1968: 200/201, 224.

- Nordjydsk Ostelager, E. Kokholm, Hjør-
ring. 1946: 66.
- Nordjydsk Ovnlakkereri v/ P. A. Sørensen.
Ålborg. 1957: 116.
- Nordjydsk Plastik v/ Jens Steensgård og
Chr. Dahlgård Jeppesen. Thisted. 1962:
157/58. 1967: 258.
- Nordjydsk Plasticlager v/ Bache Nielsen og
Kronbo. Sundby-Hvorup komm. 1962:
255.
- Nordjydsk Radio v/ J. O. Christensen.
Sundby-Hvorup komm. 1963: 94.
- Nordjydsk Rejsebureau v/ Otto Herman-
sen & Co. Skagen. 1967: 131.
- Nordjydsk Rejsebureau v/ Otto Hermansen
& Co. (filial). Brønderslev. 1967: 131.
- Nordjydsk Rensecentral, I/S ved Torben
Gorm Bremmer, Hals, og Carl Johan
Dindler, Hals. 1971: 171.
- Nordjydsk Sild- & Makrel-Eksport ved A.
Sundberg J. A. Larsen og N. Bjerre-
gaard. Frederikshavn. 1942: 113.
- Nordjydsk Stempelfabrik v/ K. Bastholm.
Ålborg. 1972: 146.
- Nordjydsk Sten Kompagni v/ Jørgen Viholm
og Erik Hansen. Ålborg. 1968: 112.
- Nordjydsk TV service v/ Ole Larsen, Nørre-
sundby. 1963: 169.
- Nordjydsk Tagbelægning & Cementindu-
stri v/ Erik Nørgaard og Egon Harly
Sørensen, Sulsted-Ajstrup komm. 1965:
81.
- Nordjydsk Tagpap Service ved J. O. Jen-
sen. Frederikshavn. 1965: 115. 1971:
49. 1972: 94, 102.
- Nordjydsk Textilfabrik K/S. Hjørning.
1969: 215. 1970: 134/135. 1971: 11.
- Nordjydsk Textillager, I/S ved H. C. Jensen
og Nybo. Frederikshavn. 1947: 33.
- Nordjydsk Trading v/ P. Fuglsang Jensen.
Hasseris komm. 1968: 53.
- Nordjydsk Tørreindustri A. m. b. A. Voer-
sogn. 1963: 156.
- Nordjydsk Urimport ved K. Brokholm.
Ålborg. 1958: 216.
- Nordjydsk Turist- og Rejsebureau ved
Frederik Nielsen & Co. Frederikshavn.
1947: 145.
- Nordkraft, I/S. Ålborg. 1961: 218. 1962:
108/109. 1963: 161. 1966: 127. 1969:
48. 1970: 115. 1971: 240.
- Nordkøb K.S. 1972: 82.
- Nordlands Cigarimport v/ H. L. Hoffmann.
Viby J. Komm. 1947: 147.
- Nordling, C. 1919: 66. 1940: 62. 1964:
228.
- Nordlund Trading. 1969: 201.
- *Nordlyd Akustik ved Ib Nørklit. Ålborg.
1970: 185. 1972: 127.
- Nordlyset ved F. C. Møller. Frederikshavn
1926: 159.
- Nordlyset, I/S, v/ S. Stendys & Co. Ska-
gen. 1948: 191.
- Nordmands, N. C. Vådbinderi. Skagen.
1966: 187.
- Nordmar Møbler v/ Jensen & Søgaard.
Århus. 1957: 231.
- Nordmatic ved John Villy Rasmussen og
Christian Gøttler. Frederiksberg. 1972:
187.
- Nord-offset v/ Benny Petersen og Jørn
Jensen. Nørresundby. 1969: 233.
- Nordpak Frimærker v/ Stina Nielsen og
Else Martinsen. 1972: 119.
- Nordparts v/ O. B. Michaelsen. Haderslev.
1971: 196.
- Nordport v/ Agnete Hansen. Brabrand.
1968: 26.
- Nord-Post v/ I. E. Sørensen. Lillerød.
1966: 170.
- Nordprint v/ Willy Vogel. Hvidovre. 1965:
46.
- Nordpublic Reklame Jørgen Ulriksholm.
1963: 210.
- Nordre Birks Bogtrykkeri v/ Otto Slagelse.
Lyngby-Taarbæk Komm. 1946: 154.
- Nordre Birks Farvehandel v/ C. A. Olsen.
Gentofte komm. 1962: 97/98.
- *Nordre Birks Oliefyr Service v/ J. Garn.
Gentofte. 1968: 163. 1972: 68.
- Nordre Birks Reklame-Bureau ved Oskar
Larsen og Peder Jensen. Lyngby-Taar-
bæk komm. 1951: 34.
- Nordre Guld & Sølv v/ Orla Taanum.
Odense. 1971: 246.
- Nordropa v/ B. Ranch. Randers. 1970:
1970: 104.
- *Nordsabb v/ Kaj Klyn. Århus. 1962: 134.
1972: 53.
- Nordsalg v/ Bent Nørkjær. Græsted-Gille-
leje. 1972: 129.
- *Nordsalg v/ Bent Nørkjær. Helsingør.
1969: 145. 1972: 129.
- Nordseka ved E. Thulstrup. Frederiks-
sund. 1958: 162.

- Nordsjællands Agentur- og En gros Forretning v/ V. E. Christensen. Hillerød. 1947: 185.
- Nordsjællands Bolig Service v/ Hermann Petersen. Asminderød-Grønholt komm. 1969: 82.
- Nordsjællands Bremse Service v/ H. Jørgensen. Hørsholm, 1967: 156.
- Nordsjællands Dental Laboratorium v/ Grethe Nielsen, født Brinck. Lillerød. 1967: 41.
- Nordsjællands-El-Service ved Mogens F. Petersen. Tikøb komm. 1959: 254. 1960: 65. 1964: 78.
- Nordsjællands Entreprenørforretning v/ M. Jørgensen. Lyngby-Taarbæk Komm. 1948: 22.
- Nordsjællands Flisemontering v/ Ove Amelung. Tikøb, 1962: 92.
- Nordsjællands Fouragehandel v/ Otto L. Petersen. Hillerød. 1942: 172.
- Nordsjællands Frimærkehandel v/ E. Dam Neve. Hørsholm, 1968: 118.
- Nordsjællands Hus og Villa Service v/ P. Bøgelund Hagengaard, Tikøb komm. 1963: 138.
- Nordsjællands Isoleringsforretning I/S v/ T. Skov Hansen & K. Nordal Petersen. Søllerød. 1972: 32.
- *Nordsjællands Isolerings-Forretning (H. Nordal Petersen & Co.) Lyngby-Taarbæk komm. 1955: 176. 1972: 32.
- Nordsjællands Køleservice v/ Gert Hansen Hillerød. 1957: 79, 153.
- *Nordsjællands Metalstøberi v/ J. Broch Christensen, Hillerød. 1970: 234. 1972: 211.
- Nordsjællands Mørtelværk ved Jens Pedersen. Esbønderup-Nødebo Komm. 1949: 10.
- Nordsjællands Offsett-trykkeri v/ Holger Salomon. Helsingør, 1963: 225.
- Nordsjællands Oliefyrservice v/ Alex Olsen Ølstykke komm. 1971: 177.
- Nordsjællands Planteskole v/ Gustav Jørgensen. Asminderød-Grønholt komm. 1970: 138.
- Nordsjællands Reservedelslager v/ P. E. Christensen. Hillerød. 1972: 210.
- Nordsjællands og Roskilde Andelsvaskeri A.m.b.a. Roskilde. 1957: 134. 1961: 105, 112. 1963: 213/214. 1969: 190. 1970: 114. 1971: 133.
- Nordsjællands Træindustri Service (Chr. Hansens Eftf.) v/ Bent Nielsen & Co. Lyngge-Uggeløse. 1970: 2.
- Nordsted & Co. 1957: 169. 1960: 45.
- Nord-Steel v/ Ib Hemmingsen. V. Koldbyesvej, Maribo. 1967: 237.
- Nordstevns Andeelsmeieri. Holtug. 1889: 156.
- Nordstik v/ Hegelund Jørgensen. 1955: 233.
- *Nordsjernen v/ P. Arp-Nielsen. Frederiksberg komm. 1957: 90. 1960: 145. 1961: 143. 1972: 237.
- Nordstoff, I/S, v/ Nordmann & Co. Skagen komm. 1959: 232. 1961: 31.
- Nordstrøm's Ernst, Eftf. Pensel og Børstefabrik v/ O. Andreasen. 1949: 129.
- Nordsø Fisk v/ Brdr. K. & I. Nielsen. Hanstholm, 1971: 230.
- Nordsø-Fiskeeksport ved Erik Christensen Vejle. Vestervig-Agger Komm. 1948: 194.
- Nordsø-Sild v/ Emil Christensen. Esbjerg. 1952: 221.
- Nordtank v/ Th. Rørbæk Jensen. Hyllested-Rosmus komm. 1967: 234.
- Nord-Tex v/ Gregers Hansen. 1961: 151.
- Nordthy Strømforsyning, Andelsselskabet. Thisted. 1919: 244 (2 anm.). 1929: 305. 1935: 65. 1949: 14. 1950: 222. 1952: 218. 1953: 212. 1954: 251. 1955: 217. 1957: 245. 1958: 247. 1959: 251. 1960: 58. 1962: 36. 1964: 255. 1969: 91. 1971: 93. 1972: 129.
- Nordthy Turistfart og -trafik ved E. K. Jensen. Thisted. 1972: 54.
- Nordtransport ved Poul-Bjørn Schmidt. Ålborg. 1961: 114.
- Nord-Tryk. Ålborg. 1972: 43, 85.
- Nordtræ v/ A. J. Frank, Hørsholm, 1967: 180.
- Nordun v/ Finn Penderup. Hjørring. 1971: 92.
- Nordvestfyn v. Carl Rasmussen. Bogense. 1940: 261.
- Nordvestjylland. Skive. 1968: 209.
- Nord-vest-Jyllands Kafferisteri v/ Møgelvang. Nykøbing, Jylland. 1940: 213. 1941: 92.
- Nordvestjysk Tømmergaard v/ A. J. Ambrosius. Skive. 1967: 183.
- Nordvestsjællands Elektricitetsværk, N.V. E., Andelsselskabet. Svinninge komm.

- 1966: 81. 1967: 212. 1968: 32. 1970: 139, 181. 1971: 206.
- Nord-Vest Træ & Finer v/ Jan Thomas Pedersen. 1969: 115.
- Nordøstfyns Tørrestation, Andelselskab. Kølstrup komm. 1964: 43, 136.
- Nordøstalling Grovvareforening. Grinderslev-Grønning komm. 1967: 64.
- Norexim v/ Palle Withen. Aarhus. 1947: 78.
- Norkey v/ Kirsten Friese. Nordborg. 1962: 74.
- Norking. 1962: 262.
- Norlip ved H. Jensen. H. S. Philipsen. 1957: 249. 1966: 105.
- Norlyk & Vestergaard. Kolding. 1958: 101.
- Norma Agentur v/ Evan J. Ebbesen. Herstederne. 1970: 133.
- Norma Maskinteknik I/S v/ O. K. Pedersen, B. J. Rou og K. Pedesen. Glostrup. 1970: 197.
- Normal-Trykkeriet ved Vagn Bøgestad Petersen. 1970: 112.
- Norman Båd-Import v/E. Gundersen. Åbyhøj. Åby komm. 1964: 144.
- Normann Trading v/ J. N. Rasmussen. Slangerup. 1970: 38.
- Normann, A. C. Søllerød komm. 1971: 63. 1972: 74.
- Nornet v/ Flemming Nielsen. Vallensbæk. 1970: 29.
- Noroil ved M. Normann. Svendborg. 1972: 211.
- Norpharma ved Bent Riemer. Gentofte. 1970: 12.
- Norport v. Gunner Lynderup. 1961: 138.
- Nors Brugsforening. 1908: 45, 175. 1909: 74, 188. 1910: 244. 1912: 52. 1913: 46. 1914: 52. 1916: 96. 1918: 100. 1919: 54. 1933: 230. 1935: 65. 1936: 204. 1939: 233. 1940: 233. 1943: 245. 1949: 189. 1960: 5. 1971: 26.
- Norsemen-Trading v/ Bent Gjersøe. Hørsholm. 1963: 160.
- Norsk Almue v/ Erik Rønnild. Århus. 1968: 112.
- Norsk Farsforretning, Johannes Andersen. 1918: 12. 1929: 264. 1937: 197. 1939: 161. 1941: 65. 1942: 103. 1947: 138.
- Norsk Handels-Center v/ Erik Rømhild. Ormslev-Kolt komm. 1967: 240.
- Norsk Rejsebureau v/ Robert Rasmussen og Ole Hjorth Rasmussen. 1961: 146.
- Norsk Sildeimport, Hans Thestrup. 1910: 181.
- Norsk Turistbureau v/ Robert Rasmussen og Ole Hjorth Rasmussen. 1959: 94. 1961: 110.
- Norske Bjælkehuse v/ G. Restofte. Lyngby-Tårnbæk 1967: 43.
- Norstrand, Halfdan. 1917: 308. 1939: 2. 1946: 94. 1961: 201. 1963: 209.
- Norstrand, John. 1944: 177.
- North European Agency v/ Finn Østerby. 1969: 83.
- North Import ved Else Nielsen. Tårnby komm. 1963: 129.
- North-Mail v/ P. Landbo-Bertelsen. Søllerød. 1970: 30.
- North-Power. T. Bech Sommer. 1952: 256.
- North-Sea Fisk-Export v/ E. Veje. Thyborøn komm. 1961: 189.
- North Sea Products v/ M. Dannin. Brøndbyerne. 1971: 193.
- North Tex ved Ingeniør J. Buhl-Mortensen og C. G. Schreiner-Jensen. Høje Taastrup komm. 1949: 61.
- Northern Import & Commerce of Householdarticles v/ M. B. Paaske. Hvidovre. 1964: 177.
- *Northern Imports ved Ib Thomsen. Farum komm. 1963: 93. 1972: 167.
- Northern Imports v/ Ib Thomsen & Per N. Ørnstand. Asminderød-Grønholt komm. 1970: 168.
- Northern Trading Company v/ Erik Hoff-Hansen og H. Haubroe. 1948: 97. 1949: 163.
- Nortoff, Børge Holt, murermester. Hvidovre. 1970: 77.
- Nortron-Elektronik v/ Leo Toft Jensen. Brabrand. 1969: 119.
- Nottelmann, P., & Børge Christensen. Haderslev. 1964: 17/18.
- Notus v/ Johs. G. Hernov. Gentofte. 1963: 128.
- Nova v/ Walther Nørgaard. Århus. 1969: 108.
- Nova-Form ved Leif Kjeld Hansen. Stenløse-Veksø komm. 1969: 182.
- *Nova Mikrofilm v/ Hans Ernst Lassen. 1967: 148. 1969: 30. 1972: 119.
- Nova Papir ved Poul Petri og Richardt Glud. 1962: 95.

- Novatronic v/ Ejnar Kruse Andersen og Bent Kragelund Lauritsen. Hasle. 1971: 116.
- Novelle, la, v/ Hestbæk og Rasmussen. Århus. 1971: 225.
- Novetta ved John H. Pedersen. 1962: 39.
- Novi-Plast I/S v/ A. L. Martinus og Ole Asmussen. Horsens. 1968: 144.
- Novo Crom v/ Edvin Holm & Co. 1965: 219.
- Nowaco-Import - Export ved Preben Nielsen. Ålborg. 1972: 168.
- Nowico ved Aage Emil Hansen. 1933: 30.
- Noyé. 1963: 107.
- Nu-direkt v/ Leif Granau-Møller. 1970: 45.
- Nr. 31 v/ K. M. Garstad og Vincent Robson. 1970: 107.
- No 31 v/ Tove Nissen og Aase Andersen I/S. Skælskør. 1970: 233.
- Numismatica v/ Gert Hornung. Karlslunde-Karlstrup kkomm. 1969: 133.
- Nunol v/ Elisabeth Olsen. 1961: 29.
- Nu-Nu v/ Ane Knudsen. Hillerød. 1947: 163.
- Nutex v/ Finn D. Jensen. Svendborg. 1964: 6.
- Nutiden ved H. C. Petersen. Halskov. 1905: 233.
- Nutiden v/ A. Strøjer-Hansen. Ejby. 1966: 198.
- Nutidens Broderi-Afdeling v. Astrid Jensen. Odense. 1929: 241.
- Nutidens Urlager v/ E. Mathiassen. 1930: 266.
- Nutids-bo v/ F. Holmquist. 1960: 228.
- Ny Auto v/ Robert Hansen. Skagen. 1964: 255.
- Ny og billige Isenkram- og Køkkenudstørsforretning i Ringsted. Den. ved Villum Fønss. 1896: 8. 1903: 101.
- Ny Elektro, I/S, v. H. Løvgreen Nielsen & Co. Roskilde. 1954: 131. 1967: 45.
- Ny Farve- og tapeteenter, Rødebro v/ John Fr. Metzdorf. 1970: 132.
- Ny Havns Skibsbyggeri v/ Tage Kristensen. Hirtshals. 1967: 56.
- Ny Havns Trawlbinderi, v/ Jensen & Pedersen. Horne-Asdal komm. 1959: 233.
- Ny Mølle Grovwareforening. Ny Mølle pr. Løgstør. 1970: 72.
- Ny-Patent v/ J. Eske Hansen. Gladsaxe. 1969: 33.
- *Ny Pianomagasin, Det, v/ Knud Irsberg. 1966: 74. 1972: 137, 141.
- Ny Rosenborg v/ Poul Terp Christensen. Esbjerg. 1968: 37.
- Ny Rosenborg Frisørsalon ved Christoffer-sen og Co. 1943: 258.
- Ny Samkøb, Det, v/ S. Andersen. Svendborg. 1959: 47.
- Ny Tapetkunst v/ Erik Slaatorn. 1955: 140.
- Nye Bolighus, Det, v/ Mogens Erik Hansen & Freddy Hansen. Vordingborg. 1969: 48.
- Nye Brille, Den, v/ Ole Larsen. 1970: 73.
- Nye Jydske Bogtrykkeri ved Volmer Clausen. Randers. 1950: 136.
- *Nyesko v/ Olaf Svenstrup. Grenaa. 1962: 152. 1972: 129.
- Nye Slagterbod, Den, v/ F. Larsson og L. Rudnik Hansen. Helsingør. 1963: 81.
- Nyt Beklædningsoplag ved Christen Sørensen (Bordinggaard). Herning. 1895: 116.
- Nyt Dansk Musikforlag Handberg-Jørgensen. 1942: 103, 191. 1945: 28. 1947: 112.
- Nyt Hjem v/ K. A. Lybke. 1953: 36.
- Nyt I Bo v/ Holger Heltberg Kvist. 1969: 222.
- Nyt Lys ved John Schibler. 1961: 3. 1962: 218.
- Nyt pædagogisk Forlag. 1959: 24.
- Nyt Tøj v/ Helga Larsen. Holstebro. 1969: 75.
- Nyt Tøj v/ O. og J. Troelsen. Give komm. 1967: 25.
- Nyaa, Mads. Aalborg. 1928: 33.
- Nybo-Tryk v/ Knud Pedersen. Nysted. 1965: 123.
- Nyborg Autofinanciering v/ R. E. Andersen. 1971: 178.
- Nyborg Automobilforretning v/ E. Justesen. 1948: 121.
- Nyborg Både- og Motor Center ved Harry Mikkelsen. 1972: 89.
- Nyborg Building Systems I/S v/ Erik Mikkelsen og Co. (NBS I/S). Nyborg. 1972: 249.
- Nyborg Cykle- og Sportsforretning, Got-torp & Schrøder-Hansen. 1899: 11. 1931: 97. 1934: 165. 1939: 148, 165.
- Nyborg flytteforretning v/ I. W. Petersens sønner. 1949: 135.

- Nyborg Kulforretning v/ Klindt Jørgensen. Nyborg. 1970: 222.
- Nyborg Materialhandel v/ O. Pommerencke. 1970: 1.
- Nyborg Minitransport. Spedition, Transport, Klarering ved P. Mønsted Laurson. 1971: 178.
- Nyborg og Omegns Lokalforening, Andelselskabet. 1946: 83. 1964: 145.
- Nyborg Plast, Fabbrikation og Handel, Interessentskabet. Vindinge komm. 1968: 25. 1969: 54.
- Nyborg Råstof, I/S, v/ Jørgen Kristiansen og Vagn K. Olesen. 1967: 36.
- Nyborg Rejsebureau v/ Kr. Kristensen og Søn. Nyborg. 1972: 81.
- Nyborg Rejser v/ Kr. Kristensen og Søn. Nyborg. 1972: 81.
- Nyborg Reklametrykkeri ved J. V. Johansen. 1937: 207.
- Nyborg skibssmedie og maskinværksted v/ Laurits Pedersen og Børge Jockumsen. 1960: 58.
- *Nyborg Skibsværft v/ Carl Emil Koch Jensen. 1946: 30. 1963: 95. 1972: 178.
- Nyborg Skærvefabrik ved N. P. Nielsen. 1928: 238. 1948: 8.
- Nyborg Trælsthhandel ved Otto Nielsen. 1910: 214. 1927: 82. 1930: 79. 1937: 182. 1941: 233. 1945: 113. 1946: 46. 1968: 49.
- Nyborg vulkaniseringsanstalt v/ Aksel Jensen. 1959: 180.
- Nyborre Andelsbageri. 1891: 112.
- Nybro Sparekasse. 1968: 106.
- Nyby Savværk v. Brdr. Rasmussen. Ønslev-Eskilstrup komm. 1953: 204.
- Nybyg Ingeniør- & Entreprenørfa. v/ C. Tranberg. 1949: 92.
- Nybyg, Spildevandsafdeling v/ C. Tranberg. 1949: 92.
- Nybøl og Omegns Foderstofforening, Selskab med begrænset Ansvar i Nybøl. 1946: 197, jfr. 1933: 99/100, 212. 1947: 92. 1960: 146/147, 243. 1967: 258.
- Nyco-Konfektion v/ E. Nygaard Pedersen. Herning. 1966: 42.
- *Nydan, I/S v/ Axel Sørensen og Bent Højbjerg Pedersen. Nykøbing-Rørvig. 1971: 175. 1972: 190.
- Nydan byggevirksomhed, I/S, v/ Axel Sørensen og Bent Højbjerg Pedersen. Nykøbing-Rørvig. 1972: 197.
- Ny Fløng Blikkenslager-, Vand-, Gas-, Sanitets- og Varmeforretning ved J. Nyholm Andersen. Hvedstrup-Fløng komm. 1965: 5.
- Nyfo ved Lennard Højbjerg Hansen og Lars Holme Nielsen. 1972: 93.
- Nyfrys ved H. Petersen og M. Jensen. 1969: 88.
- Nygaard og Søndergaard, Viborg. 1965: 70.
- *Nygaard, Bent, & Co. Tønder. 1958: 12. 1972: 142.
- Nygaard Plastic Kommanditselskab af 15. maj 1964, Arnborg komm. 1964: 235.
- Nygaard, V., & Søn. 1930: 4. i 1932: 25. 1938: 47.
- Nygaard, Vilh., & Søn. Lyngby-Taarbæk Komm. 1947: 122. 1958: 141.
- Nygaards kolonialhandel v/ H. Nygaard og Poul Nygaard. Frederikshavn. 1951: 41.
- Nygaards, Magnus, Enke. Kjøge. 1894: 44.
- *Nyhavns Skibshandel ved A. Aldenborg. 1943: 72. 1954: 42. 1972: 185.
- Nyhavns Søb- & Ekvipering v/ A. Nielsen. 1965: 226.
- Nykirke Sogns Sygeforenings Spare- og Laanekasse. Vonge. 1889: 418. 1903: 24. 1907: 54. 1913: 224. 1914: 214. 1926: 237. 1934: 249. 1939: 196. 1940: 110. 1957: 31. 1960: 259. 1968: 37. 1969: 29.
- Nykjøbing Reklædnings Oplag. Nykjøbing Sj. 1889: 291. 1890: 84.
- Nykjøbing F. Elektro ved N. Aggergaard. 1965: 178.
- Nykjøbing F. Fløde-Is v. Arnold Winther. 1950: 151.
- Nykjøbing F. Fragtmandshal v. Ib Jørgensen. 1963: 61, 66, 195. 1967. 221.
- Nykjøbing F. Ice-Cream-Fabrik ved Arnold Frederik Georg Winther. 1937: 52.
- Nykjøbing F. Kartonnagefabrik ved Herm. Nobel. 1929: 140. 1943: 214. 1945: 126. 1956: 244. 1957: 218. 1958: 56/57. 1959: 274.
- Nykjøbing F. Materialhandel v/ Jørgen Madsen. 1959: 158.
- Nykjøbing Fl. Porcelænsbrænderi v/ Ruth Justus Hansen. 1967: 56.

- Nykøbing F. Støvsugerservice v/ K. Kruse
Andreasen. 1967: 211.
- Nykøbing F. Trævarefabrik ved A. An-
dersen. 1969: 174.
- Nykøbing Mors rutebilstation A. m. b. A.
1949: 136.
- Nykøbing Materialhandel, Ludvig Bove's
Efterfølger ved Magnus W. Pedersen.
Nykøbing M. 1924: 257/258.
- Nykøbing Mors Brændselsforening. 1966:
111, 179
- Nykøbing Mors og Omegns Brugsforening.
1963: 104, 227
- Nykøbing M. og Omegns Sparekasse.
1967: 119.
- Nykøbing Sj. Betonvarefabrik v/ Hother
Nielsen. 1970: 169.
- Nykøbing Sj. Boghandel ved Knud Lund-
berg. 1964: 158.
- Nykøbing Sj. Byggecenter v/ Poul Chri-
stiansen og søn. 1971: 15.
- Nykøbing Elektroindustri, v/ B. Lund Jen-
sen. Nykøbing Sj. 1964: 70, 119. 1967:
121.
- Nykjøbing Garnfabrik, Indehavere J. Pug-
dahl Petersen og S. Buurgaard Jensen.
Nykjøbing S. 1918: 141.
- Nykjøbing Sj. Isenkramforretningen ved
C. Friis Hansen. 1910: 237.
- Nykjøbing Sj. kontante Kaffe- og Thehan-
del ved Ludvigsen. 1902: 229.
- Nykjøbing kontante Manufacturforretning
ved F. J. Petersen. Nykjøbing Sj. 1894:
31.
- *Nykøbing Sj. Oliehandel »Essogården«
ved Robert Larsen & Søn. 1962: 51.
1972: 10.
- Nykjøbing Sj. Savværk ved Ferd. Larsen.
1899: 115.
- Nykjøbing Sj. Smørforsyning ved Carl
Schepler. 1907: 12.
- Nykøbing Sj. Trælasthandel I/S ved Poul
Christiansen og søn. 1969: 34, 67.
1970: 84. 1971: 15.
- Nylo-bag v/ Anders P. Hansen, Ravnsborg.
1972: 50.
- Nylon ved Anna Sophie Christensen. Fre-
deriksberg. 1947: 54. 1948: 100. 1968:
68.
- Nymetal v/ Mogens Vestergård Petersen
& Eric Dræby, Nysted. 1967: 153.
- Nymølle, Harndrup, I/S v/ W. Bertelsen
& Sønnen. 1968: 223.
- Nypla ved E. Løntoft. 1958: 10.
- Nypres v/ K. Kristensen. 1933: 246. 1935:
102.
- Nypres v. K. Kristensen. Frederiksberg.
1935: 29, 135.
- Nyråd Kødudsalg v/ Katballe og Jensen.
Vordingborg. 1965: 102.
- Nyrolit K/S, Viborg. 1972: 9, 109.
- Nyrup Brugsforening. 1932: 147. 1933:
57. 1971: 239.
- Nyrup Cementvarefabrik ved Marinus
Christensen. 1929: 70.
- Nyrup Møbellager ved Jens Gerhardt Pe-
dersen. 1951: 64, 213.
- Nysats ved E. Løntoft. 1958: 10, 18.
- Nysted Bådeværft v/ I. Thomsen. 1970:
46.
- Nysted Bageri v. Henrik Hansen. 1950:
168.
- Nyt: se ny.
- Nytil ved Erik Fuglede Rødovre. 1959:
275.
- Nytorv Møbler v/ Poulsen og Junglund.
Slagelse. 1957: 242. 1967: 266, 269.
1969: 69.
- Nytorvs Farvehandel ved Hans Larsen &
Poul Jensen, Aalborg. 1927: 174. 1938:
150.
- Nytte-Artikler ved Stig Hylleberg Nielsen.
1962: 7. 1963: 141.
- Nytteboden v/ A. Torring. 1952: 210.
- *Nærum Gummifabrik v/ O. Qnaade & Søn
I/S, Søllerød Komm. 1952: 194. 1972:
90.
- Nærum Sparekasse. 1968: 106.
- Næsbjerg Brugsforening. 1961: 118.
- Næsbyskov Brugsforening. Vestermose
komm. 1967: 182.
- Næsteds Herremagasin I.S. Esbjerg.
1964: 224. 1967: 158.
- Næsten Alt ved Folmer Jørgensen. Oden-
se. 1944: 64.
- Næstved Auto-Elektro v/ Niels Christian-
sen. 1966: 69.
- Næstved Auto-Service v/ Søren Hansen.
1946: 81.
- Næstved Bogtrykkeri & Æskefabrik (Eks-
prestrykkeriet) ved B. C. Schou. 1943:
241. 1956: 83.

- Næstved Bremse- og Koblingservice v/ A. Østergaard. 1971: 156.
- *Næstved Brugsforening a. m. b. a. 1961: 165. 1962: 32. 1972: 178.
- Næstved Byggecenter, K/S. 1972: 60-61, 147.
- Næstved Cykle- og Radio-Import ved C. C. F. Nielsen. 1926: 97.
- Næstved Fiskerøgeri og Fiskeeksport v/ Th. Thomsen og Søn. 1959: 277. 1961: 41. 1963: 247.
- *Næstved Flødeisfabrik v/ Poul & Otto Olsen. 1965: 199. 1972: 138.
- Næstved Galvanisering. 1966: 146. 1967: 1/2.
- Næstved Kaffebrønderi ved Tove og Sigurd Petersen. 1965: 199.
- Næstved Kontantforretning ved Hans Terkelsen. 1931: 10.
- Næstved Kunsthandel ved Peter Johan Hansen. 1929: 239.
- Næstved Lervare- og Keramikfabrik ved Chr. Hansen. Næstved. 1939: 29.
- Næstved Læderhandel. A. Chr. Rasmussens Eftf. v. P. Mathiesen. 1943: 76.
- Næstved Maskin Elektro v/ Poul Oluf Johansen. Herlufsholm komm. 1966: 106.
- Næstved maskinsnedkeri ved Chr. Helleberg & Søn. 1950: 131. 1962: 73.
- Næstved mineralvandsfabrik »Fortuna« ved K. Sivertsen. 1957: 66.
- Næstved Optik v/ Marcus Marcussen. 1949: 204.
- Næstved Staudeplanteskole ved Erik Olsen. 1948: 68.
- Nøbbet brugsforening. Horslunde. Nordlunde komm. 1957: 66, 149. 1972: 136.
- Nødager og Omegns Brugsforening. 1928: 13. 1934: 300. 1937: 18. 1942: 36. 1951: 99. 1956: 16. 1958: 29.
- Nøddelund, I. C., og Sønners Blikkenslagerforretning. Nørre Sundby. 1943: 79. 1947: 128. 1962: 173. 1969: 121.
- Nøhr, Johs. Kolding. 1949: 56.
- Nølleke, Einar. 1969: 79. 1972: 103.
- Nølev Sogns Forbrugsforening. Asse-drup. 1889: 377, 439. 1891: 137. 1893: 117. 1896: 13. 1898: 28. 1900: 48. 1902: 17. 1904: 15. 1906: 21. 1908: 20. 1910: 80. 1911: 93. 1915: 177. 1917: 118. 1919: 109. 1920: 92. 1921: 75. 1922: 67. 1923: 99. 1924: 71. 1927: 66 (2 Anm.). 1928: 61. 1930: 87. 1931: 63, jfr. 241. 1932: 62. 1933: 94. 1936: 113. 1937: 123. 1938: 110. 1939: 64. 1940: 73. 1944: 73.
- Nørager og Omegns Brugsforening. Gis-lum Herred. 1916: 62. 1920: 64. 1968: 74/75.
- Nørager og Omegns Brugsforening. Reug-sø og en Del af Sønderhal Herred. 1901: 109. 1903: 171. 1904: 221. 1905: 218. 1909: 79, 268. 1912: 171. 1914: 274. 1920: 153. 1921: 51. 1922: 271. 1925: 273. 1928: 244. 1932: 17. 1936: 19. 1944: 20. 1957: 64.
- *Nørbjerg, Alfred. 1950: 196. 1955: 164. 1960: 145. 1972: 29.
- Nørbjerg, Per. Søllerød. 1972: 100.
- Nørby Brugsforening. 1920: 75. 1948: 30.
- Nørby, J., og søn, I/S. Løgumkloster. 1972: 184.
- Nørding, Knud, & Co. Herlev komm. 1957: 35.
- Nørgaard & Thomsen. Haslev-Frerslev komm. 1964: 226.
- Nørgaard, Aslak. 1927: 22. 1931: 90. 1938: 281. 1950: 201. 1963: 199. 1967: 192.
- Nørgaard, Chr. Kolding. 1939: 113. 1953: 35. 1956: 241. 1958: 122. 1966: 179.
- Nørgaard, Keld. 1971: 176.
- Nørgaard, Lago, I/S v/ Flemming Steen Sørensen og Lago Nørgaard. Horsens. 1965: 37.
- Nørgaard, O. V., og Søn. Viborg. 1964: 36.
- Nørgaard, Oluf, & Søn. 1952: 141.
- Nørgaard Ost. Sønderhal. 1972: 27.
- Nørgaard Ost. Værløse. 1972: 60.
- Nørgaard, P. F. 1929: 152. 1932: 143.
- Nørgaard, Poul Peter Christian. Horsens. 1894: 23.
- Nørgaard, T., og Co., Murermestre. Es-bjerg. 1970: 179.
- Nørgaards, Chr., Eftf. v/ Arndt, Hansen og Juul Nielsen. Frederiksberg. 1972: 224.
- *Nørgaards, Chr., Eftf. v/ P. Juul Frederiksen. Frederiksberg. 1953: 106. 1972: 224.
- Nørgårds, N. Chr., Eftf. v/ Sofus Christiansen og Knud Nielsen. Randers. 1957: 32.

- Nørgaards, P., Tømrerforretning Eftf. ved E. Christiansen og E. Nielsen. Rind komm. 1959: 110.
- Nørhøne Brugsforening. 1948: 46, 207. 1959: 130. 1972: 201.
- Nørholm Flisefabrik ved Brdr. Skov. Gød-vad komm. 1963: 167.
- Nørholm, N., & K. Lemming. 1918: 116. 1920: 28. 1959: 277. 1961: 18.
- Nørhoved Brugsforening. 1921: 224. 1929: 282. 1930: 153. 1932: 109. 1936: 68. 1939: 63. 1940: 85. 1943: 61. 1950: 71. 1955: 265. 1958: 11. 1960: 87.
- Nørkjær, P. & Co. Hjørring. 1959: 272. 1962: 44. 1969: 148.
- Nørlemca v/ V. Andersen. Aarhus. 1949: 170.
- Nørr's, Christian, Eftf. 1961: 223. 1965: 1.
- Nr. Alslev Brugsforening. 1929: 114. 1965: 55.
- Nr. Bjært Brugsforening. 1928: 86. 1929: 101. 1935: 23.
- Nr. Bork Brugsforening. 1932: 160. 1948: 90. 1949: 140. 1971: 88.
- Nr. Broby & Omegns Brugsforening. 1970: 168.
- Nørre Flødals Fabrikker, Interessentskab. Aalborg. 1889: 55. 1896: 169. 1897: 39. 1905: 103. 1911: 21. 1916: 163. 1924: 203.
- Nørreå Lavprisolie v/ Pedersen og Haa-gaard. Purhus. 1972: 250.
- Nørrebros Auto Service v. K. Klavsen. 1954: 99.
- Nørrebro's Bageri v/ Knud Pedersen og René Christensen, Vejle. 1965: 220.
- Nørrebros Blikkenslageri ved E. Heimann. 1949: 127.
- Nørrebros Bogtrykkeri. Kr. Eriksen. 1932: 142, 167. 1934: 32.
- Nørrebros Cementstøberi ved C. G. Ander-sson. 1946: 116.
- Nørrebros Centraltrykkeri ved P. Øster-gaard Holm. 1935: 211. 1936: 261.
- Nørrebros Dampvaskeri og Fårveri samt kemisk Tøjrensningsetablisement. Val-demar Thorup. 1914: 194. 1951: 126.
- Nørrebro-Delikatessen v/ A. Kristoffersen og S. Nielsen. 1960: 269.
- Nørrebros Dækopkøb v/ Poul Højer og Peter Christensen. 1968: 130.
- Nørrebros elektriske Installationsforret-ning. Oluf Larsen. 1940: 98.
- Nørrebro Elektro v/ L. Kyhnaav-Andersen. 1948: 184.
- Nørrebros Fjerrenseri v/ Alex Jensen. 1961: 94.
- Nørrebros Gas- og Vandmester ved M. A. Olsen. 1965: 230.
- Nørrebro Glascentral P. W. Knudsen. 1969: 78.
- Nørrebros Glasværk. 1889: 3.
- Nørrebros Kul og Koks Lager v/ Svend Povlsen. 1955: 39.
- Nørrebros Læderhandel v/ N. C. Frede-riksen. 1939: 140.
- Nørrebros Maskinsnedkeri og Trælæst-handel ved Rob. Wichmann. 1960: 243.
- Nørrebros Maskinsnedkeri v/ P. E. Peter-son og C. H. Brockmann Petersen. Aar-hus. 1945: 64.
- Nørrebros Metalsliberi v/ Jørgen Olsen. 1964: 5.
- Nørrebros-Møbel-Messe, F. Høeg. 1936: 100/101.
- Nørrebros ny Melhandel, J. M. Pfeffer-korn. 1910: 226. 1950: 145.
- Nørrebro ny Tæppelager v/ M. Andersen. 1952: 55.
- Nørrebro's Oliefyrr-Service v/ Erik Olsen. 1966: 89.
- Nørrebros Pakkasefabrik v/ O. Eiler. 1943: 158, 235.
- Nørrebros Papir Industri v/ B. Jensen. 1971: 241.
- Nørrebros Pelsmagasin v. G. Jensen. 1944: 106.
- Nørrebros Persiennefabrik v/ Ruth Lind-toft. 1963: 242.
- Nørrebro's Radio-Center ved O. & P. E. Rasmussen. 1972: 50.
- Nørrebros Skovlfabrik v/ Cato Lehmann. 1962: 183.
- Nørrebros Special-Garager v/ A. Andersen. 1963: 185.
- *Nørrebros Specialoptik v/ Svend Chri-stiansen. 1963: 128. 1972: 4.
- Nørrebros Special Optik I/S v/ Svend Ar-ne Salling Christiansen & Erik Salling Christiansen. 1972: 4.
- Nørrebros Støbegodslager v. P. Jacobsen. 1950: 24.
- Nørrebros Sækkelager ved Niels Christen-sen. 1910: 151.
- Nørrebros Vaskeri ved Aage Dahl-Nielsen. Vejle. 1945: 165.

- Nørrebro Væveri v/ J. Köcks. 1952: 255
- Nørrecenter Bolighus v/ Per Christensen. Ringsted. 1971: 222.
- Nørre Chrom v/ Møller og Andersen. 1960: 94.
- Nørre Farup Sogns Brugsforening. 1926: 163. 1931: 153.
- Nørregaard, H 1947: 49.
- Nørregaards Mejeriforlags Eftf. ved S. Nielsen. Slagelse. 1948: 104. 1950: 31.
- Nørregades Bolcher v/ Martin Olsen. 1937: 170.
- Nørregades Skotøjshus v/ fru A. The-lander. Aarhus. 1955: 68.
- Nørregades Smykkecenter v/ Bo Cramer Johnsen. 1972: 45.
- Nørregades Tapetkælder v. Wilmer Dahl. 1962: 228.
- Nørregades Trikotagelager ved Tryde Andre's. Odense. 1934: 186.
- Nørregades Varehus ved Volmer Arent. Skive. 1957: 16.
- *Nørreherreds Fællelager. Voldby komm. 1961: 147. 199. 1963: 221. 1972: 127.
- Nørre Højrup Brugsforening. 1916: 160. 1931: 120.
- Nørrejydsk Kafferisteri ved J. Andreasen. Horsens. 1921: 299.
- Nørre Kongerslev og omegns Brugsforening. Nørre Kongerslev, Kongerslev-Komdrup komm. 1963: 41.
- Nørrelund, Knud. Frederiksberg. 1941 192. 1946: 61. 1957: 111.
- Nørre Løgum Sogns Brugsforening. 1921: 32. 1934: 129. 1943: 199. 1944: 50 1946: 71. 181. 1955: 258/259. 1957: 192. 1959: 251. 1964: 165. 1967: 140.
- Nørremark, L. & K. 1969: 130.
- Nr. Nebel Brugsforening. Nr. Nebel-Ly-dum komm. 1961: 4.
- Nr. Nebel Radio og Fjernsyn ved H. Baden Nielsen. Nr. Nebel-Ly dum komm. 1958: 29.
- Nørre Næraa og Omegns Brugsforening. 1911: 109. 1912: 105. 1913: 102. 1914: 117. 1915: 62. 1916: 125. 1917: 146. 1918: 124. 1919: 129. 1920: 86. 1921: 96. 1922: 106. 1923: 118. 1925: 117. 1926: 98. 1927: 104. 1929: 92. 1931: 120. 1932: 102. 1933: 9. 134. 1934: 142. 1936: 131. 1937: 118. 1938: 103. 1939: 103. 1940: 68. 1941: 71. 1942: 92. 1944: 93. 1945: 62. 1946: 82. 1947: 199. 1949: 12. 205. 1950: 221. 1952: 107. 1955: 267.
- Nørreports autoværksted ved K. E. Vagt-borg og B. Å. Simonsen. Varde. 1971: 160.
- Nørreports Fiskehus I/S ved Petersen & Lehnert. 1970: 258.
- Nørreport Møbel- og Tæppelager v/ Hans Schindler. Århus. 1958: 154.
- Nr. Rind Smede- og Maskinforretning, v/ B. Møller. Ulbjerg-Lynnerup komm. 1969: 81.
- Nørreskov Brugsforening. 1937: 212.
- Nr. Snede Autohandel v/ Villert Jensen. 1956: 12.
- Nørre Snede Beton- & Cementvarefabrik v/ K. N. Jacobsen. 1963: 240.
- Nr. Snede-Ejstrup Sparekasse. 1971: 75.
- Nr. Snede Lokalforening under Jydsk Andels-Foderstofforretning. 1954: 149.
- Nørre Snede og Omegns Brugsforening. 1940: 167. 1949: 208.
- Nørresundby Auto-Værksted v/ Brdr. H. & H. Pedersen. 1968: 166.
- Nørresundby bogtrykkeri v/ Per Bent Pe-dersen. Nørresundby. 1968: 200.
- Nørre Sundby Bogtrykkeri ved A. Vilh. Jensen og Aage Lauesgaard. 1909: 157.
- Nørresundby Bremse- og Koblingsservice v/ Andreas Friederich Østergaard. 1972: 232.
- Nørre Sundby Cementtagstensfabrik. 1895: 124.
- Nørresundby Cementvarefabrik ved Chr. Christensen. 1905: 32.
- Nørresundby Cykle- og Motorcykleforret-ning v. Thor Holm. 1950: 69.
- Nørresundby Glarmesterforretning ved Grethe Koch. 1970: 77.
- Nørresundby karosserifabrik ved Kaj Jen-sen. 1952: 86.
- Nørre Sundby Korkvarefabrik, A. Bach. 1915: 227.
- Nørresundby Maskinsnedkeri, I/S, ved Werner Holst Pedersen, Tage Holst Pe-dersen og Hugo Pedersen. 1946: 31.
- Nørresundby materialhandel v/ cand pharm. F. H. Hammers eftflg. Henry Aalstrup Christensen. 1955: 41.

- Nørre Sundby Mineralvandsfabrik og Brøndanstalt ved A. Bach. 1915: 118.
- Nørresundby Skibshandel, Fritz Wulff. 1907: 178.
- Nørresundby Skibshandel og Stevedoreforretning v/ Keld Fossing. 1962: 131/132.
- *Nørresundby Sparekasse, Filial af Aalborg Bys og Omegns Sparekasse. 1943: 145. 1944: 94. 1947: 72. 1972: 161.
- Nørresundby Tagpapservice v. K. E. Jensen. Ålborg. 1972: 226.
- Nørre Tranders Brugsforening. 1932: 152. 1933: 160. 1954: 89. 1955: 84. 1956: 58. 1957: 38. 1960: 173. 1962: 42.
- Nr. Tranders Sparekasse, Filial af Aalborg Bys og Omegns Sparekasse. 1961: 9.
- Nørre Uttrup Installationsforretning ved V. Halkier og O. Fejborg. Sundbyhvorup komm. 1955: 64. 1968: 166.
- Nørre Uttrup Lervarefabrik ved K. Røggild. 1930: 208. 1963: 94. 1968: 159.
- *Nørre Uttrup Sparekasse, Filial af Aalborg Bys og Omegns Sparekasse. 1955: 245. 1972: 161.
- Nørrevang Smedie- og Maskinforretning v/ Jens Kaae Hansen. Skorup-Tvilum-Voel Komm. 1946: 212.
- Nørre Varehus (Nørrebros Varehus) v. Werner Ahrens. 1958: 85.
- Nr. Vedby og Omegns Brugsforening. 1965: 9.
- Nørre-Vissing Brugsforening. 1889: 379. 1899: 33. 1901: 31. 1902: 141. 1905: 149. 1906: 169. 1907: 182. 1908: 227. 1910: 195. 306. 1911: 86. 1916: 386. 1932: 177. 1938: 37/38. 1949: 53.
- Nørrevold Forniklings- og Forchromningsanstalt ved Edmund Drews. 1958: 146.
- Nørrevolds Kyllinge-Grill, I/S, v/ O. & R. Krogh Steffensen. 1964: 186.
- Nr. Ørslev Sogns og Omegns Forbrugsforening. 1964: 166/167.
- Nørskov & Nielsen, Bygmestre, Villingørød. 1949: 45.
- Nørskovlund og Omegns Brugsforening. 1925: 269/270. 1938: 157. 1940: 234. 1945: 162. 1955: 110. 1957: 32. 1958: 58. 1961: 30. 1964: 103.
- Nørup Brugsforening. 1967: 14.
- Nørup Mølle v/ Niels Jakob Nielsen. Egtved komm. 1971: 65.
- O. A. Polering v/ O. Villemoes Aggergren. Århus. 1964: 125.
- O B I v/ E. L. Jensen. Odense. 1967: 265. 1968: 138.
- O. C. Automobile v/ Ove Christensen. Gentofte. 1965: 164.
- O. C. Automobile v/ Ove Christensen. Gladsaxe. 1965: 166.
- O. E. P. Plast v/ H. Mansa Pedersen. 1970: 67.
- O. F. Consult v/ ing. O. Frederiksen, Poppevej 4, 3600 Frederikssund. 1972: 243.
- O F M Elektronik v/ Otto Petersen. Gladsaxe. 1971: 160.
- O. G. Optik v/ Ole Green. 1970: 252.
- O. J. ved Edith Møller Pedersen og Knud Eggert Jensen. Frederikssund. 1970: 232.
- O. J. D. Trading v/ O. J. Dettlefs. Solrød. 1971: 259.
- OK-Camping v/ Kirsten Mathiasen. Ringsted. 1971: 43.
- OK Farver v/ Jeppesen & søn. Åbenrå. 1970: 147.
- O. K. Herre-Lingeri v/ Gerda Henriksen. 1934: 286.
- O. K.-huset v/ Overgaard og Korup. Romdrup-Klarup komm. 1967: 143.
- O. K. Kenvig Trading. Brøndbyernes komm. 1960: 39. 1968: 123.
- O. K. Plastic-emballage. Th. Rose & Co. Odense. 1967: 161/162.
- OK-Pool v/ Orla Mathiasen. Ringsted. 1972: 152.
- O. K. Produktion v/ O. K. Jensen. Ringsted. 1971: 141/142.
- OK Rejser v/ Birte Benn. Holstebro. 1971: 15.
- O. K. reklamegaver v/ Asger Pring. Kristrup komm. 1967: 174.
- OK-rens v/ J. J. Jensen og søn. Odder. 1969: 174.
- OK-rens v/ Mogens Olaf Kaae Nielsen og Børge Victor Olsen. Roskilde. 1966: 154.
- O. K. Sommerhuse v/ Otto Kobberup. Holstebro. 1967: 156.
- O. K.-Sport v/ Benny Thomsen. Hvidovre. 1963: 115.
- O & O v/ Bendt Petersen Olesen og Poul Overgaard. Vejle. 1967: 115.
- O. P. herretøj v/ Olaf Pedersen. Kolding. 1962: 57.

- O. P. radiatorer v/ B. Gårman-Petersen, Grindsted. 1967: 171/172.
- Oase Kaffe K/S ved J. C. Jensen. 1970: 89.
- Oasen v/fru Karen Midjord, Melby komm. 1968: 20.
- Obelisque ved Roger Frisdorf. 1963: 201.
- Obelitz, H., Arup komm. 1969: 138, 141.
- Oberbech-Clausens, H. P., Eff. 1953: 128. 1969: 147, 155.
- Obertin Industrial Organization v/ Kirsten Berthelsen & Bergljot Heaslip. Karlslunde-Karlstrop komm. 1966: 161.
- Obi v/ E. L. Jensen, Odense. 1968: 155.
- Obi-Sko v/ Ole Birk, Lyngby-Tårnbæk komm. 1961: 178.
- Objecta Marketing v/ Hans-Georg Andersen og Bent Vilhelm Hansen, Silkeborg. 1969: 187.
- Occarina Trading Company v/ K. Sørensen og O. A. Rasmussen, Gauerslund komm. 1965: 148.
- Ocea v. O. Christensen. 1949: 75.
- Ocean-Fisk v/ Sigurd Espersen, Hirtshals, Horne-Asdal Komm. 1947: 145.
- Odan v/ Inga Kristine Hansen, Odense. 1957: 95.
- Odden Sogns Brugsforening, Odden. 1907: 65. 1908: 13, 96. 1912: 247. 1913: 262. 1914: 77. 1916: 87. 1917: 142. 1920: 56. 1921: 63. 1924: 89. 1925: 60. 1926: 52. 1927: 56. 1928: 51. 1929: 48. 1930: 74. 1931: 54. 1934: 66. 1935: 81. 1936: 58. 1938: 54. 1943: 53. 1947: 62. 1948: 43. 1949: 46. 1950: 52. 1952: 78. 1953: 69. 1954: 66. 1956: 91. 1957: 86. 1959: 73. 1960: 119. 1962: 78/79. 1963: 87. 1964: 103. 1966: 117, 172. 1968: 69/70. 1969: 106. 1970: 86. 1971: 139, 223.
- Oddense Brugsforening. 1908: 255. 1909: 265. 1910: 140. 1911: 333. 1914: 53. 1915: 286. 1917: 334. 1921: 24. 1927: 86. 1932: 175. 1959: 18. 1971: 165.
- Odder Andelsvaskeri, A. m. b. A. 1963: 201.
- *Odder Autoophug ved Emil Toft. 1936: 135. 1972: 190.
- Odder Bogblinderi & Protokolfabrik v/ Halvor og Renny Sørensen. 1969: 6.
- OdderForbrugsforening. 1902: 160. 1904: 118. 1908: 176. 1915: 177. 1916: 30, 132. 1923: 125. 1925: 16 (2 Anm.),
272. 1935: 274. 1936: 252. 1937: 255. 1940: 17. 1942: 244/245. 1946: 211. 1953: 10. 1963: 218. 1968: 105.
- Odder Glasindustri ved Aage Poulsen. 1968: 209.
- Odder Ladestation ved Kvist og Hermansen. 1962: 258. 1966: 183.
- Odder Legetøjsfabrik v/ F. J. Jørgensen & Co. 1947: 35.
- Odder Lædervarefabrik v/ Viggo Jensen. 1966: 149.
- *Odder og Omegns Fællesbageri. 1932: 157. 1935: 88. 1938: 87. 1945: 65. 1949: 119. 1950: 135. 1953: 233. 1957: 145. 1972: 190.
- Odder Savværk v/ Børge Rasmussen. 1947: 130.
- Odder Sengefabrik ved Arnt Jensen. 1964: 203.
- Odder Stel- og Trævarefabrik v/ Henry og John Petersen. 1961: 27. 1968: 173.
- Odder Sydfrugt Import v/ Berna Juul Nielsen. 1966: 76.
- Odder Sydfrugt-Import v/ Carl E. Nielsen. 1959: 235.
- Odder Trævare- & Træskofabrik ved Oskar Pedersen & Co. 1948: 156.
- Odder Vognfabrik ved R. P. Henriksen. 1916: 386.
- Odderegnsens Brugsforeningers Fælleskøjtøjslager. 1923: 45.
- Odense Amts Bogtrykkeri v/Elias Poulsen og Hans Otto Poulsen. 1957: 14.
- Odense Autokommission ved Jørgen Friis. 1947: 186.
- Odense Autokølerfabrik v/ N. Hansen. 1959: 42.
- *Odense Automobil-Lakereri ved C. E. Markvardsen. 1951: 172. 1972: 112.
- Odense Automobil Lakereri, I/S, C. E. Markvardsen. 1972: 112.
- Odense Bakelit & Plastic Industri v/ M. H. Qvick. 1968: 193/194.
- Odense Bankierfirma v/ Ib Dahl Hansen. 1970: 258.
- Odense Barnesengefabrik ved Johs. Larsen. 1921: 144.
- Odense Begravelsesforretning ved Aksel Jensens Eff. 1968: 189.
- Odense Blikkenslagerforretning v/ Helge Bæk. 1965: 107.
- Odense Boligmontering v/ G. Nedergaard. 1949: 47.

- Odense Carosserifabrik ved Edv. Hansen og Søn. 1952: 13. 1955: 73.
- Odense Cycle- og Motor Compagni ved Peter Hyldekjær. 1917: 67.
- Odense Dampteglværk ved S. Møller. Ejby 1905: 257. 1906: 15. 1907: 175. 1910: 213. 1917: 182.
- Odense Dekorationsforretning v/ Marius Hansen og søn. 1962: 130. 1965: 192.
- Odense Dental Laboratorium ved Søren Pedersen. 1950: 32.
- Odense Drengetøjs Lager v/ Arne Loll. 1965: 158.
- Odense Eksportslagteri, Andelsselskabet. 1927: 138. 194. 1928: 114. 1930: 16. 1933: 8. 1934: 67/68. 1938: 9. 1942: 219. 1946: 173. 1952: 185. 245. 1960: 139/140. 1963: 110. 1964: 40, 84. 1965: 150. 1968: 142. 1969: 115.
- Odense en gros Lager v/ Richard Jensen. 1945: 125.
- Odense Farvehandel v/ Ernst Frederiksen. 1961: 14.
- Odense Finerlager v/ — Danneværn og Kjær Andersen. Dalum komm. 1961: 195.
- Odense Finkost ved Helmer Dethlefsen. 1969: 243.
- Odense Fjerbolde Fabrik I/S v/ Aage Julius og Finn Grønæk. 1972: 183.
- Odense Flaskegas v/ E. Stjernegaard Christiansen. 1963: 217.
- Odense Frimærkehandel v/ Ole Harsting. 1962: 147.
- Odense Frisørlager v/ S. O. Hansen. Sønderum komm. 1969: 101.
- Odense Frugt- & Gemyse-Tørreri ved S. Møller & Co. Ejby. 1918: 317.
- Odense Glasværks- og Porcellænsudsalg ved Emanuel Nielsen. 1900: 11.
- Odense Gulvafhøvling v/ Niels Hummel. 1962: 67.
- Odense Humlemagasin, Henriksen. 1892: 75.
- Odense Kartoffellager og Hønningdepot v/ Gunnar Vestergaard. Paarup komm. 1950: 10.
- Odense kemiske Industri v/ P. A. Knudsf. 1954: 13, 54.
- Odense Kittelfabrik v/ R. Rasmussen. 1957: 167.
- Odense Klædefabrik, Kommanditselskabet ved Meldahl & Co. Odense. 1896: 103. 1904: 73.
- Odense Kloakservice v/ Børge Jensen. 1971: 179.
- Odense Konfektionsfabrik v/ E. Jørstrøm. 1967: 72.
- Odense kontante Kolonialforretning ved P. Frederiksen. 1912: 104.
- Odense Korkisolering v/ G. Petersen. 1959: 139.
- Odense Korn- og Foderstofforretning v/ K. Rich-Jensen. 1964: 48.
- Odense Kunstgalleri v/ Else Rasmussen. Odense. 1970: 253.
- Odense Lingerifabrik ved Th. Thomsen. 1919: 129.
- Odense Linnedfabrik ved Rudolph Rasmussen. 1962: 67.
- *Odense Luftfoto v/ Agnete Hoffmeier Lorentzen. Lunde komm. 1959: 44. 1972: 40.
- Odense Madrasfabrik ved S. Lohmann. 1921: 95.
- Odense Marmeladefabrik v/ H. Handwerk Jensen. 1953: 31. 1967: 41.
- Odense Marmorvarefabrik, M. J. Larsen & Søn's Eff. v. Poul B. Lau. 1952: 19.
- Odense Maskinbyggeri, Kedelsmedie og Beholderfabrik ved Axel Nielsen og Søn 1968: 50.
- Odense Maskin Import v/ Gunnar Larsen. Iljallese. Dalum Komm. 1947: 126.
- Odense Maskinsats ved Alfred Holme Nielsen. 1954: 160.
- Odense Metalindustri v/ H. E. Corneliusen. 1952: 143.
- Odense Metalstøberi ved Magdalene Thomsen. 1958: 126. 1970: 221.
- Odense Motorcentral v/ Bech Larsen 1950: 110.
- Odense Møllestensfabrik ved L. Andersen. 1907: 293.
- Odense ny Bittermassefabrik v/ Ruth Fabian Jensen. 1967: 165.
- Odense ny Jernhandel v/ G. Pedersen. 1959: 65.
- Odense ny Konservesfabrik v/ H Handwerk Jensen. 1934: 186.
- Odense nye Smørforsyning ved Dines Peschardt. 1897: 162.
- Odense ny Tømmerhandel, H. C. Nielsens Eff., indehaver C. Kruuse-Larsen. 1948: 172.
- Odense Oliefyringskompagni ved Carsten Petersen og F. A. Jensen. 1932: 217.
- Odense Optik v/ C. J. Gomard. 1972: 108.

- Odense ortopædiske Haandskomager ved H. Bødker. 1953: 24.
- Odense Ostefabrik ved Harald Jensen, Skovly, Hjallesø, og Jeppe Marius Jensen, Dalum Landbrugsskole. Dalum-Hjallesø Komm. 1932: 239.
- Odense Ostehus ved Knud Stephensen. 1905: 187.
- Odense Osteri & Salatfabrik v/ Holger Hansen. 1965: 176.
- Odense Pakhusforretning ved N. P. Hansen & Co. 1942: 73. 1943: 55. 1954: 14.
- Odense Papirforretning v/ Jacob Christensen og Knud Sanker. 1963: 91.
- Odense Patent-Bureau ved Ingeniør C. Andreasen. 1913: 324. 1921: 191. 1956: 262. 1967: 265.
- Odense Patentselvfabrik v/ Oscar Thomsen. 1945: 37.
- Odense Pelsvarelager v/ Axel Pedersen. 1933: 226.
- *Odense Plasticposefabrik ved P. C. Poulsen. 1961: 38. 1972: 43.
- Odense Plæneklipperservice v/ Vagn G. Schultz. 1962: 218.
- *Odense Reproduktionsanstalt I/S ved A. T. Axelsen, E. K. Jørgensen og V. R. Hansen. 1965: 127. 1972: 163.
- Odense Savværk, Indehaver Knud Jacobsen. 1940: 120.
- Odense Sengefabrik v/ N. Børge Pedersen. 1956: 10.
- Odense Slips- og Skjortefabrik ved Rudolf Lunau. 1918: 268. 1919: 48.
- *Odense Special Optik ved C. J. Gomard. 1959: 267. 1960: 140. 1972: 108.
- Odense Staalmebelfabrik og Forchromningsanstalt ved V. K. H. Munch. Næstby. 1933: 157.
- Odense Stole- og Møbelfabrik v/ Poul Nielsen. 1949: 167. 1951: 100.
- Odense Strå- og Filthattefabrik v/ Max Winther. 1962: 7.
- Odense Støvsuger-Central v/ Charles Andersen. 1951: 235.
- Odense Telefonbog v/ Johs. O. Møller. 1970: 60.
- Odense Tivoli ved Axel Gram. 1945: 141.
- *Odense Traadvarfabrik ved Ingeborg Rasmussen. 1962: 53/54. 1972: 157.
- Odense Trådvarfabrik v/ L. A. Rasmussen. 1972: 154.
- Odense Trævare Industri v/ P. H. Knudsen & Søn. 1965: 36.
- Odense Trævare Industri, P. H. Knudsen og Søn I/S. Fjordager komm. 1969: 11.
- Odense Tæppe Lager ved Mogens Ambech. 1952: 78.
- Odense Universitets Boghandel. 1967: 115.
- Odense VVS ved Jørgen Brandt. Odense. 1971: 100.
- Odense Vin-Center v/ T. H. Andersen. 1970: 263.
- *Odense Vinhandel v/ Ejnar Skov. 1966: 111. 1972: 163.
- Odense Vægtfabrik v/ Aage Nielsen. 1961: 172. 1972: 42.
- Odense Værktøjsfabrik, I/S, v/ Poul William Andersen og Gudmund Andersen. 1962: 230.
- Odense Værktøjsmagasin ved Th. Rendtorff. 1919: 299. 1948: 188. 1961: 91, 160, 189. 1967: 39. 1970: 209.
- Odense Ægforretning (København). 1934: 108.
- Odense Ægforretning. Sønderborg. 1921: 312. 1923: 253. 1934: 103.
- Odense Æskefabrik Nira ved J. Grønberg Rasmussen. 1951: 114.
- Odest v/ O. de Stricker. 1950: 22.
- Odgaard, N., & Søn. Vejgaard. 1952: 200.
- Odi-ne v/ I. C. Juul. Sanderum komm. 1962: 132.
- Odinsgade Autoværksted v/ V. Jensen & E. Martinussen. Herning. 1966: 96.
- Odontologisk Boghandel. 1966: 126. 1967: 84. 1968: 48, 124, 174. 1969: 96.
- Odontologisk Forlag. Århus. 1968: 39. 1972: 50.
- Odreco v/ Ole Qvitzau-Dreyer. Strib. 1968: 84.
- Odsherred Centret v/ B. Lund Jensen. Nykøbing Sj. 1971: 35.
- Odsherreds Farve- og Lakfabrik ved S. Boesen. Grevinge komm. 1960: 153.
- Odsherreds Gulvbelægning v/ Jens Frederik Christoffersen. Nykøbing Sj. 1972: 221.
- Odsherreds Samlecentral ved Poul Larsen. Nykøbing Sj. Komm. 1948: 104.
- Oedis Oste Export. Ødis komm. 1958: 169/170. 1959: 130. 1961: 5. 1964: 112.
- Oehlenschläger Reklame. 1969: 209.
- Oehlenschlägersgades Broderi-Magasin v/ C. Vater & E. Juul. 1932: 71. 1935: 8.

- Old Light, The, v/ Jørgen Andersen, Rødovre. 1967: 3.
 Old Mill v/ Dagmar Andreasen. Kerteminde 1966: 115.
 Old Record, The, v/ C. Bønnelycke. 1950: 102.
 Old Strand Art Shop ved D. Rasmussen og J. Gottlieb Iversen. 1961: 205.
 Oldebjerg teglværk ved Johannes Johansen. Lyng komm. pr. Sorø. 1953: 169.
 *Oldrup Brugsforening. 1889: 439. 1905: 37. 1907: 49. 1910: 80. 1911: 55. 1912: 83. 1913: 22. 1914: 126. 1915: 18. 1916: 64. 1919: 86. 1920: 92. 1921: 74. 1922: 38. 1926: 105/106. 1928: 102. 1929: 77. 1930: 134. 1934: 245. 1937: 17. 1938: 66. 1957: 47. 1972: 202.
 Ole Velklædt v. Finn I. Nielsen & Knud Valeur Hviid. 1952: 259.
 Ole's Cigar- og Vinhandel v/ Gunhild Olesen. Aarhus. 1946: 50.
 *Oleda v/ Oluf Iløeg. Viby J. komm. 1949: 84. 1972: 190.
 Olesen & Christensens Smedeværksted. Frederikshavn, 1971: 242.
 Olesen & Hansen I/S. Århus. 1969: 9/10.
 Olesen og Hvitfeldt Hansen. 1959: 171.
 *Olesen & Jørgensen. 1960: 150. 1972: 29.
 Olesen og Petersen. 1939: 204. 1950: 48.
 Olesen, Aase. Vraa-Em Komm. 1943: 170. 1966: 60.
 Olesen, Anders, I/S. Dronningborg komm. 1963: 156.
 Olesen, Bernhard A., & Sønner. Aarhus. 1934: 169. 1941: 177. 1944: 97. 1948: 73. 1962: 117. 1965: 186. 1968: 227.
 Olesen, Chr., & Søn. Aggersborg komm. 1964: 176.
 Olesen, Chr. H. Aalborg. 1933: 252/253, 274. 1941: 10. 1944: 15. 1963: 181.
 Olesen, E., & Søn. Hvidovre komm. 1961: 115. 1965: 73.
 Olesen, Hagen. Asminderød-Grønholt. 1971: 86.
 Olesen, Jens, & Søn. Aarhus. 1939: 129. 1940: 85.
 Olesen, M., & Co. Frederikshavn. 1889: 188. 1919: 183.
 Olesen, O. og S. Bække. Viborg. 1960: 217. 1971: 32.
 Olesen, Th. 1912: 239. 1919: 172. 1923: 102. 1927: 78. 1931: 71. 1941: 125. 1951: 31. 1952: 215. 1955: 55. 1959:
- Old Brugsforening. Ølsted komm. 1967: 209/210.
 Oesterby, P. Agentur, isenkram, værktøj og beslag. 1965: 153.
 Off, Kai, & Søn. Frederiksberg komm. 1961: 243.
 Offenbergs Auto-Service. Hvidovre. 1963: 153.
 Offsats ved N. B. Lytsen. 1954: 222.
 Oggesen, Jens. Haderslev. 1926: 182. 1937: 189. 1938: 18, 70. 1951: 214.
 Oggesens, P., Eftf. v/ Erik Thygesen. Gentofte. 1967: 194.
 Ohff, A. Horsens. 1946: 178. 1960: 36.
 Ohillo v/ Ole Henriksen. 1971: 163.
 Ohland, Chr., & Søn. Eftf. Frederiksberg. 1970: 257.
 Ohlhues, E. 1932: 93. 1934: 257. 1937: 223.
 Ohlmann's, C. L., Efterfølger, ved Martin Damkjer. Haderslev. 1942: 118. 1968: 77.
 Ohlsen, Jørgen. Frederiksberg. 1966: 178.
 Ohlsen, Peter. 1951: 219.
 Ohlsens, J. E., Enke. Høje-Tåstrup komm. 1964: 67, 134. 1967: 260. 1968: 167. 1971: 258.
 Ohlsens, J. E., Enke. Aalborg Filial. 1932: 232. 1949: 113, 182. 1953: 145.
 Ohlsens, J. E., Enke. Aarhus Filial. 1928: 194. 1949: 112, 182. 1953: 145.
 Ohlsens, J. E., Enke. Nyk. F. Filial. 1944: 57. 1949: 113, 182. 1953: 145.
 Ohlsens, J. E., Enke. Odense Filial. 1923: 236. 1949: 112, 182. 1953: 145. 1954: 229.
 Ohspedition v/ Ole Heilmann Rasmussen. 1971: 98/99.
 Oil-Heat Oliefyr ved Ulrich Lauritzen. Glostrup komm. 1959: 160.
 Okapi Lædervarer v/ Sv. G. Christensen. 1964: 32.
 Oklahoma-Huse v/ Ruth Topsøe-Jensen. Mørkøv. 1968: 32.
 Oksby Brugsforening. Ho-Oksby komm. 1961: 6.
 Oksbøl Maskinfabrik v/ M. Nielsen og K. H. Nielsen. Al komm. 1970: 46.
 Oksbøl og omegns brugsforening. Al komm. 1961: 21.
 Oktav Filmudlejning ved Børge Binderup. Gentofte komm. 1964: 44.
 Old-Art v/ Romano Tarquini. Lyngby-Tårnbæk komm. 1963: 143.

158. 1964: 202, 229. 1965: 144. 1966: 67. 1971: 66. 1972: 212.
- Olesens, Hans, Efterfølgers Succ. Bjørn Finsen, Horsens. 1931: 102.
- Olesens, Ingv., Maskinfabrik. Hornslet. 1944: 171.
- Olesens, Tom, Eft. 1951: 31. 1952: 256.
- Olhsen, Christian, & Co. Højer. 1922: 24. 1926: 131. 1928: 246.
- Oliefyrs-Centralen v/ L. Bernstorf Jensen. Høje-Tåstrup. 1965: 221.
- Oliefyrr-Justeringen v/ P. Mortensen. Haderslev. 1959: 250.
- Oliegården v/ Karen Sørensen. Vejen. 1968: 109/110.
- Olie og Gummicentralen ved A. Nielsen. Haderslev. 1948: 54.
- Oliekontoret, E. Heuser. 1955: 119.
- Olieselskabet Calpam Nord I/S. 1970: 174. 1971: 127.
- Ollerup Brugsforening. 1932: 150. 1933: 88. 1939: 231. 1965: 232.
- Ollyscan ved O. Lysgaard. Stenløse-Veksø komm. 1969: 116.
- Olrik, Deres Tøjekspert v/ Poul Olrik og Flemming Olrik. Grenå. 1966: 35.
- Olsen og Henriksen. Rødovre Komm. 1946: 80. 1953: 140.
- Olsen & Salskov Iversen. 1925: 30. 1930: 201. 1950: 43. 1964: 10. 1966: 54.
- Olsen og Kjær. 1969: 116.
- Olsen & Nielsen. Slagelse. 1928: 75. 1930: 102.
- Olsen og Iisøe Nielsen. Esbjerg. 1968: 188.
- Olsen og Ullmann Hansen. Gudager komm. 1969: 121.
- Olsen, A. 1959: 27.
- Olsen, A. V. 1958: 106.
- Olsen, Aage, & Søn. Århus. 1959: 18.
- Olsen, Ane Birgitte. 1966: 105.
- Olsen, August, & Søn, Jern- og Metalforretning. 1954: 66. 1969: 185.
- Olsen, Axel, & Co. 1947: 194. 1952: 84.
- Olsen, Bernhard. Helsingø. 1906: 202. 1904: 24.
- Olsen, Bertel Nic. Lyngby. 1970: 2.
- Olsen, Bertrand, & Co. 1921: 115. 1924: 6. 1927: 133. 1934: 284. 1962. 104. 1966: 2. 1967: 197, 240/241.
- Olsen, C., og Søn. Rødby. 1920: 88. 1966: 99.
- Olsen, C. E., & Petersen. Århus. 1958: 260.
- Olsen, Carl, & Co. Roskilde. 1945: 5.
- Olsen, Carl, & Søn. Ølgod. 1970: 29.
- Olsen, Carl Jul. 1893: 78. 1895: 118. 1897: 124. 1900: 56, 127. 1903: 4. 1907: 138. 1909: 275. 1912: 35. 1914: 34. 1917: 8. 1925: 202. 1926: 134. 1947: 50. 1953: 132, 143, 221. 1956: 57, 66. 1957: 135. 1963: 234. 1968: 161.
- Olsen, Carl S. 1946: 168.
- Olsen, Chr., & Meilgaard Mortensen. 1919: 117. 1923: 29.
- Olsen, Chr., & Meilgaard Mortensen. Frederiksberg. 1925: 58. 1926: 220. 1942: 125. 1948: 133. 1953: 232. 1966: 74. 1968: 174.
- Olsen, Chr., & Søn. 1942: 188. 1954: 35.
- Olsen, Chr., & Søn. 1967: 256.
- Olsen Christian. 1919: 166. 1924: 106. 1941: 167.
- Olsen, Claus J., & Søn. 1943: 22.
- Olsen, Eric, & Co. Randers. 1956: 152.
- Olsen, Ewald W. Frederiksberg. 1925: 133. 1960: 170, 175.
- Olsen, F. F., & Co. 1923: 82. 1930: 181. 1934: 8/9. 1937: 131. 1966: 22.
- *Olsen, Frode, & Søn. Frederiksberg komm. 1962: 192. 1972: 97.
- Olsen, Gert, & B. Nielsen I/S. Karlebo. 1970: 85.
- Olsen, H. og V. Hammer komm. 1955: 65.
- Olsen, H., & Edm. Ussinger. 1937: 245.
- Olsen, H. E., og Søn. 1958: 79.
- Olsen, H. P., & Søn. 1921: 259. 1922: 46. 1943: 93. 1944: 179. 1967: 224, 237.
- Olsen, Hagen & Knud Hansen. 1937: 94.
- Olsen, Henning. 1940: 177.
- Olsen, Hermann, og Søn. 1932: 187. 1964: 223, 246.
- Olsen, I/S, Holger, & Co. Herning. 1962: 197.
- Olsen, Højlund, Bygningmaterialer, Isenkram, Haveartikler. 1953: 143.
- Olsen, J. Chr., Kunstforlag. Gentofte. 1966: 184.
- Olsen, J. H. 1954: 165.
- Olsen, J. H., og Co. 1956: 148. 1965: 231.
- Olsen, Jens. 1945: 151. 1946: 7, 165. 1961: 224.
- Olsen, Johannes, & Søn. Svendborg. 1955: 11. 1963: 55, 112.
- Olsen, Jørgen, og Søn. Skovbo. 1972: 189.

- Olsen, K. J., & Co. 1925: 25. 1932: 51. 1945: 84. 1955: 180.
- Olsen, Kaj, Markisefabrik. 1960: 303.
- Olsen, Karl, og Kaj Nielsen. Brøndbyerne. 1972: 65.
- Olsen, Knud. 1962: 158. 1963: 51.
- Olsen, Marius, & Søn. Frederiksberg. 1954: 11, 29. 1972: 2.
- Olsen, Morten, & Søn, Møbelsnedkeri. Eskildstrup. 1965: 9.
- Olsen, N. C., & Sønner. Roskilde. 1944: 10. 1966: 44.
- Olsen, O. H., & Søn. Skee. 1940: 102. 1963: 209.
- Olsen, Oluf, & Søn, malermestre. Høj-Tåstrup komm. 1964: 224.
- Olsen, Otto A. 1952: 81. 1956: 239. 1962: 205. 1965: 115. 1972: 230.
- Olsen, P. M. Slagelse. 1965: 44.
- Olsen, Peter. Fredericia. 1910: 87.
- Olsen, Poul Henrik Peter. 1931: 115.
- Olsen, Rasmus, & Søn. 1931: 47. 1938: 77.
- Olsen, Rasmus, & Søn. Aarhus. 1943: 38.
- Olsen, S. V., & Søn. Herstederne. 1968: 74. 1970: 193.
- Olsen, Sigurd. Roskilde. 1965: 5.
- *Olsen, T., og Løjborg. Gentofte. 1970: 245. 1972: 159.
- Olsen, Thorsøe, & Co.'s Eftf. Frederiksberg. 1950: 129.
- Olsen, Thuren, og Søn, Vesterø, I/S. 1971: 59.
- Olsen, Vald., & Søn, Jyske Møbelpakhuse Aalborg. 1955: 71.
- Olsen, Vald., og Søn. Brøndbyernes komm. 1954: 178.
- *Olsen, Valdemar. 1906: 99, 104. 1912: 265. 1955: 32. 1972: 58.
- Olsen, Viggo. 1967: 76.
- Olsen, W., & Sønner. Gentofte. 1951: 85, 173.
- Olsens, Aage, Kedel- og Maskinfabrik. Viby J. komm. 1963: 100.
- Olsens, Aug., Bog- og Papirhandel. Hellerup. 1907: 34. 1927: 170. 1930: 225. 1940: 205. 1956: 157. 1957: 115.
- Olsens, August, Efterfølger ved Lauritz Smith. Haslev. 1906: 257.
- Olsens, Axel, Eftf. ved Børge Kristensen. Frederiksberg komm. 1963: 66.
- Olsens, Bernhard, Eftf. v/ A. P. Olsen. Helsingø. 1941: 24.
- Olsens, Bjørn, Bådeværft. Stubbekøbing. 1971: 136.
- Olsens, C. C., Købmandsforretning. Osted komm. 1962: 4, 6, 36.
- Olsens, C. G. Eftf. Nakskov. 1967: 102.
- Olsen's, C., Metalstøberis eftf. v/ Ella Paulsen. 1966: 61.
- Olsens, Chr., Eftf., Litografik Anstalt Aros 4 Asger Haagen Jensen og Egon Hald Jensen. Århus. 1968: 227.
- Olsens, Chr., 3. eftf. v/ Erling Rasmussen. Frederikshavn. 1949: 31.
- Olsens, Ernst G., Boghandel. Rønne. 1943: 76.
- Olsens, Fr., Eftf. Nysted. 1969: 56.
- Olsens, H., Enke. Haslev. 1909: 288.
- Olsens, Helmer, Boghandel. Frederiksberg. 1933: 248.
- Olsens, Herman, Eftf. ved K. R. Fritz-bøger. Lyngby-Tårnbæk komm. 1964: 44.
- Olsens, Ivan, Efterfølger. 1910: 176. 1917: 434. 1922: 45. 1932: 5, 208. 1934: 231. 1941: 41. 1949: 149. 1951: 253. 1952: 165. 1954: 214.
- Olsens, J. P., Efterfølger. 1950: 201. 1963: 101.
- Olsens, Jens, Eftf. Frederiksberg. 1958: 15, 232.
- Olsens, L., Sønner. Søllerød komm. 1959: 156.
- Olsens, Lars, Sønner. 1934: 205. 1947: 157. 1952: 159.
- Olsen's, Martin, Eftf., Nykøbing F. 1967: 138.
- Olsens, S. M., Bogtrykkeri. Holbæk. 1953: 256. 1954: 105.
- Olsens, Svend, Eftf. ved Johannes Sørensen og Aage Pedersen. Frørup komm. 1965: 26.
- Olsen's, Viggo W., Efterflg., Th. Olsen. Randers. 1938: 88. 1940: 145. 1959: 275. 1963: 167.
- Olsker Brugsforening. 1934: 116. 1959: 248. 1960: 46. 1971: 82.
- Olsson, Alvin. 1958: 62. 1962: 121.
- Olsson, Ole, & Søn. Brøndbyerne. 1972: 16.
- Olver, C. O. Frederiksberg. 1969: 41.
- Olympic ved Bent Bechmann. Lunderskov. 1972: 19.
- Ombyg Entreprenør v/ Ove Emilius Nielsen. Gladsaxe. 1966: 109.
- Omecan Plastic v/ Knud Jørgensen. 1964: 7.

- Omegnens Dampvaskeri v/ Thorkild Thomsen, Glostrup komm. 1961: 19.
- Omegnens Oliefyr v/ E. Skov Jørgensen. Værløse komm. 1962: 52.
- Omegnens Polerings Kompagni v/ L. Jensen, Tårnby. 1966: 145, 189.
- Omegnens Trukservice v/ Hegner & Rasmussen, Frederiksberg. 1968: 83.
- Omegnens Tømmerhandel v/ P. Haagen- sen, Herlev komm. 1963: 1, 1965: 11, 1966: 133, 198, 1967: 128.
- Omegnens Vindues-Service ved M. Lerche, Lyngby-Taarbæk komm. 1953: 106.
- Omfors Automater v/ Erik Jensen, Hørsholm. 1972: 248.
- *Omme & Rasmussen, Herning. 1954: 145, 1972: 200.
- Ommel Brugsforening, Marstal landsogns komm. 1960: 261, 1961: 46.
- Ommestrup Maskinfabrik ved J. H. Lenith, 1916: 387.
- Ommestrup Teglværk v/ Meta Kirstine Skrivers, Mørke komm. 1960: 141/142.
- Omnibo v/ Svend Witte og Helmut Hansen, Mels, Oksbødd komm. 1962: 196.
- Omø Brugsforening. 1915: 59, 1917: 180, 1940: 10, 161, 1942: 52, 1943: 99, 1947: 64, 1949: 81/82, 115, 1957: 20, 1958: 40, 1960: 11, 1961: 82, 1962: 67, 263, 1964: 4, 1965: 227, 1967: 5, 1968: 11, 1970: 4, 1972: 13.
- Onda Perfekt v/ Gustavsen, Gentofte komm. 1963: 63.
- O'Neil, O., & Co. Bangkok, Branch Copenhagen, Indehaver O'Neil Schultz, 1947: 112.
- Onkel Kai ved Kai Hansen, Rødovre komm. 1955: 11.
- Onkel Peter v/ Preben Agger Mikkelsen, Horsens. 1953: 149.
- Onkel Zach v/ Harry Thorvald Sofus Valdemar Zachariassen, Aarhus. 1943: 245, 246.
- Onkels Blomster v/ Erik Poulsen og Inge Pfeil, Rødovre. 1970: 82.
- On-off skilte ved Finn Guldborg. 1972: 212.
- *Onsted Forbrugsforening. 1899: 208, 1906: 22, 1907: 299, 1908: 132, 1909: 49, 1910: 48, 1911: 335, 1914: 56, 1916: 234, 1918: 322, 1920: 69, 1922: 38, 1923: 16, 1924: 42, 1926: 252 (2 Anm.), 1938: 87, 1941: 95, 1956: 111, 1972: 190.
- on Oostens Bitter Eftf. 1937: 135, 1940: 178, 1947: 44, 1956: 176, 1969: 50.
- Opager Brugsforening, Højreby komm. 1967: 140.
- *Opala Møbler v/ Otto Arne Rasksen. 1971: 163, 1972: 125.
- Opas ost en gros v. S. P. Nicolaisen. 1969: 245.
- Ope ved Orla Petersen. 1947: 103.
- Oplands-Kurere — Det grønne Opland v/ Erik Holm, Hjortshøj-Egå komm. 1967: 196.
- Opmaskcentralen v/ F. Jessen, Esbjerg. 1951: 23.
- Oporto-Vin og Tobak ved P. Winckler og K. Jensen, Gentofte. 1968: 201.
- Opelstrups Maskinforretning 1959: 196.
- Oppe-Sundby Fabriker O S F A ved A. Olsen. 1945: 86.
- Opstrup & Holmgaard, ÅbyBiersted komm. 1964: 171.
- Optal v. E. Haurum, Nykøbing F. 1964: 139.
- Optica — Aalborg Kontaktlinse Klinik ved Poul Erik Andersen, 1965: 191.
- Optica v/ B. Brøndum Jeppesen, Thisted 1968: 88.
- Optica ved Egon L. Petersen, Odense. 1954: 210.
- Optica v/ Fritz Pirchert, Holstebro, 1957: 261.
- Optica Etuis ved Hansen og Smedegaard, Viborg. 1955: 59.
- Optik v/ J. Bundgaard, 1963: 135.
- Optiker Felix Schmidt's Eftf. v/ V. Hoffgaard, 1948: 166.
- Optikkens Hus v/ J. Nimand Christensen. 1971: 216.
- Optilab v/ Bent Jensen. 1972: 244.
- Oplisk Import v. A. Thomassen, Frederiksberg komm. 1955: 172.
- Opføringsinstituttet v/ Rigshospitalet. 1967: 216/217.
- Opus Trading v. Mogens Willhelmsen, Fr.-berg. 1961: 221.
- Op-vask ved Egon Bodilsen, Frederiksberg komm. 1964: 19.
- Ora Service v/ Arndt, Hansen & Nielsen, Frederiksberg. 1967: 230.
- Oraco v' Orla Rasmussen, Ballerup-Måløv. 1968: 90.
- Orbesen Stormagasin, Haderslev. 1966: 91.
- Orboes, Kaj, bogtrykkeri, Gentofte komm. 1961: 78, 103, 1968: 163.

- Orchide ved Sigurd Clante. Gentofte. 1949: 150.
- Ordex Laboratorium v. C. O. Rasmussen. 1954: 32.
- Ordrup Autohandel v/ Steen Scotwin Schøyen. Gentofte. 1967: 213, 221.
- Ordrup Brugsforening. Gentofte. 1961: 222.
- Ordrup Damesalon ved Vita Schmidt. Gentofte. 1968: 148.
- Ordrup Farve- og Tapethandel ved A. Hindsbo. 1936: 218.
- Ordrup Læderhandel v/ E. Pedersen. Gentofte komm. 1956: 245.
- Ordrup Maskinfabrik v/ V. Jensen og Th. Thorarensen. Gentofte Komm. 1947: 123. 1962: 157.
- Ordrup Plastic Industri (OPI) v/ Brd. K. Vandahl Andersen. Gentofte komm. 1958: 160.
- Ordrup Tømmer- og Trælshandel v/ Johannes Jensen. 1949: 44.
- Orebo Savværk og Trævarefabrik ved Vagn Reblen. Stenlille. 1971: 34.
- Oregan v/ Torben B. Larsen. 1953: 184.
- Orehoved Malerforretning v. C. Behrens Olsen. Nr. Vedby komm. 1963: 199.
- Orehoved og Omegns Brugsforening. 1965: 54.
- Orga v/ P. Jentzsch. Aarhus. 1953: 58.
- Orgelbyggeriet Aarhus v/ J. A. Zachariassen. Egå. 1966: 192.
- Oriental Store import & export v/ Reidar Fystro. Gladsaxe komm. 1962: 205.
- Orientalisk Gave Import v/ Inge Leander Nielsen. Hvidovre komm. 1962: 87.
- Orientalisk Import, China Bazaren, ved Knud Jensen. 1964: 203.
- Orientalisk Teimport ved Poul Harder. Toreby komm. 1959: 13.
- Orientalisk Tøppehandel, Esbjerg, ved Yngve Olofsson. 1962: 194.
- Orientalisk Tøppeimport ved Robert Grove Jensen. Vejlbys-Strib komm. 1968: 202.
- Orientbazaren ved C. Christensen. 1930: 218.
- Orient Carpet-Import v/ V. Yeghyazarian. Gentofte. 1963: 138.
- Orientaltæpper i Århus v/ M., N. og O. Lundberg Jensen. Århus. 1970: 40.
- Orientaltæpper i Nærum v/ M., N. og O. Lindberg Jensen. Søllerød. 1969: 94, 105, 152.
- Original Odhner v/ Bertil Henry Ellervik og J. Aa. Simonsen. 1970: 137.
- Orion v/ Niels Peter Johnsen, Viby J. Kommune. 1940: 36.
- Orssten, Otto. 1970: 128.
- Orten Brugsforening. 1961: 54.
- Ortoco v/ Birgit Vorting. Vejle. 1971: 125.
- Ortodonti-Laboratoriet I/S v/ Gudrun Lemeche. Århus. 1970: 187, 253.
- *Ortopædisk Bandageri ved W. Andersen. Frederiksberg. 1946: 170. 1972: 151.
- Ortopædiskomagermestre Kaj Larsen & Søn, I/S. Frederiksberg. 1967: 213.
- Orva-Dekora v/ Orla Valsborg. 1972: 30.
- Orø brugsforening — se Ourø brugsforening.
- Osa ved Christian Frederiksen. Helsingør. 1947: 185. 1948: 134/135.
- Osborne's, Johannes, 4. Eftf. 1968: 187.
- Oscar, I/S v/ Flemming Holmegaard Petersen og Mogens Holmegaard Petersen. Nykøbing-Rørvig. 1971: 175.
- Oscar Konfektion v/ M. Holbo. 1963: 1.
- Oscar Trading ved Finn O. Møller. Frederiksberg. 1971: 182.
- Oste-Børsen ved Adolf Hansen. Nykøbing F. 1944: 202.
- Ostebørsen ved J. Jørgensen og I. Frandsen. Esbjerg. 1968: 109.
- Oste Børsen v/ E. Grimstrup Madsen. Odense. 1953: 64.
- Ostebørsen ved fru Sofie Pedersen. Ringsted. 1963: 130.
- Osted Radio og TV ved Ewald Andersen. 1971: 205.
- Osted Savværk v/ Thorleif Nielsen. 1957: 190.
- Osteexporten ved E. Lund. Esbjerg. 1931: 200.
- Oste Fabriken ved Ingeborg Nielsen og Henning Nielsen. Gentofte. 1950: 218. 1955: 42.
- Ostefabrikken Fiona v/ Christen Pedersen. Høng. 1972: 166.
- *Ostefabriken Fiona v/ G. B. Petersen. Høje Taastrup komm. 1958: 223. 1972: 23.
- Osteforretningen Falken v/ Alis Klenum, f. Kragh. Hillerød. 1970: 184.
- Osteforretningen Fladstrand ved L. C. Larsen. Frederikshavn. 1930: 47.
- Osteklokken ved Carla M. B. Holm-Jensen. Stege. 1933: 250/251.
- Osteklokken ved C. Johansen. Odense. 1949: 153.
- Ostekompaniet ved Elna Johansen & Co. Tornved. 1972: 180.

- Ostelageret v/ Jørgen Bryde Pedersen. Ballerup. 1968: 94.
- Ostemessen Ekko ved Agnete Pedersen, Karl Pedersen og Rikardt Pedersen. 1961: 180.
- Osten ved Viggo Fischer. Aalborg. 1913: 326.
- Ostenfeld Isolering. Aarhus. 1945: 23.
- Osterhammel, Knud. Horsens. 1941: 94.
- Ostermann & Hansen. Brøndbyerne. 1970: 175.
- Ostidan v/ Ib Baarstrup og Niels Jagd Jensen. Fr.berg. 1964: 175.
- Ostindisk Java Kaffe Import v/ J. C. Jensen. 1933: 79. 1970: 105.
- Ostindisk Java Kaffe Import v. J. C. Jensen. Frederiksberg komm. 1963: 22.
- Othello v/ D. V. Andersen. Horsens. 1941: 52.
- Othello v/ E. Rasmussen. Odense. 1960: 9.
- Othello-Bageriet ved Bendt Overgaard. Silkeborg. 1964: 83.
- Othello Konfekturfabrik v/ A. E. G. Verwers og Tage Elling. 1944: 107.
- Otkjær, Holger, og Tage Heshe, Boligudstyr og Møbeletablissement. Viborg. 1962: 223/224.
- Otmo v/ Inge Nielsen. Århus. 1969: 27.
- Ottensten. 1954: 132.
- Ottensten, Specialfirma for kontortilbehør. Aarhus. 1950: 56.
- 78-Olie v/ Kai Dige Bach. Hvidovre. 1967: 139.
- Otterup Brugsforening. 1927: 122/123, 139. 1932: 72. 1933: 60. 1934: 15. 1939: 30. 1940: 162.
- Otterup Møbelfabrik ved Joh. Redeker. 1934: 15.
- *Otterup Rør- og Tagstensfabrik v/ J. O. Nielsen. 1954: 187. 1972: 19.
- Ottesen, Fritz, Blikkenslager, sanitetsgas- og vandmester. 1955: 163.
- Ottesen, Jakob Jørgen Daniël. Linå. 1967: 203.
- Ottesen, R., & Søn. Fredericia. 1941: 78. 1956: 168.
- Ottesens bageri ved Knud, Anna og Kresten Ottesen. Frederikshavn. 1968: 104.
- *Otto, Anna, & Co. Frederiksberg. 1944: 165. 1952: 59. 1972: 219.
- Otto, Knud, & Krysiak. Fr-berg. 1957: 112.
- Otlosen, Th., & Søn. Hobro. 1947: 204. 1948: 126. 1958: 12.
- Ougaard & Jensen. Fredericia. 1922: 236. 1950: 21.
- Ourø Brugsforening: 1921: 92. 290. 1924: 223/224. 1925: 207. 1927: 193. 1928: 173. 1930: 41. 1932: 9. 1942: 28. 1943: 98. 1947: 63. 1948: 84. 1951: 12. 1952: 35. 1955: 90. 1956: 48. 1960: 8. 1961: 15. 1963: 53. 1964: 49. 1965: 88. 1966: 81. 1968: 32. 1971: 48.
- Outex-konfektion v/ H. Fristoft. Blåbjerg komm. 1971: 4.
- Outrup Bageri v/ Ib Kjær Thomsen og Ole Kjær Thomsen. 1969: 1.
- Outrup brugsforening. 1961: 37. 1962: 70/71. 1965: 7.
- Outrup Brugsforening. Tæbring-Outrup-Rakkeby komm. 1967: 159/60.
- Outrup Tømmerhandel ved Einar H. Jensen og Peter Bogø Jensen. 1961: 72. 1966: 78.
- Outzen, Hans. Tønder. 1945: 10. 1960: 124.
- Ove og Omegns Brugsforening. 1901: 103. 1902: 251. 1904: 76. 1905: 239. 1907: 295. 1909: 103. 1910: 217. 1915: 227. 1918: 198. 1920: 235. 1922: 208. 1924: 183. 1926: 248. 1928: 155. 1929: 142. 1930: 170. 1931: 168. 1932: 174 jfr. 241/242. 1933: 160. 1934: 190. 1936: 158. 1938: 152. 1940: 142. 1942: 133. 1943: 145. 1947: 188. 1952: 193. 1957: 221.
- *Overbeck, H. Kolding. 1949: 209. 1954: 210. 1972: 238.
- Overgaard, K., & H. C. Pløger. 1965: 83.
- Overgaard, Svend. Aalborg. 1951: 40. 1953: 117.
- Overgaard, Svend, & Sønner. Rødovre komm. 1959: 129, 257.
- Overhoved Teglværk. Skive. 1912: 282. 1918: 245.
- Over Jerstal Brugsforening. Vedsted komm. 1955: 151.
- Over-Jerstal Isenkram- & Radioforretning ved S. Strufe. Vedsted komm. 1949: 87.
- Over Jerstal Malerforretning ved H. W. Schødt & Søn. Vedsted komm. 1957: 86.
- Overlade Brugsforening. 1963: 60.
- Overland & Co. Herlev. 1968: 75.
- Overseas Agencies ved Ejvind Rasmussen. Frederiksberg. 1945: 59.
- Overseas Corporation of Copenhagen ved Erling Hansen og Erik Lund. 1946: 115. 1952: 55. 1968: 206, 219.

- Overseas Trading Co. v/ J. Colberg, J. Heerulff og M. Zarrehparvar. 1972: 170.
- Overseas Wool Co. v. Finn David Jacobsen og Knud Gormsen. Frederiksberg komm. 1961: 117/118. 1964: 204. 1970: 143.
- Oversøisk Delikatess Import v/ Poul Harder. Toreby komm. 1962: 197.
- Oversøisk Frugt Import ved Poul Erik Møller. Gladsaxe komm. 1960: 144.
- Ovesen, L. A. 1919: 315. 1921: 112. 1950: 102.
- Ovesen, Martin, Nakskov ved Martin Ovesen og Poul Nielsen. 1955: 181.
- Ovimex ved Otto Vestergaard. Øster Hurup, Als Østj. komm. 1962: 237.
- Ovnforretningen Accord v/ H. Chr. Jensen. 1952: 7.
- Owe Film v/ Bård Arne Owe. Fr.berg. 1965: 8.
- Oxbøll & Staugaard. Børkop. 1896: 187. 1901: 190.
- Oxenbøl-Sørensen, P., og Søn. Vemmelev-Hemmeshøj komm. 1953: 203.
- Oxexport (Landbrugets Kvæg- og Kød-salg). 1955: 273/274. 1957: 236. 1959: 173/174. 1960: 109. 1962: 83/84. 1963: 16. 1965: 100, 119. 1968: 119, 125.
- Oxford Sko ved K. M. Andersen. 1961: 120. 1962: 246.
- Oxi Lædervarer v/ W. Engquist. Frederiksberg. 1967: 73.
- Ozonin, M. H. Heilskov. 1930: 198.
- P-Foto v/ H. P. Nielsen. Odense. 1968: 115/116.
- P. og P. v/ Per Sørensen. Aalborg. 1948: 173.
- P. B. Model ved P. Brandsholt. 1962: 218.
- P. B. Skille ved Preben Bang. 1964: 247.
- Pd Elektronik v/ Preben Damgaard Christensen. Sabro. 1971: 40.
- P. E. J. Entreprenørmateriel v/ Poul Erik Jørgensen. Værløse. 1966: 208.
- P. F.-Rejser v/ P. F. Collet. 1972: 161, jfr. 151.
- PH v/ Thorkil Petersen og Leif Hansen. Jelling. 1970: 52.
- Ph-huset ved Knud Ph. Nielsen. Skibby komm. 1969: 20.
- *P. H. Specialtryk v/ C. M. N. Hansen. Odense. 1970: 74. 1972: 182.
- P. H.s Specialfabrik for Lædervarer. P. Hedbak. 1942: 42.
- P. H. P. Møbler v/ Paul H. Pedersen. Randers. 1966: 201.
- P. J. Automobiler v. Palle Johansen. 1968: 85.
- *P. J. Ventilation v/ Preben Jensen. Århus. 1968: 121. 1972: 180.
- P. K. Butik-Rens v/ Peter v. Kauffmann og Per Michaelsen. 1967: 168.
- P. K.-Byggeindustri v/ Per Koch. Holstebro. 1970: 99.
- P. K. Møbler v/ Møller og Christensen. Ålborg. 1972: 10.
- PMN-Huse I/S v/ Frank Mikkelsen, Leif Bjerg Petersen og Svend Aage Jul Nielsen. Herning. 1969: 194.
- P. N. ved Poul Nielsen. Frederikshavn. 1935: 271.
- *P. N. T. v/ Poul Nelmark. 1971: 130. 1972: 243.
- P. O. Antikvariat v/ Gert Olsen og Aage Julin. 1972: 103.
- P. O. Fabrikken, Kemisk Produkt v/ P. O. Jensen og Rob. Hansen. Esbjerg. 1966: 194. 1967: 172.
- P. O. Storkøb ved Anna Sørensen. Hadsten. 1970: 89.
- P. P. Lygten ved Tomas Rasmussen. Herning. 1969: 99.
- P. P. Møbler, Aliørød, v/ Ejnar Petersen og Lars Peder Petersen. Lillerød komm. 1953: 132.
- PP-offset ved Henning Pedersen og Lenart Persson. 1970: 120.
- P. P. Polstrede Møbler v. Povl Petersen & Søn. 1962: 231
- P. P. Reklame & Marketing v/ Poul Pedersen. Århus. 1972: 14.
- P. P. P. Pete's Plastic Puds — Peter Vibjerg. 1961: 186.
- PR Film v/ Peer Rievers Jensen. 1972: 98.
- P. R.-Gjernild v/ P. Rudbeck, Nørre Djurs komm. 1970: 44.
- PR Inventar Montage v/ Peer Rasmussen. 1972: 164.
- P. R. Service & Co. v/ Bent Nielsen og P. Nielsen. Gentofte. 1968: 50, 214.
- PS-Bådcenter I/S v/ Petersen & Sørensen. Åbenrå. 1972: 132.
- P. S. System v/ P. Sørensen. Gimming-Lem komm. 1967: 4.
- P. T. tryk v/ Piculell & Theodor. Værløse. 1972: 238.

- P. V. C. Kunst-stoff Vertrieb v/ Dion Rudolph. 1962: 242.
- PV-huset ved P. Hansen og W. Sørensen. Sydlangeland komm. 1970: 224.
- Pålsson, Sven, & Co. 1952: 11, 31.
- Pålssons, A., Kurve-Lager. 1945: 135. 1946: 4. 1961: 39.
- Paarup Malerforretning v/ F. Jensen 1968: 153.
- Paarup og Omegns Forbrugsforening: 1898: 119. 1899: 31. 1903: 39. 1914: 90. 1922: 271.
- Paarup Teglværk ved Brødrene Hansen. Engesvang komm. 1949: 85.
- Pabst's, Aage, Eftf. I/S. Birkerød. 1972: 131.
- Pacht & Tetens. Rødovre komm. 1962: 163/164. 1972: 152.
- Pacific Højttalerkabinetter v/ Arne Smalbro Jacobsen. Vejen komm. 1964: 17.
- *Pack-O-Matic ved Jonna Jørgensen. Esbjerg. 1970: 76. 1972: 157.
- Padborg Bog og Papirhandel dansk Grænseboghhandel ved H. Clement. Bov komm. 1956: 220.
- Padborg Bogtrykkeri ved N. V. Sørensen. Bov Komm. 1942: 248. 1944: 103 og 184.
- Padborg Handelsforretning ved Anna Margarethe Møller. Bov komm. 1950: 156.
- Padevænget ved Peter Thrane & Co., I/S. Ålborg. 1970: 31.
- Pagh & Ravnsborgs 2. Eftf. Horsens. 1971: 217.
- Pagh-Schou's, R., Eftf. 1942: 230. 1954: 70.
- *Pagunette ved Paul Sørensen. Slagelse. 1971: 194. 1972: 209.
- Painter & Builder v/ Erik S. Bry. Gentofte komm. 1963: 6.
- Pajso Huse v/ John Hede Hansen. Højby komm. 1967: 162, 201.
- Pakhuset Oehlschlagersgade 48 ved H. P. Hansen. 1934: 202.
- Pakhuskompagniet v/ Ejvin, Aksel og Viggo Baunsgaard. Århus. 1961: 241. 1962: 61/62. 1966: 163.
- Paki Jersey I/S v/ Inge Andersen og Karl Fjederholt Pedersen. Herning. 1970: 115.
- Pakistan Food Stores v/ Lise Nielsen. 1971: 163.
- Pakko-Matic v/ Asmus Eriksen. Lyngby-Tårnbæk komm. 1960: 118.
- Pakma v/ Villy Kirkeby. Rødovre komm. 1964: 208.
- Palco pipes v/ Palludan-Nielsen. 1962: 83.
- Paldals, L. A., Installationsforretning. Frederiksberg. 1953: 233. 1955: 153. 1956: 90, 113.
- Palermo Film v/ Poul Kerring. 1951: 92.
- Paletten H. Ellyton. 1934: 156.
- Palina Gaardens Tandteknik v. Ninna Borch og Palle Haudrup. Helsingørskomm. 1965: 134.
- Pallesen & Jacobsen. Frederikshavn. 1925: 68.
- Pallesen, L., & Søn. Esbjerg. 1948: 52. 1971: 167.
- Pallesen, P. M. Fredericia. 1923: 49. 1927: 128. 1937: 216. 1941: 221. 1954: 245.
- Pallisgaard, Chr., & Co. Ålborg. 1961: 11.
- Palludans, J. W., Efterfølgere. Varde. 1893: 108. 1922: 164.
- Palmelund, J. H., og Co. Nakskov. 1962: 262.
- Palmelund, N. H., & Søn. Frederiksberg. 1939: 78. 1950: 148.
- Palnatoke Bueskyttilbehør v/ P. Alstrup Andersen. Lyngby-Tårnbæk. 1967: 270.
- Palne, Svend V. Odense. 1959: 125.
- *Palo v/ Simon Larsen. Dalum. 1934: 187. 1972: 228.
- Palsby, L. 1918: 256. 1919: 96. 1928: 70. 1929: 298. 1930: 163. 1931: 209. 1933: 2. 1935: 256. 1936: 7. 1941: 4. 1947: 110. 1955: 174. 1956: 69. 1957: 153. 1961: 47.
- Palsbøll, Jørgen. Frederiksberg komm. 1962: 85.
- Palsgaard Clearing Central A.m.b.A. Juelsminde komm. 1968: 18.
- Paludan, D. A. Aarhus. 1917: 376. 1918: 76. 1950: 113. 1972: 3.
- Paludan's, Erik. boghandel. 1962: 41. 1964: 206. 1070: 81.
- Palæ Foto v. Poul Nielsen & E. Sørensen. 1960: 30.
- Palæ Renseri v/ Walter Rask. 1946: 119.
- Palæ-Skærme, K. Iversen. 1962: 180.
- Pan v/ C. F. Madsen. Aarhus. 1945: 39.
- Pana Chokoladefabrik v/ Hjalmar Johannes Ikkala Rasmussen. 1966: 153.
- Panda v/ Inger N. Madsen og Gudrun Nørsgaard. Ålborg. 1965: 143.
- Pandrup Boligmontering v/ G. Christensen. Jetsmark komm. 1957: 214.

- Pandrup Grovvarerforretning v/ Kjeld og Marinus Bonkegaard. 1970: 198.
- Pandrup Manufakturhus ved Carl Hansson. 1912: 314.
- Pandrup og omegns brugsforening. 1955: 213.
- Panduro, Holger, & Co.s Eftf. v. Kaj Wulff Paustian. Frederiksberg. 1952: 121.
- Panimex v/ Tom Berg og H. M. Frederiksen. 1969: 185.
- Pan-Import ved Mogens Nielsen. Tilsted komm. 1968: 221.
- *Pan-Marmor v/ P. M. Panada. Helsingør. 1969: 199. 1972: 42.
- Pano v/ Møller-Madsen. Lemvig. 1966: 107.
- Panoptikon-Salonen v/ Aage Chr. Hansen. 1961: 214.
- Panorama v. Jørgen Olsen. Karleby-Horreby—Nr. Ørslev kommune. 1957: 234. 1967: 157.
- Panorama Bingo Play v/ Just Betzer. 1971: 158.
- Panther Bronze v/ F. W. Øberg-Pedersen. Vejlbj-Risskov komm. 1960: 296.
- Panther Plug v/ Egon Jensen. Nyborg. 1961: 106.
- Pan-Tronic I/S v/ Erling Chr. Nielsen og Bjarne Schou. 1972: 71.
- Pantson v/ Vilh. Pedersen. 1962: 80.
- Paoli, de, V., og Co. Haderslev. 1960: 19.
- Papirgården v/ Jørgen Bruno Jensen. Holbæk. 1960: 174.
- Papirgaarden ved Flemming Gorm Jørgensen. Præstø. 1971: 104.
- Papirhandelen Skafte's Eftf. v. E. Kjær Larsen og S. O. Johansen. 1965: 21.
- Papirhuset v/ Lise Krogh Christensen. Randers. 1962: 60.
- Papirhuset ved A. H. Ring. Aalborg. 1917: 29. 1929: 165. 1946: 157.
- Papirlageret ved J. B. Pedersen. Kolding. 1944: 22.
- Papirlageret, v/ K. Søgaard Hansen og Aage Jørgensen. I/S. Hillerød. 1961: 10.
- Papir Madsen & Co. 1965: 75.
- Papir Paulsen ved Andreas Paulsen. Haderslev. 1938: 18.
- Papir-Schou v. S. Dohm Schou. 1957: 71. 1960: 13. 1961: 133.
- Papitex ved E. Hansen. Frederiksberg. 1969: 82.
- Papyrus Vejle Boghandel ved Benth Olsson. 1962: 234.
- Paradiso v/ A. M. Jeppesen. Fredericia. 1972: 65.
- Paraguay Fleisch-Extrakt-Aktiengesellschaft. Chemische Fabrik. Aabenræs. 1922: 23.
- Parax ved R. A. Arlyng. 1946: 58.
- Parbst, V., & Søn. 1924: 5. 1929: 229. 1951: 55, 57.
- Parbst, V., & Søn. Tikøb. 1965: 16.
- Parco v/ Jørrn og Lis Bengtsson. Roskilde. 1969: 134.
- Pardex v/ B. von Scholten. Ledøje-Smørum komm. 1964: 188.
- Parfumefabriken Kymo ved Kyster. Aabyhøj. 1938: 87.
- Parfumen ved Estrid Skipper. Aarhus. 1944: 148.
- Parfumeri Afrodite ved Lis Jørgensen. Slagelse. 1963: 240.
- Parfumeri Almdal's Eftf. v/ E. Simonsen & Co. 1950: 47.
- Parfumerie Amphora, I/S, v/ Geo Svane-Jørgensen og Kent Svane. 1966: 200. 1967: 139.
- Parfumerie »Astor« v/ Birthe Thorgaard. Herlev komm. 1962: 14, 60.
- Parfumeri La Belle ved A. og Aa. Andersen. Hårby komm. 1971: 236.
- Parfumerie Betty ved Inge Kristiansen & Inger Sørensen. Vejle. 1955: 180.
- Parfumerie Bristol ved E. Christophersen. 1918: 289. 1919: 146. 1930: 248. 1931: 186. 1935: 6. 1945: 68. 1962: 16.
- Parfumeri Cherie v. Ejler G. Nielsen. 1945: 135.
- Parfumeriet Elmer. Indehaver Elmer Larsen. 1947: 156.
- Parfumeriet La Fleur ved S. Jensen. Holbæk. 1929: 90.
- Parfumeriet v/ Grønning og Møller. Lyngby-Tårnbæk. 1967: 210.
- Parfumerie Imperiale, Dagmar Jørgensen. Aalborg. 1912: 196.
- Parfumerie Lady ved Jens J. Jakobsen. Aalborg. 1926: 227.
- Parfumerie Parisette. Chr. Gerner Jensen. 1937: 222. 1967: 37.
- Parfumeri Sæbehuset ved Agnethe Olsson. Haslev. 1971: 173.
- Parfumerie De tre Nelliker v. P. Garvold. Frederiksberg. 1951: 148.
- Parfumeri Vejborg. 1966: 109. 1972: 198/199.
- Pari-Salonen ved Chr. Jensen. 1936: 2.

- Pariser-Bazaren ved A. Andersen. Hobro. 1908: 228.
- Pariser-Bazaren ved A. Andersen. Kerteminde. 1909: 127.
- Pariser-Bazaren ved A. Andersen. Nykøbing S. 1909: 124.
- Pariser-Bazaren ved A. Andersen. Nysted. 1909: 128.
- Pariser-Bazaren ved J. R. Andersen. Køge. 1911: 242.
- Pariser Bazaren ved Sv. Burgwaldt. Helsingør. 1970: 177.
- Pariser Importen v/ Valdemar Jensen. 1956: 181.
- Pariser Linned v/ Else Nielsen. 1961: 75.
- *Parklin v/ Kruse & Petersen. 1959: 243. 1970: 191. 1972: 243.
- Parthaverskabet Master Plastic af 1967 K/S. 1972: 61.
- Partner Cykler ved Karl Jensen. 1971: 117.
- Partners Reklame I/S ved Erik Rebild og Eric von Wowern. Gentofte. 1964: 176.
- Partout v/ Ib G. Christensen. Frederiksberg. 1968: 113.
- Party Bottlers v/ P. Hansen. Frederiksberg. 1970: 257
- Passeflora, Ordrupgaardens Blomsterforretning v/ Christiansen og Thomsen. Gentofte. 1940: 8.
- Patent- og Licensselskabet af 1970. 1972: 134.
- Patina-Keramik v. H. R. Petersen. Roskilde. 1945: 97.
- Patria Biscuit and Wafers Manufacturer v/ H. A. Kierulff. Gentofte komm. 1952: 103.
- Pauls Auto v/ Paul Th. Hansen. Nørhald. 1972: 199.
- *Paulsen & Møller. Gram komm. 1964: 72. 1972: 69.
- Paulsen & Paulsen, Ingeniør- og Entreprenørvirksomhed. Aalborg. 1944: 157.
- Paulsen, C., & Søn, Kommanditselskabet. Kolding. 1917: 196, 343.
- Paulsen, Erik. Gentofte. 1964: 59/60.
- *Paulsen, J. D., & Co. 1908: 60. 1913: 29. 1930: 243. 1972: 29.
- Paulsen, Joh. H. 1913: 32, 57. 1951: 101.
- Paulsens, C. G., Efterfølger, A. Johansen. 1909: 31. 1934: 132, 154.
- Paustian Interieur. 1962: 249.
- Paustian, Fritz jun. 1949: 94.
- Paustian, Kaj. Frederiksberg komm. 1961: 242.
- Paw Piben-drejleri v/ A. Stegger. 1967: 241.
- *Paymaster v/ Erik Frisch. Gentofte. 1961: 220. 1972: 159.
- Pechüles, Carl, Eftf. Hvidovre. 1967: 78. 1972: 121.
- Peckham, J. Frederiksberg. 1943: 259. 1963: 41, 56.
- Pedersborg møbelforretning ved Georg Jensen. 1954: 69.
- Pedersen & Andreasen. Borum. 1952: 263.
- Pedersen og Andresen. Kolding. 1964: 111.
- Pedersen og Bækdals vådbinderi. Esbjerg. 1963: 81.
- Pedersen & Co. Gentofte. 1949: 43. 1954: 123. 1969: 174.
- Pedersen & Co. Herlev. 1958: 186. 1967: 185.
- Pedersen & Hansen. Lejre komm. 1958: 140.
- Pedersen og Hansen. Rønne. 1932: 101.
- Pedersen og Jelstrup I/S. Sønderborg. 1971: 12.
- Pedersen & Jensen. Esbjerg. 1959: 116.
- Pedersen & Jensen, Gentofte komm. 1959: 81.
- Pedersen og Johansen. Låstrup-Skals komm. 1969: 189.
- Pedersen & Johnsen I/S. 1970: 221.
- Pedersen & Joost. 1938: 94.
- Pedersen & Jørgensen. 1962: 256.
- Pedersen & Kjærgaard. Frederikshavn. 1957: 70.
- Pedersen og Klemmensen. 1967: 188.
- Pedersen & Knap. Aalborg. 1935: 34. 1957: 209. 1971: 64.
- Pedersen & Kongsø. Roskilde. 1966: 2.
- Pedersen og Kvist. Horsens. 1962: 12.
- Pedersen og Laursen. Them komm. 1960: 18.
- Pedersen og Møller. Glostrup komm 1955: 171. 1964: 86.
- Pedersen & Nielsen. 1970: 230.
- Pedersen & Nielsen. Roskilde. 1964: 59
- Pedersen & Pedersen. Silkeborg. 1967: 186.
- Pedersen, Pedersen & Rasmussen I.S. Vejle. 1972: 232.
- Pedersen og Rasmussen. Skødstrup komm. 1964: 67.
- Pedersen & Rasmussen I.S. Horsens. 1952: 22, 69.
- Pedersen & Schmidt. 1924: 151. 1929: 87. 1939: 203.

- Pedersen & Sørensen, I/S. Herning. 1950: 58. 1956: 149.
- Pedersen & Veiergang. 1953: 213.
- Pedersen, A., Havnen, Sæby, ved Svend Aage Pedersen. 1943: 123, 216. 1963: 19. 1968: 220.
- Pedersen, A., & Svend Pedersen. Hjørning. 1956: 19.
- Pedersen, A. Fredslund. 1924: 127.
- Pedersen, A. M. og Leif Schreiner Pedersens kafferisteri. Nyborg. 1972: 55.
- Pedersen, A. Møller, & Wolthers. Århus. 1962: 99.
- Pedersen, A. Willy, & Co. Odense. 1968: 57.
- Pedersen, Aksel. Lyngby-Tårnbæk. 1965: 195.
- Pedersen, Andreas, og Søn. Rønne. 1943: 99. 1946: 63.
- Pedersen, Anker & Søn. Abyhøj. 1966: 224.
- Pedersen, Arnbak og Carsten. Fausing-Auning Komm. 1946: 68.
- Pedersen, Axel, Brønderslev. 1962: 213.
- Pedersen, Axel S., & Co. Roskilde. 1960: 236.
- Pedersen, B. H., & Co. Gentofte. 1967: 108.
- Pedersen, Barkholt, & Co. 1960: 220.
- Pedersen, Bernhard, & Søn. Eskildstrup. 1935: 140. 1960: 236.
- Pedersen, Bjarne, Instruments. Lyngby-Tårnbæk. 1965: 220.
- Pedersen, Bøge, & Søn's Autoservice. Gentofte. 1967: 157.
- Pedersen, Børge, & Co. 1940: 134. 1961: 2.
- Pedersen, C. V., Silkebaandsfabrik. Søllerød komm. 1956: 92.
- Pedersen, Carl, & Søn. Gentofte. 1967: 229.
- Pedersen, Chr., & Søn. Aarhus. 1941: 29. 1955: 259.
- Pedersen, Chr., & søn. Varde. 1966: 22.
- Pedersen, Chr., & sønner. Nykøbing Mors. 1951: 258.
- Pedersen, Chr. E., & Søn. 1949: 93. 1951: 192.
- Pedersen, Chr. F. V. Herlev komm. 1960: 140. 1963: 10, 176. 1968: 217.
- Pedersen, Charles, & Co.'s efft. 1967: 266.
- Pedersen, Charles K., & Søner. Ballerup-Maaløv komm. 1950: 130. 1957: 76.
- Pedersen, E. B. 1956: 170.
- Pedersen, E. B., & Co. 1947: 157. 1948: 131.
- Pedersen, E. Wilchen, & Søn. Nykøbing F. 1963: 229. 1970: 13.
- Pedersen, Einar & Holst. Sæby. 1953: 208.
- Pedersen, Emil. Odder. 1954: 122.
- Pedersen, F. N. 1923: 276. 1931: 27. 1935: 77. 1949: 40.
- Pedersen, Filip, & Co., I/S. Skjern. 1966: 47.
- Pedersen, Finn Kroer. Århus. 1971: 88.
- Pedersen, Frits, & Co. Randers. 1967: 43.
- Pedersen, G., & Co. Tørring kommune. 1964: 189.
- Pedersen, Glargaard & Søner. Søllerød. 1969: 3.
- Pedersen, Gotfred, og Bang. Aarhus. 1946: 16. 1956: 81.
- Pedersen, Grønholt, og Riis Nielsen, Randers. 1955: 127. 1970: 168.
- Pedersen, H., & Co. Kjøge. 1904: 192.
- Pedersen, H. C. 1931: 184. 1951: 147.
- Pedersen, H. Chr. Frederiksberg. 1942: 70. 1946: 99.
- Pedersen, I/S H. E. 1964: 154.
- Pedersen, H. Foldager. Gentofte. 1965: 181.
- Pedersen, H. P., & Søn. Vejle. 1934: 50. 1955: 242. 1959: 150. 1965: 226.
- Pedersen, H. P., Ost en gros v. Hans P. Pedersen. Skjern Komm. 1945: 103.
- Pedersen, Hans. Viborg. 1969: 41.
- Pedersen, Henry, & søn. Horsens. 1958: 58.
- Pedersen, Holger. 1968: 81.
- Pedersen, I. P., & Søner. Onslev-Eskildstrup komm. 1950: 33. 1958: 62.
- Pedersen, Ingemann, postordre. Randers 1968: 158.
- Pedersen, Ingvard. 1918: 11. 1947: 118. 1951: 241, 254. 1965: 161.
- Pedersen, J., & J. Jensen v/ J. Pedersen. Aalborg. 1940: 69. 1945: 62, 142.
- Pedersen, J. A., og Søn. Gentofte. 1946: 154.
- Pedersen, J. F., og P. Hellegaard. Frederiksberg. 1966: 74. 1968: 191.
- Pedersen, J. Gier. 1953: 77.
- Pedersen, Jacob, Elinjagarn. 1949: 40, 78. 1956: 24.
- Pedersen, Jakob S. V. 1947: 111. 1948: 114, 146, 147. 1951: 168. 1954: 192.
- Pedersen, Jens. Aalborg. 1913: 162, 190.

- Pedersen, Jens, & Søn. Fedevarer & Pølsefabrik. 1963: 207.
- Pedersen, Jens Østergaard. 1925: 25.
- Pedersen, Johs., og Søn. Fåborg. 1965: 141.
- Pedersen, Jokum. Aalborg. 1924: 93. 1935: 293.
- Pedersen, Jørgen. Værløse. 1972: 4.
- Pedersen, Jørgen, og Jørgen Nielsen. Brøndbyerne. 1971: 119.
- Pedersen, Jørgen Kristian. Viborg. 1925: 243.
- Pedersen, Jørgen Peder. Kolding. 1927: 201.
- Pedersen, Kaalund. 1969: 54.
- Pedersen, Kaja Hvid, & Jytte Nielsen's Klinik, Damefrisørsalon. Svendborg. 1968: 103.
- Pedersen, Karl, & Søn. Hashøj komm. 1967: 146.
- Pedersen, Kingo. 1929: 228. 1940: 135.
- Pedersen, Kirsten, Konfektionsfabrik. Engesvang. 1970: 41.
- Pedersen, Kjeld Juell. 1963: 210, 238. 1967: 27.
- Pedersen, Kleinstrup, I/S. Sønderborg. 1969: 238.
- Pedersen, Knud. Frederikshavn. 1951: 41.
- Pedersen, Knud. Silkeborg. 1966: 11.
- Pedersen, Knud Marcus. Ålborg. 1965: 187.
- Pedersen, Kruse, & Hansen. Næstved. 1958: 246. 1959: 217.
- Pedersen, L. 1955: 53. 1956: 42. 1964: 15.
- Pedersen, L. Struer. 1924: 237. 1967: 34.
- Pedersen, L. P., & Søn. Nakskov. 1965: 62/63. 1970: 58.
- Pedersen, Leif. Holbæk. 1963: 53.
- Pedersen, M., & Co. 1950: 202.
- Pedersen, M. P. 1922: 148. 1957: 59.
- *Pedersen, Magnus, & Co. Aabyhøj. 1944: 72. 1947: 129. 1958: 89. 1966: 90. 1972: 172.
- Pedersen, Marcus, & Sønner. Vejgaard. Ålborg komm. 1960: 44. 1963: 76.
- Pedersen, Markman, & Co. 1970: 23.
- Pedersen, Martinus. Silkeborg. 1933: 68 jrf. 277. 1934: 245. 1936: 161.
- Pedersen, N. P., & søn. Tjæreborg komm. 1952: 101, 1962: 229.
- *Pedersen, N. P., & Sønner. Odense. 1951: 39. 1959: 130. 1972: 98.
- Pedersen, Niels, & Søn. 1941: 143. 1949: 179. 1969: 142.
- Pedersen, Niels, & Søn. Nørre Tranders Komm. 1944: 15. 1949: 64.
- Pedersen, Niels, & Søn. Odense. 1959: 181.
- *Pedersen, Oluf E., Frederiksberg. 1971: 152, 157. 1972: 125.
- Pedersen, Otto, brolæggermester. 1965: 230.
- Pedersen, Otto C., & Søn. Gentofte. 1964: 177.
- Pedersen, P. Horsens. 1915: 149.
- Pedersen, P., & Søn. Aarhus. 1946: 159, jfr. 32. 1954: 102.
- Pedersen, P. A., Produkthandel. Næstved. 1957: 72.
- *Pedersen, P. Chr. 1930: 35. 1948: 20, 97. 1972: 117.
- Pedersen, P. Kingo, Electronics. Frederiksberg komm. 1964: 19.
- Pedersen, P. O., og Søn. 1948: 116.
- Pedersen, P. Thorsten, & Søn I/S. Skive. 1953: 210, 214, 236. 1966: 154.
- Pedersen, Peder. Frederiksberg. 1966: 229.
- Pedersen, Peder. Odense. 1954: 15.
- Pedersen, Rydahl. Silkeborg. 1948: 13. 1955: 185.
- Pedersen, S. Chr., & Co. Frederiksberg. 1940: 80. 1950: 164. 1952: 171. 1963: 145.
- Pedersen, Schultz, & Søn. Aarhus. 1930: 22. 1944: 97. 1969: 222.
- Pedersen, Sigvard, & Søn. Bording. 1967: 153.
- Pedersen, Svend Aage, og Jonny Kempel, I/S. Hadsten. 1970: 19.
- Pedersen, Søndergaard, Fa. (Indeh. Søndergaard Pedersen og Tage Holm). Aarhus. 1956: 21.
- Pedersen, Tage. 1946: 23.
- Pedersen, Th. & Søn 1944: 106. 1952: 140. 1968: 214. 1972: 131.
- Pedersen, Ths., og Sønners Eftf. ved Gunnar Due Pedersen og fru Gerda Pedersen, Århus. 1958: 214. 1959: 21.
- Pedersen, Thomas, Filial. Frederikshavn 1955: 238.
- Pedersen, V. Bech, I/S, & Co. Århus. 1972: 183.
- Pedersen, Valdemar. Næstved. 1938: 182.
- Pedersen, Valdemar. Helsingø. 1950: 166.

- *Pedersen, Viggo F. 1932: 70. 1954: 21. 1961: 141. 1962: 97. 1972: 176.
- Pedersen, Viggo, & Søn. Rødovre. 1970: 255.
- Pedersen, Viggo, & Søns boghandel v/ Viggo Peder Hilligsø Pedersen og Niels Viggo Pedersen. Maribo. 1967: 185.
- *Pedersen, Vilhelm. Høng. 1941: 231. 1943: 7, 76. 1948: 135. 1972: 231.
- Pedersen, Wald., ved Wald. Petersen og Willy Pedersen. Horsens. 1942: 33.
- Pedersen, Willy og Søn, Stige, v/ Willy Pedersen og Poul Melin Pedersen. Odense. 1971: 124.
- Pedersens, Alexander, Træ- & Finérhandel. 1923: 139. 1939: 22.
- Pedersens, Alfred, Eftf. ved P. Andersen og G. Sørensen, Holbæk. 1964: 252.
- Pedersens, Carl, & Sonnes eftf. ved Knud og Erik Funch Pedersen. Rønne. 1955: 106.
- Pedersens, Chr. P., Byggefornretning I/S. Hasle. 1945: 48. 1957: 152.
- Pedersens, Henrik, bygge- og entreprenørvirksomhed. Værløse. 1971: 93.
- Pedersens, Henry, maskinsæteri. 1964: 55.
- Pedersens, Henry O., eftf. v/ K. Fossing. Nørresundby. 1962: 146
- Pedersens, J. C., Eftf. 1960: 157.
- Pedersens, Jørgen, Eftf., v/ Børge Pedersen. Viborg. 1969: 16.
- Pedersens, L. C., Efterfølger ved Martin Pedersen. Løgstør. 1912: 196.
- Pedersen's, L. M., Eftf. Boghandel v/ F. Susgaard Jensen. Lemvig. 1970: 244.
- *Pedersen, Leif, Kafferisteri. Nyborg. 1966: 143. 1972: 55.
- Pedersens, K. Aa., Metalstøberi. Esbjerg. 1962: 64.
- Pedersens, Møller, Assuranceagentur. Nørresundby. 1965: 22.
- Pedersens, Nis, Tømrerforretning. Esbjerg. 1950: 209. 1957: 148.
- Pedersens, O., Manufakturilager. 1940: 202. 1947: 139.
- Pedersens, I/S Otto, og Helbæk Nielsens Tricotagefabrik, Silkeborg. 1963: 108.
- Pedersens, P., Cigarfabrik. Horsens. 1938: 158.
- Pedersens, P. V., Eftf. v/ E. Hansen. Århus. 1968: 2.
- Pedersens, Wald., Efterfølger ved Willy Chr. Pedersen. Horsens. 1946: 68.
- Pedersens, Viggo, Konfektionsfabrik. Hornstrup komm. 1949: 105.
- Pedersker Brugsforening. 1956: 240/241. 1971: 60.
- Pederstrup Brugsforening. 1910: 165. 1911: 84. 1915: 67. 1918: 101. 1919: 84. 1920: 67. 1945: 7. 1960: 186.
- Pederstrup og Omegns Brugsforening. 1907: 121. 1908: 172. 1909: 212. 1915: 32. 1916: 58. 1919: 80. 1930: 105. 1934: 70. 1937: 51. 1938: 57/58. 1940: 52. 1941: 9. 1942: 11/12. 1943: 10. 1969: 97.
- *Pedo-Servo v/ W. Tobiesen. Holme-Tranbjerg komm. 1952: 142. 1972: 190.
- Pedrokemi v/ Ulf Brøste. 1956: 94. 1971: 22.
- Peetz & Dujardin. Herlev. 1970: 1.
- Peetz, Tage, & Co. 1927: 8. 1965: 77.
- Pehfa, P. Fischer-Hansen. 1945: 95.
- Pehrsson, Knud. 1959: 249.
- Pehrssons, Carl, Eftf. ved Foldrup & Nielsen. 1927: 208. 1939: 179.
- Peizsch's, Olaf, Efterfølger, I/S v/ Brdr. Nielsen. Odense. 1969: 217.
- Pejaco ved O. Petersen og Løndahl Jacobsen. Dalum komm. 1951: 39.
- *Pejsegaarden, I/S v/ M. Bø og Britt Bendixen. 1971: 120. 1972: 157.
- Peking Grill House v/ Chee Chiew Foo og Kia Nyip Fua. Frederiksberg. 1970: 127. 1971: 166.
- Pe-La Antenneservice v/ Laue Holm. Tårnby. 1969: 239.
- Pelsia-Pelsvarer en gros v. Simon Scholimschik. 1941: 40.
- Pelststuen v/ Ella Jepsen og Jens Jepsen. Århus. 1964: 96. 1968: 60.
- Peltzer, Coulson & Co. København. Indeh. Peltzer & Co. 1947: 115. 1970: 9. 1972: 50.
- Pema Textil v/ P. Poulsen. Herning. 1971: 63.
- Pemab ved Johannes Bjerregaard Nielsen og Co. Helsingør. 1964: 249. 1965: 168.
- Peme ved Peder Jørgen Meilstrup og Lejer Jacobsen Skov. Viby J. komm. 1963: 146, 167.
- *Pemo I/S ved Petersen og Mortensen. Klippinge, Magleby Stevns komm. 1950: 185. 1972: 246.
- Pemodan v/ Bodil Mouritzen. Ellidshøj-Svenstrup komm. 1968: 129.

- Pen og Blæk-Huset ved Ole Thyssen. Slagelse. 1954: 53.
- Pendul Auto v/ Brdr. Plougmann. 1967: 15.
- Penicin v/ I. Blaust. 1946: 200.
- Penman v/ Niels Busk. 1969: 84.
- Pen-Service v. K. Skellingsted. 1948: 95.
- *Pensatex Oil Company v/ O. Quaade & Søn I/S. Søllerød komm. 1952: 194. 1972: 90.
- Penta Serigrافي v/ Mogens Andersen og Palle Toft. Roskilde. 1969: 169.
- Penther's, Sophus, Eftf., Dekorator & Tæpserer. 1932: 27. 1968: 9.
- Peolle Modeller, I/S, ved fru Karla Lilli Jensen og Co. 1958: 122. 1960: 218.
- Peoma I/S v/ E. Madsen og J. Pedersen. Pårup komm. 1962: 125.
- Pep v/ N. J. Johansen. Århus. 1966: 135.
- Pe-Pe Trikotage ved Ella Pedersen. Bording komm. 1963: 175.
- Pepita v/ Axel Petersen. Ballerup-Måløv komm. 1962: 240.
- Pepo ved S. A. Poulsen. 1961: 96.
- Pepys, Samuel, Agency v: K. M. Moes. 1970: 8.
- Perali ved Martin Pedersen & Co. 1950: 47, 181. 1959: 6.
- Perba v/ B. Christensen. 1946: 6.
- Perchs, A. C., Thehandels Efterfølger, A. Ros. Hansens Efterfølgere. 1927: 188. 1931: 249. 1947: 109. 1964: 236. 1970: 154.
- Perfekt v/ Erik Andersen. Skive. 1962: 160.
- Perfect v. Kaj Olsen. Nykøbing F. 1956: 200.
- Perfect Autolakering v/ K. Behrens. Esbjerg. 1965: 47.
- Perfect-Binding v/ Jens Jørgen Juul Rasmussen. Tårnby. 1969: 45.
- Perfect-Books v/ F. O. Møller. Gentofte. 1965: 158.
- Perfect ved O. Pedersen. Padborg. 1969: 28.
- Perfekt Radio og TV Service v/ J. G. Johnsen. 1963: 233.
- Perfekt Stil v. J. Sekunda. 1945: 120.
- *Perfora v/ H. Rossen & Co. Gram komm. 1956: 61. 1971: 91. 1972: 37.
- Pergamon v/ Jacob Kjellerup. 1955: 163. 1970: 80.
- Peri Coinhause v/ Poul Erik Christensen. Frederikshavn. 1967: 170.
- Periodica ved Arne Nielsen. 1957: 231.
- Perlen Kommanditselskabet v/ G. Bjerregaard. Aalborg. 1954: 6.
- Permanent-Eksperten v/ Knud Jensen. 1956: 103.
- Permanentsalonen ved Frk. Elisabeth Nielsen. Aarhus. 1939: 168.
- Permatex, I/S, v/ Svend Holst og Erik Corfritz. Årslev, Brabrand-Årslev komm. 1963: 93.
- Permild & Rosengreen. 1948: 78. 1968: 6.
- Permins, Carl, Vinhandel. 1911: 211, 233, 320. 1912: 39. 1915: 302. 1918: 256. 1936: 215. 1943: 94. 1947: 139. 1953: 152. 1956: 192. 1959: 151. 1966: 105. 1970: 3.
- Permos ved P. Schmidt. Frederiksberg komm. 1958: 216.
- Pernico v/ Per Nielsen. Ballerup-Måløv komm. 1962: 124.
- Pernille Kjoler v/ Vibeke Rughave. Silkeborg. 1967: 107.
- Pernoscan v/ Pernille Bligaard. Søllerød. 1964: 181.
- Pern-Rup v/ Erik Petersen. Helsingør. 1962: 251.
- Perole Co. v/ Edm. Hansen & Co. 1940: 114. 1967: 80.
- Perrotech ved ing. Per Rosenberg Sørensen. Rødovre komm. 1962: 209.
- Pers, Georg A. Glostrup. 1964: 238.
- Pers, Hans, & Søn. 1932: 95/96. 1950: 147. 1951: 254. 1957: 166, 232. 1959: 232.
- Persian ved S. Bibelman. 1953: 19.
- Persiens Rose v/ Hussein Zein. 1972: 237.
- Persiennespecialisten v. H. S. Schwarz. 1954: 102.
- Persisk Tæppemarked v/ R. Sixtus Thomsen. Ålborg. 1972: 79.
- Persiske Igher, Den, v/ Poul Israelson. Frederiksberg. 1965: 58.
- Personalita v/ J. Markamp. 1963: 165.
- Persson, Gustaf, & Søn. 1922: 261. 1940: 175. 1944: 27. 1964: 247.
- Persson, N. 1954: 109, 158, 160.
- Perssons Klichéanstalt. 1935: 7. 1947: 47.
- Peruin ved Herta Nielsen. 1945: 154.
- Perymi ved Frank Petersen og Eyvind Rydder. Odense. 1970: 4.
- Peschardt, Ditz, & Søn. Værløse komm. 1968: 173.

- Peschardt, Oscar & Co. 1902: 25. 1907: 60. 1910: 175. 1912: 94. 1913: 10, 28. 1934: 133. 1939: 119. 1954: 17. 1964: 20. 1969: 16. 1971: 227.
- Peter & Co.'s Eftfl. Frederiksberg. 1937: 248. 1948: 40. 1953: 108.
- Peters & Madsen, Autotilbehør-Service. 1946: 3.
- Peters, C. L., & Søn. Lyngby-Tårnbæk komm. 1957: 50.
- *Peters Magasin ved Grumstrup Petersen. Brøndbyernes komm. 1955: 68. 1972: 242.
- Petersen & Andersen. Frederiksberg. 1927: 53. 1930: 249. 1932: 29. 1933: 30. 1935: 237. 1957: 117. 1967: 17.
- Petersen og Andres. Tikøb komm. 1965: 7.
- Petersen & Boese. Rødovre komm. 1961: 18. 1970: 194.
- Petersen & Bukholt I/S. Speciallaboratorium. 1970: 75.
- Petersen og Dræby Instrumentfabrik. Hillerød. 1943: 239.
- Petersen og Fischer. Gladsaxe. 1967: 199.
- Petersen og Gregersen. Marstal. 1971: 124.
- Petersen & Haas. 1889: 99, 261. 1893: 2, 12. 1901: 143. 1904: 3. 1916: 5. 1922: 76. 1934: 30. 1948: 40.
- Petersen og Jacobsen. Vojens. 1938: 70.
- Petersen & Jensen. Svendborg. 1889: 326. 1899: 27. 1902: 214. 1909: 183. 1916: 295 (2 Anm.). 1925: 290.
- Petersen & Jørgensen. Sorø. 1903: 101. 1924: 34. 1942: 150/151. 1948: 135. 1959: 161.
- Petersen og Knudsens eftf. ved E. Petersen. Padborg.
- Petersen & Koefoed. 1950: 99.
- Petersen & Merrild. Interessentskabet. Horsens. 1951: 257.
- Petersen & Mortensen. Dianalund komm. 1971: 246.
- Petersen & Mortensens Eftf. v/ Poul Friis Jensen & Carl Chr. Petersen. Århus. 1964: 121.
- Petersen, Møller & Hoppe. 1896: 36.
- Petersen & Mørkeberg. Randers. 1951: 97.
- Petersen & Erhard Nielsen. 1958: 6.
- Petersen & Rasmussen. Tårnby Kommune. 1957: 8.
- Petersen og Schmidt, Nybøl komm. 1962: 232.
- Petersen & Schmidt, Tømrermestre. Gladsaxe. 1965: 73.
- Petersen & Schouw, Maskinfabrik. 1950: 163, 181.
- Petersen og Schulze. Tønder. 1963: 12.
- Petersen & Sørensen. Svendborg. 1948: 85. 1965: 123.
- Petersen og Sørensen I/S. Holstebro. 1963: 222.
- *Petersen & Vinther, Aarhus. 1953: 163, 173. 1972: 156, 168.
- Petersen, A., & H. Jensen. Rørbæk. 1893: 48. 1894: 34.
- Petersen, A. J., & Sønner. 1914: 194. 1930: 4. 1947: 109.
- Petersen, A. N. 1925: 25. 1940: 27. 1942: 44. 1946: 204. 1947: 102. 1950: 106. 1956: 159/160. 1966: 145.
- Petersen, A. P., murermester. Holbæk. 1949: 133.
- Petersen, Aage. 1944: 198. 1949: 147. 1950: 23.
- Petersen, Aage, & Søn. Søllerød komm. 1950: 7. 1952: 21. 1954: 222/223.
- Petersen, Aage, og sønner, Ballerup Smede- og Maskinværksted. 1953: 99. 1971: 209.
- Petersen, Aage W. 1947: 118.
- Petersen, Adolf, Haderslev. 1956: 17. 1958: 32. 1962: 67.
- Petersen, Adolf P. 1925: 111.
- Petersen, Albert C. 1927: 205. 1931: 26, 90. 1943: 117. 1958: 152. 1959: 208. 1965: 160. 1969: 50.
- Petersen, Alfred, & Co. Århus. 1962: 262.
- Petersen, Anton. Slagelse. 1938: 100 (2 Anm.). 1940: 138. 1946: 172.
- Petersen, Anton, v/ Jørgen Anton Petersen. Slagelse. 1944: 117.
- Petersen, Anton, & Søn. Aarhus. 1945: 77.
- Petersen, Arne, I/S. 1968: 95.
- Petersen, Arnold. Gentofte komm. 1953: 126.
- Petersen, Arvid, & Co. 1945: 2.
- Petersen, Axel, & Sønner I/S Rudkøbing. 1947: 187. 1962: 79.
- Petersen, Axel og Knud Sej. Aarhus. 1947: 78.
- Petersen, B. Fredericia. 1929: 285/286. 1930: 115.
- Petersen, Bernhard, Stubbekøbing, v. Svend Petersen. 1951: 178. 1952: 120.

- Petersen, Brandt, og Ove Madsen Mid-
delfart. 1963: 166.
- Petersen, Brix, Elektrisk Etablissement.
1950: 102. 1952: 10.
- Petersen, Børge, & Co.'s Maskinfabrik.
Frederiksberg. 1953: 64. 1961: 150/
151. 1962: 184.
- Petersen, C., I/S, Søndermølle Klæde-
fabrik. Asmild-Tapdrup Kommune.
1944: 71. 1956: 139.
- Petersen, Carl, Sølvtorvet. 1947: 175.
1953: 129. 1956: 132.
- Petersen, Carl, & Søn. Hillerød. 1940: 66.
1970: 126.
- Petersen, Carl, & Søn, Brolæggermestre
& Entreprenører. 1958: 129.
- Petersen, Carl Adolf, aut. elektro-installa-
tør. Sønderborg. 1953: 252.
- Petersen, Carl F. 1917: 48, 127. 1918:
310. 1921: 284. 1936: 78, 126. 1938:
175. 1944: 8. 1955: 42. 1968: 72, 106
- Petersen, Carl Gustav. 1920: 4. 1950: 82.
- Petersen, Carlo. Frederiksberg. 1949: 164.
- Petersen, Chr. 1947: 7, 111. 1967: 132.
1970: 105, 112.
- Petersen, Chr., I/S v/ Chr. Petersen og
Niels Chr. Petersen. Hillerød. 1961: 42.
- Petersen, Chr. E. Aarhus. 1918: 201, 273.
1946: 86. 1947: 201. 1957: 258.
- Petersen, Christian. Holstebro. 1918: 45.
1922: 114. 1947: 21. 1948: 126, 142.
- Petersen, Christian Edvard. Aarhus. 1913:
21.
- Petersen, Conrad. 1935: 189.
- Petersen, Cornelius, & Co. 1920: 4. 1921:
234. 1925: 4. 1947: 178. 1948: 38.
1949: 24. 1965: 117.
- Petersen, Dines, & Co. 1909: 278, 306.
1924: 4. 1925: 203. 1931: 91, 137.
1932: 5. 1933: 107. 1946: 200. 1947:
10.
- Petersen, E., møbler. Randers. 1951: 46.
- Petersen, E. Sparre, & Co. 1953: 30.
1954: 58.
- Petersen, Echardt, og Co. 1954: 246.
- Petersen, Edv., Helsingør. 1956: 262.
1958: 41.
- Petersen, Edvard. Horsens. 1915: 230 (2
Anm.). 1923: 71 (2 Anm.), 124. 1944:
148/149. 1945: 23. 1968: 86.
- Petersen, Eigil F. Frederiksberg. 1939:
144.
- Petersen, Ejner. 1949: 41.
- Petersen, Emil. Viborg. 1961: 18.
- Petersen, Emil, og Søn. Vordingborg.
1953: 21.
- Petersen, Erik. 1911: 34, 38. 1944: 177.
- Petersen, Eske, I/S. Esbjerg. 1962: 226.
- Petersen, F., Nyhavns Guldsmedie. 1967:
125.
- Petersen, F. M. Kalundborg. 1971: 248.
- Petersen, I/S Frank. 1962: 8. 1970: 219.
- Petersen, Freddy, Datatilbehør. Holme-
Tranbjerg komm. 1969: 238.
- Petersen, Frode, & Co. 1922: 221. 1923:
56. 1937: 93.
- Petersen, G. Alex. 1937: 154. 1944: 84.
- Petersen, Gerner, & Sønner. Grenå. 1972:
73.
- Petersen, Gotfred. Aunslev. 1927: 31.
1932: 79. 1945: 142.
- Petersen, H., & Søn. 1948: 62.
- Petersen, H., & E. Larsen. 1919: 196.
1921: 261.
- Petersen, H. C., & Hansen. 1896: 80.
1905: 205. 1919: 96. 1921: 58, 84.
1922: 45. 1932: 212.
- Petersen, H. C., & Søn. Odense. 1957:
16. 1961: 113.
- Petersen, H. I. Dragør Komm. 1948: 170.
- Petersen, H. P., vcd M. E. Petersen og
Chas. V. Petersen. Nykøbing F. 1946:
208.
- Petersen, H. Svane. 1956: 88.
- Petersen, Hans Hansen. Kolding. 1933:
122.
- Petersen, Harald, & Co. 1948: 80.
- Petersen, Henri, I/S. Århus. 1961: 94.
- Petersen, Henrik. 1951: 31. 1952: 55.
1957: 94. 1962: 218.
- Petersen, Henry, & søn. Frederiksværk.
1958: 190.
- Petersen, Henry, & Sønner. Køge. 1971:
20.
- Petersen, Herman, & Søn. Horsens. 1946:
33/34.
- Petersen, Holger. Struer. 1943: 17. 1946:
127.
- Petersen, Holmbo, og Kjærulf Joachim-
sen. Århus. 1963: 92.
- Petersen, Hugo. 1933: 80. 1950: 2. 1951:
92. 1956: 130. 1971: 74.
- Petersen, Ingemann, & Milgren, Dental-
laboratorium. 1962: 182.
- Petersen, Ingemann, og Søn. Glostrup.
1970: 1, 71, 234.
- Petersen, Interessentskabet af 27/1-1959 v.
Peter Steffen, & Co. Kerteminde. 1960:
11.

- Petersen, Isabella. Egtved. 1928: 143
- Petersen, J. C. Aalborg. 1943: 145. 1970: 228.
- Petersen, J. Bendix, & Co. Svendborg. 1902: 11. 1907: 15. 1912: 312, 339. 1924: 157.
- Petersen, J. Chr., & Søn. Aalborg. 1940: 121.
- Petersen, J. P. Aarhus. 1907: 126, 127. 1916: 29. 1950: 134.
- Petersen, J. Ørum. Herning. 1943: 64. 1953: 256.
- Petersen, Jens, og Co. Bov Komm. 1946: 20. 1950: 38. 1952: 209. 1956: 115.
- Petersen, Jens Emil Damkier. Kolding. 1919: 33.
- Petersen, Jens Peter. Nykøbing F. 1964: 129.
- Petersen jun., Julius, ved Damgaard Petersen, Kolding. 1915: 328.
- Petersen, Julle & Chr. Lysabild komm. 1967: 241.
- Petersen, Jørgen, & Co.s 2. etff. Vejle. 1950: 172. 1970: 159.
- Petersen, Kaj. Ålborg. 1966: 113. 1969: 33.
- Petersen, Kaj. 1939: 97. 1959: 7. 1964: 133. 1966: 174. 1967: 71, 216. 1969: 126, 139.
- Petersen, Kaj. Gentofte komm. 1957: 253. 1961: 14. 1972: 156.
- Petersen, Kaj, & Co. I/S. Åbyhøj. 1965: 109.
- Petersen, Kaj, og Bent Madsen, elektroinstallatører. Oure-Vejstrup komm. 1962: 124.
- *Petersen, Kaj & Ohland. Hillerød. 1944: 37. 1966: 46, 68/69. 1972: 64.
- Petersen, Karl E., & Søn. Ålborg. 1969: 141.
- Petersen, Karsten, & Søn. Skagen. 1919: 212.
- Petersen, Kjeld. 1970: 143.
- Petersen, Knud V. 1944: 7. 1960: 73.
- Petersen, L. P., & Søn. Kolding. 1926: 235. 1941: 32.
- Petersen, Laurits, Agentur for Udenlandske Fabriker, Bygningsbeslag - Isenkram. 1958: 152.
- Petersen, Laur. O. 1895: 118. 1897: 124. 1903: 49. 1905: 45. 1907: 234. 1909: 253. 1910: 290. 1916: 44. 1917: 350. 1924: 246. 1935: 261. 1945: 68, 151. 1946: 116. 1951: 7. 1952: 44. 1957: 194. 1961: 62. 1962: 3. 1963: 114. 1964: 63. 1968: 217.
- Petersen, Louis, & Søn. Odense. 1958: 97.
- Petersen, Martin, & Søn. Søften-Foldby Komm. 1943: 105. 1946: 141.
- Petersen, Martin, & Søn. Svendborg. 1965: 97/98.
- Petersen, N. P. Aarhus. 1955: 172. 1970: 225.
- Petersen, Niels Peter. Fredericia. 1914: 236. 1931: 20.
- Petersen, Nors, & Co. 1958: 41. 1959: 252.
- Petersen, O., & Co. Hillerød. 1925: 181 (2 Anm.). 1935: 215. 1963: 225. 1971: 114.
- Petersen, O. & P. Holm. Frederiksberg. 1947: 121. 1963: 214.
- Petersen, Otto, & Søn. 1902: 100. 1903: 194. 1913: 178, 179. 1929: 106, 108, 152. 1939: 25. 1941: 164. 1947: 177. 1948: 183. 1953: 157.
- Petersen P., & M. Nielsen. Hirtshals. 1970: 39.
- Petersen, P. A. I/S. Odense. 1968: 19. 1970: 41.
- Petersen, P. Chr. Odense. 1906: 204. 1916: 124. 1917: 106. 1918: 295. 1924: 60, 113. 1943: 167. 1958: 26.
- Petersen, Peer. Maribo. 1967: 245. 1968: 35.
- Petersen, Per Helmuth. Aarhus. 1951: Statslidende ^{28/5}.
- Petersen, Poul, & Sønner. 1964: 233.
- Petersen, R. O. Nykøbing F. 1933: 11, 135/136. 1964: 111.
- Petersen, Ragnhild Kathrine Olivia. Kolding. 1929: 148.
- *Petersen, Robert, & Co. Aarhus. 1945: 40. 1950: 188. 1958: 41. 1972: 103.
- Petersen, Robert, & Søn. Odense. 1946: 82. 1965: 223.
- Petersen, S. Junge, I/S. 1970: 149.
- Petersen, S. Schøtt, & Søn. 1962: 3. 1971: 206.
- Petersen, Søvn Dahl, Bog-, Papir- og Fotohandel. Tornved komm. 1971: 59.
- Petersen, Th., & Co. Kolding. 1927: 163. 1933: 168.
- Petersen, Th., & Co. Roskilde. 1934: 114. 1941: 23.
- Petersen, Thorvald. Kolding. 1925: 224. 1929: 286.
- Petersen, Thorvald, & Søn. 1935: 54. 1951: 151.
- Petersen, V. F. Svendborg. 1956: 127.

- *Petersen, Venge v/ W. O. Venge Petersen, Vejlbj-Risskov Komm. 1945: 101. 1961: 141. 1972: 104.
- Petersen, Victor. & Søn, Helsingør. 1946. 80. 1971: 148/149.
- Petersen, Viktor. Middelfart. 1960: 233.
- Petersen, Wilhelm. Frederikssund. 1935: 192 jfr. 290. 1948: 83.
- Petersen, William. Aarhus. 1925: 191.
- Petersen, Willum. 1928: 46, 91, 126, 128. 1945: 108. 1950: 161. 1972: 172.
- Petersens, Aage, Sønner, Polstermøbel-fabrik v/ Svend Aage Petersen og Poul Petersen. Århus. 1970: 213.
- Petersens, A. F., Eftf. v/ Aage Dinesen. Hillerød. 1942: 195.
- Petersens, Albert, Søn. Frederiksberg. 1942: 26.
- Petersens, Alfr. E., Eftf. Jydsk Sukkervare-fabrik, Randers. Randers. 1917: 157. 192.
- Petersen's, Asger, Sønner ved Preben Heglev og Arne Petersen. Søllerød komm. 1962: 216.
- Petersens, Axel, Eftf. v/ Jens Evald Han-sen. Århus. 1958: 238.
- Petersen's, C. A., eftf. ved Carl Faaborg. Haderslev. 1956: 36. 1959: 234. 1966: 65.
- Petersens, C. C., Bogtrykkeri's Eftf. 1971: 34. 1972: 245.
- Petersens, C. E., Eftf. 1940: 47.
- Petersens, C. G., Boghandel. Lyngby-Taarbæk Komm. 1945: 18, 34.
- Petersens, Carl A., Enke. 1891: 132. 1892: 2. 34. 1893: 55. 1936: 194, 216. 1952: 86, 101. 1959: 208. 1968: 59.
- Petersens, Carl, Boghandel. Stege. 1905: 142.
- Petersens, Chr., Enke. Højby. 1925: 60.
- Petersens, Egmont H., Fond. 1924: 248. (6 Anm.). 1925: 4. 1929: 265. 1932: 184, 254. 1933: 196. 1934: 227. 1939: 158. 1944: 107. 1945: 71. 1949: 128. 1955: 12. 1963: 246. 1964: 38. 1965: 24. 1967: 87, 91, 224. 1968: 48. 1969: 209. 1971: 48, 176.
- Petersens, Egmont H., Fonds kongelige Hofbogtrykkeri. 1926: 215. 1928: 110. 1930: 267. 1933: 196. 1934: 227. 1937: 43. 1939: 225. 1944: 107. 1949: 163. 1950: 217. 1952: 68. 1953: 105. 1955: 93. 1957: 86. 1958: 129. 1959: 225. 1967: 88. 1968: 106, 121. 1969: 120. 1970: 162. 1971: 109.
- Petersens, Ellegaard, Møbelfabrik. Silke-borg. 1959: 152, 266.
- Petersens, Ellekjær, Tandteknik. Frede-riksberg. 1943: 28.
- Petersens, Ellen og Helga, Kjølemagasin. 1929: 266. 1964: 134.
- Petersens, Emil A., Eftf. v/ E. Demant Sparbo. Århus. 1962: 144.
- Petersens, F. Rybner, Boghandel's Efter-følgere, Emil Nielsen og Olaf Friis Niel-sen. Aarhus. 1942: 95.
- Petersens, Fr., Maskinfabrik I/S ved Ca-lhrine Tychsen Petersen og Christian Frederich Petersen. Broager komm. 1970: 21.
- Petersens, Godtfred, H., 2. Eftf. ved Arup. Store-Heddinge. 1965: 89.
- Petersens, H. A., Enke ved Anna Gerda Petersen. St. Magleby. 1942: 237.
- Petersens, Hans, Eftf. Hillerød. 1901: 78.
- Petersens, Harald, Eftf. v/ Henning Jen-sen. Frederiksberg. 1968: 61, 113.
- Petersen's Harry, 2. Eftf. Hapeco. 1956: 140.
- Petersens, Holger, Eftf. 1958: 28.
- Petersens, J., Enke, & Søn. Bredebro. 1931: 179. 1943: 273.
- Petersens, Jensenius, Efterfølger, Johan-ne Rasmussen. Nyborg. 1927: 104. 1950: 33.
- Petersens, Karl, Efterfølger v/ Bjarne Pe-tersen og Elgil Petersen. Nyborg. 1947: 199. 1959: 180.
- *Petersen, L. Chr., Efterfølger v. J. Rüt-zou Petersen. Frb. komm. 1951: 233. 1972: 237.
- Petersens, Laurits, Bageri og Konditori. Aalborg. 1932: 151, 173. 1935: 244.
- Petersens, Morten A., Eftf. v/ Poul og Ellen Petersen. Viborg. 1959: 217. 1962: 98.
- Petersens, Ole, Eftf. Gentofte. 1967: 194. 1968: 52.
- Petersens, Orla W., Bogtrykkeri. 1965: 66, 124.
- Petersens, P., eft. 1962: 156. 1963: 192.
- *Petersens, P. C. Schønebeck, Eftf. v/ K. Jensen og H. Olsen. Odense. 1963: 245. 247. 1972: 97.
- Petersens, P. Carl, Eftf. 1940: 4. 1949: 178/179. 1950: 104. 1968: 11/12. 1970: 18.
- Petersens, P. V., efterfølgere. Viborg. 1957: 156.

- Petersens, Peter, Møbelsnedkeri, Bredebro. 1950: 38.
- Petersens, Poul, efft. v/ Ove Petersen. Fredensborg-Humlebæk. 1972: 122.
- Petersen's, Povl, Isoleringsfirma. 1963: 117.
- Petersens, Rasmus Chr., Efterfølger Axel Petersen. Haslev. i Likvidation. Haslev. 1917: 180.
- Petersens, Robert E., Eftf. v/ Ove Bøe. Hvidovre. 1972: 103.
- Petersen, Th., Eftf. Frem v/ Andersen og Mortensen. Roskilde. 1969: 159.
- Petersens, Viggo, Enkes Eftf. v/ Svend Ernst Petersen. 1970: 197.
- Petersen-Faxe's Eftf. 1935: 284. 1966: 66.
- Peterson & Søn. Harald Lippert's Eftf. 1965: 172. 1969: 134.
- Petersson, Erik, & Søn I/S. Gladsaxe. 1965: 194.
- Petersson, G. 1926: 26. 1934: 134. 1956: 193.
- Petersson, Martin, & Co. 1954: 246.
- Peterssons, A. L., Efterfølgere. 1956: 133. 170. 1957: 11.
- Petersværk v/ Ole Duus-Nielsen, Nørresundby. 1970: 260.
- Petertank v/ Eigil Alexander Hahn-Petersen & Co. Kalundborg. 1970: 253.
- Petit v/ Lilli Jensen. Horne-Asdal komm. 1962: 133.
- Petit v/ Aa. Aardal Nielsen. Thisted. 1968: 55.
- Petit v/ Laura Marie Nielsen. Fjerritslev. 1969: 166.
- Petit, Le, v/ Aage Larsen & Søn. Odense. 1959: 208.
- Petit Film v/ Lennart Fisker. 1971: 217.
- Petitgas, F., Eftf. 1917: 433. 1924: 82. 87. 1961: 117.
- Petri og Haugsted. Glostrup. 1966: 11, 185.
- Petri og Jørn Jensen. 1953: 258.
- Petri, Chr. F. 1906: 251. 1946: 76. 1956: 59, 223.
- Petring v/ Svend Peter Kristensen & Co. Ballerup-Måløv. 1967: 48.
- Petris, De, v/ Henriksen og Co. 1972: 206.
- Petronelle v. Dagrún Uggen & Grete Müller. Frederiksberg komm. 1962: 231.
- Petry, Jacob, I/S, Forh. Cloos & Co. Frederikshavn. 1944: 121/122, jfr. 1943: 216.
- Peugeot Helsingø v/ E. Petersen & Co. 1971: 198.
- Pevi Electronic v/ Per Bjørning Pedersen og Viggo Hansen. 1971: 245.
- Peysa v/ Flemming Cundell. Rødovre. 1969: 67.
- Pfeiffer, H. 1944: 57.
- Pfeiffer, Peter, og Birgitte Meldsted. 1972: 35.
- Pfeiffers, Karsten, Eftf. 1931: 111. 1944: 134/135. 1950: 82, 143, 160. 1951: 284. 1954: 77. 1968: 21.
- Pfeiffer's, W., Etufabrik. 1931: 2. 1938: 121.
- Pflug, Fr., og Søn. Aalborg. 1945: 99. 1957: 198.
- Phallus Film v/ Bugge & Hansen. 1971: 225.
- Pharbisán I/S v/ E. Brix og H. P. Knudsen. Frederiksberg. 1970: 243.
- *Pharmavit v/ O. Hansson. 1970: 137. 1972: 16.
- Philaco v. Erik Schenstrøm. Frederiksberg. 1951: 8.
- *Philip, Aage, & Preben Lauemøller. 1970: 3. 1972: 141.
- Philip Film v/ Hans-Erik Philip. Frederiksberg. 1969: 47.
- Philip, Kaj, & Co. Horsens Komm. 1947: 169.
- Philipo Læder- og Skindhandel v/ W. Andersen. 1944: 55/56.
- Philipsen & Alf. Hansen. Rønne. 1921: 66.
- Philipsen & Co. v/ Iwan Espholm -Kjær og Jørgen Espholm-Kjær. Herstederne. 1968: 26. 1970: 133.
- Philipsen, Carlo. 1957: 129, 158. 1959: 107. 1960: 121. 1963: 130. 1966: 128. 1970: 234.
- Philipsen, F., Stubbekjøbing. 1919: 81. 1964: 129.
- Philipsen, Willy. 1925: 111.
- Philipsens, Ludvig, 2. efft. 1962: 263. 1963: 113.
- Philipsen, S. N. 1913: 181. 1919: 39. 1921: 7.
- Philipsons, Albert, Eftf. 1917: 354. 1919: 11. 1932: 187, 208. 1946: 4.
- Phoneto Willy Vollmers. 1941: 209.
- *Phonogram ved Erling Andersen. 1968: 123. 1972: 98.
- Photo and Feature v/ H. Theilade & Co. 1957: 30, 159. 1960: 235.
- Photoinvest v/ Kurt K. Christensen. Birkerød. 1971: 31.

- Photo-Technika ved B. Varnaa. Haslev-Frerslev komm. 1952: 7.
- Phototequet, Scandinavian Mailorder Service I/S v/ F. Mazanti & J. L. Pedersen. 1969: 21.
- Phuma-Glas I/S v/ Brdr. Kristiansen & Co. Odense. 1970: 41.
- Phønix v/ John W. Jørgensen. Esbjerg 1936: 207.
- Phønix ved H. H. Nielsen. Køge. 1910: 209.
- Phønix, I/S, v/ brødr. Jensen. Holbæk 1952: 41. 1961: 137.
- Phønix Diner Transportable v/ Asta Jacobsen. Odense. 1966: 217.
- Phønix-Trykkeriet v/ Erik og Bent Mariager. Abyhøj, Aby komm. 1962: 193.
- Pia, Børne- & Teenagerkjoler, v/ Kr. Larsen. Vester Nebel komm. 1964: 51.
- Pia Compagniet v/ Vestergaard-Larsen og Co. 1953: 152/153, 248.
- Pia-mari v/ Edith E. Nielsen. Århus. 1963: 239.
- Pianohuset v/ Rasmus Sørensen. Silkeborg. 1949: 208
- Pianomagasinets Nissen Beck ved Fru Lotte Nissen Beck. Haderslev. 1943: 65.
- Pibeatelier Champ v/ Larsen & Stigart. Hvidovre. 1969: 134.
- *Pibello v/ N. C. Ellegaard & Co. Lyngby-Tårnbæk komm. 1952: 37. 1966: 19, 21. 1972: 93.
- Pibemagasinet v/ E. Jensen. Esbjerg. 1949: 192.
- Pibemagasinet v/ Jens A. Jensen. Viborg. 1967: 61.
- Piculell & Theodor. Værløse. 1966: 19.
- Piemonte Compagnia Vini v/ W. Reinhard og H. Pehling. 1966: 109. 1970: 185.
- Pierre's Farverier & kemiske Tøjrenserier v. P. Pedersen. Aarhus. 1929: 281.
- Piester, A. Stenløse. 1971: 259.
- Pihlblads, Alfred, Stole og Møbelfabrik. 1926: 26.
- Pihlo Metalstøberi v/ P. A. Pihl og O. Nielsen. Gimming-Lem. 1967: 65.
- *Pii Damekonfektions Effl. ved E. la Cour Bentzon. Odense. 1939: 230. 1970: 237. 1972: 3.
- Pii Damekonfektions Effl. v/ Henning Christensen. Odense. 1972: 3.
- Pikant v/ K. K. V. Jørgensen. Aalborg. 1944: 41.
- Pikant-Damelingeri v/ Inger Stevnsgaard & Ole Hartvig. 1968: 73.
- Pikas kasseapparater v. Meyer Christensen. 1963: 59.
- Pilegaard, M., & Søn, Svendborg. 1925: 9. 1957: 251. 1966: 53.
- Pilemann, Erik. Hornstrup komm. 1969: 13.
- Pilen v/ Eigil Jensen. 1965: 96.
- Pilshuse Radio og Fjernsyn v/ V. Andersen. Vindinge komm. 1960: 144.
- Pilu, I/S v/ Poul Christensen, Ole David- sen og Ib Davidsen. Sulsted-Ajstrup komm. 1967: 147.
- Pimpernel v/ Vagn Larsen & Edmund Aulum-Pedersen. Melby komm. 1966: 194.
- Pindstrup Købmandsforretning v/ Johs. F. la Cour. 1936: 19
- Pindstrup Mosebrug, Savværk og Embal- lagefabrik ved Johs. F. la Cour. 1933: 119, 277. 1936: 19. 1971: 67/68.
- Pindstrup og Omegns Brugsforening. 1913: 24. 1914: 274. 1915: 291. 1916: 307. 1917: 380. 1918: 278. 1919: 253. 1920: 218. 1921: 250. 1923: 248. 1924: 235. 1925: 250. 1926: 232. 1927: 87/ 88, 199. 1930: 25, 279. 1931: 241. 1936: 19. 1937: 257. 1939: 237. 1940: 146. 1942: 35. 1943: 41. 1944: 20. 1949: 208 (2 Anm.). 1952: 196. 1963: 42, 235. 1965: 55.
- Pindstrup tømmer- og snedkerforretning v/ P. E. Thorsøe. 1972: 174.
- *Pindstrup tømmer- og snedkerforretning v/ Poul Erik Thorsøe og Hans Aage Varming 1969: 81. 1972: 174.
- Pingvin Film v/ Poul Nyrup Sørensen. 1963: 77.
- Pingvin Renseriet v/ Povl E. Iversen. Vejle. 1952: 16.
- Pingvin-Tryk ved Jørgen Jensen. Glad- saxø. 1965: 167.
- Pingvin Vaskemaskiner ved Nielsen og Israelsen. Herring. 1955: 185/186. 1958: 253. 1959: 178. 1960: 151.
- Piniagaard's Udstationeringsforretning ved Julius Heide. Herfølge komm. 1964: 157.
- Pink Lady v/ Paul Gr. Blomgren. 1961: 47.
- Pinkie Babytøj v/ E. Jensen. 1965: 98.
- Pinochio v/ Merete Ballermann. Ålborg. 1970: 147.
- Pinol v. Ole Christensen. Skævinge-Gør- løse komm. 1970: 7.

- Pioner Posten, Kemikalier v/ Ulf Brøste. 1969: 195. 1971: 22.
- Pios, F., Vinhandel. 1908: 272. 1910: 92, 146. 1928: 150. 1935: 285. 1963: 85, 100.
- Pira v/ A. Thaisen. Odense. 1954: 59.
- Pirat-Pris v/ Erik Hauge. Helsingør. 1970: 57.
- *Pirchert, Fritz, og Søn. Nr. Nebel-Lyдум Komm. 1934: 49. 1972: 29.
- Pitta v/ Inger Thorsholt. 1954: 81.
- *Pitzner Auto. 1966: 193. 1972: 18.
- Pjedsted Brugsforening. 1930: 29, 177.
- Plade-Paraden v/ A. Søggaard Rasmussen. Århus. 1962: 82.
- *Plafinco v/ Finn Hjerl-Hansen & Co. Rødovre. 1966: 223. 1969: 1, 101. 1972: 56.
- Plaid shop v/ Otto Neergaard-Pedersen. Ålborg. 1963: 18.
- Plaid Shop ved Lilli Steffens. Lyngby-Tårnbæk komm. 1963: 79.
- Plakit v/ H. Ahlmann-Ohlsen. 1955: 110.
- Plama Køleindustri v/ Poul Kristiansen. Rødovre komm. 1961: 109.
- Plan Aluminium I/S v/ Else Laursen og Tove Laursen. Egå. 1971: 95.
- Plan-Baldakiner v/ J. Gregersen. Risskov. 1970: 20.
- Planck & Borresen. Lyngby-Tårnbæk komm. 1963: 38.
- Plan-data v/ Kirsten Andersen og Nethé Jacobsen. Tårnby. 1968: 64.
- Plange & Co. Odense. 1920: 36.
- Plan-Køkkenmontering ved Paul Rzenno. 1961: 47.
- Plantefedtfabrikken Vega. Aarhus. 1903: 241.
- *Plantehallen v/ Brdr. Christoffersen. Frederiksberg. 1957: 8/9. 1972: 184.
- Planteimporten v/ E. Pless Holst. 1970: 10.
- Plasmal ved A. Christensen. 1952: 183.
- Plastigen v/ C. P. U. Jentzsch. Tårnby-Ousted komm. 1969: 194.
- Plastikfabriken Brdr. Lindskjold, Rødovre komm. 1962: 184.
- Plastikfabriken Dapofa v/ K. Baun. Torslunde-Ishøj komm. 1964: 134.
- Plastic Sinter ved Knud Andersen. Tårnby komm. 1961: 173.
- Plastic Vare Fabrikation I/S v/ Brdr. Hansen. Rødovre komm. 1961: 79.
- Plasticol v/ Svend Hansen. Rudbjerg komm. 1970: 179.
- Plastifix v/ P. Hansen. 1956: 116.
- Plastimex v/ Bihary. Brørup. 1972: 88.
- Plastodan v/ Ulf Brøste. 1963: 157. 1971: 22.
- Plast & Form v/ F. Mathiesen. 1971: 95.
- Plastonit ved Alf Sørensen og Irving Christiansen. Egen komm. 1964: 62.
- Plast-Pack I/S ved Birgit Annelise Dupont Jensen og Sonja Jacobsen. Birkerød. 1969: 237.
- Plast-teknik v/ Helmuth Christiansen. 1965: 183.
- La Plata v/ John G. Myhre. 1953: 34. 1960: 32.
- Platan Foto v/ J. Engelbrechtsen. Frederiksberg. 1966: 115.
- Platan Motor Co. v. Bodo Madsen og Poul Andersen. Frederiksberg komm. 1962: 201.
- Platan Sko v/ L. Munck Pedersen. Frederiksberg. 1967: 73.
- Platantandteknik v. M. I. Nielsen og Frands Pedersen. Frederiksberg komm. 1961: 79.
- Plato, H. 1920: 201.
- Platz, J. P. Haderslev. 1962: 195.
- Plaun & Nielsen. 1972: 41, 220.
- Players Legetøj v/ F. Bennedbek og A. Pedersen. 1968: 149. 1969: 110.
- Pleda-agent ved K. Plesner Davidsen. Gentofte. 1969: 224.
- Plett, Chr. Sønderborg. 1972: 6.
- *Plett, Christian, Sønderborg. 1947: 22. 1972: 5.
- *Plett, Chr., I.S. Sønderborg. 1965: 115. 1972: 5.
- Plisskin, R. L. 1932: 258.
- Plougmand, Karl Joh. Vejgaard Tømmerhandel. Nørre Tranders Komm. 1939: 10.
- Plougs, M. H., Stenhuggeri og Marmorvarefabrik. Odense 1918: 28, 295. 1927: 232. 1937: 76. 1969: 63.
- Plougs, Robert, Eftf., Martin Sørensen. Horsens. 1944: 73.
- Plougs, Sv. A., Boghandel. Fredericia. 1943: 271.
- Plovfabrik Dalum ved Albert Rasmussen. 1950: 33.
- Plum, N. M. & F. Assens. 1889: 321. 1902: 138. 1904: 113. 1905: 236. 1906: 139. 1911: 46. 1918: 29. 1923: 216. 1935: 241. 1944: 143. 1964: 70.
- Plums Fotohandel. Nykøbing M. komm. 1959: 10.

- Plyn v/ P. Christensen og J. Ysbæk-Nielsen, Rødovre. 1967: 109/110.
- Pocket Bogladen v/ Jørgen Paludan. 1970: 81.
- Poga Møbler I/S v/ Svend Aage Morsing og Inga Morsing Hansen. Hinnerup. 1972: 225.
- Pohlmann's, E., Eftf. v/ J. Petersen & F. Jacobsen. 1960: 63, 126. 1964: 163.
- Polack, M., & søn. 1964: 52. 1966: 87. 1972: 78.
- Polack's Trykkeri. 1939: 246.
- Polar Comp. ved Schilpzand & Co. 1925: 131. 1930: 124.
- Polar Fisk ved Karl Thorvald Jensen. Esbjerg. 1958: 236.
- Polarfoto ved K. L. Løvgreen. 1962: 158.
- Polar-Is, I/S, v/ fru Betty Hansen og Arne Ejby Hansen. 1964: 73. 1966: 145.
- Polar Textil v/ Grete Hornbak. Skjern. 1972: 46.
- Polax v/ P. K. Mikkelsen. Aarhus. 1947: 189.
- Poleria ved H. Bjerregaard. Frederiksberg. 1954: 145.
- Polifon, andelselskab med begrænset ansvar. Ålborg. 1960: 186. 1966: 46.
- Pollo ved M. Maarslet. 1934: 203.
- Polstergården v/ Paul H. Pedersen. Randers. 1966: 201.
- Polstermøbelfabriken Aktiv v/ N. G. Degn Nielsen. Ulstrup by. 1968: 43.
- *Polstermøbelfabriken Kronen v/ V. Møller Hansen. Aarhus. 1948: 209. 1972: 109.
- Polstermøbelfabriken Vibe v/ L. Møller Hansen. Lystrup. 1964: 86.
- Polycoat v/ Erik Sølbeck, Herlev komm. 1959: 8.
- Polycoat Chr. Stilling-Andersen. 1953: 236.
- Polydan ved Jørgen Møller. Lyngby-Tårn bæk komm. 1960: 5.
- Polyfoto ved C. Bertelsen. Herning. 1962: 195.
- Polyfoto v/ fru Munkel-Nielsen. Kolding. 1955: 163.
- Polygrafia, I/S, ved Aksel Johannes Kristiansen og Poul Alfred Pedersen. 1964: 60. 1970: 45.
- *Poly-Pak ved John Jørgensen. Guldager komm. 1962: 58. 1972: 164.
- Polypaper v/ Erik Sølbeck, Herlev. 1964: 65.
- Poly Plasticast ved Knud Magnus Olsen. Holme Olstrup komm. 1963: 222.
- Poly-Press v/ F. E. Ørbæk. Høje-Tåstrup. 1970: 19.
- Poly sound v/ O. Amorsen. Ballerup. 1971: 222.
- *Polystan v/ E. Kyvsgaard. Gladsaxe. 1958: 9. 1959: 234. 1972: 41.
- Poly-System v/Sv. Aa. Christensen. Gladsaxe. 1964: 88.
- Polyteknisk Forlag, Boghandel og Trykkeri. 1969: 64/65.
- Polytex v/ Eigil Petersen. Odder. 1972: 14.
- Polytherm Plastic v. Torben Lundsdal. 1965: 27.
- Polywares v/ Miethe. Hørsholm. 1971: 23.
- Pomas v/ P. Stockholm og E. Glud. Aarhus. 1946: 177.
- Pomona v. Tage L. Thomsen. Frederikshavn. 1944: 69.
- Pompadour v. H. Christensen. Frederiksberg. 1962: 65.
- Pomplin Scandinavia v. Jørgen Jørgensen. Nykøbing F. 1948: 172.
- Ponex v/ N. Jordening. 1970: 10.
- Pons Husene v/ tømrermester P. O. Nielsen. Glostrup. 1963: 214.
- Pool, Poul Ulfeldt. 1930: 246.
- Pop Wax v/ David Nivario. Frederiksberg. 1966: 87.
- Poppel, G. J., & Sønner. Frederiksberg. 1918: 118. 1921: 80. 1955: 27. 1960: 195/196. 1967: 230.
- Populær v/ Jørgen Frier Hansen. Randers. 1957: 217.
- Populær Modeller v/ Møller Jensen. Ålborg. 1965: 96.
- Populær Persiennen v/ Bjerregaard Nielsen og Klagborg. 1953: 121.
- Populær-videnskabeligt Forlag ved S. A. Andersen. 1946: 149.
- Pora Trading v/ P. K. Sørensen. Slagelse. 1972: 126.
- Porcella v/ Carlo Olsen. Aarhus. 1945: 129.
- Porcelænsfabriken Desirée ved civilingeniør H. C. Torbøl, Benløse komm. 1965: 112.
- Porcelain-Huset Chicago ved Chr. P. Hansen. 1900: 141. 1949: 4.
- Porcelæns-Magasinet v/ Bent Lindhardt. Århus. 1969: 146.

- Porcelænsmaskinfabriken Interamic ved civilingeniør H. C. Torbøl. Benløse komm. 1965: 112, 143, 187.
- Porcelæns-Messen v/ Svend Christensen. 1953: 145.
- Porcha-Steel v/ J Randers og E. Holst Andersen. Odder komm. 1959: 151.
- Porex, formemballage- og maskinfabrik, v/ V. Hougaard, Vallensbæk. 1965: 12.
- Porno Boutique 16 I/S v/ C. M. Høgsberg og S. Buhrkall. Århus. 1971: 248. 1972: 31.
- Porsa System v/ Preben Pors Nielsen. 1965: 216.
- Porsbøl, Niels. 1947: 7.
- Porse Træsko I/S. Nykøbing F. 1971: 212.
- *Porsimport ved Arne Pors. Gentofte. 1972: 135, 178.
- Porsimport ved H. Pors. Gentofte. 1972: 178.
- Portionstavleforlaget v/ Rich. Ege, Dronninggårds Allé 37, Holte. 1967: 238.
- Poschmann's, E. D., Efterfølger v/ Jacob Dahl. 1942: 189.
- Posegården v/ E. Rasmussen og J. Kristensen. Ledøje-Smørum komm. 1965: 133.
- Posegården v/ Ernst Rasmussen. 1961: 94.
- Poss's, Th., Efterfølger. 1897: 48. 1935: 262. 1936: 7. 1958: 188. 1959: 85.
- Postkøb v/ Finn Poulsen. 1965: 107.
- Postor v/ John Alfred Jessen. Odense. 1969: 194.
- Postordreforretningen Pigalle Import og Design v/Brdr. Kristensen. Ikast. 1968: 178.
- Postpersonalets Andelsselskab, Omk., A. m.b.A. 1968: 213/214.
- Pota-Fabriken ved Ib Jacobsen. Katstrup-Tolstrup komm. 1952: 44.
- Potatex, potatoexport. Mørke. 1966: 162.
- Pot og Pande v/ Lise Plum. Gentofte. 1967: 152/153.
- Pottemagerkælderen v/ Jørgen Østergaard. 1963: 148.
- Pottemagerstuen v/ Jørgen Østergaard. 1963: 187.
- Poul H.s Efterfølger v/ H. C. Damm Otlesen. Svendborg. 1972: 166.
- Poul Kinafarers Gaard ved Georg Hemstra. Faaborg. 1946: 103.
- Poulsen og Andersen. Horsens. 1938: 297.
- Poulsen og Correl. 1972: 90.
- *Poulsen & Hansen. Helsingør. 1972: 2, 210.
- *Poulsen & Hansen. Hillerød. 1970: 184. 1972: 1.
- Poulsen & Riise's Eftf. v/ Hans Jørgen Møller Kristensen. Odense. 1970: 270.
- Poulsen & Vidstrup. Frederiksberg. 1972: 2.
- Poulsen, A. E. 1928: 168, 190, 214. 1968: 227.
- Poulsen, A. M., og Søn. Roskilde. 1940: 66. 1956: 88. 1959: 254. 1961: 190.
- Poulsen, Bent, & Co. Frederiksberg komm. 1961: 162. 1965: 139. 1968: 18. 1970: 143.
- Poulsen, Carl P. Maribo. 1941: 91, 130. 1961: 159. 1964: 189. 1971: 253.
- Poulsen, E., & Co. Frederikshavn. 1948: 154: 1966: 116.
- Poulsen, Emil & Søn. Aalborg. 1954: 250. 1965: 20.
- Poulsen, Fin, & Co. 1947: 180. 1962: 160, 194. 1964: 247. 1966: 12 1971: 3.
- Poulsen, Fr., & P. Nielsen ved Richardt Poulsen og Erik A. Nielsen. Tisvilde. 1949: 203. 1950: 131.
- Poulsen, Georg, & Søn. Helsingør. 1925: 59. 1928: 235.
- Poulsen, H., & Søn. Gentofte. 1970: 142.
- Poulsen, H. L. Odense. 1946: 45, 46. 1963: 79.
- Poulsen, Hans. Tarm. 1904: 81. 1930: 89.
- Poulsen, Hans E. Roskilde. 1934: 137. 1941: 192.
- Poulsen, Harald og Otto. Frederiksberg komm. 1957: 31.
- *Poulsen, L., I/S. Odense. 1955: 104. 1964: 193. 1972: 98.
- Poulsen, Louis, & Co. 1911: 7. 1913: 122. 1916: 111. 1917: 135. 1919: 10. 1920: 8, 183. 1924: 124, 246. 1927: 50, 225. 1930: 180. 1932: 29. 1933: 27. 1936: 29. 1938: 95.
- Poulsen, Mogens, ved G. og M. Poulsen Gentofte. 1968: 128.
- Poulsen, O. og P. Thygesen. Vejle. 1964: 223. 1965: 16.
- Poulsen, Ole, & Co., I/S. Vordingborg. 1969: 48.
- Poulsen, P. Chr., byggeforretning. Åbenrå. 1960: 284.
- Poulsen, P. H., & Co. Sakskøbing. 1965: 156.
- Poulsen, P. Joh., & Sønner. 1954: 119.

- Poulsen, Pouli, & Søn. 1942: 42. 1943: 256. 1958: 190/191.
- Poulsen, Sigurd, & Sønner. Holbæk. 1936: 244. 1948: 84. 1965: 205.
- Poulsen Stentøj ved Christian Poulsen. Enderslev Vraaby Komm. 1946: 80.
- Poulsen, Thygesen. 1956: 242, 263. 1963: 85, 128.
- Poulsen, Tove. Gladsaxe komm. 1962: 213.
- Poulsen, Fru Thora Videbæk. Herning. 1943: 248.
- Poulsens, Blondin, Forlag. Herlev. 1967: 69.
- Poulsens, Chas., Eftf. 1970: 192.
- Poulsens, D. T., Planteskole og Frøhandel. Asminderød-Grønholt komm. 1956: 149. 1964: 67.
- *Poulsens, D. T., Planteskole og Frøhandel. Roskilde. 1956: 127. 1965: 198. 1972: 75.
- *Poulsens, D. T., Planteskole og Frøhandel. Rødovre komm. 1956: 147. 1965: 187/188. 1972: 58.
- Poulsens, D. T., Planteskole og Frøhandel ved Dines Poulsen. Roskilde. 1972: 224, jfr. 108.
- Poulsens, D. T., Planteskole og Frøhandel v/ Dines Poulsen. Rødovre. 1972: 58.
- Poulsens, Egon, Baby-Udstyr. Rødovre. 1965: 164.
- Poulsens, Fridthjof, Eftf. Nykøbing F. 1966: 25.
- Poulsens, H. M., Handeltgartneri. Randers. 1949: 85.
- Poulsens, Henning, Eftf. Rødovre. 1968: 95.
- Poulsens, Martin, 2. Eftf. 1968: 96.
- Poulsens, Th., Eftflg. Frederiksberg. 1934: 291. 1944: 165. 1947: 183.
- Poulsens, Thygesen, Eftf., Østerbro afd. v/ Ibi Gram Larsen. 1972: 98.
- Poulsker og Omegns El-installationsforening. A. m. b. A. Nexø. 1972: 8, 62.
- Povitex ved L. Post. Søllerød. 1964: 243.
- Povlsen & Lund. Frederiksberg. 1970: 123.
- Povlsen, Albert. 1949: 25.
- *Povlsen, P., & Sønner, Maskinsnedkeri, fh. Henrik Andersens Eftf. 1961: 62. 1970: 10. 1972: 77.
- Povlsens, Sofus, eftf. v/ Johanne og Lena Pedersen. Gladsaxe. 1968: 2, 6.
- Pradel & Co. 1952: 242. 1960: 143.
- Pragner, Gustav. Frederiksberg. 1921: 265, 289. 1943: 184.
- Praktiserende Tandlægers Laboratorier. 1971: 262. 1972: 41.
- Praktiserende Tandlægers laboratorier. Silkeborg. 1972: 13, 87.
- Precenta I/S ved Irma Jacobsen og Birte Jepsen. Esbjerg. 1965: 120.
- Pre-do-tek v/ P. Hansen & K. Rasmussen. Søllerød. 1971: 118.
- Prefix v/ Johan Pisarski. Ballerup-Måløv komm. 1962: 235.
- Prehn, Hans. 1909: 120. 1910: 7, 27. 1914: 260. 1917: 203. 1940: 64. 1942: 213.
- Prehns Automatfabrik ved D. E. Prehn og K. V. Prehn. Frederiksberg komm. 1956: 47.
- Preisler, Edw. 1932: 24. 1933: 150. 1944: 154. 1946: 185.
- Preisler, Eg. Aalborg. 1924: 182. 1958: 111, 233/234, 250.
- Preisler, Eg. Hasseris. 1958: 111, 223/224.
- Preislers optiske Institut. 1918: 113. 1931: 112, 182. 1932: 166/167. 1938: 235. 1945: 57, 70.
- Preka ved Preben Oldrup. Holbæk. 1962: 87.
- Prelinol v/ K. P. Graugaard. Viby J. 1969: 224.
- Prema ved Michelsen & Philipson. 1946: 148.
- Premier Squash v. Vilhelm Pedersen og O. Stæhr. Esbjerg. 1944: 183.
- Prener, Georg, Manufaktur en gros. 1953: 37, 54. 1955: 36. 1966: 57.
- Prento ved A. O. Therkildsen. 1962: 143, 150.
- Presco v/ Ewald Andersen. Herlev komm. 1958: 166.
- Present ved Jelva Offenberg. 1957: 6.
- Preskorkfabriken S. K., I/S v/ Jacob Sørensens og Ole Wøldike Petersen. Ringebomm. 1969: 76.
- Presse-Foto v/ Oskar Jensen. Vejle. 1945: 165.
- Pressevarefabrikken ved P. A. Pedersen. Brønderslev. 1940: 33/34.
- Pressomatic v. P. Findalen. Rørup komm. 1965: 183.
- Prestige Design v/ Steen Flemming Digsmed. Roskilde. 1969: 188. 1971: 28.

- Prestige Design v/ Steen Flemming Digsméd, filial i Næstved. 1971: 28.
- Pretlon v. Preben Larsen. Nykøbing F. 1961: 34.
- Pretty ved B. Schurmann Hansen. Herning. 1962: 129.
- Priess og Co. Nautrup-Sæby-Vile komm. 1954: 60, 227. 1957: 12. 1958: 16. 1967: 58.
- Prikken v E. Rasmussen. Odense. 1963: 110.
- Prima v/ H. Søndergaard Petersen. Aarhus. 1949: 155.
- Prima Inventar v/ H. J. Daugaard og J. Schmidt. Ledøje-Smørum komm. 1962: 208.
- Prima Ost, Hørkram & Viktualier, J. Larsen. Aalborg. 1953: 179.
- Prima Post Ordre Service ved Colin David Fry. 1972: 144.
- Prima-Print I/S v/ K. B. Jørgensen & H. E. Malmstrøm. Greve komm. 1971: 163.
- Prima-Radio ved Paul V. Ehrhorn. Odense. 1947: 165.
- Prima Vent, I/S ved Kaj Bach og Erling Henning Pedersen. Esbjerg. 1969: 221.
- Prima-X benzin & olier v/ M. Rye Hjort. Roskilde. 1969: 177.
- Primaco Møbler ved E. J. Pedersen. Rødovre. 1965: 218.
- Primax Compagniet v/ Tage Priess og Co. Nautrup-Sæby-Vile-Glyngøre komm. 1956: 179, 225.
- Primex v/ N. B. Rützebeck. Ålborg. 1968: 208.
- Primo v/Svend Jakobsen. Gentofte komm. 1964: 132.
- Primo-Foto, ved Else Ohrt og M. Uhlmann Hansen. 1952: 126, 141.
- Primo-Plast ved Chresten Jensen. Tistrup komm. 1961: 83.
- Prince of Wales ved Odin A. Møller. Aarhus. 1910: 193.
- Prince of Wales ved P. F. Schleimann Poulsen. 1953: 102.
- Prins, V. H. Glostrup. 1963: 221.
- Prinzess v/ H. Krüger jr. Åbenrå. 1964: 16.
- Print v. Olaf Kristiansen. Frederiksberg. 1949: 183.
- Printator ved L. Wiigh Rasmussen. Frederiksberg Komm. 1943: 118.
- Printex v/ Poul Garde. 1963: 242.
- Printman v/ Aksel V. Richert. Frederiksberg. 1967: 38.
- Printo Scrigrafi ved A. O. Therkildsen. 1959: 92.
- Priodan v/ P. Rye Jørgensen. Odense. 1947: 67.
- Prior, Henry. Frederiksberg. 1919: 124. 1923: 281.
- Prior Pålågsforretning ved I. Andersen og E. M. Hansen. Odense. 1962: 199.
- Priors, Adolf, 2den efterfølger ved K. M. Nielsen og A. E. M. v. d. Busche Hünnefeld. 1968: 92, 101.
- Priors Dukketeatre. 1965: 107.
- Prip, Chr., Faxø. 1895: 80.
- Prip, Niels Christian Hansen. Faxø. 1902: 174.
- Priva v/ Jens og Jørgen Pedersen. Odense. 1970: 111/112.
- Privat Spare- og Laanekasse. Ravsted. 1939: 260. 1946: 128. 1952: 237. 1954: 6. 1955: 241. 1959: 185. 1960: 16. 1964: 32. 1967: 20 21. 1968: 57. 169: 11. 1972: 187, 190.
- Privates, De, Kartoffelforsyning v/ Th. Schamaitat & Søn. Vallø komm. 1967: 270.
- Pro Publikationer I/S v/ Karl Jakobsen & Co. Frederiksberg. 1969: 231/232. 1971: 249.
- Probat v/ Frode Hansen. 1940: 114.
- Probat Franchise v/ Morten Nielsen. Rødovre. 1970: 232.
- Proba-Tex ved Kuno Larsen. Lyngby-Taarbæk komm. 1950: 86. 1951: 35, 148. 1969: 100.
- Probst & Hendriksen. 1917: 248. 1930: 245. 1943: 206. 1947: 115. 1961: 146. 1962: 198. 1965: 4.
- Produkten v/ B. Chr. Nielsen. Køge 1955: 177. 1962: 197.
- Produktforretningen ved de offentlige Slægtehus ved Søren Jensen. 1922: 173. 1934: 254. 1940: 46. 114. 1956: 256. 1959: 256.
- *Produktforretningen Adam ved Jens Harreskov Ottesen. Esbjerg. 1958: 29. 1972: 90.
- Produktforretningen 1129. Rønne ved Børge Nielsen. 1962: 61. 1971: 150.
- Profile v/ Poul Erik Andersen og Peter Andersen. Ålborg. 1967: 228.
- Profilsmeden ved Jørgen Nielsen. 1970: 152.
- Progol v/ Karen Nielsen. 1965: 171.
- Prolab K/S. Hjørring. 1970: 131, 142, 196.

- Promea v/ Erik Busch-Jensen. 1964: 158, 245.
- Promo v. M. Brandt-Jacobsen. Faaborg. 1956: 103.
- Pronto Reklame v/ K. Nielsen. Herlev komm. 1964: 32.
- Pronus undervisningsborde v/ Grud & Hagn-Meincke. Viborg. 1970: 184.
- Proof I/S v/ Steen Henriksen og Poul Kyed. Gladsaxe. 1968: 227.
- Prosbergs Metalstøberi. Taarnby komm. 1952: 120.
- Protina Kompagniet ved Petersen & Cloos. 1943: 204. 1948: 183. 1968: 86/87.
- Proto-Dam v/ Bent Ove Neldeborg. Odense. 1970: 253.
- Provinsens Kølerservice ved C. Bjerregaard. Holbæk. 1955: 258.
- Provinspaketten. Viggo Hansen. 1933: 255.
- Provins-Trykkeriet v/ Knud V. Jensen. Vordingborg. 1960: 251/252.
- Provision Import Company v/ C. H. Holdt-Grefe. Ballerup-Måløv. 1966: 209.
- Prytz Holger. 1950: 120. 1960: 8. 1961: 202.
- Præ-Mal v/ malermester Ingolf Sørensen. Gladsaxe. 1969: 137.
- Præcis Ure-Optik ved Kai Henriksen. 1947: 25.
- Præmieobligations Centret v/ K. Bjørning Pedersen. 1967: 175.
- Præriemuld, organisk pottemuld, Prærien pr. Holstebro v/ Henny Pedersen Iversen. Aulum-Hodsager komm. 1967: 149.
- Præst, P., & Søn. Holbæk. 1954: 47.
- Præstbro Brugsforening. 1917: 73. 1919: 213, 301. 1921: 194. 1955: 121. 1972: 99.
- Præstbro Maskinsnedkeri, I/S, v/ Christiansen & Falborg. Albæk komm. 1964: 22.
- Præstegaard & Mønsen. Nykøbing F. 1950: 206. 1957: 11.
- Præstegaard, Jens, & Co., K/S. Grindsted komm. 1967: 232.
- Præstehavens Kolonial v. Knud Andersen. Hasle-Skejby-Lisbjerg komm. 1959: 39.
- Præ-Sterno ved Henning Andersen, Hille-rød. 1962: 201.
- Præstemark, T. 1956: 42.
- Præstrud, Birger. 1943: 135. 1951: 111.
- Præstrud, P., & Co. 1919: 263. 1923: 4. 1926: 49, 242. 1931: 251. 1933: 83.
- Præstø Liggistemagasin ved S. A. Nielsen. 1950: 88.
- Psilanders Bogbinderi. 1964: 157.
- Public Reklame v/ Christiansen & Hornstrup. Gladsaxe. 1967: 184.
- Public Service v/ N. Colov. 1970: 32.
- Publicity v/ Karl Johan Lund. Frederikshavn. 1951: 17, 213.
- Puck, H. C. 1919: 266. 1936: 194. 1944: 177. 1949: 91. 1950: 4. 1952: 213. 1962: 23. 1963: 75.
- Puls og Larsen. 1960: 228.
- Pundik, E., Kjølestopper en gros. 1946: 75. 1955: 84. 1957: 99. 1962: 178.
- Pundik, Jac. 1947: 3. 1956: 48, 203.
- Pundik, Mendel. 1949: 26.
- Purity Vaskemaskine Co. I/S ved H. Schmidt & K. Wiehe. Viby J. komm. 1955: 238 239.
- Purple Heart ved P. Hartmann Christensen. 1970: 269.
- Pusle v/ H. Frost Frederiksen. Vrå. 1969: 58.
- Pusle Børnetøj v/ Gunnar Christensen. Helsingør. 1969: 121/122.
- *Pussy Posters I/S ved H. Pade & Co. Gentofte. 1970: 199. 1972: 26.
- Pynt dit Hjem ved Hans Wolter. 1939: 143. 1966: 220.
- Pyntica ved Otto Kleisby. Brøndbyernes komm. 1960: 125.
- Pyramid Kemi ved Jozsef Pataki. Silkeborg. 1968: 124.
- Pyramide Plastics v/ A. Houlberg. Gladsaxe komm. 1956: 156.
- Pædagogisk Institut v/ O. K. Jensen. Ringsted. 1971: 173.
- Pædagogisk Legeredskaber v/ Leo Donbæk. Gladsaxe. 1970: 134.
- Pærrhøi, Hansen & Søn. Vejle. 1941: 15. 1954: 84.
- Pødenphanth, H. Frederiksberg. 1923: 34. 1936: 128. 1940: 204. 1941: 22. 1952: 234.
- Pølsefabriken Odin v/ Viggo Faltum. Odense. 1959: 162.
- Pølsemageren i Christiansfeld v/ W. Bunkenborg. 1954: 131.

- Q Design ved H. von der Osten og P. Lerche, Gentofte. 1972: 20.
- Qimex v/ J. Qvist, Skødstrup. 1972: 231.
- Quaade, O., & Søn I/S, Søllerød komm. 1952: 194. 1972: 131.
- Quali-Fi I/S v/ Ole Brøndum-Nielsen og Claus Peter Broge, Gentofte. 1966: 115.
- Quali Sound I/S v/ Palle Juul & Co. Sønderholm. 1972: 238.
- *Quali Sound I/S v/ Polle Juul og Kai Toft, Sønderholm. 1972: 43, 238.
- Qualitex v/ Chr. Frederiksen. 1947: 117.
- Quality Export & Import I/S v/ P. Jacobsen og F. Brylle, Helsingør. 1968: 220.
- Quality Wine Importers Association Limit. Fredericia. 1972: 45, 86
- Quedens, Carl. 1938: 280.
- Quelle Boutique v/ B. Nordenbæk, Odense. 1971: 181.
- Quick Auto-Service v/ A. Schmidt & B. Thomsen. 1967: 175.
- Quick Radio v/ Ib Jørgensen, Præstø. 1964: 250.
- Quick-Salg v/ Mogens Willemoes Pedersen, Allesø-Næsbyhovedbroby komm. 1966: 163.
- Quick Sport v/ H. Andreasen, Tårnby. 1970: 177.
- Quickly Tryk v/ Jens Landbo-Berthelsen, Søllerød. 1968: 116.
- Quintex Børnekonfektion I/S v/ Birthe Fenger Iversen & Co. Ikast. 1972: 31.
- Quitau, Sønderborg. 1963: 8. 1965: 115.
- Qvindtex v/ P. Kappel Christensen. 1965: 139.
- Qvesel, L. H., Indeh.: E. & H. Qvesel, Frederikshavn. 1942: 176.
- Qvist, Otto Ålborg. 1959: 203, 251.
- Qvist's, J. P., karosserifabrik ved J. P. Qvist og Søn, Frederiksberg komm. 1962: 116/117. 1963: 203.
- *Qvistagent v/ P. Qvist-Sørensen. 1958: 124. 1972: 176.
- Qvist-Sørensen, P. 1937: 111. 1946: 169. 1948: 199.
- Qvistgaards, A., Efterfølgere, Hollandske Mølle, Helsingør. 1913: 158 jfr. 1928: 217. 1949: 45.
- Qvitau, Niels, Søllerød komm. 1960: 120.
- R. A. X. Cykler ved E. og S. Ilskov-Jensen. 1963: 89. 1967: 136.
- R. C. Luftteknik I/S v/ Carbel, Therkildsen, Wagner, Shalsted og Radoor, Ledøje-Smørum komm. 1970: 221, 222.
- R. E. A. ved M. C. Leth Jensen, Aarhus. 1921: 148.
- RFT-Agencies (Denmark) v/ R. F. Tarnow, Rødovre. 1968: 189
- R. N. Interiør v/ R. Nielsen, Ølsted. 1967: 191/192.
- R-T Import ved Romano Tarquini, Tikøb. 1969: 168.
- R. T. A. Vejmaterialer v/ Uffe Klausen, Odense. 1955: 137. 1966: 94. 1967: 231.
- Raaby Dalbyneder og Sødring Sognes Sparce- og Laanekasse, Raaby. 1889: 386. 1890: 33. 1891: 117. 1893: 19. 1894: 122. 1896: 76. 1897: 168. 1899: 87. 1900: 168. 1902: 124. 1903: 207. 1905: 109. 1906: 240. 1909: 298. 1912: 288. 1918: 154. 1931: 168. 1938: 151. 1939: 32. 1943: 102. 1946: 104. 1948: 107. 1951: 242. 1952: 126. 1955: 31. 1956: 108. 1959: 199. 1962: 234. 1964: 211. 1969: 12, 148. 1972: 250/251.
- Rådhuskiosken ved E. Hansen, Rønne. 1970: 237.
- Rådhusmagasinet v. Morten Theise, Frederiksberg komm. 1960: 22.
- Raadhus Messen ved Ejner Jepsen, Kastrup, Tårnby komm. 1958: 167.
- Raaenhauge Kleinsmedie. 1919: 263. 1939: 178.
- Rågeleje-Huse v. Birthe Rasmussen. 1968: 205.
- Raakostdepotet ved Agnes Juhl. 1950: 121.
- Raarup Sogns Laane- og Sparekasse. 1889: 237. 1895: 175. 1896: 94. 1897: 120. 1898: 140, 153. 1899: 142. 1902: 240. 1903: 174. 1905: 154. 1908: 263. 1909: 246. 1910: 250. 1919: 285. 1922: 66. 1925: 192. 1936: 182. 1943: 40, 127. 1944: 182. 1954: 162. 1956: 231. 1963: 58.
- Rårup Sparekasse. 1971: 40.
- Raaschou, Gudme. 1925: 111. 1943: 90, 117. 1950: 62. 1956: 213. 1964: 86. 1967: 70, 168. 1970: 156.
- Raasums Kaffe. 1958: 124. 1959: 103.
- Rabatkøb v/ Erik Sørensen, Gentofte komm. 1965: 1.

- Rabat Salg, I/S v/ Jens Laage Andersen og Aksel Andersen. Randers. 1967: 213.
- Rabat Salg Boligmontering v/ Jørn Ovesen. Ålborg. 1968: 14.
- Rabat Salg, Boligmontering v/ Jørn Ovesen. Viborg. 1969: 63.
- Raben, J. Gladsaxe. 1967: 1. 1969: 27 1970: 10.
- Radio-Amatøren ved Frants Heinrich Maack. Odense. 1922: 249.
- Radiobørsen v/ Hansen & Pedersen Horsens. 1967: 17.
- Radio Centralen ved Brdr. Godsk. Ikast. 1968: 38.
- Radio-Centralen v/ Hans Jørgen Bak. Nykøbing M. 1967: 43.
- Radio-Centralen ved B. Feidenhansl. Haderslev. 1932: 227.
- Radiocentralen v/ B. Feidenhansl. Sønderborg. 1965: 96.
- Radiocentralen v/ B. C. K. Feidenhansl. Marstal komm. 1966: 28.
- Radiocentralen ved I. E. Jacobsen. Horsens. 1943: 194.
- Radiocentralen ved Aage Jensen og Thingmann Larsen. Ring-Føvling Komm. 1946: 141/142.
- Radiocentralen (Corona) ved Hans Vestergaard Hansen. Vejle. 1941: 239.
- Radio Centralen. København v/ Hansen. Gentofte komm. 1963: 84.
- Radioco v/ Hansen og co. Gentofte komm. 1963: 84.
- Radiodoktoren ved A. Nielsen. Horsens. 1938: 266.
- Radio-Electric v/ H. V. Broen. 1944: 198.
- Radio Gram I/S. Haderslev. 1967: 83/84.
- Radiohuset ved Knud P. Andersen. Silkeborg. 1946: 107.
- Radiohuset v/ H. Johansson. Lyngby-Taarbæk Komm. 1943: 118.
- Radiohuset v/ N. P. Sørensen. Aarhus. 1945: 162.
- Radiohuset og Fjernsyns-Centralen ved J. F. Blichfeldt. Nakskov. 1957: 225.
- Radioimporten v/ Petter Erksen og Kaas Vilstrup. Lyngby-Tårnbæk. 1967: 260.
- Radiokonstruktøren ved S. Holme. 1938: 24.
- Radio-Lageret ved L. P. Hermansen. Hillerød. 1961: 168.
- Radio-Loft. Brabrand. 1971: 237.
- Radiolytternes Indkøbscentral v/ O. Norgaard. 1960: 157.
- Radiomagasinets v/ Børge Andresen. Køge. 1943: 239.
- Radiomagasinets v/ G. Feidenhansl. Haderslev. 1966: 88.
- Radiomagasinets, Stereocenter, Den elektroniske Specialforretning v/ Per Nielsen og Bent Nielsen. 1966: 54.
- Radiomekanik ved Oscar Christensen. Ålborg. 1922: 184.
- Radiomontøren, Herman Olsens Eftf., v/ Christiansen og Fischer, Interessentskabet. Frederikshavn. 1958: 14.
- Radio-Rasmussen v/ Harald Rasmussen. Tønder. 1961: 181.
- Radio Ringen v/ V. Korsgaard, J. Petersen og H. S. Jørgensen. 1971: 195.
- Radio Shop v/ Aage Rasmussen og Kurt Sjølin. Gladsaxe komm. 1963: 83. 1970: 206.
- Radio-Shop ved Frode Jensen. Store-Heddinge. 1965: 148.
- Radiospecialisten v/ J. Christensen. Kolding. 1937: 167.
- Radio-Specialisten ved J. B. Gram. Haderslev. 1932: 43.
- Radio-Sørensen v/ Henry Sørensen og Henry Hjalmar Sørensen. Tinglev. 1968: 57.
- Radioteknisk Laboratorium ved B. Brodersen. 1928: 193.
- Radiotelefonteknik v/ H. Aa. Møller. 1964: 9.
- Radio-TV-Centret Rud. Marcussen. Århus. 1961: 202. 1962: 2.
- Rado, Papir & Kontorforsyning v/ Charles Nygaard Lillesand. 1961: 37.
- Radoor Luftteknik. Rougsø. 1972: 25.
- Rafa v/ H. Fabritius og J. Rasmussen. Aarhus. 1946: 141.
- Rafaco v/ Hansen og co. Gentofte komm. 1963: 84.
- Raffel, Mogens, Brøndbyerne. 1972: 185.
- Raffinol ved Sigurd og Vagn Jespersen. 1971: 53.
- Rafn, Ole. Rødovre. 1970: 259.
- Rahbek & Søn. Brande. 1963: 144.
- *Rahbek, Chr. Næstved. 1929: 197. 1955: 156. 1961: 195. 1972: 130.
- Rahbeks, N., sønner. Ringsted komm. 1963: 146/147.
- Rahn, Laurids, & Søn. Brande. 1964: 237. 1971: 77.
- Raitex-konfektion v/ H. L. Pedersen. Årup. 1971: 96.

- Rajacreme v. R. Melchior, Frederiksberg komm. 1960: 295.
- Raklev-Huset ved Ib Sander Jensen og Egon Larsen, Raklev komm. 1969: 133.
- Ralas v/Ove Riis & Co. Fuglebjerg komm. 1970: 100.
- Ramoelectro v/ Niels Larsen, Vallensbæk, 1972: 45.
- Rambøll, Nik. Jørgensen, Odense. 1919: 129.
- Rameco ved S. A. Juul, Randers. 1953: 212.
- Ramm, Christian, 1967: 223.
- Ramsing Brugsforening. 1922: 270. 1926: 60. 1930: 48. 1932: 106/107. 1936: 224, 250. 1959: 21. 1971, 133.
- Ramsjø-Huse v/ Frede Rasmussen, Esbjerg. 1972: 58.
- Ramten Brugsforening, Ørum Kommune. 1942: 71. 1954: 30. 1964: 27.
- *Ramten Savværk v/ Willy Poulsen, Ørum komm. 1965: 10. 1972: 68.
- Ranchs, Carl, Efterfølgere. 1889: 118. 1890: 70. 1895: 150. 1901: 77. 1905: 6, 136. 1906: 30. 1916: 210, 367. 1923: 137. 1929: 133. 1930: 66. 1933: 80. 1951: 116.
- Randbøll — Frederiksberg Tobaksdepot v. Aa. og S. Randbøll, Fr.berg. 1965: 5, 58.
- Randbøldal Friluftsbad, Andelsselskabet. 1967: 115. 1968: 5.
- Randers og Roelsgaard I/S, Ålborg. 1967: 16.
- Randers og Viborg Mejeriselskab, Randers. 1971: 37/38. 1972: 120.
- Randers Amts Udstykningsforening, Rougsø og en Del af Sønderhald Herred. 1920: 240. 1921: 127.
- *Randers Amtsavis og Adressekontors Efterretninger ved Preben Winge og Vibeke Lund, 1952: 186. 1972: 70.
- Randers Autohandel v/ R. Sørensen, Hornbæk-Tånum komm. 1963: 6.
- Randers Auto-Hjælp v/ Henry Lind, 1971: 257.
- Randers Auto-Kølerfabrik v/ Chr. Svendsen, 1951: 254.
- Randers Autolakering v/ Aksel Rasmussen, 1972: 12.
- Randers Autoopretning v/ John og Karsten Botke, 1970: 156.
- *Randers Avis v/ Otto Preben Elmenhoff Winge og fru Vibeke Elmenhoff Lund, 1969: 39. 1972: 70.
- *Randers Bladet v/ Otto Preben Elmenhoff Winge og fru Vibeke Elmenhoff Lund, 1966: 76. 1972: 70.
- Randers Boghandel v/ Preben Møller, 1969: 31.
- Randers Bogtrykkeri, Niels Jensen Rasmussen, 1929: 214. 1946: 142. 1951: 21.
- *Randers Bremse- & Koblingsservice ved Henry Lind, 1969: 119. 1972: 198.
- Randers Bremse- og Koblingsservice v/ A. Østergaard, 1972: 197.
- Randers Brugsforening, 1960: 212. 1961: 35/36. 1964: 8, 144, 226. 1965: 104. 1966: 55/56. 1967: 140. 1969: 224. 1971: 2.
- Randers Byggematerialer v/ Bente Mikkelsen, 1972: 62.
- *Randers Byggematerialer v/ J. E. Mikkelsen, 1956: 131. 1961: 98. 1972: 62.
- Randers Børen v/ P. Rasmussen, Vorup komm. 1959: 107.
- Randers Centralvarmeforretning v/ Henning Christensen, 1965: 52.
- *Randers Dagblad og Folketidende ved Brødrene Rye, 1906: 22. 1942: 179. 1948: 110. 1958: 73. 1972: 165.
- Randers Dampfarveri og kemiske Tøjrensningssanstalt ved Jørn Chr. Petersen, 1962: 43.
- Randers Dæk og Autogummi Lager v/ Rikard Svendsen, Vorup komm. 1970: 63.
- Randers Dørgrebsfabrik ved Anker Jensen, 1956: 220.
- Randersegnens Landboauktioner, Randers, 1966: 168, 185. 1969: 236/237. 1971: 188/189.
- Randers Elektriske Installationsforretning ved Niels Mikkelsen, 1904: 200.
- Randers Foto-Magasin ved J. Høeg, 1945: 146.
- Randers Gulvservice v/ Knud Rasmussen, 1967: 92.
- Randers Handskefabrik, Ejnar Vejrum, 1929: 77.
- Randers Isenkram, Bent Johansens eftf. v/ Andersen & Gregersen, 1971: 106.
- Randers Isoleringsforretning v/ Ejnar Nielsen, 1956: 241.
- Randers Jernstøberi ved Laur. Rasmussen & Co. 1955: 240. 1966: 23/24.
- Randers Kedel- og Beholderfabrik ved Chr. P. Søndergaard Andersen, Vorup, 1964: 87.

- Randers Korsetfabrik v/ Anna Svendsen 1941: 14.
- Randers Kul & Koks Import ved Edvard Andersen. 1933: 95.
- Randers Køleteknik v/ M. K. Kristensen. Dronningborg komm. 1957: 95.
- Randers Lydpottefabrik ved A. E. Sørensen. 1954: 14.
- Randers Læderhandel ved Peder Andersen. 1936: 163.
- Randers Margarinefabrik v/ B. E. Kejser. 1968: 205.
- Randers Maskinforretning v/ A. Lenith. 1953: 68.
- Randers Metalvarefabrik ved Niels Nielsen. 1922: 38.
- Randershus Møbelmagasin ved S. Thuesen. Randers. 1917: 79.
- Randers new car-help v/ Samuel Pedersen. 1971: 6.
- Randers ny Centralvarme v/ H. Hillebrecht. Randers. 1966: 16.
- *Randers Nytt v/ Otto Preben Elmenhoff Winge og fru Vibeke Elmenhoff Lund. 1966: 76. 1972: 70.
- Randers ny Metalvarefabrik ved Niels Nielsen. 1922: 38.
- Randers ny oliiefyringservice. v/ Hakon Bech Christensen. 1971: 110.
- Randers Oste-Depot ved Ingv. Nielsen. 1922: 190.
- Randers Ottomanfabrik v/ O. Rasmussen. 1947: 83, jfr. 36. 1948: 30.
- *Randers Posten v/ Otto Preben Elmenhoff Winge og fru Vibeke Elmenhoff Lund. 1966: 76. 1972: 70.
- Randers Produkt v/ Jørgen Boje. 1962: 74, 121.
- Randers radio v/ E. Christensen. 1952: 19.
- Randers Rammefabrik v/ I. B. Christensen. Dronningborg komm. 1966: 23.
- Randers Rustfri Staalindustri v/ Svend Aage Fagerlund. Kristrup komm. 1956: 37.
- Randers Rørvævsfabrik ved Niels F. Ørting. 1898: 170.
- Randers Savværk v/ Ove Rydahl Jørgensen. 1960: 71.
- Randers Skiltefabrik ved Arne Markussen. 1931: 199.
- Randers Skjorte- og Kittelfabrik ved Sørine Sørensen. 1933: 17.
- Randers Special Optik, Scheel Poulsen. 1929: 98.
- Randers Stovvaskeri v/ Carl Bondorph Nielsen. 1953: 47, 154.
- Randers Sølvvarefabrik I/S v/ Hakon Tvenstrup og Allan Tvenstrup. 1969: 79.
- Randers Tapet-Magasin. Fr. Eriksen. 1924: 43. 1946: 107. 1947: 36. 1972: 83.
- *Randers Tekniske Forretning ved H. Damm & M. Rasmussen. 1957: 260. 1972: 174.
- Randers Textil Import v/ H. C. Hansen. 1962: 112.
- Randers Trikotagefabrik ved J. Kr. Jensen. 1922: 68. 1933: 43.
- Randers Træ- og Finérhandel ved Niels Erik Kold. 1941: 157. 1950: 14.
- Randers Træindustri v/ Jens Sigvald Rasmussen. 1964: 79.
- Randers Undervognsservice v/ Mogens Kjær-Hansen. 1970: 125.
- *Randers VVS teknik I/S v/ Gross & Pedersen. Vorup komm. 1969: 214. 1972: 34.
- Randers Varmecentral v/ Aage Hansen. 1953: 58.
- Randers Værktøjsmagasin ved Stig Andersen. 1956: 63.
- Randers Yachtværft, Bach Pedersen & Søn. 1939: 236. 1961: 49.
- Randers Æske- og Papvarefabrik v/ Viggo Olsen. 1953: 29.
- Randi v/ Anker Jensen. Randers. 1967: 158.
- Randlev Brugsforening. 1914: 93. 1918: 79. 1919: 159. 1920: 20, 131. 1931: 126. 1934: 195. 1936: 226. 1937: 212. 1939: 154. 1943: 149. 1946: 141. 1949: 138. 1951: 178. 1953: 201. 1955: 215. 1961: 118. 1962: 128. 1963: 114. 1965: 110. 1967: 135. 1970: 126. 1971: 99.
- *Randlev og Bjerager Sognes Spare- og Laanekasse. Boulstrup. 1889: 377. 1890: 45. 1891: 48. 1892: 30. 1893: 38. 1894: 51. 1895: 50. 1896: 43, 59. 1897: 61. 1898: 48. 1899: 69. 1900: 67. 1901: 88. 1902: 92. 1903: 86. 1904: 15. 1905: 84. 1906: 94. 1907: 102. 1908: 313. 1910: 113. 1911: 177. 1912: 114. 1916: 132. 1922: 88. 1923: 125. 1927: 218. 1931: 102. 1932: 84. 1934: 98. 1935: 88. 1936: 44. 1940: 145. 1941: 156. 1944: 98, 204. 1949: 138. 1956: 172. 1959: 88. 1960: 229. 1961: 59, 169. 1972: 190.

- Randrup, K., og Søn. Frederikshavn. 1956: 80.
- Ra-Nell v/ M. Hyldahl-Iversen. Århus. 1970: 21.
- Ranex v/ Arne Nielsen og fru Inge Ber-
man, Randers. 1965: 219.
- Rank, Chr. Aalborg. 1941: 130.
- Ransdal, A., & Co. Ballerup-Måløv komm.
1963: 126.
- Rantzausgades Varehus v/ Enok Nielsen.
1960: 280.
- Rantzausminde Bådebyggeri og Arefabrik
v/ Axel Henningsen. Egense komm.
1968: 135.
- Ranum Byes og Omegn's Sparekasse. 1889:
58. 1890: 30, 115. 1921: 45. 1923: 41.
1930: 81. 1933: 160. 1941: 49. 1945:
63, 127. 1948: 71. 1949: 188. 1950:
69, 207. 1951: 16. 1952: 183. 1958: 55.
1960: 211, 289. 1961: 157. 1963: 166.
1964: 35, 108. 1965: 158. 1968: 138.
- *Ranum Manufakturhandel v/ E. Monrad.
Ranum-Malle Komm. 1947: 145. 1972:
31.
- Ranyco ved Hans Rasmussen. Rødovre
komm. 1951: 144.
- Rapid v/ Heinrich Bøgh. Haderslev. 1963:
50.
- Rapido. Møntvask og Møntrens v/ K. Ve-
stenskov Olsen. Allerød. 1971: 211.
- Rapp's Marius Chr., Eftf. Gentofte komm.
1959: 22.
- Rasch, A. P., og Søn. Frederiksberg. 1969:
5.
- Rasch, Chr. 1889: 262, 425. 1901: 75.
1925: 53, 56. 1930: 247. 1933: 26.
1940: 134. 1942: 46. 1945: 136. 1946:
39 (2 Anm.), 113. 1949: 110. 1952:
21. 1953: 121. 1955: 62. 1958: 84/85.
1962: 67. 1967: 139, 207. 1968: 12.
- Rasch, Chr., Lindholm. 1895: 112.
- Rasch, Hans Chr. 1928: 196. 1936: 260.
1940: 98. 1946: 168. 1953: 121. 1964: 5.
- Rasch, J. F., & Fr. Nielsen, Nyborg. 1938:
241. 1939: 156. 1944: 119.
- Rasch, Johannes. Køge. 1909: 13.
- Rasch's, Michael, Eftf. 1966: 114.
- Rask & Christensen. Nr. Snede. 1972:
105.
- Rask & Houlberg. Hover komm. 1966:
181.
- Rask Brugsforening. 1933: 41. 1935: 296.
1949: 85.
- Rask Handel ved V. Gammelby Jensen.
Århus. 1941: 51.
- Rask Mølle Savværk v/ Højsgaard & Co.
Hvirring-Hornborg komm. 1958: 80/81.
- Rask, K., & Co. Bjerringbro komm. 1959:
20.
- Raskagenia ved Ib Møller. Ålborg. 1962:
110.
- Rasmussen & Blomhøj. 1941: 103. 1948:
184.
- Rasmussen & Co. Helsingør. 1889: 140.
- Rasmussen og Egholms Skibs- og Baade-
byggeri. Vordingborg. 1941: 172.
- Rasmussen & Jakobsen Snedkeri. 1948:
97.
- Rasmussen & Jensen. Fredericia. 1933:
98. 1946: 180.
- Rasmussen & Jensen. Hasle. 1965: 141.
- Rasmussen & Larsen. Esbjerg. 1952: 34.
- *Rasmussen & Maegaard Nielsen. 1945:
107. 1972: 139.
- Rasmussen & Maegaard Nielsen's Eftf. v/
O. Kastoft. Gentofte. 1972: 153.
- Rasmussen & Møller. 1946: 6. 1947: 6.
1968: 193.
- Rasmussen & Nøhr-Automobilforretning.
Holbæk. 1952: 62, 81.
- Rasmussen & Pedersen. 1959: 109. 1960:
12.
- Rasmussen og Plambech Hansen. Lyng-
by-Tårnbæk. 1966: 132.
- Rasmussen & Rasmussen. Aarhus. 1961:
190.
- Rasmussen og Roos. 1966: 159.
- Rasmussen & Sørensen v/ J. A. Sørensen
& Ths. P. Rasmussen. Aarhus. 1944:
71.
- Rasmussen & Wilhelmsen. 1948: 18.
1959: 13.
- Rasmussen & Willumsen. Søllerød. 1972:
23.
- *Rasmussen og Willumsen, Tømrermestre.
Gladsaxe komm. 1961: 176. 1972: 13.
- Rasmussen & Wrem. Roskilde. 1936: 197.
1938: 286.
- Rasmussen, A. Gladsaxe. 1955: 139.
- Rasmussen, A., & Co. 1946: 114. 1962:
149
- Rasmussen, A., & O. Imm. Hansen. Holm-
strup, Brabrand-Årslev komm. 1964:
133.
- Rasmussen, A., & Søn, Horsens. 1960:
119.
- Rasmussen, A., og Søn. Nakskov. 1943:
242. 1956: 169. 1958: 149.
- Rasmussen, Aage. Odense. 1952: 234, 245.
1963: 61.
- Rasmussen, Aage Fuglsang. Odder. 1960:
269. 1972: 201/202.

- Rasmussen, Adolph. Odense. 1942: 173. (2 Anm.). 1963: 61.
- Rasmussen, Axel, ved Gustav H. Rasmussen. Vivild-Vejlby Komm. 1946: 69.
- Rasmussen, Axel, & Co. 1897: 3. 1899: 128. 1901: 159. 1903: 232. 1931: 71. 1933: 127. 1935: 157. 1939: 158. 1970: 54.
- Rasmussen, Axel, & Co. Nebsager-Bjerre komm. 1956: 177.
- *Rasmussen, Axel, & Søn, Vordingborg. 1959: 269. 1969: 38, 103. 1972: 145.
- Rasmussen, B., & Co. 1970: 137.
- *Rasmussen, B. S. 1940: 99. 1949: 74. 1951: 215. 1972: 30.
- Rasmussen, Bach, & Meyer. Hillerød. 1967: 40/41.
- Rasmussen, Bent Trading K/S. Dalum komm. 1969: 90.
- Rasmussen, Bertram, & Co. Aalborg. 1948: 1945: 72. 1967: 81.
- Rasmussen, Boye. Århus. 1965: 83.
- Rasmussen, Carl. 1948: 117, 147.
- Rasmussen, Carl O. 1917: 97. 1921: 86. 1926: 94. 1928: 45. 1934: 88, 107.
- Rasmussen, Chr., & Søn. Assens. 1939: 124. 1964: 42.
- Rasmussen, Chr., & Søn's Eflf. v/ Benny Rasmussen og Sv. Aage Eilskov Jensen. Maribo. 1971: 109, 208.
- Rasmussen, Doris, og Ole Funder. 1970: 118/119.
- Rasmussen, Edu. 1952: 87.
- Rasmussen, Ejnar. 1953: 33.
- Rasmussen, Erhard. 1959: 94. 1962: 95.
- Rasmussen, Erik. Silkeborg. 1929: 37. 1949: 53, 191. 1950: 36. 1957: 118, 186.
- Rasmussen, Erik Halgreen. Aarhus. 1945: 128.
- Rasmussen, Ewald. Stubbekjøbing. 1951: 244, 278.
- Rasmussen, Foged, & Børge Jensen. Århus. 1964: 91/92.
- Rasmussen, Fred. Odense. 1939: 80. 1943: 212. 1944: 118. 1947: 14. 1953: 57. 1962: 96. 1970: 74. 1972: 42.
- Rasmussen, Fr., og Co. 1929: 87. 1933: 52. 1958: 226. 1962: 123.
- Rasmussen, G. 1919: 69.
- Rasmussen, G., & Søn. Frederiksberg. 1952: 42. 1970: 123.
- Rasmussen, Georg. 1923: 164.
- Rasmussen, Gerner. Odense. 1971: 164.
- Rasmussen, Gudmar, ved Frode Rasmussen. Birkerød. 1956: 83.
- Rasmussen, H., Brovst. 1938: 129. 1942: 202. 1950: 222. 1955: 40, 45, 265.
- Rasmussen, H. H., & Søn. 1889: 88. 1890: 110. 1914: 192 (2 Anm.). 1915: 241. 1950: 146.
- Rasmussen, H. L., Glødelysforretningen Kronen. Hvidovre komm. 1964: 148. 1969: 243.
- Rasmussen, H., Møbel- og Inventarsnedkeri. Graasten. 1943: 221.
- Rasmussen, H. V., & Søn. Horsens. 1940: 56.
- Rasmussen, Hans. Vejle. 1962: 12.
- Rasmussen, Hans, & Søn. Stenløse komm. 1954: 84.
- Rasmussen, Hans J., & Søn. Svendborg. 1940: 140. 1955: 274.
- Rasmussen, Hans Madsen Edvard. Fredericia. 1894: 135.
- Rasmussen, Harald. Aalborg. 1940: 210. 1947: 165. 1972: 32/33.
- Rasmussen, Harry, & Co. Århus. 1965: 60/61. 1971: 159.
- Rasmussen, Helge, & Sønner. Søllerød. 1962: 65.
- Rasmussen, Henrik. Horsens. 1937: 122.
- Rasmussen, Hilmar, Malerfirma. Frederiksberg. 1945: 59. 1966: 103.
- Rasmussen, Holger, Værktøj & Værktøjsmaskiner. 1950: 3.
- Rasmussen, Hugo, & Co. I/S. Langebæk. 1971: 78.
- Rasmussen, J. P., & Chr. Hansen. Horsens. 1936: 17.
- Rasmussen, J. P., & Søn. Gentofte. 1968: 214.
- Rasmussen, J. P., & Sønner. Odense. 1931: 11, 78. 1934: 164. 1965: 187.
- Rasmussen, Jens, og K. V. Skov. Brødstrup, Ring-Føvling komm. 1955: 11. 1960: 35.
- Rasmussen, Jens & Sønner. Aalborg. 1925: 267 (2 Anm.). 1950: 111.
- Rasmussen, Johan. Aarhus. 1945: 144.
- Rasmussen, Johan Benediktus. Horsens. 1926: 202. 1937: 146.
- Rasmussen, John. Frederiksberg. 1969: 145.

- Rasmussen, Jølver, & Søn. Assens. 1966: 141.
- Rasmussen, Jørgen, & Co. 1954: 46. 1958: 19.
- Rasmussen, Jørgen A. 1929: 294. 1957: 11. 1958: 205.
- Rasmussen, Kai, & Max Kjeldgaard. 1917: 393. 1935: 131. 1954: 45.
- Rasmussen, Karl J. Odense. 1957: 64, 75. 1968: 160.
- Rasmussen, Kirstine Cathrine. Nakskov. 1891: 100.
- Rasmussen, Knud, & Co. 1962: 90, 201.
- Rasmussen, Knud, Palle Clausen & Co. (Emanuel Jensen & H. Schumachers Eftf.), Frederiksberg. 1967: 240.
- Rasmussen, L. Ballen. 1929: 196. 1969: 230.
- Rasmussen, L. J., & Søn. Svendborg Kommune. 1944: 157. 1956: 66.
- Rasmussen, Lauritz. 1893: 46, 56. 1898: 2. 1900: 74. 1920: 161. 1937: 198. 1944: 187.
- Rasmussen, M. G. 1933: 53. 1935: 258.
- Rasmussen, Martin, & Co. 1955: 39. 1964: 1.
- Rasmussen, Morten Laursen, & Adolf Sørensens. 1926: 104.
- Rasmussen, N. C. Odense. 1916: 191, 225. 1931: 190.
- Rasmussen, N. Joh. Esbjerg. 1051: 89. 1962: 16.
- Rasmussen, N. P., og Søns Træskofabrik. Nykøbing F. 1931: 98. 1940: 83. 1962: 70.
- Rasmussen, Niels H., & Søn, smedemestre. Kværndrup. 1968: 171.
- Rasmussen, O., C. Maacks Eftf. Svendborg. 1930: 206. 1966: 36.
- Rasmussen, Otto, & Søn, I/S. Odense. 1970: 209.
- Rasmussen, Osvald, og Max Jonsson. Nykøbing F. 1969: 93, 175. 1970: 4.
- Rasmussen, Otto. Nakskov. 1963: 80.
- Rasmussen, Otto, & Co. Glostrup. 1950: 149. 1952: 231.
- Rasmussen, Otto, og søn. Nyborg. 1951: 39.
- *Rasmussen, P., & Sønner. Lyngby-Tårnbæk. 1970: 147. 1971: 215. 1972: 194.
- *Rasmussen P., og Sønners Parketgulve. Lyngby-Tårnbæk. 1969: 153/154. 1971: 69. 1972: 194.
- Rasmussen, Peter A., International. 1972: 244.
- Rasmussen, Poul, Automobile. Hørsholm. 1970: 195.
- Rasmussen, Poul, & Co. 1908: 207. 1911: 3. 1919: 226. 1921: 137, 258. 1924: 243. 1931: 250. 1959: 91, 109.
- Rasmussen, R. M., & Søn. Odense. 1952: 127. 1959: 85.
- Rasmussen, Rasmus. Hou. 1933: 70. 1950: 46.
- Rasmussen, S., I/S. Høje-Tåstrup. 1965: 1965: 172.
- Rasmussen, Sigurd. 1941: 5. 1947: 160. 1962: 80. 1972: 189.
- Rasmussen, Sophus. Helsingør. 1928: 172.
- Rasmussen, Siggaard, & Flensborg. Herning. 1959: 10, 130.
- Rasmussen, Sv., & Co. Hvidovre. 1967: 201.
- Rasmussen, Svend, & Co. 1932: 4, 212. 1933: 80.
- Rasmussen, Svend Aage. Århus. 1957: 134.
- Rasmussen, Th. Nykøbing F. 1968: 4.
- Rasmussen, Th., & søn. Horsens. 1958: 86. 1972: 105.
- Rasmussen, V., & søn. Viborg. 1949: 101. 1963: 177.
- Rasmussen, V., og H. Petersen. Frederikssund. 1946: 62.
- Rasmussen, V. Kann, & Co. Gladsaxe komm. 1953: 89. 1961: 88. 1968: 155.
- Rasmussen, Vagn, & Co. Odense. 1957: 88. 1962: 79.
- Rasmussen, William, Bredegades Materialhandel. Slagelse. 1949: 62. 1950: 32.
- Rasmussens, A. F., Sønner ved Viggo Rasmussen og Børge Rasmussen. Aarhus. 1940: 106. 1961: 67.
- Rasmussens, A. Schested, Eftlg. 1936: 170. 1993: 76. 1941: 19. 1946: 168. 1970: 79.
- Rasmussens, A. V., eftf. ved Jørgen Carstensen. Skælskør. 1965: 48.
- Rasmussens Bogtrykkeri. Rønne. 1955: 96.
- Rasmussens, Carl, Efterfølgere ved Peter Severin Rasmussen og Peter Ring. Ørsted Kommune. 1914: 129.
- Rasmussens, Carlo, Eftf. v/ Jens Pedersen. 1950: 200.
- Rasmussens, Chr. H., Efterfølgere. Marstal. 1922: 268. 1923: 93.
- Rasmussen's, Dupont, flytteforretning, International Bohavetransport. Herlev. 1968: 181.

- Rasmussens, Einar, Bogtrykkeri. Fredericia. 1962: 52.
- Rasmussens, Erik, Efterfølgeres Bogtrykkeri, 1964: 10, 54.
- Rasmussens, Fritz, Bogtrykkeri's Eftf. 1970: 81.
- Rasmussens, H. O., Vægtfabriks Eftf. 1953: 40.
- Rasmussens, Hans, Sønner. Odense. 1954: 165. 1965: 167.
- Rasmussens, Johs., Efterfølgere, Nielsen & Johansen. 1900: 23. 1925: 87. 1926: 240. 1941: 164. 1950: 179, 202. 1963: 22.
- Rasmussens, Juul, polstermøbelfabrik. Fredericia. 1954: 186.
- Rasmussens, Knud, Eftf. 1965: 21.
- Rasmussens, P., Tricotage- og Herreekvi-peringsforretning. Nykøbing Sj. 1912: 102.
- Rasmussen's, Peter, blomsterhandel. 1958: 151.
- Rasmussen, R. Kr., Sønner. Odense. 1957: 259. 1963: 96.
- Rasmussen, René, Foto-Service. 1965: 152.
- Rasmussens, Rud., Snedkerier. 1931: 112, 114. 1944: 199. 1957: 72.
- Rasmussens, Sophus, Eftf. ved P. Svendsen. Helsingør. 1934: 36. 1943: 120, 261. 1944: 62. 1965: 47. 1967: 270.
- Rassov, Aage, & Co. Urremmefabrik. 1942: 231. 1945: 2. 1948: 199. 1951: 196.
- Ratefo ved Erik Hülsen. Greve-Kildebrønde. 1970: 4, 33.
- Ratek v/ Rudy Olesen. Nykøbing F. 1972: 186.
- Ratel Radio v/ J. Schmidt. 1967: 143.
- Rateva v/ J. Christensen, Værløse. 1970: 79.
- Rath Design. Vejle. 1960: 238.
- Rathsack, Otto, & Co. Brøndbyernes komm. 1950: 149. 1971: 32.
- Rati Inventar v/ J. Døllner. 1971: 37, 48.
- Ratiomatic v/ Jens Høyvald. Ballerup-Måløv. 1966: 167.
- Rationel v/ B. R. Koch. 1969: 78.
- rationelle køkken, det, v. Egon Bodilsen. Frederiksberg komm. 1963: 112.
- Rationelt Industribyggeri v/ Mogens Storr. Lyngby-Tårnbæk komm. 1963: 72.
- Ratje, W. 1964: 10.
- Raufoss Leveringsservice ved P. H. Hjerling. Maribo. 1962: 44.
- Rauh, Georg. Frederiksberg komm. 1955: 212. 1960: 88. 1965: 205.
- Rava ved Rabbech Christensen & Vagn Iversen. Ikast komm. 1953: 33.
- *Ravl og Krat v/ Karl Kristian Steffensen og Niels Frede Jensen. Fredensborg. 1971: 86.
- Ravl og Krat v/ Karl Kristian Steffensen og Niels Frede Jensen. Frederiksberg. 1972: 80.
- Ravn og Rasmussen. 1960: 253.
- Ravn, Adolph, & Søn. Haderslev. 1950: 73, 191.
- Ravn, Evald. 1946: 167.
- Ravn, P., & Søn. Nørre Snede Komm. 1948: 156.
- Ravn, Robert, & Co. 1953: 19.
- Ravns, Christian, Sadelmager og Møbelforretning. Indehaver Aage Ravn. Vamdrup. 1925: 196.
- Ravn's, Henning, Farvehandel I/S. 1968: 21.
- Ravn-Jonsens konfektur I/S. Hvidovre. 1967: 257. 1968: 40/41.
- Ravnholt, J. O., og Evald Pagh. Kolding. 1952: 219. 1960: 60.
- Ravnshøj Savværk og Maskinsnedkeri v/ Aksel Christensen og Søn. Asted-Skærum komm. 1957: 96.
- Ravnshøj teglværk, C. J. Madsen. Aasted komm. 1950: 222.
- Ravnstrup og Omegns brugsforening. 1967: 136/137.
- *Reaktor-Varme v/ Mita Gudmand-Høyer. Ballerup-Måløv komm. 1971: 66. 1972: 137.
- Real System v/ Povl Erik Hansen. Risskov. 1970: 8.
- Reassurance — Dansk Andels Reassurance Kompagni. Kolding. 1918: 181. 1920: 243.
- Rebilias v. Jørgen Stentoft-Christensen. Lillerød. 1968: 91.
- Rebsdorf, Thomas Marius. Bastrup. 1931: 178.
- Rebsdorf-Spedition, I/S, International Transport v/ Johan Christensen Rebsdorf og Richard Rebsdorf. Bov komm. 1966: 141.

- Rebæk Møbler v/ P. Lyngsø Andersen. Hvidovre. 1966: 113.
- Receptur v/ H. Rasmussen. Aarhus. 1948: 140.
- Rechendorff, Oscar. 1915: 47. 1934: 160. 1947: 177. 1954: 209. 1964: 152.
- Rechendorff, W. 1949: 7, 126. 1957: 256.
- Rechnitzer, Thomsen & Co.'s Eftf., Norman Hansen, Aalborg. 1932: 126. 1938: 82. 1943: 214. 1945: 126.
- Record Carbon Company v/ Torben F. Hansen. Give komm. 1971: 18.
- Record Radio v/ Jørn Bertelsen, Bogense. 1970: 21.
- Record Rens v/ Cornelius Petersen og Svend Nielsen, Fredericia. 1965: 210.
- Record Trykkeriet ved T. Mortensen og Søn. Aalborg. 1950: 206.
- Record Vask-Selvbetjening v/ Jenny Dalsgaard og Benedikte Lund. Århus. 1957: 38.
- Recordex Studio for Universal Tape Recordings v/ Mogens Christiansen og Kurt Frobenius. 1967: 257/258.
- Redins, Poul, efft. v/ Svend Aage Bohl. Nyborg. 1959: 82.
- Reditune Musik Service v/ Jørgen Petersen, Roskilde. 1969: 177.
- Redsted Brugsforening. Karby-Hvidbjerg-Redsted komm. 1967: 145.
- Redulin v/ Erik Møller, Hvidovre. 1967: 59.
- Ree-Foo-Ma v/ Hans T. Lynggaard. 1966: 32.
- Reenberg og Danbo. 1960: 280.
- Reenberg og Vindelev, I/S. 1962: 236.
- Reensbergs Autolakering. 1958: 246.
- Reerslev Brugsforening. Reerslev-Vindinge. 1967: 124.
- Reersnæs Brugsforening. Bandholm komm. 1967: 96.
- Reersø Camping v/ Mandal Christiansen. 1969: 138/139.
- Reersø Fiskefryseanlæg ved Gustav Thomsen, John Petersen og Co. Helsing-Drøsselbjerg komm. 1959: 142.
- Rées, Carl, Efft. 1931: 46. 1949: 25. 1964: 224. 1965: 186. 1969: 73. 1972: 63.
- *Reesen, Kai. 1940: 201. 1956: 11. 1959: 104. 1972: 63.
- Reffs Bluser. 1956: 177.
- Reffs, Carl W. 1920: 163, 201. 1921: 6. 1923: 233. 1929: 153. 1931: 136, 182. 1932: 231. 1941: 2. 1943: 4. 1945: 83. 1946: 57. 1955: 58. 1966: 133. 1968: 106, 1970: 154.
- Reffskiers Materialhandel I/S. Viborg. 1969: 3.
- Re-Fi v/ Jørgen Emil Andersen og Verner Vegeberg. 1969: 181.
- Refinite Vandfilterfabrik ved Georg E. Mathiesen. 1926: 23.
- Refleks v/ Holger Jensen. 1959: 176.
- re. fo sats v/ Gert Pedersen. 1967: 209.
- *Refsholm, Ib, & Henning Jensen, I/S, Frederiksberg. 1968: 44/45. 1972: 197.
- Refsnæs Sogns Spare- og Laanekasse. Ulstrup. 1889: 428. 1902: 83. 1904: 212. 1910: 13. 1916: 290. 1919: 176. 1925: 90, 262. 1929: 70. 1932: 237. 1937: 117. 1938: 181. 1943: 165. 1945: 86. 1946: 10. 1951: 259. 1954: 144. 1955: 65, 153. 1959: 254. 1964: 70. 1967: 10/11. 1970: 226.
- Refs-Vindinge Bryggeri ved H. P. Rasmussen. 1970: 1.
- Regama, Amager Varehus ved Curt Michael Sjeltoft. 1971: 25.
- *Regent v/ Alfred Mikkelsen. 1930: 198. 1947: 105. 1972: 93.
- Regent-Renseriet v/ Carl Hansen og F. Klysnér, Hedehusene, Høje-Tåstrup komm. 1962: 175.
- Regn M. Regn v/ Vagn Bek Pedersen, St. Tåstrup komm. 1961: 188. 1962: 46.
- Regningsblokken I/S ved Viggo Høeg & Co. Odder. 1970: 36. 1971: 7.
- Regstrup Instalationsforretning v/ Hakon Jensen, Jernløse komm. 1970: 39.
- Reher, N. F. 1953: 89.
- *Rehermanns Ilt og Gas. Roskilde. 1950: 8. 1972: 57.
- Rehlund, Viggo. 1958: 11.
- Reidl's Foto, I/S. Roskilde. 1953: 226, 237. 1966: 175.
- Reidl's Skræderi, Indehaver V. Petersen, Frederiksberg. 1941: 230.
- Reiermann, C. 1901: 193. 1903: 160, 177. 194. 1934: 32. 1936: 4. 1939: 94, 142. 1945: 33, 121. 1962: 193. 1972: 110/111.
- Reiersen, Julius. 1963: 21.
- Reimann & Jensen. 1957: 251.
- Reimannus Kjoler. 1945: 120.
- Reimer's B., vekselerer- og ejendoms-kon-tor v/ vekselerer, fru Birgit Reimer. 1970: 191.

- Reimers, Fr. Nivaa. 1922: 130/131, 154. 1928: 172 (2 Anm.). 1930: 166. 1932: 237. 1936: 34. 1942: 128. 1956: 216.
- Reimers, Harald, Eftflg., O. Chr. Thomsen, Nakskov. 1907: 16.
- La Rein ved K. Bønding, Odense. 1936: 200.
- Reinbacher, I/S. 1966: 142, 150.
- La Reine v/ Inger Kirstine Christensen, Køge. 1960: 70.
- La Reine Dinertransportable — for den krasne Smag v/ Mogens Lundsgaard-Nielsen. 1956: 117.
- Reinhardt og Hansens Bogtrykkeri. 1966: 36.
- Reinholdt-Nielsen, B. og J. Birkerød. 1970: 72.
- Reinsholm, H. G., Horsens Kontor-Etablissement. 1948: 156.
- Reinsholms Eftf. v/ E. Jægersborg, Horsens. 1951: 83.
- Reinstrup & Frederiksen. 1915: 49. 1924: 150. 1946: 114, 149. 1947: 6.
- Reisler, Kai, Herlev. 1965: 40.
- Reissmann & co. Aabenraa. 1951: 76, 231
- Reiter's Farve & Tapet, Birkerød. 1968: 115, 141.
- Reiter's Farve & Tapet, Helsing-Valby komm. 1968: 141.
- Reitz, V., & Co., Aviation Division, Gentofte. 1966: 76.
- Reitz, V., & Co. Ingeniør- & handelsfirma, Gentofte. 1963: 140, 244.
- Reitzels Forlag, fh. C. A. 1962: 4. 1967: 256.
- Reitzels, Johan, Eftf. Frederiksværk. 1963: 178.
- Rejsefabrikken Panclalus, Kommanditselskabet, Hanstholm. 1970: 202. 1971: 51.
- Rejsecentret ved D. Nielsen, K. E. Nielsen og Fr. Nielsen. 1972: 90.
- Rejsetransit Nord-Syd ved Orla Werner Rasmussen, Sønderborg. 1957: 37.
- Rekin Import ved Erik Krog, Haslev. 1971: 52.
- Rekkende Købmandshandel v/ P. Dam Larsen, Præstø komm. 1967: 147.
- Reklafix v/ Niels Nielsen, Randers. 1971: 99.
- Reklamebureauet Fugleflugt v/ Olaf Rasmussen, Maribo. 1967: 110.
- Reklamebureau Roial v/ I. Roikjær. 1968: 11.
- Reklamebureauet Nordlyset ved Jack Larsen, Maribo. 1951: 40.
- Reklamefirma Midas House ved Rolf Hernø. 1970: 75.
- Reklamefoto v/ Jan Pedersen. 1964: 229. 1965: 20.
- Reklamekompagniet v/ Albinus Larsen & Co. 1937: 224.
- Reklamestrykkeriet ved Anker Magleby Sørensen, Aalborg. 1941: 111.
- Reklamestrykkeriet, Haderslev, ved Kyzierzykowski. 1971: 256.
- Reko ved Svend Aage Jensen, Midtdjurs. 1971: 124.
- Rekord Rens v/ Gustav Branth og Paul Møller, Nakskov. 1967: 259.
- Rekord Rens I/S v/ Johs. G. Øhlenschläger og Co. Vejle. 1968: 124.
- Rekord-Vask v/ Kai Andersen, Nyborg. 1959: 255.
- Record Vask v/ S. Hansen, Kolding. 1959: 252.
- Rekord Vask v/ Ejler Skjoldberg, Nykøbing M. 1960: 76.
- Reksten, Ståle & Co. Skotøjsfabrik. 1930: 38, 1944: 57/58, 177. 1956: 191. 1958: 38. 1961: 135.
- Relaitronatarm Danmark v/ J. Rudbech Nielsen, Esbjerg 1972: 52.
- Relax Ben og Fodhvilv v/ M. F. Andersen. 1953: 200.
- Relief ved S. Boesen, Grevinge komm. 1964: 158.
- Relamatic v/ H. Thomsen, Gladsaxe. 1965: 171.
- Rena v/ H. Nielsen. 1971: 41.
- Remarco v/ H.-J. Kristiansen, Hørsholm. 1969: 64.
- Remiens, C., Efterfølger, Joh. Hansen, Aalborg. 1900: 85.
- *Remming & Rasmussen, Frederiksberg. 1951: 260. 1972: 251.
- Remo v/ Henning Pedersen, Tårnby. 1968: 206.
- Remo-frisørartikler v/ Max Rasmussen. 1969: 89.
- Renco, I.S. ved E. Scharla Nielsen & Co. Næstved. 1948: 171. 1949: 116, 166. 1951: 280.
- Rendal, Frede, I/S, Odense. 1971: 164.
- Render Købmandsforretning ved Johannes Gillesberg. 1932: 262.
- Rene Varer v. K.-T. Plantener. 1958: 74.
- Renepall I/S ved P. & F. Finderup, Ballerup-Måløv. 1969: 232.
- Renes Blomster ved Lavsen og Rene, Rudkøbing. 1969: 56.

- Renholdningssystemet Rhouben ved A. E. A. Lindegaard. 1928: 22. 1936: 173. 1940: 132. 1964: 67.
- Renitex v/ P. Henriksen. 1965: 115.
- Reno Beslag ved R. Frederiksen og A. Pedersen. Højelse komm. 1962: 232.
- Renodan Catering v/ Fjeldberg og Gatzwiller. 1972: 102.
- Reno Press ved B. Helme og R. Larsen. Esbjerg. 1963: 62.
- Renomé Huse v/ Erling Thygesen. Hyllestedd Rosmmus komm. 1968: 162.
- Rensa ved Axel Winther Boserup og Amdt Kampmann Povelsen. Rødovre Komm. 1943: 238. 1964: 225.
- Rensemester v/ S. A. Jensen. Horsens. 1960: 119.
- Renseriet »Buldog« ved Ejnar Nielsen. 1952: 31.
- Renseriet Hani I/S ved Hans Rosenbeck og N. P. Rosenbeck. Gråsten. 1968: 61.
- Renseriet og Farveriet »Varno« ved Svend Hansen & Søn. Ringe komm. 1961: 80.
- Renseriet Parcel Mester presser selv ved H. Nalbandian. 1940: 203.
- Renseriet Rex ved Julius Smedegaard og Johannes Bernth. Aalborg. 1951: 84. 1963: 192.
- Renseriet Roxy ved Ejvind Frandsen. Roskilde. 1942: 194.
- Renseriet »Thy« ved Inger Nielsen og Lillian Hansen. Slagelse. 1963: 27.
- Renseriet Tip Top ved Aage Tefke. Odense. 1963: 202.
- Renseriet Trikohl ved Kristian og Erik Pilgaard. Silkeborg. 1960: 230.
- Renseriet Vesta ved I Nielsen. Esbjerg. 1964: 224.
- Rent Tøj ved Preben Becker. Ålborg. 1965: 211.
- Renya ved Tomas Hromadko. Slagelse. 1972: 171.
- Re-Oil ved C. A. Hulweg Christiansen & Co. Aabyhøj. 1944: 45. 1946: 50.
- Reolex Byggereoler v/ Gunnar Hedegaard. Århus. 1961: 218.
- Repo ved Benda Munch. Herning 1968: 167.
- Reppiens efft. Hugo Mortensen. Skanderborg. 1968: 62.
- Reproduktionsanstalten Nova v/ H. E. Lassen. 1966: 134. 1969: 30.
- Reprodux ved Eigil Hansen. Gentofte. 1970: 218.
- Reprografik Handelsfirma v. Nielse Nygård. 1969: 170.
- Repro-lith v/ Inge Jensen. Hvidovre. 1968: 61.
- Reproset v/ Bent Poul Magnusson. 1970: 207.
- Reprotec v/ K. E. Hansen og L. N. Larsen. Haslev. 1970: 164.
- Reri v/ Magda Schou. Holsted komm. 1964: 201.
- Res Bilfragt v/ L. Gjessing. 1966: 200.
- Reseda en gros Lager ved J. M. Christensen. 1931: 91.
- Reseda Handelshus ved J. M. Christensen. 1934: 5.
- Resen brugsforening. Resen-Humlum. 1972: 101.
- Resebro Autoservice v/ Th. Brødbæk Nielsen. Linå komm. 1968: 156.
- Resebro Ny Emballagefabrik v/ Brødrene Rasmussen. Linaa komm. 1955: 30
- Resebro Savværk og Emballagefabrik ved M. H. Eriksen. Linaa Kommune. 1944: 19.
- Reservedels-Depotet v/ Vagn Nielsen og Tom Wraa. Århus. 1962: 82.
- Resting, Johan. Fredericia. 1914: 236.
- Restings Isenkram- og Udstyrsforretning v/ Isenkræmmer Vagn Resting & Co. Fredericia. 1948: 112. 1950: 15.
- Resø Varme v/ L. R. Reichel. Frederiksberg. 1969: 202.
- Rettrup Brugsforening. 1919: 278. 1924: 138. 1925: 70. 1926: 60. 1928: 240. 1932: 13 1934: 19. 1959: 196. 1971: 137.
- Reusch, W. 1903: 119, 139. 1905: 67. 1931: 46. 1938: 142. 1946: 116. 1960: 8. 1961: 107, 120, 133.
- Revalideringsværkstedet Resa. Slagelse. 1966: 3/4, 147, 151. 1971: 67.
- Resong v/ R. Johansen. Ålborg. 1966: 161.
- Re-Sound v/ F. Larsen. Lyngby-Tårnbæk. 1966: 148.
- Revanche - Dansk viktualie industri ved C. U. Salk. 1960: 266. 1962: 106.
- Reverdan handels- og ingeniørfirma v/ J. Andersen, Brøndbyerne. 1971: 80.
- Revilo Electronic v/ Oliver Christensen. Hillerød. 1958: 202.
- Revisionsanstalten ved Peder Kaae. Århus. 1929: 209. 1945: 115.
- Revisionsinstituttet ved E. Frandsen. Kolding. 1922: 274 jvf. 1923: 203.

- Revol Dansk Generalagentur v/ K. C. Sonne & Johs. Freiberg. 1962: 186. 1966: 122.
- Revsgaard, Søren. 1972: 117.
- Rex Brandslukningsmateriel ved M. Müller. 1971: 121.
- Rex Film v/ A. M. Havn. 1954: 58.
- Rexoprint ved Ib Sørensen. Køge. 1972: 74.
- Rex Persiennen, I/S, ved A. Krarup Kjær & Co. Herning. 1950: 225.
- Rex Vin Compagni ved A. Leopold. 1938: 119. 1939: 180. 1948: 19.
- Rhododendron-Haven ved Inge Jørgensen. Værløse. 1968: 139.
- Rhodos-Pels v/ Jul. Bargholz. 1947: 48.
- Rhus-Medico v/ G. Heilberg. Lyngby-Tårnbæk. 1971: 7.
- Rialto Film, Preben Philipsen, 1962: 256.
- Riba v/ Marie Nielsen og Inge Bargmann. Hårby komm. 1970: 57/58.
- Ribberholt & Fuglsang. Herning. 1964: 119.
- *Ribbolun, Skjern, v/ K. Nicolajsen. 1952: 69. 1972: 63.
- Ribe Amts Bogtrykkeri ved Haahr Kristiansen. Varde. 1957: 42.
- Ribe Auto- og Traktorservice, I/S, v/ Johnny Mikkelsen og Harling Østergaard. 1962: 117.
- Ribe Boghandel ved Mogens Kofod. 1941: 157. 1959: 269.
- Ribefrø v/ B. Rosenberg. Ribe. 1967: 29.
- Ribe Koloniallager ved Ejner Pedersen. 1933: 119.
- Ribe Lystryk v/ J. Tang. 1963: 82.
- Ribe Materialhandel ved Verner Thun. 1934: 301.
- Ribe Møbelfabrik v/ H. Toft. 1962: 68.
- Ribe og Omegns Brugsforening. 1923: 200. 1926: 162. 1928: 120. 1934: 196.
- Ribe Stampemølle ved Gunnar Husted Christensen. 1949: 86. 1953: 129.
- Ribe stampemøllens maskinkompagni I/S ved G. Husted Christensen og H. C. Schjøth. 1950: 190. 1951: 255.
- Ribe Støbegodslager v/ Brdr. Pedersen. Horsens. 1942: 204. 1956: 44.
- Ribe Textil Lager v/ Kai Kryel. 1963: 66.
- Ribe-Christensen & Co. Frederikshavn. 1930: 188.
- Riber. 1955: 6.
- Riberdyb Maskinfabrik v/ H. Johansen og M. Paulsen. Kolding. 1962: 154/155.
- Rica autodele v/ Richard Jørgensen. Århus. 1972: 123.
- Rich, Ole Axel. 1959: 273.
- Rich, Th., & Sønner. 1904: 5. 1914: 220. 1925: 112, 178. 1937: 196.
- Richardts Dessertfabrik. Eftf. v. E. Rasmussen. 1963: 192.
- Richmond Motorkompagni v/ Poul Andersen og Ib Laudrup. 1964: 183.
- Richmond Sølv, I/S, Richard Jensen & Co. Fredericia. 1959: 23. 1961: 104.
- Richstempler v/ Ole Rich. Svendborg. 1962: 46.
- Richter & Schmidt. 1935: 50. 1938: 120. 282. 1940: 4. 1947: 120.
- Ricken & Co. Aabenraa. 1930: 92. 1948: 32, 195. 1950: 211. 1953: 16. 1969: 14, 43.
- Ricklefs, H. R., & Co. 1953: 31.
- Rico Tricotage v/ Svend Schackinger. 1944: 199.
- Riddersholm, L., & Søn. Guldager komm. 1967: 150.
- Ridestøvie-Expert, Deres, v/ fru A. Theilander. Århus. 1972: 189.
- Riecke, Otto. 1922: 174. 1956: 22.
- Riedel, A. C. boligmontering og udstyrsforretning. Haderslev. 1950: 156.
- Riedel, C. F., & Lindegaard's Eftf. v/Johs. Christiansen. 1967: 221. 1970: 260.
- Riel & Co. 1964: 209.
- Rieper-Holms Eftf. Viggo Jørgensen. Gentofte. 1937: 177. 1964: 102, 105. 1969: 197. 1971: 41.
- Ries, Ilans. Aabenraa. 1952: 215. 1960: 220.
- Rifagent v. Rich. Fallesen. Gentofte Komm. 1945: 123.
- Rifmo, I/S v/ Th. Rif og T. E. Mortensen. 1967: 261. 1971: 127.
- Rig. Mortis v/ Vagn Petersen. 1971: 101.
- Riga Møbler v/ Bernhard Hansen. Ribe. 1966: 181.
- Riggelsen's, M., Eftf. ved Hans Otto Riggelsen. Tønder. 1969: 127, 216.
- Right on v/ Tage Vanggaard. Aarhus. 1954: 254.
- Rigtige Maler, Den, ved G. Nicolaisen. 1946: 6.
- Rigtigt Legetøj. Bodil Dahl. 1955: 160.
- Rihva v/ V. S. Arendal og P. S. Arendal. Ålborg. 1968: 49.

- Riiber og Hallgren. Dragør. 1944: 10. 1951: 35. 1960: 89.
- Riims Guldsmedie. 1954: 225. 1958: 251.
- Riis, Alfred, & Co. 1889: 84. 1903: 73. 1905: 136. 1914: 3, 256. 1916: 318. 1935: 100. 1937: 5. 1948: 39. 1954: 146, 203.
- Riis' kafferisteri, Forhen, ved L. Jessen. Tønder. 1949: 141.
- Riises, A. H., Hoveddepot v/ Finn Poulsen. Glostrup. 1971: 142.
- Riisgaard og Olsen v/ Jørgen S. Riisgaard og Egon T. Olsen. Gram komm. 1959: 57.
- Riisgaards, fh. Vilh. Eftf. 1970: 137, 143.
- Riis-Hansen, Finn. Gentofte komm. 1954: 31.
- Riisskov Koloniallager v. Danira Jensen. 1934: 170.
- Rijo Olicfyr v. J. A. Jensen. Gladsaxe komm. 1957: 224. 1959: 50.
- Rikard's Autogummi Center v/ Rikard Svendsen, Århus, 1966: 71.
- Rikard-Petersen, F. 1924: 27. 1963: 203.
- Rikard-Petersen, H., British Electronic Agencies. 1963: 89.
- Rikke Børnestræk v/ Gunner Krigbaum. Herning. 1970: 241.
- Rila ved Søren Berg. Frederikssund. 1959: 133. 1961: 179. 1962: 27.
- Rimex ved Rohmann & Co. Roskilde. 1972: 222.
- Rina ved M. Sødergaard. 1947: 115.
- Rina Kjølesalon v/ Ingrid Jørgensen og Anna Sørensen. Riisskov. 1967: 101.
- Rindby Brugsforening. Fanø Komm. 1934: 99. 1937: 59. 1949: 121. 1961: 55. 1962: 90. 1963: 50. 1964: 27. 1965: 78. 1966: 43. 1967: 42. 1968: 32. 1970: 87.
- Rindom, A. 1901: 22. 1913: 285. 1917: 47. 1919: 265. 1920: 183. 1926: 240. 1927: 6. 1928: 190. 1931: 91. 1933: 51. 1938: 97. 1950: 63. 1951: 150. 1958: 204. 1960: 108. 1968: 63. 1969: 139.
- Rindsholm Motorgård v/ Jens Chr. Agersbæk. Sdr. Rind komm. 1969: 81, 137.
- Rindsholm Mølle, Joh. Laursen. 1917: 333, 451. 1940: 143.
- Ring Brugsforening. 1929: 76. 1935: 200, 226. 1941: 236. 1942: 224. 1943: 16. 1948: 156. 1950: 36. 1953: 109. 1956: 204. 1957: 226.
- Ring & Ravnshøj v/ Eva Ring Jensen & Co. Set. Hans-Set. Olai komm. 1963: 40.
- Ring, A. 1963: 246.
- Rings, Aug. V., Eftf. 1953: 248.
- Ringdal, A. H., & co. Grenaa. 1949: 172. 1950: 57, 170.
- Ringdal's Maskinfabrik. Herstederne. 1965: 134.
- Ringø og Omegns Brugsforening. 1919: 275. 1921: 68. 1928: 8. 1930: 44. 1931: 11. 1937: 29. 1938: 32. 1943: 10. 1944: 14. 1947: 14/15. 1948: 8. 1950: 33. 1965: 225.
- Ringø og Omegns lokale foderstofforening. 1966: 67.
- Ringnæs og Omegns Brugsforening. 1932: 89/90. 203. 1933: 75. 1934: 199. 1935: 24, 43. 1937: 20. 1966: 137.
- Ringgadens malerforretning v/ Sejer Rasmussen. Århus. 1964: 126.
- Ringkjøbing Amts Vareindkjøbsforening. Holstebro Kreds. 1900: 19. 1921: 253. 1922: 39. 1926: 17/18. 1932: 159. 1935: 21, 217. 1967: 255. 1968: 29.
- Ringkøbing Amts Vareindkjøbsforening og de Foderstofforretning. Sneum Sogn. 1907: 228.
- Ringkøbing Autolakering I/S v/ Nielsen & Vestergaard. 1972: 164.
- Ringkøbing Bådcenter v/ A. V. Vejgaard. 1972: 221.
- Ringkjøbing Blomstergartneri v. Th. Bank Danielsen. 1959: 74.
- Ringkøbing Kafferisteri ved Jens Pedersen. 1928: 225. 1930: 135. 1931: 128.
- Ringkjøbing Margarinefabrik ved Zoll og Nielsen. 1924: 262.
- *Ringkjøbing og Omegns Sparekasse. 1889: 228. 1892: 44. 1895: 174. 1896: 125. 1897: 101. 1899: 124. 1910: 143. 1912: 144. 1916: 104. 1917: 423. 1918: 325. 1919: 139. 1921: 228. 1930: 55, 260. 1931: 128. 1938: 302. 1939: 133. 1940: 74. 1943: 128, 218. 1945: 41, 146. 1947: 87. 1953: 184. 1954: 252. 1958: 132. 1959: 266. 1961: 88. 1962: 222/223. 1963: 91, 245. 1964: 147. 1967: 100. 1970: 9, 93. 1972: 1.

- Ringkøbing Specialoptik v/ F. B. Clemmensen. 1969: 187/188.
- Ringkøbing Stenhuggeri v/ N. P. Nielsen. 1967: 78.
- Ringsted, Aage. 1966: 47.
- Ringsted Andels-Fjerkræslagteri, Andels-selskabet. 1949: 133, 204. 1951: 116. 1953: 212, 251. 1956: 39. 1957: 131. 1962: 32, 147. 1963: 174, 226. 1964: 89. 1965: 109 (3 anm.). 1966: 159. 1967: 2, 186. 1970: 28, 120.
- Ringsted Andels-Fjerkræslagteri A.m.b.a. Randers. 1972: 195.
- Ringsted Auto-Special v/ Hans V. Thomsen. 1971: 224.
- Ringsted Andels Svineslagteri. 1969: 242.
- Ringsted Autodel v/ Nielsen og Jakobsen. 1969: 177.
- Ringsted brødfabrik ved Richard Ejnar Laurits Christensen. 1960: 144.
- Ringsted Damp-Fjerrenseri ved Chr. Hansen. 1928: 96, 173.
- Ringsted Emballagefabrik og Papirindustri v/ Elo Westergaard, Herlufmagle-Tybjerg komm. 1967: 190.
- Ringsted Farvetryk v/ Jørgen Flemming Larsen. 1969: 154.
- Ringsted Fjerfabrik v/ Ringsted Andels-Fjerkræslagteri. 1965: 109, 149. 1967: 2. 1969: 115, 156. 1970: 28.
- Ringsted Handels- og Reklamebogtrykkeri v/ M. Poulsen. 1964: 104.
- Ringsted Isenkramhandel ved Marius Petersen. 1903: 121. 1937: 49. 1940: 101. 1963: 86.
- *Ringsted Karosserifabrik, I/S, ved Nancy Pedersen, Knud Pedersen og Kaj Pedersen. 1958: 54. 1972: 44.
- Ringsted Kartonnage v/ Elo Westergaard. 1971: 152.
- Ringsted Kiosk ved Hans Chr. Jensen. 1923: 240.
- Ringsted Kunstklakeri ved Peder Jensen. 1936: 58.
- Ringsted Læderhandel ved Johan Pedersen. 1965: 178.
- Ringsted Maskinsnedkeri ved fru O. Andersen og O. Skovgaard Nielsen. 1963: 226.
- Ringsted Materialhandel. 1963: 132.
- Ringsted Metal- og Plastindustri, v/ O. Jensen og V. Jensen. 1971: 77, 143.
- Ringsted Møbelmagasin og Maskinsnedkeri ved J. A. Nielsen. 1916: 53, jfr. 157.
- Ringsted Radio v/ Knud Erik Jensen. 1961: 164.
- Ringsted Trådvareindustri v/ Holger Nielsen. 1962: 129, 252.
- Ringsted Tropehus v/ Ib Leif Christensen og Vagn Christensen. 1972: 186.
- Ringsted, B., & Co. 1931: 210. 1937: 6. 1940: 5. 1962: 116. 1963: 54. 1964: 201.
- Ringsted, C. Å., & Søn, Maribo. 1968: 200.
- Ringvejens Frisørsalon I/S v/ Chr. Olesen, Alf Olesen og N. O. Søndergaard. Århus. 1971: 211.
- Ringvejens Kolonial v/ Brdr. Nørgaard. Hjørring. 1968: 1.
- Riny I/S, Fotografisk Atelier v/ H. Andersen og J. Rimmen. Odense. 1970: 214.
- Rio v/ Enghardt Marius Andersen. Ringsted. 1952: 81.
- Rio v/ J. M. Hansen. Tikøb komm 1963: 105.
- Rio ved Poul Petersen. Vordingborg. 1950: 9. 1971: 82.
- Rio-Ann, nr. 13 v/ Rita og Ane Nielsen. Ålborg. 1965: 195.
- Rio Cola v/ E. Foged. Odense. 1952: 235.
- Rio Grill, I/S v/ Palle Christensen & Benny Christensen. 1969: 165.
- Rio Kaffe v/ Torben Leidesdorff. Greve-Kildebrønde komm. 1969: 133.
- Rio Møbler v/ O. Lemvig. 1946: 132.
- Rio Pels v/ B. Olsen & W. Riedel. 1961: 106.
- Rio-Plast v/ R. Brorson Nielsen. Vindum komm. 1969: 17.
- Rio salonen v/ Inga Andreassen. Lemvig. 1956: 161.
- Rioni Olie Kaminer ved Petersen og Co. Haderslev. 1956: 211.
- Ripty Cykkelager v/ Knud Geer. Århus. 1972: 129.
- *Ripty Cykkelager v/ Knud Geer & Co. Århus. 1959: 57. 1972: 128.
- Rise Spare- og Laanekasse. 1889: 166. 1894: 108. 1896: 135. 1898: 181. 1899: 82. 1905: 238. 1916: 339. 1923: 243. 1938: 291. 1943: 33, 213/214. 1944:

168. 1947: 144. 1954: 195. 1955: 186
1956: 85. 1957: 172. 1962: 106. 1964:
201. 1968: 172. 1969: 196, 221. 1972:
106.
- Rise, Th., & Finn Mervild. 1942: 86, 211.
- Rises, P., Olieimport. Års. 1963: 80.
- Riss Ost ved Poul Riss og Niels Anthon
Sørensen. Brønderslev. 1969: 29.
- Risskov Auto Service v/ Søren E. Rasmus-
sen. 1951: 145.
- Risskov Karosserifabrik og Autolakeri v/
Viggo Nielsen. 1965: 149.
- Risskov Kloak Service v/ Karl Erik Sø-
rensen. 1968: 194.
- Risskov Produktforretning I/S v/ Erik
Westergaard og Jens Vestergaard.
1969: 26.
- Risskov Renseri v/ Carl E. Christensen.
Vejlby-Risskov komm. 1957: 138/139.
- Risskov Tømmerhandel v. Poul Hansen.
Vejlby-Risskov komm. 1958: 75. 1971:
8.
- Risskov Tømrer- og Snedkerforretning.
Vejlby-Risskov komm. 1965: 189.
- Risskov Vask ved Søren & Per Sørensen.
Vejlby-Risskov komm. 1959: 163.
- Rita-Garn v/ Schmidt og Rye. 1960: 253.
- Rita Kosmetik, Langå v/ Kaj Pedersen.
1967: 119.
- Rita-Model v/ Rita Ludvigsen. Århus.
1969: 81.
- Ritte v/ Irene Iwersen. 1951: 124.
- *Rittmeyer, Johs. Frederiksberg. 1940:
227. 1972: 230.
- *Ritz I. M., & Søn. 1953: 107. 1964: 176.
1972: 99.
- Ritz, I. M., & Søn's Eftf., 1972: 99.
- Ritzi Modeller. Regnar Johansen. Ålborg
1960: 15.
- Riva-laboratorieservice v/ Vagn Rittmey-
er. Frederiksberg komm. 1968: 201.
1969: 110.
- Rivoli Konfektion v/ Erik Kragh. Herste-
derne. 1967: 162.
- Rix, Harald. Horsens. 1921: 73. 1928: 204
(2 Anm.). 1940: 35 (2 Anm.), 85, 214.
- Roar B fabrikken v/ O. Carlsen. Asperup-
Roerslev komm. 1952: 106.
- Roar's Hundeservice v/ Offenbach og
Hansen. Karlssunde-Karlstrup komm.
1969: 150.
- Robbert & Rossen. Gentofte. 1966: 56.
- Robbert, R. A. 1915: 2. 1916: 216. 1935:
103. 1940: 223. 1942: 68. 1955: 158.
- Robdrup Grusgrav, I/S v/ Drost, Pedersen
og Andersen. Hladsten komm. 1968: 7.
- Robe, La, ved K. B. Lund. 1959: 138.
- Robenit, plasticpuds v/ Robert Bent Ro-
bertsen. Århus. 1962: 11.
- Robe rens. Varde. 1964: 88/89. 1968: 42.
- Roberta Kjoler v. Viggo Weisel Jensen.
1947: 111.
- Roberts Herre Magasin ved Robert Chri-
stensen. 1924: 27. 1935: 206. 1950:
121.
- Robin Hood Møbler v/ Robin Howard Car-
ter. Vejle 1971: 177.
- Rocky Pibefabrik ved C. R. Kris. Kolding.
1948: 112.
- Rococostilmøbler ved Jørgen P. Nielsen.
Lyngby-Tårnbæk. 1967: 121.
- Roding, Erik, I/S Århus. 1972: 79.
- Roding, Erik. Viby J. 1965: 201.
- Rodkjær & Tvedes efft. v/ Annemarie
Veng og Knud Nielsen. 1968: 217.
- Rodkjær, P., & P. Petersen. Aarhus. 1913:
48. 1929: 209. 1959: 112. 1965: 78.
- Rodskov-Eskerod Forbrugsforening. Rod-
skov. 1889: 390. 1892: 103. 1893: 74,
108. 1894: 89. 1895: 69. 1896: 76.
1897: 82. 1899: 50. 1900: 49. 1901:
32. 1902: 94. 1903: 64. 1904: 60. 1905:
85. 1906: 123, 288. 1907: 103. 1908:
108. 1909: 134. 1910: 142. 1911: 179.
1912: 204. 1937: 34, 104. 1938: 249.
1940: 87. 1942: 137. 1943: 150. 1944:
149. 1945: 65. 1958: 165. 1960: 173/
174. 1962: 88. 1965: 32. 1966: 220.
1968: 26. 1969: 67. 1970: 62.
- Rodskov Tømrerforretning v/ R. Bomholt
Jensen og H. Jensen. Hornslet komm.
1967: 1.
- Roed I/S v/ John V. Roed og Ole V.
Roed, Glarmesterforretning. Holbæk.
1972: 240.
- Roerslev & Omegns brugsforening. Nørre-
Åby komm. 1967: 72.
- Rofin ved J. Flemming Hansen & Co. Søl-
lerød. 1969: 127.
- Rogens, L., Eftf. E. Wodskou Spedi-
tionsforretning. 1958: 17. 1961: 13, 29.
- Rohdan I/S. Nykøbing F. 1971: 111.
- Rohde, Henry. Aarhus. 1930: 133 (2
Anm.). 1942: 96.

- Rohde, Henry. 1922: 6. 1923: 29. 1924: 150. 1925: 155. 1927: 7. 1930: 144. 1934: 159. 1937: 155. 1939: 94. 1942: 103.
- Rohde, Torben, & Co. Svendborg. 1972: 241.
- *Rohde, Torben, & Co. Værløse. 1968: 218. 1972: 240.
- Rohde's, F., Eftf. Fr-berg. 1964: 80.
- Rohlf & Dittmann, Næstved. 1957: 20. 1961: 126.
- Rohmells, P. Tændstikfabrik. Utterslev Mark. 1889: 135.
- Rohlte Sparekasse. 1969: 88.
- Rohweder, W. 1945: 3.
- Rokamp Filmproduktion. 1972: 102/103.
- Rola Herrekonfektion en gros v/ Jakob Rosenberg. 1971: 134.
- Rolactol v/ Rolf Tychsen. 1963: 85.
- Roland ved Hans Carl Nielsen. Haderslev. 1939: 258.
- Roland, H., Finmekanisk Fabrik og Automadtrejeri, Vallø Strand pr. Køge. Strøby komm. 1952: 35. 1965: 13.
- Roland Plast v/ R. Schultz. Tårnby komm. 1964: 154.
- Rolands Skiltefabrik v/ Ib Nielsen. Aarhus. 1948: 73.
- Rold og Omegns Brugsforening. 1903: 240. 1904: 156. 1906: 17. 1907: 17. 1910: 44. 1911: 50. 1912: 49. 1914: 121. 1918: 127. 1922: 135. 1923: 197. 1957: 112.
- Rolf v/ H. P. J. Jacobsen. Odense. 1948: 188.
- Rollex Trading I/S, inventarhjul og entreprenørmateriel. v/ Niels Jagd Jensen og Kai Ove Jørgensen. Høje-Tåstrup. 1972: 229.
- *Rollex Trading I/S, inventarhjul og entreprenørmateriel v/ Niels Jagd Jensen og Kai Ove Jørgensen. Rødovre. 1971: 135. 1972: 212.
- Rolsted's, Cai, eftf. v/ Edv. Larsen. Nyborg. 1955: 261.
- Rolsted's, N. P., Søn ved Emil Rolsted. 1970: 235.
- *Roma Radio v/ R. Græm. Frederiksberg. 1952: 28. 1972: 237.
- Roma-Sko ved Svend Sørensen. 1964: 157.
- Roma Trading & Industri ved Frands Konrad Christensen. 1955: 109/110.
- Romana, La v/ Ib Brorly. Vallensbæk. 1970: 54/55.
- Romanus-Klicheer v/ Romanus Nielsen & Sønner. 1962: 193. 1968: 4.
- Romdrup Brugsforening. 1932: 128. 1954: 71. 1965: 65.
- Romdrup-Klarup Sparekasse, Filial af Landbosparekassen i Aalborg. 1961: 8.
- Romeo-Exciting Sko v. S. Vamosi. 1970: 23.
- Romigi Sko v/ Brdr. Grim. Gladsaxe komm. 1963: 102.
- Romind Trading Co. v/ Rohde og Almind. Gentofte. 1964: 190.
- Rommerdahl, K., & Hansen, A/S Dietrich & Fabers Eftf. 1930: 66. 1943: 137.
- Roni v/ Leif Rolsted Jensen. Frederiksberg. 1967: 213.
- Roooc v/ R. H. Oertel & Co. Kolding. 1967: 170.
- Rosa-Kød v/ K. H. Pedersen. Roskilde. 1966: 103.
- Rosborg Møbler I/S. Ødum. 1969: 180. 1970: 90.
- Rosborgs Frisørsalon I/S. 1962: 179/180.
- La Rose ved fru M. Koudahl Andersen. Hillerød. 1950: 8.
- Rose Textil v/ Paul Meisen. 1963: 132.
- Roses Boghandel ved Ib O. Pedersen og E. Rose. Frederikssund. 1963: 89. 1964: 234.
- Rosenberg, H. Gentofte komm. 1953: 126.
- Rosenberg, R. Horsens. 1912: 202. 1918: 202.
- Rosenborg Eddikebryggeri ved E. Arnhof's Efterfølgere. 1923: 56. 1958: 124/125. 1966: 134.
- Rosenborg Foto ved K. L. Løvgreen. 1950: 202.
- Rosenborg Sko, I/S ved Viggo Thomsen og Evald Thomsen. Frederikshavn. 1970: 256.
- Rosenborg Tryk ved O. W. Becker. 1961. 174. 1970: 191.
- Rosendahl, Erik, Emballage. Gentofte komm. 1963: 56.
- Rosengaard & Christensen. Aalborg. 1916: 93.
- *Rosengaard, Carl. Søllerød. 1966: 111. 1972: 90.
- Rosengaard, H. Nakskov. 1966: 170.
- Rosengården, K/S, Vin en gros v/ A. Th. Andersen-Højer A/S. 1970: 152, 162.

- Rosengårdens Kunstforlag v. T. Holstrup. 1935: 184.
- Rosengrillen v/ Olav Hjorth og Preben Hjorth. Odense. 1971: 103, 124.
- Rosenkilde og Bagger, Boghuset. 1942: 104. 1959: 59. 1963: 142. 1968: 169.
- Rosenkildes Efterfølger v/ E. Arlund Mogensen, forhen B. Bernandt. Esbjerg. 1944: 100, jfr. 21.
- Rosenkrantz & Jørgensen, I/S. Birkerød. 1965: 233.
- *Rosenlund Brugsforening. Aabybro. 1935: 141, 270. 1948: 26. 1959: 41. 1972: 203.
- Rosenlunds, N. P., Eftf. Odense. 1955: 129.
- *Rosenquist, E. Odense. 1961: 52. 1972: 54.
- Rosenstand & Kirel. 1935: 26, 76. 1937: 226.
- Rosenthal, F. 1945: 121. 1951: 117. 1954: 21, 132. 1959: 205.
- Rosenvang ved Kr. Møller. Silkeborg. 1926: 142.
- Rosenvold, C. F. & søn. Aabenraa. 1949: 210/211, jfr. 69. 1955: 137.
- Rosetta Modestrik v/ Mogens Rosenstand. Karlebo komm. 1963: 105.
- Rosings, Roar, 2. Eftf. 1959: 23.
- Roskilde Andels Svineslagteri. 1969: 242.
- Roskilde Auto-kølerservice v/ Jens Winther. 1963: 191.
- Roskilde Bankierfirma ved H. Poulsen. 1971: 47.
- Roskilde Betonvarefabrik ved R. Jørgensen. 1941: 68. 1963: 140. 1970: 181.
- Roskilde Bogtrykkeri v. Kaj Taagehøj Jensen. 1954: 107.
- Roskilde Brugsforening. 1911: 243. 1915: 57. 1917: 63. 1919: 74. 1920: 207. 1921: 166. 1924: 273. 1928: 151. 1931: 95. 1938: 29. 1941: 192. 1943: 186. 1953: 19.
- Roskilde-Egnens Andels Grovforening. Roskilde. 1969: 165. 1970: 193. 1971: 219.
- Roskilde-Egnens Bogtrykkeri I/S ved T. Enevoldsen & H. Find. Roskilde. 1968: 160.
- Roskilde Fyringolie v/ Carl Viggo Petersen og Verner Petersen & Co. 1959: 219.
- Roskilde Gulvbelægning v. Regnar Jørgensen. 1956: 172. 1970: 182.
- Roskilde Maskinfabrik ved G. E. Andersen. 1965: 52.
- Roskilde Maskinsnedkeri v/ Sonne & Nielsen. 1962: 187/188. 1963: 159.
- Roskilde Skille- og Butiksmontering ved M. Guhle. 1939: 7, 250.
- Roskilde Stenhuggeri ved Brdr. Knudsen. 1948: 5.
- Roskilde Trælhandel v/ Albert Vest Rasmussen. 1949: 151.
- Roskilde Tømrer- og Snedkerforretning A.m.b.A. 1964: 174.
- Roskilde Vaske- og Rensecenter I/S ved Traugott Olsen og Jakobsen. 1968: 36.
- *Roskilde Vinduespolering og Rengøring v/ Gerhard Petersen. 1972: 75, 191.
- Roskilde Vin Import ved Per Malten. 1954: 238
- Roskilde Vulkaniseringsanstalt og Lade-station ved Hans P. Pedersen. 1925: 135.
- Roskildevejens Isenkramhandel ved Leo Hein. Rødovre. 1929: 136.
- Roskildevejens Karosseriværksted v/ Ejner Edvard Rasmussen og Søn. Benløse komm. 1950: 67.
- Rosleff, E. J. 1945: 15.
- Roslev Brugsforening. 1917: 75. 1922: 1936. 1927: 125. 1929: 96. 1930: 109. 1931: 81. 1933: 92. 1936: 66. 1937: 55/56. 1938: 63. 1939: 108. 1940: 71. 1941: 74. 1942: 95. 1943: 103. 1944: 70. 1947: 77. 1951: 118. 1952: 99. 1953: 110. 1955: 86. 1966: 166.
- Roslev Karosserifabrik I/S ved Jens L. Christensen & Sønner. 1955: 58. 1970: 256.
- Roslev Trælhandel ved Anker Løjborg Christiansen. 1946: 15/16. 1956: 194. 1972: 215.
- Roslev's Børnemagasin. Hillerød. 1964: 114.
- Rosma (Roskilde madrasfabrik) (Rosma metalsengefabrik) v/ Henning Christiansen. 1958: 182.
- Rosmus-Hyllested Sognes Spare- og Laanekasse. 1889: 216. 1892: 68. 1894: 79. 1897: 100. 1898: 102. 1899: 106. 1904: 120. 1905: 152. 1908: 156. 1913: 169. 1916: 235. 1917: 231. 1918: 178. 1924: 186. 1930: 191. 1933: 165. 1939: 15. 1940: 146. 1945: 90. 1950: 136.

- 1951: 167. 1953: 144. 1954: 141. 1955: 155. 1957: 150. 1959: 172. 1961: 159. 1962: 165. 1972: 242.
- Rossels Boghandel. Hjørring. 1944: 68. 1946: 48. 1951: 243. 1953: 31. 1960: 216.
- Rossen, Hans, & Søn. Tiset, Gram komm. 1966: 83.
- Rossen Shipping. Hjørsholm. 1972: 118.
- Rossini's dinér transportabel v/ Frederiksen og Rønnenkamp. Vejle. 1969: 101.
- Rostbøll, K., I/S. Odder komm. 1956: 154.
- Rosteds, Johs., efterfølgere. 1961: 51. 1963: 238. 1970: 8.
- Rosti Plasticfabrik v. Stig Jørgensen og Rolf-Knud Fahrenholtz-Jensen. Frederiksberg komm. 1961: 20, 85.
- Rostrup og Omegns Brugsforening. 1902: 234. 1904: 97. 1905: 57. 1907: 73. 1908: 75. 1909: 102. 1910: 73. 1911: 80. 1912: 77. 1915: 118. 1917: 292. 1919: 242. 1920: 170. 1935: 167. 1957: 259.
- Rota Marine Service v/ Richard Olsen. Søllerød. 1970: 219.
- Rotaflex v/ A. Caprani. Vester Skørtinge. 1971: 106.
- Rotagraf, I/S, v/ John og Bjørn Erlik. 1963: 233.
- *Rotenon v/ M. Hammer. Frederiksberg. 1941: 87. 1972: 250.
- Rotextil v. Sv. Aa. Olsen. 1947: 181.
- Rothe & Rosenstand. 1964: 137.
- Rothe, Chr. E., & Co. Brøndbyerne. 1970: 60.
- Rothe, Gustav. Tønder. 1943: 220. 1944: 51. 1956: 147.
- Rothe, Kaj. 1919: 69.
- Rottalin ved C. J. Thisted. 1965: 64.
- Rotwitt, M. Frederiksberg. 1946: 120.
- Roulunds Fabrikers Filial, Otto Andersen. Aktieselskabet. 1905: 69. 1906: 155, 224 (2 Anm.). 1907: 2, 7. 1913: 150 (2 Anm.). 1920: 104, 118. 1923: 85.
- Roust & Nielsen. Esbjerg. 1934: 78. 1970: 106.
- *Roust Autohandel v/ Arne Christensen. 1970: 242. 1972: 245.
- Rousthøje Brændselsforening, a. m. b. a. Helle. 1972: 96.
- Roust Indkøbsforening. Grimstrup komm 1961: 148.
- Ro-Va v/ Rosa Larsen og Vera Bjerring. 1964: 77.
- Rovita Frugtkonserver v. M. Rotwitt. Frederiksberg komm. 1956: 50.
- Rowa v/ Ove Hansen. Karup-Ubberup komm. 1968: 160.
- Roxy Brændselscentral v/ Knud Nielsen. Frederiksberg. 1950: 148.
- Roxy, Tobak-, Øl- og Vinhandel v/ Leo Nielsen. Gladsaxe komm. 1961: 59.
- Roy-Co. v/ O. Hee & Co. Frederiksberg. 1968: 225.
- Royal Blomsterhandel ved Børge Haarsbjerg. 1960: 154.
- Royal Film ved Gunnar Kryger. Tikøb komm. 1967: 39.
- Royal Leverpostejfabrik v/ Alf Jørgensen og Hans Erik Nielsen. Århus. 1969: 69.
- Royal Møbler v/ Poul Cadovius. Århus. 1959: 58.
- Royal-Persiennen v/ Poul Cadovius. Århus. 1955: 64.
- Royal-Tryk. 1955: 247. 1958: 174.
- Rubi ved J. Djurslev. Rødovre komm 1964: 123.
- Rubin og Gabriel. Gørlev. 1972: 73.
- RubINETte Ekspresalguhrlager v/ J. M. Christensen. 1966: 168.
- Rubows, E., Efterfølger. 1889: 92. 1890: 92, 100. 1909: 280. 1911: 266. 1912: 302. 1953: 129. 1961: 235.
- Rubæk, E. Abild komm. 1965: 94.
- Rubæks Radio Service ved Carl Rubæk Pedersen og Vilhelm Læssø Christensen. Maribo. 1950: 133. 1952: 20.
- Ruda, Textil Varehuset v/ A. Jørgensen. 1947: 104. 1963: 96. 1966: 112.
- Rudbeck, Ingrid og Vera, Broderiforretning. Haderslev. 1944: 172.
- Ruddi & Co. v/ installatør Rudolf Møller Petersen og installatør Frank Petersen. Svendborg. 1961: 57.
- Rude, S., & Co. 1947: 48. 1955: 162. 1970: 112, 119.
- Ruders, I/S, Blomster. 1959: 45.
- Rudkøbing Brugsforening. 1955: 115/116, 268.
- Rudkøbing Fiskeindustri, Andelselskabet. 1952: 124.
- Rudkøbing Material- og Medicinalhandel ved Harald Veie. 1936: 221.

- Rudme og Omegns Brugsforening. 1902: 156. 1905: 12, 258. 1908: 308. 1909: 316. 1911: 18, 331. 1912: 339.
- Rudolph, Carl Jørgen. 1959: 49. 1960: 157.
- Rudolphs, C. Kolding. 1906: 126, 149.
- Ruds Vedby Brugsforening. 1966: 110.
- Rudytryk v/ Rudy Sørensen. 1937: 242.
- Ruff & Co. Gentofte. 1962: 68.
- Ruff, R., & Søn. Søllerød komm. 1959: 200. 1961: 202.
- Rufox v/ Willy Beck Pedersen. Holme-Traubjerg komm. 1959: 140.
- Rugaard, Børge. Lyngby-Tårnbæk. 1968: 109.
- Rugaard TV antenneservice v/ Andersen og Andersen. Reerslev-Vindinge komm. 1970: 71.
- Ruge og Claussen. Aarhus. 1916: 62. 1935: 37.
- Rugemaskinefabrikken Fønix ved Poul Kjældgaard. Vejle. 1957: 100.
- *Ruhrstaal v/ Erling B. Ibsen. 1944: 186. 1946: 95. 1972: 80.
- rullende autoværksted, Det, v/ Børge Poulsen. Aarhus. 1953: 212.
- Rullende Grill, Den, v. D. Nivaro. Frederiksberg komm. 1961: 243.
- Rullende Sparekasse. Ålborg. 1961: 10.
- Rumle ved Vibe Jensen og Bente Winter. Gladsaxe. 1972: 168.
- Runde Luxus-Kravlegaard, Den, H. Skøtt. Odense. 1962: 232.
- Runddelens Record Rens v/ Preben Ejgil Kragh. Horsens. 1972: 159.
- *Runden, Vilhelm. Frederiksberg komm. 1962: 34. 1972: 205.
- Rundkørselen. Roskilde. 1956: 199.
- Runestaven ved Peder Bach. Jelling. 1963: 117.
- Runetryk ved Scherl. Ferslev Vellerup komm. 1963: 215.
- Rungsted Bankierforretning v/ Jacqueline Balkin. 1971: 226.
- Rungsted Isenkram ved Inger Axt. Hørsholm komm. 1951: 63.
- *Rungsted Kyst Bådservice & Værft v/ Sven Juul Petersen. Hørsholm. 1969: 231. 1972: 10.
- Rungsted Magasin v/ Th. Johnsen. Hørsholm komm. 1950: 185.
- Runner Compagniet I/S v/ P. L. Hansen & M. Bøving Hansen. 1971: 229.
- Runtal Radiatorfabrik v/ H. Clausen. Valensbæk komm. 1963: 83.
- Rustfri Industri v/ Edm. K. Kuhlen & Sv. Olsson. 1955: 18. 1966: 59.
- Rustfri Staal Centralen ved Holger Jensen & Søn. Taarnby komm. 1954: 19.
- Rustfri Teknik v/ Gunnar Preben Nielsen. Skærvød. 1971: 208.
- Rust-Frie, Den, v/ Leo Siggaard. 1961: 50.
- Rutebilstationens Damesalon ved Irene Nielsen og Ivy Hansen. Århus. 1963: 239.
- Rutex Konfektion ved Andreas Møller. Svendborg. 1960: 267.
- *Ruth's Hunde- og Katteudstyr v/ Ruth Jensen. Birkerød. 1969: 207. 1972: 251.
- Ruthega Modeller v/ Ruth Nielsen. Ålborg. 1964: 249.
- Ruto v/ Elsa Tegllhus. 1966: 61.
- Ruva Radio og TV service v/ Rud Christensen & Vagn Lassen. Lyngby-Tårnbæk. 1968: 70.
- Ry Herremagasin v/ V. Poulsen. Dover komm. 1960: 165.
- Ry-kunst v/ E. Aarestrup. 1970: 144.
- Ry Maskinsnedkeri og Tømrerforretning ved Niels Kristian Nielsen Bitsch. Dover komm. 1952: 35.
- Ry Produkthandel, I/S v/ Ivy Madsen og Harald Nielsen. 1970: 144.
- Ry Savværk v/ P. Fogh og M. Krog. 1951: 120.
- Ry Station og Omegns Spare- og Laanekasse. 1912: 202. 1914: 55. 1923: 124. 1924: 70, 205/206. 1927: 35. 1935: 19. 1939: 14/15, 193. 1954: 47. 1958: 226.
- Rybner-Petersens Efterflg. ved Otto Neumann. Skive. 1914: 316, jfr. 1916: 418. 1925: 14.
- Ryding, H., & Søn. Fr.berg. 1961: 197.
- Rydmann, Firma, v/ E. C. Rydmann. Lyngby-Taarbæk. 1940: 159. 1947: 29. 1957: 138.
- Rydmann Trading. Lyngby-Tårnbæk komm. 1964: 132.
- Rydstrøm, Panduro, Trading. Lyngby-Tårnbæk. 1968: 163.
- Ryes, C. J., Bogtrykkeri ved Brødrene Rye. Randers. 1906: 22. 1942: 179. 1948: 110. 1958: 73.

- Ryesgades Hattemagasin ved V. Johansen. Aarhus. 1912: 26. 1946: 193. 1970: 20.
- Ryesgades Ny-Vask v/ E. & P. Berland. 1961: 82.
- Ryesgades Tapet- og Farvehandel v/ O. Viffeldt. 1966: 7.
- *Ryholt, Peter, & Co. 1945: 30. 1971: 8, 32. 1972: 252.
- Ryholt, Peter, etf. 1958: 14.
- Ry-Magasinet, I/S, v/ James Albeck og Gerda Albeck. 1966: 100/101.
- Rymy ved H. Fischer. Herning. 1968: 87.
- Rynaco v/ H. Axéll. 1952: 148. 1953: 107.
- *Rynkeby Maskinfabrik v/ Thyge og Uffe Rasmussen, Rynkeby. 1964: 61. 1972: 157.
- Rypa Værktøjsfabrik v/ Jørgen H. Pedersen og Preben Hansen. Brøndbyerne. 1972: 64.
- Ryparkens Boghandel v. Erik Nielsen. 1950: 160.
- Rysse & Co. Gladsaxe Komm. 1948: 149. 1953: 13.
- Rytterstuen v/ W. Hemmingsen. 1967: 183.
- Ryttervangens vaskeri og rulleforretning v/ R. Berglund og S. Sørensen. Randers. 1965: 108.
- Ryvang Radioteknik v. B. Kjær Pedersen. 1952: 251.
- Rühne, G. Bjørn, & Søn. Horsens. 1951: 256.
- Rühnes Forlag. Horsens. 1967: 165.
- Rützou & Olsens Eftf. 1967: 138.
- Rør og Omegns Brugsforening. 1933: 115. 1934: 121. 1936: 133. 1937: 102. 1939: 107. 1943: 170. 1955: 159. 1958: 12. 1959: 177. 1963: 181.
- Røven, Sv. Nielsen Daugaard. 1932: 208.
- Rø og Omegns Brugsforening. Rø. 1934: 67. 1959: 199. 1971: 54/55.
- Rødby Brugsforening og Købmandshandel. 1934: 42, 188/189. 1935: 166. 1939: 165. 1942: 241. 1948: 25. 1949: 187. 1951: 176. 1966: 68.
- Rødby Frysehus I/S v/ direktør Ernst Henriksen og godsejer Harald Henriksen. 1970: 38.
- Rødby Installationsforretning ved Poul Kistrup. 1947: 70. 1948: 137.
- Rødbyhavn Stenværk I/S ved direktør J. Tage. Rødby og ingeniør Erik Houmann Christensen, Nakskov. Rødby 1969: 241.
- Rødning Andelsmejeri (Salling). 1922: 231. 1935: 86. 1943: 19. 1956: 179, 225: 1966: 166.
- Rødning Andels-Slagteri. Frøs Herred. 1926: 19. 1927: 72/73. 1942: 39, 98. 1946: 144. 1951: 75. 1954: 97. 1957: 190. 1958: 62. 1959: 96. 1961: 145. 1964: 101. 1967: 36. 1968: 207/208. 1970: 59.
- Rødning Brugsforening. 1971: 132/133.
- Rødning Karosseriværksted ved karetmager Niels Aage Lund og smed Johannes Olesen Müller. 1949: 159.
- Rødning og Omegns Brugsforening. 1939: 239. 1971: 114, 224.
- Rødning og Omegns Spare- og Laanekasse. 1889: 363. 1896: 108. 1901: 200. 1911: 198. 1921: 72. 1925: 214. 1926: 229. 1927: 235. 1935: 224. 1938: 129/130. 1939: 108. 1941: 113. 1944: 123. 1946: 85. 1947: 77. 1954: 104. 1957: 114. 1962: 95. 1964: 230. 1965: 154. 1966: 156. 1968: 195. 1971: 195. 1972: 206.
- Rødning Tømmerhandel Chr. Ravn. 1934: 304.
- *Rødning Tømmerhandel Chr. J. Ravn v/ Jens Bertelsen Ravn og Christian Møller Ravn. 1935: 230. 1972: 228.
- Røde Hus v/ G. Christensen. Slagelse. 1947: 198.
- Røde Hus, Det. K. Sørensen. Aalborg. 1905: 167. 1934: 119, 214, 269. 1948: 189.
- Røde kro Byggeforretning v/ Kessler & Lorentzen. 1970: 208.
- Røde kro-Huse v/ Brdr. Christensen. 1971: 213.
- Røde kro Møbelfabrik v/ H. Dethlefsen og søn. Rise komm. 1953: 104.
- Røde Løber, Den, v/ Kurt Christiansen. Frederiksberg Komm. 1943: 117. 1959: 9. 1972: 2.
- røde Stiger, De, v/ Carl Johan Jørgensen. Horsens. 1956: 42.
- Røde Tråd, Den, v/ K. Løwenstein. 1966: 128.
- Røde Vejrmøllegaards Tømmerhandel, I/S, v/ E. H. Nielsen og S. Wackers. Herstedernes komm. 1962: 235.
- Rødgaard, M., & Sønner. Esbjerg. 1962: 244.

- Rødkjærbro Brændsels- og Vognmandsforretning I/S v/ N. P. Hansen og Søn. Vindum komm. 1954: 252. 1955: 39.
- Rødkjærbro Elektricitetselskab, Thomas Jensen. 1907: 19. 1908: 103.
- Rødkjærbro Elektricitetsværk, Andelsselskabet. 1918: 75.
- Rødkjærbro og Omegns Avis, Interesseselskabet. 1921: 174, 272. 1924: 258. 1956: 147. 1967: 148. 1969: 116.
- Rødkjærbro og Omegns Sparekasse. 1968: 196.
- Rødkjærbro Trælasthandel v/ Egon Pedersen, Rødkjærbro. 1965: 136.
- Rødkjærbro tømmerforretning og maskinsnedkeri I/S v/ Aksel Kirkegaard og Co. Vindum komm. 1962: 98, 223.
- Rødovre Boghandel ved Olga Nielsen. 1946: 61.
- Rødovre Bogtrykkeri v/ W. S. Hansen. 1967: 32.
- Rødovre Boligmontering ved Bendt Bendtsen. 1946: 206.
- Rødovre Elektroservice v/ G. Kirkemann Nielsen. 1964: 88.
- Rødovre Forchromningsanstalt v/ K. Petersen og A. Jensen. 1957: 34.
- Rødovre Gartner-Service v/ Karsten Lysdal. 1962: 102.
- Rødovre Guld og Sølv v/ B. Bjarnø. 1965: 70.
- Rødovre Mejeri ved Ipland og Pedersen. 1940: 160.
- Rødovre Møbelcenter v/ H. Rønholt. 1968: 63.
- Rødovre Ny Tæppeleger, Rebæk Boligcenter v/ Hans Jensen, Hvidovre. 1966: 115. 1967: 75.
- Rødovre Plastic v/ Aa. Rasmussen. 1960: 139.
- Rødovre Special Optik v/ Axel Langberg. 1963: 81.
- Rødovre Store Kolde Bord v/ Sv. Aa. Petersen. 1967: 91, 167, 240.
- *Rødovre Varmecentral v/ Th. Olsen. 1950: 51. 1972: 174.
- Røgeriet Hedelykke v/ Chr. Hede. Kolding. 1971: 175.
- Røgeriet Scania v/ Svend Richard Christensen, Esbjerg. 1948: 75.
- Røigaard-Petersen, P. H., & Søn, Fr.berg. 1965: 8.
- Røjle Skov Brugsforening. Vejlbj-Strib komm. 1957: 195.
- Rømers, P., Glarmesterforretning v/ Sv. Aa. Rømer & Søn, Holstebro. 1965: 70.
- Rømer-Benzén, John, Fabrik for finmekanik. Gentofte komm. 1952: 220.
- Rømerdal, Poul, & Co. 1931: 138. 1933: 4.
- Rørmø Fiskeindustri ved Thorvald Jensen. Skærbæk komm. 1969: 175.
- Rørmø Service v/ Robert Kristensen og N. J. Terkildsen. Skærbæk. 1972: 183/184.
- Rønagers Bogtrykkeri. 1923: 166. 1927: 206. 1936: 125. 1940: 199.
- Rønberg Legetøj. 1958: 122.
- Rønberg, Johs., fh. Cornelius Steffensens Eftf. 1944: 109.
- Rønde Bog- og Papirhandel v. J. Tander. 1942: 159.
- Rønde Brugsforening. 1932: 247. 1933: 165. 1934: 21/22. 1936: 19. 1940: 108. 1960: 293.
- Rønde Esso Service og Autoreparation v/ A. Jørgensen. 1970: 257.
- Rønde og Omegns Sparekasse (se tidligere: Thorsager Pastorats Spare- og Laanekasse). 1927: 111. 1929: 178. 1931: 152. 1934: 300. 1938: 249. 1942: 138. 1954: 98. 1957: 208. 1961: 182. 1968: 10. 1972: 39.
- Røndum, P. Hyllinge. 1911: 15.
- Rønholms, E., Eftf. 1942: 230.
- Rønn's Fo To, Frederiksberg. 1970: 32.
- Rønne Boghandel v/ Jens H. Fassel. 1955: 89.
- Rønne Bryggeri og Sodavandsfabrik ved Knud og Jørgen Gad. 1949: 11.
- Rønne Læderhandel ved Morten Pedersen. 1949: 134.
- Rønne Sanitet- og Varmeservice v/ Jesper Jespersen Rasmussen & Teddy Ellebye Andersen. 1968: 83.
- Rønne Vin- og Cigarforretning ved M. og H. H. Lau. 1948: 84. 1970: 245/246.
- Rønne Ægforretning ved L. E. Andersen. 1906: 61.
- Rønnebo & Co. 1961: 125.
- Rønnebæk Brugsforening. 1922: 105. 1927: 30. 1936: 104.
- Rønnede Karosseriværksted v/ Jørgen Hansen. 1970: 69.
- Rønnede Købmandshandel ved Rasmussen og Maibom. Vester Eggede komm. 1951: 103.
- Rønnede Sparekasse. 1969: 88.
- Rønnoe, Alex., Comp. 1949: 74.
- Rønnows Faconstrik, Herning. 1970: 256. 1971: 16.

- Røper-Petersen, W. 1921: 207. 1937: 134. 1938: 97. 1939: 181. 1941: 166. 1943: 227. 1953: 164.
- Rørbeck, Carl, & Co. Aalborg. 1919: 105. 1930: 18.
- Rørgv. v/ J. S. Hinge. Ballerup-Måløv. 1971: 35.
- Rørholt Brugsforening. 1972: 120.
- Rørkjer Bryggeri og Mineralvandsfabrik v/ Alfred Kristiansen og Hans Kristiansen, Esbjerg. 1965: 124.
- Rørlæggerfirmaet V & H ved Ole Villumsen og John Hansen. Hjørring. 1972: 217.
- Rørlæggernes Co-operative Forretning Sanniteten, Andelselskabet. Aarhus. 1927. 237. 1934: 168.
- Rørsmeden v/ Knud H. Jensen. Randers. 1966: 196.
- Rørvig Tapet- og Farvehandel ved Børge Larsen. 1963: 136.
- Rørvig Tømmerhandel ved Børge Larsen. 1963: 136.
- Rørværriet Aabo ved P. Olsen. 1948: 80.
- Røssel, J. Frederiksberg 1927: 8, 27. 1952: 257.
- *S.** A. Håndstrikkegarn v/ S. Gøranssen. 1968: 30. 1972: 134.
- S. A. Kaffe Siesta v H. J. Johansen Import Agentur. 1970: 125.
- *S.** A. E. — service v/ Sv. Aa. Engstrøm. Tårnby komm. 1961: 231. 1972: 40.
- S A F Poultry-Packers v/ Sydjysk Andels Fjerkræslagteri. Vamdrup. 1966: 195.
- S. A. M.-Konserves og Kolonial en gros v/ S. A. Minden. 1937: 113.
- S.A.N.W.A. Trading v/ Leo Boxenbaum. Frederiksberg. 1972: 25.
- S.A.S. Industri ved S. A. Sørensen. Blovstrød komm. 1962: 232.
- S. B. Dekoration v/ Petersen og Mikkelsen. Esbjerg. 1954: 251.
- SBU Agency I/S v/ M. Steen Hansen, Bent Jensen og Uffe Larsen. Birkum. 1971: 169.
- S/C Salgs-Centret v/ K. A. Bahr. Gentofte. 1968: 4.
- S. E. Sats v/ Svend Nielsen og Co. Gladsaxe. 1964: 251.
- *S.** E. C. ingeniørfirma v/ civilingeniør Svend Erik Christiansen. Ringsted. 1969: 115. 1972: 101.
- S. E. K. v. Max Fodgaard. Frederiksberg komm. 1958: 143.
- *S.**-Foto v/ O. Stegger. Skødstrup komm. 1967: 241. 1972: 67.
- SH-bassinet v/ Ørving Toftegård Hansen. Frederiksberg. 1970: 74.
- S. I. P. P. Skandinavisk Informations-Program Produktion v/ Børge Rokamp. 1972: 122.
- S. K. Feldballe Køleinventar. Vorup. 1967: 86.
- SK-Marketing v/ Sv. Katballe. Middelfart. 1972: 7.
- SKF-Kød (Coronation Danish Meat Center) v/ J. Scherrebeck. Abenrå. 1972: 151.
- S & L møbelindustri, I/S, v/ P. W. Andersen og Niels Buhl. Vallensbæk. 1967: 97.**
- SM-biler v/ Hansen, Jonson og Co. Gladsaxe. 1971: 207.
- S M-Lampedepot v/ L. Jeppesen. Århus. 1960: 70.
- S. M. Speed Center v/ Å. Skov og J. Mortensen. Vordingborg. 1970: 115.
- S. M. K. ved Hanne Rasmussen. 1970: 117.
- S.O.S.-branddragt. D. Duckert. 1960: 241.
- S S D Skandinavisk Studenter Distribution v/ P. M. Hauch. 1971: 32.
- Saabys Brugsforening. Østbirk-Yding komm. 1967: 109, 166.
- Saabys L. Nielsen, Eftf. Ringsted. 1967: 187.
- Saba Sko v/ H. Lernø og Ib Lernø. 1971: 244/245.
- Sabella v/ P. Kjær Bodin og N. Nørkjær Pedersen. Viby J. 1967: 10.
- Sabin v/ Sætter-Lassen & Co. Gentofte. 1968: 225.
- Sabinsky, Oluf. 1943: 230.
- Sabro Brugsforening. 1932: 61. 1936: 43. 1938: 110. 1941: 156. 1945: 115. 1948: 109. 1959: 68. 1967: 22.
- *Sabroe & Petersen, Maskinfabrik, Gladsaxe Komm. 1947: 197. 1972: 84.**
- Sabroe & Steffensen. 1924: 194. 1938: 50. 1946: 8, 152. 1971: 3.
- Sabroe's, L., Mekanisk Kedelrensings & Isoleringsforretning. 1932: 142. 1957: 216. 1958: 61. 1960: 225.
- *Sabu Møbler v/ Svend Aage Christensen. Odder. 1967: 238. 1972: 14.**

- Sacfill v/ C. H. Andersen & Co. 1950: 81. 1952: 64. 1961: 219.
- *Saco Import-Export v/ E. Randrup Christensen. 1949: 181. 1955: 180. 1972: 216.
- Saco Import-Export v/ E. Randrup Christensen, Gentofte. 1972: 218.
- Saczita Gave Magasin v/ J. M. Christensen. 1943: 93.
- Sadanica v/ Aksel Andersen, Ålborg. 1969: 174.
- Sadelmager og Tapetserernes kooperative Værksted, Horsens. 1935: 168, jfr. 247.
- Safe v/ Oscar Sørensen, Aarhus. 1948: 140.
- Safir Mink Jewellery v/ Bach-Hansen. 1967: 16.
- Saga Huse I/S v/ Kaj Hartvigsen og Børge Sørensen, Esbjerg. 1969: 94.
- Saga Frimærkehandel ved John Christensen. 1965: 17.
- Saga Sølv v/ Bjarne Svensson. 1961: 18.
- Saga Trading v/ A. M. Nielsen, Tikøb komm. 1970: 59.
- Sagitta Boats v/ P. Cadovius, Århus. 1970: 114.
- Sahl Brugsforening, Sahl-Gullev Kommune. 1944: 123. 1948: 10. 1959: 177.
- Sahl og Gulev Pastorats Spare- og Laanekasse. 1889: 63. 1895: 113. 1897: 79. 1900: 133. 1903: 85. 1905: 148. 1908: 153. 1910: 139. 1919: 214. 1929: 307. 1931: 14. 1933: 14. 1937: 209. 1939: 191. 1941: 133. 1942: 32. 1950: 152. 1957: 219. 1962: 132. 1963: 234.
- Sahlstrøm, A. G., & Søn. 1924: 215. 1929: 293.
- Sahva Bolighus. 1961: 82.
- Saica Trading v/ O. Gunnarson, Frederiksberg. 1966: 41.
- Saitco ved Alexis & Cyril R. Andresen. 1971: 241.
- Sajyka A. m. b. A. Herning. 1950: 115. 1951: 23. 1952: 149. 1953: 168. 1956: 171. 197. 1958: 128. 1959: 133. 1960: 240. 1961: 15. 176. 1963: 100.
- Saki Pels v/ Isac Fokshansky. 1972: 11, 17.
- Sakoni v. J. A. Sass & P. Kols Nielsen, Frederiksberg. 1936: 82. 1940: 203. 1971: 86.
- Sala v/ Ib Sandahl, Aarhus. 1946: 177.
- Sala, Salgskontor for landbrugstekniske Artikler m. v. v/ Claus Lagoni, Aabenraa. 1948: 112.
- Salamander Kunstsmykker v/ S. Urias Brandt, Rødovre. 1971: 94.
- Salamander Skotøjsmagasin v/ Verner Christensen, Odense. 1944: 143. 1955: 61. 1957: 6.
- Salasol v/ Ib Sandahl, Aarhus. 1946: 177
- Salatbørsen v/ Kjeld Damkjær Andersen, Frederiksbjerg. 1972: 111.
- *Salatbørsen ved A. Teytaud-Johansen, Frederiksberg. 1936: 101/102. 1950: 6. 1963: 77. 1967: 176. 1969: 140. 1972: 111.
- *Salatfabriken Mayo ved Bent Lauest. 1969: 210. 1972: 18.
- Salat og Oste-hylden ved F. Møller Christensen, Rødovre komm. 1954: 202.
- Salco, I/S, ved F. Mortensen og Co. Skive. 1959: 17.
- Sales Office for Danish Trout Producers, Brande komm. 1965: 63. 1966: 205. 1967: 200. 1968: 30, 185/186. 1972: 133.
- Salford Vin engros v/ Skjold Burne. 1959: 59.
- Salgscentralen v/ J. Kloppenborg, Nørresundby. 1954: 180.
- Salgscentralen Grøn-Kost v/ Just J. Sørensen, Vammen Lindum-Bigum komm. 1967: 138.
- Salgscentralen Skribent v/ Bent Tømming, Tårnby. 1970: 122.
- Salgsforeningen Danprodukt, Ulkebøl komm. 1964: 45/46.
- Salgskompagniet Dansk Mærkevare Kaffe I/S, Gentofte. 1972: 100.
- Salgskompagniet EMPA I/S v/ Nielsen & Nielsen, Holsted komm. 1971: 16.
- Salgskontoret »Godthåb« ved Th. D. Honoré, Odense. 1952: 89.
- Salgskontoret, Ringsted Andels Fjerkræslægteri's filial i København. 1953: 212, 251.
- Salgskontoret for Oliefyr v/ Benny Olsen. 1954: 123, 230.
- Salgsselskabet Høng-Buko I/S. 1972: 220, 231.
- Salgsselskabet Swedex Limiteret, Slagelse. 1972: 228/229.
- Salgsselskabet Vitro Limiteret. 1969: 79. 1970: 32. 1971: 262.
- Salicath, G., & Co. 1947: 196. 1948: 21. 1950: 30, 47, 161. 1952: 96, 125, 230. 1955: 140. 1958: 122. 1961: 134. 1963: 72. 1970: 244. 1971: 32.
- Salico v/ Jørgen Snoger, Frederiksberg. 1965: 121.

- Sall & Gilbro. 1960: 255.
- Salling og Fjends oliefor syning v. Gert Thomsen. Højslev-Dommerby-Lundø komm. 1965: 108.
- Salling, H. P. & Sønner. Aarhus. 1914: 91. 1932: 59. 1941: 13. 1964: 26. 1966: 30. 1971: 102.
- Salling Biscuits v/ Frede Rasmussen Skive. 1968: 182.
- Salling Trading. Frederiksberg. 1968: 196.
- Salling Båd ved Holger Jensen. Oddense-Otting komm. 1967: 237.
- Salling Korn ved Axel Toft. Durup. 1965: 204.
- Sallinge og Omegns Brugsforening. 1918: 97.
- Salling Plast v/ P. H. og J. Jensen. Næsborg-Salling-Oudrup komm. 1970: 67.
- Salm, Kurt. Frederiksberg. 1965: 225.
- Salomon, Aage. 1963: 144/145.
- Salomon, C. W. Søllerød. 1966: 191.
- Salomon, Hans. Gentofte komm. 1962: 221, 227. 1963: 164.
- Salomon, S., & Co. 1889: 33. 1897: 32. 1899: 23. 1906: 3, 6. 1910: 29. 1914: 142, 302. 1916: 40, 77, 146. 1927: 23. 1929: 186, 226, 264. 1950: 6.
- Salomon's Knud, Eff. v/ K. C. Sonne & Johs. Freiberg. 1962: 187. 1966: 122.
- Salomonsen, H., & Flemming Nielsen I/S 1968: 43.
- Salomonsen, M. & V. 1889: 36. 1906: 7. 1910: 8. 1946: 8, 167. 1950: 162. 1951: 5. 1968: 42.
- Salomonsen, Martin. 1913: 123. 1938: 4.
- Salon Anøel v/ Annie Hansen og Else Aarup. Odense. 1967: 234.
- Salon Cosmé ved E. Høltermand. Århus. 1964: 231.
- Salon Frizett ved Tove Nielsen og Lizzie Tjørner. 1964: 55.
- Salon Folkebo Herresalon v/ Bent Wichmann og Kurt Hansen. Odense. 1972: 207.
- Salon Fontaine v/ Otto Murel. 1956: 136.
- Salon Grace v/ Mette Bachmann og Birte Fuglsang Pedersen. Ålborg. 1964: 242.
- Salon Hendriksen I/S. 1955: 53. 1961: 73.
- Salon Henna ved Kathrine Jensen og Co. Frederikshavn. 1952: 253.
- Salon Kika v/ Kristen Poulsen og Karin Zindorff. Århus. 1970: 171.
- Salon Madame v/ Karen Storgaard Christensen. Randers. 1956: 243.
- Salon Madame v/ Preben Gotther Nielsen. Århus. 1966: 75.
- Salon Mascot ved Larsen og Hummel. 1968: 48.
- Salon Miki v. Kate Pedersen. Frederiksberg komm. 1963: 32.
- Salon Petit v/ Svend Aage Angelum og Mogens Rydbeck. 1964: 65.
- Salon Rafiné v/ Poul Hansen og Søren Foldberg. Risskov. 1971: 77.
- Salon Ria ved Irene Nielsen og Ivy Hansen. Århus. 1963: 239.
- Salon »Rific« v/ Riis & Fischer. 1957: 15.
- Salon Sir v/ Behrndtz og Hansen. Odense. 1971: 234.
- Salon Smil v/ Birthe Pedersen. Hjørring. 1972: 50.
- Salon Star v/ Uldam & Nielsen. Gundsø. 1972: 98.
- *Salon 2½ v/ B. Stengel Petersen. Odense. 1961: 129. 1972: 54.
- Salon Varla v/ Edith Finderup og Else Marie Winther. Aarhus. 1946: 16, 159.
- Salon Waldorf Hersted v/ F. Waldorf Hersted, B. Laursen og Chr. Hansen. Frederiksberg. 1972: 163, jfr. 143.
- Salopin. Bruno Christensen. 1935: 261. 1951: 186.
- Salpetermosens Tørveværk v/ H. Garde. Frederiksberg Slotssogn. 1956: 150. 1957: 13.
- Salta, fabrikation og salg af bagerprodukter v/ Ulla Hellesten, Rødovre. 1967: 6.
- Salten v/ Ulf Brøste. 1969: 211. 1971: 22.
- Salten Forbrugsforening. 1903: 40. 1905: 243. 1906: 44. 1907: 227. 1908: 106. 1916: 266. 1924: 42. 1932: 222. 1934: 123. 1940: 124. 1941: 94.
- Saltholm Transport og Spedition v/ Ebbe Olsson. Tårnby. 1969: 115.
- Sallimpporten ved Poul Petersen. Frederiksberg. 1933: 83.
- Sam's Import ved Olga Samuelsson og Grethe Anker Larsen. 1945: 30/31.
- Sambo I/S entreprenørfirma v/ Kim Sejling og Co. Glostrup. 1970: 117.
- Samco I/S ved Olga Samuelsson og Grethe Anker Larsen. 1945: 31.
- Samden Co-operative condensery 1969. (Sanden 1969). Aabenraa. 1971: 181/182.
- Samfundet og Hjemmet for Vanføre. 1943: 91, 229. 1944: 191. 1945: 134. 1946:

8. 1947: 26. 1948: 81, 117. 1949: 23, 59. 1950: 43, 82, 120. 1951: 230. 1953: 39, 140. 1954: 45, 142. 1955: 214. 1956: 203. 1957: 245. 1958: 161. 1959: 249. 1961: 53, 79. 1962: 19, 207. 1964: 194. 1966: 201/202. 1970: 15, 252. Samfundsvidenskabeligt Forlag. 1972: 213.
- Sami-Frugt ved E. Salling & E. Mikkelsen. 1959: 208.
- Samira v/ Saleh M. Othman. 1969: 181.
- Samo Bolighus v/ Bent Christiansen. Havrebjerg. 1971: 57.
- Sams & Søn. Hjørring. 1943: 244. 1955: 244.
- Samson - Kemisk Fabrik v/ Mogens Qvist. Farum. 1972: 94.
- Samson, Kunst- & Kleinsmedie ved Poul S. Hansen. 1930: 266.
- Samson, M. J. 1951: 132.
- Samson Shipping Systems (3 S). 1967: 145.
- Samson Transport Co. 1934: 289. 1940: 42, 77, 78, 98. 1944: 5. 1945: 84, 108. 1949: 74, 111. 1951: 177. 1955: 26. 1957: 105. 1959: 49. 1961: 91, 213. 1963: 81. 1964: 79. 1966: 105. 1968: 47/48, 227. 1969: 146, 185. 1970: 233. 1971: 42, 220.
- Samson Transport Co.. Aarhus afdeling. 1949: 111.
- Samson Transport Co. Bov komm. 1952: 45, 209.
- Samson Transport Co. Herning. 1948: 194. 1950: 136. 1952: 62, 162. 1960: 93.
- Samson Uhrremme- og Eluifabrik v/ Erik Berg. Aarhus. 1943: 125.
- Samsons Kjølemagasin. 1933: 6.
- Samson's, P., Efterfl. ved Erik Merrill. Nykøbing F. 1946: 13. 1959: 266.
- Samsø Andelsslagteri. 1970: 107.
- Samsø boghandel v/ H. Hemmingsen. Tranebjerg komm. 1949: 81, 115. 1966: 149.
- Samsø Radio ved Inge og Knud Poulsen. 1970: 252.
- Samsø Spare- og Laanekasse. Tranebjerg. 1889: 145. 1890: 5. 1893: 103. 1902: 83. 1909: 96. 1921: 266. 1922 54. 1971: 119/120.
- Samtrans ved Joseph Samson. 1967: 183.
- Samuelsen, J., & Søn. Hjembæk-Svinninge komm. 1956: 247. 1971: 121.
- Samuelsson, E., & Co. 1946: 113.
- Samulevitz, S. Rødovre. 1962: 151.
- Samvirkende Fag- og Arbejderforeninger i Helsingør. De. 1907: 116.
- Samvirkende Revisorer I/S, v/ Jacobsen, Sørensen, Kjær, Olesen og Krøjgaard. Skanderborg. 1971: 253.
- Sana Compagni ved Viggo Møller. Rødby. 1930: 170.
- Sanafer v/ K. E. Petersen. 1960: 234.
- *Sanalco v/ Ole Johansen. 1966: 177. 1972: 102.
- Sanapharm v/ Else Marie Munch. Lyngby-Tårnbæk. 1972: 43.
- Sanas Lædervare v/ fru K. Rasmussen. 1961: 149.
- Sand, Hilmar, & Selvey Olsen. 1920: 105.
- Sanda Brugskunst v/ A. Sand. Tårnby komm. 1961: 240.
- Sandager og Omegns Brugsforening. Assens komm. 1967: 58.
- Sandagergaards Teglværk v/ Johs. Johansen. Suså komm. 1966: 187.
- Sandalux ved Erna M. Andersen. Mariager. 1963: 141.
- Sandberg, A. J., & Sønner, Randers. 1948: 30. 1959: 43. 1965: 4.
- Sandberg's Radio. 1939: 77, 96.
- Sandblæscriet, Lygten ved L. Slübe. 1948: 162.
- Sander, A., & søn. Nakskov. 1949: 48. 1964: 184/185.
- *Sanders Bakelite- og Plastic Fabrik I/S. Nibe. 1965: 86, 113. 1969: 169, 173. 1972: 226.
- Sanders, Martin, Eftf. ved Knud Andersen. 1929: 6. 1951: 199.
- Sandersens Plastic Boats. 1960: 19.
- Sanderum Kolonialforretning ved Enkefru Signe Jacobsen. 1945: 37.
- Sanderum ny Plovfabrik ved Aage Clausen. Dalum komm. 1950: 33.
- Sanderum Træindustri og Møbelfabrik v/ W. Petersen og Søn. 1956: 158, 240.
- Sandgaard & søn. Ringe komm. 1952: 252. 1965: 74.
- Sandgaard, A. Ikast. 1970: 88, 118, 141.
- Sandgaard, Chr. Stege. 1919: 77.
- Sandler, J., & Søn. 1948: 198.
- Sandov Bælter. 1955: 33.
- Sandra v/ A. Pedersen, Fredericia. 1971: 80.
- Sandsted, Aage. 1927: 51.

- Sandstensfabrikken Gudenå, I/S v/ Poul Jørgensen og søn. Randers. 1971: 65.
- Sandvad & Co. 1938: 203. 1947: 157. 1953: 261. 1961: 240. 1964: 79. 1972: 246.
- Sandved Dairies ved Margrethe Nielsen. Hårslev-Tingjellinge komm. 1958: 77. 1969: 94.
- Sandvik og Søn. 1917: 59. 1935: 133. 1940: 31/32.
- Sangko-Norden v/ Hans Vilhelm Skaarup. 1960: 279.
- *Sani v/ Sander Nielsen. Grenå. 1968: 94. 1972: 56.
- Sanico ved Niels Erik Vilhelmsen. 1949: 38. 1959: 175.
- Sanitas, L. Ankerstad. 1926: 24.
- Sanitas ved A. Petri. Kjøge. 1906: 136.
- *Sanitek Sanitet v/ Svend Hansen. 1961: 224. 1972: 131.
- Sanitetgården v/ P. Meyland. Sønderborg. 1971: 211.
- Sanitetshuset ved Henning Sørensen. Gentofte. 1970: 213.
- Sanitets- & Vaskeri-Service ved J. Skaarup & W. Skovlund Jensen. 1970: 215.
- Sanitetsudsalget ved P. Holm & J. Nielsen. Roskilde. 1970: 128. 1971: 2.
- Sanitola, kem. Fab. ved Kai Bang. 1933: 28.
- Sanitær ved Axel Nielsen. Silkeborg. 1953: 131.
- Sanitære Fødevarerfabrik Den, Køge. 1940: 116. 1968: 166.
- Sankt Ansgars Forlag & Boghandel ved Sven Damsholt. 1945: 29.
- St. Clara Mølle, limiteret, Papir- og Papfabrik. Roskilde. 1901: 6. 1902: 82. 1913: 127.
- Sct. Hans Kaffe Bod v/ Klara Grønbech. Odense. 1953: 139.
- Sct. Hans Radio- og Elektro-Service ved Kaj Lorentzen. Odense. 1943: 212.
- Sct. Hansgades Broderimagasin ved Signe Bilgrav. Viborg. 1929: 170.
- *St. Jamer' Glas Paintings v/ Anders Wedel. 1970: 27. 1972: 11.
- St. James' Glass Paintings v/ J. F. E. Vedel. Stubbekøbing. 1972: 28.
- Sct. Jørgensbjerg Brugsforening. 1932: 31, 191. 1933: 131, 132. 1946: 62.
- St. Lucas Gaard ved C. Jensen Rasmussen. Aarhus. 1928: 139. 1939: 212.
- Sct. Nicolauskilde Brøndanstalt v/ Jens Axel Skou. Viby J. 1966: 110.
- Sct. Pouls Bladkiosk v/ C. Kragh. Århus. 1961: 223.
- Sankt Pauls Tapet- & Farvehandel ved H. Bering Bryld. 1960: 30.
- St. Stefans Materialhandel, P. C. J. Andersen. 1889: 96. 1930: 222. 1939: 94.
- St. Stefans Material- & Farvehandel. 1889: 96. 1930: 222. 1939: 76. 1963: 197.
- Santa Claus, Ancher Grøn. Frederiksberg komm. 1956: 133/134.
- Santax v/ O. R. Christoffersen, Aarhus. 1957: 258.
- Santina kunstudstilling v. G. Evert. Dråby komm. 1962: 83.
- Sapinet I/S. Hatte-konfektion v/ S. A. Pedersen, Ib Gulløv Pedersen og Per Gulløv Pedersen. Brøndbyerne. 1969: 91.
- Saralyst Auto ved Remi Hauberg Nielsen. Holme-Tranbjerg komm. 1961: 174.
- Sardes & Svendsen. 1958: 151.
- Sari, M. & P. Ramsing. Hillerød. 1972: 179.
- Sarkado ved R. Lange, Rødovre komm. 1957: 188.
- Sarup og Omegns Brugsforening. 1969: 241.
- Sasco ved S. A. Storm. Søllerød. 1965: 34.
- Sasja Damekonfektion ved Gunnar Guldbæk Jensen & Einar Steen Hansen. 1962: 28.
- Satex-Hobby v/ K. Onsager. 1968: 67.
- Sau & Christensen, Stilmøbler en gros. 1952: 87. 1958: 106. 1967: 264.
- Saur, Peter. Sønderborg. 1963: 155.
- Save as you travel v/ Brødr. Sølvkjær. 1971: 201.
- Savona v/ K. Christensen. Odense. 1947: 67.
- Savoy Trading Ltd. Husholdningsartikler, Import og Export. Roskilde. 1964: 225. 1965: 170.
- Saxberg, Paul. Skagen. 1957: 262. 1958: 32. 1959: 20, 267. 1961: 235. 1963: 57.
- Sax-Beton, filial af Sæby Cementvarefabrik, Sæby pr. Nakskov, ved P. Chr. Hansen og A. Stoltze Møller. Halsted-Avnede komm. 1958: 109, 224, 255.
- Saxe & Co. Helsingør. 1948: 42, 103. 1949: 10, 115.
- *Saxild-Nølev Sognes Spare- og Laanekasse. Rude. 1889: 377. 1890: 9, 116. 1891: 128. 1892: 126. 1893: 117. 1894: 133. 1895: 173. 1896: 171. 1897: 185. 1898: 186. 1899: 194. 1900: 184. 1901: 186. 1902: 237. 1908: 131. 1910:

246. 1911: 225. 1918: 248. 1936: 183. 1938: 110, 267/268. 1943: 149. 1946: 17, 126. 1947: 147. 1948: 176. 1949: 119. 1950: 154. 1951: 72. 1953: 179. 1954: 150. 1972: 190.
- Saxild Kiosk v/ Cecilie Nielsen. Saxild-Nølev Komm. 1947: 147.
- Saxild Tømrerforretning ved Karsten Juel Hansen. 1967: 72.
- Saxkøbing Auto Service v. Erik Poulsen 1964: 200.
- Saxkjøbing Avis v/ Agner Jørgensen. 1966: 166, 182.
- Saxkjøbing Bogtrykkeri v. Agner Jensen. 1951: 103.
- Saxkøbing Cementvarefabrik ved Th. Johansen. 1946: 46. 1962: 200.
- Saxkøbing Fjerkræslakteri ved Harry Nielsen. 1958: 61.
- Saxkøbing Motor Compagni v/ Roland Piszczek. 1967: 105, 247.
- Sax-Organisation v/ Sten Saxling. 1963: 14.
- Saxo Tæpper ved Chr. W. Jensen. Gjelserup komm. 1968: 103. 1971: 140.
- Saxsted-Andersen og Olsen. 1971: 35.
- Saxø-Hanstholm Sejlmageri og Presenningfabrik v/ A. Sørensen. Hanstholm. 1966: 217.
- Scala, forretning for musikinstrumenter ved L. E. Mikkelsen. 1962: 120.
- Scala radio og aut. installationsforretning v/ Løhmann Petersen & co. Aabenraa. 1954: 233.
- Scala Trade med Erik Skov. 1962: 3.
- Scanac v/ K. S. Berthelsen. Frederiksberg. 1966: 54.
- Scan-Art, Skilte og Serigrافي v/ Svend Jacobsen. 1971: 70.
- *Scanart v/ Henri Hansen, Herlev komm. 1962: 115. 1972: 189.
- Scanart v/ Petersen & Hatting. Gladsaxe. 1972: 189.
- Scan-Asiatiske Handelskompagni, Det, ved Aage Joensen & Co. Svendborg. 1964: 154, 251.
- Scanax ved G. J. S. Harris & P. Eliassen. Søllerød. 1972: 140.
- Scan Basis v/ Søren Funch. 1969: 98.
- Scanbelt v/ H. c. Tåstensen. Løgumkloster flække. 1969: 59.
- Scan-Boss ved Flemming Pedersen. Århus. 1972: 96.
- Scanbreed v/ B. Langhoff. Frederiksberg. 1969: 37.
- Scan-brokers v/ Werner Sørensen og Ib Lang-Jensen. Birkerød. 1972: 128.
- *Scan Care Service I/S, Handels- og Ingeniørfirma, ved Nielsen, Pedersen og Fjelstrup. Gentofte. 1971: 222. 1972: 53, 204.
- Scanchemi I/S v/ J. V. Damtoft og G. Nielsen. Gladsaxe komm. 1962: 19. 1964: 134.
- Scanchemi v/ J. Damtoft. Strøby komm. 1968: 160.
- Scanco ved Balling & Østergaard. Gentofte. 1969: 125.
- Scancoden ved Kristensen & Jensen, Viby J. komm. 1962: 128.
- Scan-Columbia v/ A. Vittrup Christensen. 1971: 82.
- Scan Commerce I/S, v/ L. Berg og H. Rasmussen. Gamtofte komm. 1965: 196.
- Scan-Commercial v/ A. C. Nørgart. 1951: 7.
- Scanconsult ved P. Topsøe-Jensen. Søllerød. 1972: 102.
- *Scan control v/ Keld Nørregaard Jensen. Herlev. 1970: 213. 1972: 19.
- Scancop v/ Busch-Nielsen, Søllerød. 1969: 31, 54.
- ScanCORD International ved R. Borgen. 1971: 104.
- Scan Creation I/S v/ Ole Johansson og Steen Duholm. Tårnby. 1970: 148.
- Scanrom v/ C. F. Studier. Århus. 1970: 56.
- Scan-design v/ Aage Nielsen. Risskov. 1971: 126.
- Scanders ved S. U. Berg. 1949: 199.
- Scandesign v/ Ulf Brøste. 1956: 259. 1971: 22.
- Scandex trading v/ Bjarne Asboe. Højte-Tåstrup. 1969: 23.
- Scandia v/ Børge Hansen. Vejle. 1970: 161.
- Scandi-Asia Import v/ Kumio Tanaka. 1968: 122.
- Scandia Affinerings Værk v/ Luis Epel. Helsingør. 1971: 85.
- Scandia Import v/ Lars Ørsted Petersen. Tårnby. 1966: 197.
- Scandia Kjølefabrik v/ John Grosbøl. Silkeborg. 1966: 150.
- Scandia Liner Agency v/ Walter Jessen. Frederiksberg. 1970: 18/19.
- Scandia-Technique ved K. Hjorth Hansen. 1960: 30.

- Scandia-Tex Trading v/Aagaard Jakobsen, Dommerby. 1968: 145.
- Scandia Trading ved Gustav Borup. 1968: 194.
- Scandibrøste v/ Ulf Brøste. 1963: 14. 1971: 22.
- Scandi Byg v/ Peter Kobberup Andreasen, Vejle. 1972: 252.
- Scandic Serigrafi v. Arne Holm Christensen. Frederiksberg komm. 1959: 9.
- Scandidact ved Ole Nielsen, Asminderød-Grønholt komm. 1969: 165.
- Scandi Module Hotels v/ Leif Thomsen. Roskilde. 1972: 160.
- Scandi Module Huse v/ Leif Thomsen. Roskilde. 1972: 160.
- Scandinaviar ved Ole Grilfeldt, Gentofte. 1972: 87.
- Scandinavian Agencies v/ Knud Juul Trollesborg. 1969: 197.
- Scandinavian Alia v/ Hans Løvenov. 1967: 111.
- Scandinavian-American Transport, The, ved Joseph Samson. 1967: 145.
- Scandinavian Aircargo Terminal ved Jørgen Bech, Gentofte. 1971: 203.
- Scandinavian Air Consolidators (Airfreight Division of Samson Transport Co.) v/ Joseph Samson, Tårnby 1971: 243.
- Scandinavian Air Terminals (Airfreight Division of Samson Transport Co.). v/ Joseph Samson, Tårnby. 1971: 243.
- Scandinavian Art v. Ancher Grøn. Fr.berg. 1960: 42.
- Scandinavian Building Know How v/ H. A. Lindahl, Gentofte. 1966: 223.
- Scandinavian Business Counsetor v/ Ingrid Nielsen, Farum. 1965: 90. 1966: 38.
- *Scandinavian Caviar Company v. Henning Lorentzen & Co. Hvidovre komm. 1950: 50. 1972: 132.
- Scandinavian Clothing Industries i likvidation, Hørsholm. 1967: 120, 204/205, 226, 249, 258.
- Scandinavian Commerce Agency v/ J. Vejlskov Nielsen, Karlebo. 1967: 80.
- Scandinavian Construction Comp. ved P. og V. Zachariassen, Rødovre. 1967: 76.
- Scandinavian Container Service (Scancon) v/ Joseph Samson. 1969: 137.
- Scandinavian Dental Service v/ J. H. & D. Pontoppidan. 1946: 202. 1948: 99. 1955: 267. 1956: 89. 1958: 63.
- Scandinavian Design v/ Børge Bavngaard, Lyngby-Tåbæk komm. 1957: 155.
- Scandinavian Export Company ved J. Flygare og B. Børgeesen. Frederiksberg. 1969: 167.
- *Scandinavian fishing year-book v/ Jørgen Primodt. 1957: 170. 1972: 58.
- Scandinavian Fur Auction Co. Glostrup. 1964: 244. 1966: 118. 1970: 133.
- Scandinavian Gims v/ Hans Brix. 1971: 133.
- Scandinavian House v/ Poul Sander Laurson. 1972: 98.
- Scandinavian Interior Design v/ Benny Rasmussen, Rødovre. 1965: 164.
- Scandinavian Iron and Metal v/ P. E. Pedersen, Århus. 1972: 89.
- Scandinavian Jersey I/S v/ Ernst Kristensen og Svend Kristensen. Herning. 1971: 189.
- Scandinavian Litographic Establishment (Scan-Lith) v/ Ole Beck Madsen og Preben Hansen. 1971: 131.
- Scandinavian Manufacturers Export Office v. H. Røsted, Frederiksberg. 1959: 172. 1963: 129.
- Scandinavian Multi-Sound v/ I Halborg Sørensen. 1968: 119.
- Scandinavian Music Centre. Dan Fog-Olsen. 1953: 11. 1964: 218.
- Scandinavian Patent Agency v/ civilingeniør Frode Larsen. 1960: 209. 1963: 87.
- *Scandinavian Picture v/ Leo Madsen. 1970: 132. 1972: 80.
- Scandinavian Pretzel Work v/ Ulla Hellesen, Rødovre. 1967: 6.
- Scandinavian Publishing Reproduction v/ Robert Lykø Hansen. Værløse. 1967: 219.
- Scandinavian Research v/ mag. scient. Ivan Larsen, Tårnby komm. 1964: 128.
- Scandinavian Shoe Design v. E. Kastoft. Frederiksberg komm. 1963: 112.
- Scandinavian Science Agency ved Leif Lyncheborg Jensen, Ramsø. 1972: 242/243.
- Scandinavian Stone v/ Ole Fink-Jensen. Herlev. 1967: 128.
- Scandinavian Tea Company I/S v/ G. B. og M. Peiris, Frederiksberg. 1971: 166.
- Scandinavian Times. 1969: 21, 120.
- Scandinavian Trading Agency v. Godske Erland Simonsen, Frederiksberg komm. 1963: 52.

- Scandinavian Trading Company ved Harald Clausen & Co. Aarhus. 1938: 36.
- Scandinavian Trading House v/ S. F. Laiq. Ballerup-Måløv. 1969: 8.
- Scandinavian Trailer Co. v/ Ib Thomsen & Per Ørnstrand. Asminderød-Grønholt komm. 1971: 83.
- Scandinavian Triumph Recordings ved Ulf Jørholt. Søllerød komm. 1957: 155.
- Scandinavian Tufted Manufacturers ved Niels Peter Madsen-Østerbye. Hvidovre. 1971: 148.
- Scandinavish: se Skandinavisk.
- Scandinavisco ved Ib Michaelsen. Gentofte komm. 1957: 224, 1972: 133.
- Scandink ved J. Laraignou. Gentofte komm. 1952: 15, 1953: 22.
- Scandiquality v/ K. M. Andersen. Tilst. 1971: 77.
- Scan-display v/ Aage Nielsen. Risskov. 1971: 126.
- Scando-Trade v/ Henrik Gøtlerup. Slagelse. 1966: 117.
- Scandover Trading v/ Henrik Wahl. Frederiksberg. 1947: 28, 1965: 131.
- *Scandrug v/ Steen Hansen. Ramsø komm. 1968: 84, 1969: 84, 1972: 175.
- Scan-el v/ M. H. Bugtrup. Ålborg. 1969: 35.
- Scanel-70 v/ J. Feder. Ledøje-Smørum komm. 1971: 51.
- Scanelectric-Fabrikation K/S. 1972: 7.
- Scan Elektronik v/ Eigil Nielsen. 1972: 162.
- Scan-Es v/ Henning Kjær. Grenå. 1966: 161, 188.
- Scan-Europa Transit v/ Børge Langhoff. 1967: 171.
- Scanex v/ Per Bjørn Nielsen. Bråskov. 1967: 67.
- Scanexim v/ Ib Grünberger og J. K. Andersen. Århus. 1965: 62.
- Scanexport v/ Bent Larsen. Faxø. 1970: 154.
- Scanextra v/ A. E. Rasmussen og David Tykskov. Århus. 1968: 62.
- Scan Film v/ H. Hutzelsider. Værløse. 1967: 132.
- Scanfinn Trading v/ May V. Nielsen. Helsingør. 1971: 206.
- Scanfisk v/ E. Jensen. Høje-Tåstrup komm. 1963: 49.
- Scan-Fit v/ P. Klausby & M. Thrane. Lyngby-Tårnbæk. 1970: 209.
- Scanform Brugskunst v/ Bent Abrahamssen. Fredensborg. 1971: 105.
- Scanfox v/ R. G. Dissing. 1965: 191.
- Scanfreight v/ Leif Schiander. Frederiksberg. 1970: 15.
- Scanfreight Denmark v/ Joseph Samson. 1970: 27.
- *Scanfrost, I/S v/ Oscar Wilhelmsen, Oswald Laursen og Frede Haubjerg Sørensen. Esbjerg. 1967: 237, 1972: 51.
- Scanfrost, I/S, ved Oscar Wilhelmsen og Frede Haubjerg Sørensen. Esbjerg. 1972: 51.
- Scanfysik v/ V. Ginsbak. 1970: 258.
- Scangift v/ Viggo Wollny I/S. 1969: 95.
- Scango ved J. L. Sørensen. Hjørring. 1971: 220/221.
- Scan-grafik v/ Aage Nielsen. Risskov. 1971: 126.
- Scanguide v/ Bruce Bryant. 1967: 264.
- Scan-Guld v/ Flemming Larsen. Randers. 1968: 227.
- Scanhome v/ Arne Møller. Høje-Tåstrup. 1972: 250.
- Scanilfa v/ Ib Larsen. Farum. 1968: 124.
- Scanimex v. Ove Sørensen. Rødovre komm. 1964: 164.
- Scanimpex v/ Per Edgar Jørgensen. Århus. 1972: 178/179.
- Scan-Impo v/ Vivi Jensen. Ballerup. 1971: 52.
- Scanimport v/ C. Donnerup. Århus. 1963: 152.
- Scan Import ved Kristian Jørgensen. Munke Bjegeby. 1970: 60.
- Scan-Import-System v/ Palle Stavnbo. Gladsaxe. 1967: 157.
- Scanix Corp. v/ K. Birksted og C. U. M. Jespersen. 1952: 96, 1960: 232, 1965: 199.
- Scan-Japanese Importers, The, ved Dybdahl Jensen & Kono. 1963: 242.
- Scan-Juice v/ F. Dyrup Lerbak. Borup komm. 1970: 16.
- Scan-Kies ved Kaj A. Sørensen. Ålborg. 1971: 68.
- Scan-Knap v/ P. Stilby. Hillerød. 1967: 118.
- *Scanlace Skandinavisk Blonde Industri ved Aage Kristian Sørensen. Viborg. 1959: 248, 1960: 29, 1961: 56, 1963: 203, 1964: 85, 1972: 13.
- Scanlager v/ Leif Christensen. Viborg. 1971: 157.
- Scanlatex v/ O. B. Michaelsen. Haderslev. 1971: 196.

- Scan-Light ved Hardy Munch. Butterup-Tuse komm. 1968: 191.
- Scan-Light-Compagni v/ Duelund og Andersen. Rødovre. 1966: 50, 79.
- Scanline v/ Ulf Brøste. 1956: 259. 1971: 22.
- Scanlook v/ Ulf Brøste. 1956: 259. 1971: 22.
- Scan-Lux v/ Willy Pedersen. Århus 1971: 172.
- Scan-Mail v/ Karsten Kragelund. 1967: 229.
- Scan Marina v/ Hans Villund. 1968: 23.
- Scanmarmor v/ Poul Sørensen. Randers. 1971: 69.
- Scanmaster v/ J. E. Svensson. Frederiksberg. 1971: 245.
- *Scanmatic v/ J. Mailand. Asminderød-Grønholt. 1970: 173. 1972: 94.
- Scanmax v/ H. Knudsen. 1968: 101.
- Scan Medico Adviser ved Gerhard Jensen. Ledøje-Smørum komm. 1970: 216.
- Scan-Merc v/ V. Grosen Andersen og C. Løche Andersen. Risskov. 1970: 220.
- Scan-Mekano v/ Ib Bonne. 1968: 57.
- Scan Montage v/ Sven Malm. Herlev. 1968: 88.
- Scanmöbel v/ H. Gefke. Bov komm. 1970: 206.
- Scan-møbler v/ Jørn Schrøder Jensen og Jørgen Andersen. Hørning. 1972: 192.
- Scanoffice I/S. ved G. Larsen og S. Tufte. Søllerød komm. 1963: 79.
- Scanova v/ Tom Rønhave. Sønderløkomm. 1971: 180.
- Scanoffset v/ Paul L. Norstrand Frederiksen. 1971: 120.
- Scanpacco, v/ Hans T. Lynggaard. 1959: 125.
- Scan-Pack v/ Werner Sørensen og Ib Lang-Jensen. Birkerød. 1972: 128.
- Scan-Pet ved Kenneth Ryan Mikaelen. 1970: 271.
- Scanpewter (Scantin) K/S ved Benny Rasmussen. Frederiksværk. 1970: 205.
- Scanpile v/ Søren Berg. Birkerød. 1966: 42.
- Scanpilot, I/S v/ L. Kjær Olsen og J. Andersen. St. Magleby komm. 1971: 260.
- Scanplast ved Frank Wright Bech. Søllerød. 1969: 48.
- *Scanplay I/S v/ Geert Christiansen og Henrik Hansen. 1969: 77. 1972: 172.
- Scan-pots v/ Ole Sørensen. Birkerød. 1969: 82.
- Scan Press Publish v/ Bjarne Asbce. 1969: 25.
- Scanra Film v/ Carl Rald & Catharina Schmidt. Frederiksberg. 1966: 10.
- *Scanraco v/ Preben Knudsen. 1971: 117. 1972: 4.
- Scansalt v/ Peter Brøste. 1971: 101.
- *Scansats I/S v/ Bernskov, Jachso, Thorbek & Aasted. 1971: 147. 1972: 239.
- Scan Signal Elektronik v/ Eigil Nielsen. 1972: 102.
- Scan-Silk ved Robert Rasmussen. Viby J. 1965: 44.
- Scansped v/ Leif Schiander. Frederiksberg. 1970: 15.
- Scansport ved E. Holst Andersen. Søllerød. 1964: 249.
- Scan-System v/ Henrik Thomsen. 1971: 209.
- Scantase v/ Ulf Brøste. 1956: 259. 1971: 22.
- Scan-Team, I/S, v/ Midtgaard og Enerud. Tårnby. 1966: 104.
- Scantel ved Civ.ing. K. Diemar. 1965: 191.
- Scan-Tele v/ Willy Pedersen. Århus. 1971: 171/172.
- Scan Test. 1967: 91, 195. 1971: 24. 1972: 95.
- Scantie-textil v/ K. G. C. de Mylius & Co. 1962: 176.
- Scantoy ved Walther Berg. Holme Tranbjerg komm. 1963: 178, 205. 1969: 237.
- Scan-Trade v/ Gert Klemmensen. Lystrup. 1969: 49.
- Scantronic v/ Kjeld Johansen. Herlev. 1969: 107.
- Scan-Trucking v/ Arne Henriksen og Arne Simonsen. 1970: 225.
- Scantryk v/ E. T. Jensen. Pårup komm. 1964: 150.
- Scantryk v/ Nielsen og Platø. Gladsaxe komm. 1964: 129. 1966: 92.
- Scan-Tyrk v/ Annelise Varan. Næstved. 1970: 209.
- Scan-Valve v/ John Christensen. Fredensborg-Humlebæk. 1972: 122.
- Scan Vision v/ Jørgen Bjerregaard. 1971: 71/72.
- Scanware ved Svend Georg Larsen, Leif Just Pedersen og Jørgen Kjeldsen. Odense. 1969: 153.
- Scanwero I/S v/ J. Rolander & Co. Åsted. 1972: 242.
- Scan-Wing v/ O. Fink-Jensen. Gladsaxe. 1970: 271.

- Scan-Wolf Radiator v. Carl Møller. Nykøbing F. komm. 1963: 200.
- Scaramouche v/ Erik Kruse. 1966: 52.
- Scarlett-Blomster ved O. Fischer & H. Steenberg Larsen. Lyngby-Tårnbæk komm. 1964: 35.
- Schaap, J. Søllerød. 1966: 12. 1968: 84.
- Schaarup, L. M. 1917: 131. 1923: 187. 1948: 2. 1956: 9. 1962: 186. 1964: 249.
- Schack, Gudmund Carl Nord. 1950: 6. 1965: 17, 93.
- Schack, H., & Co. Kolding. 1954: 126. 1955: 57.
- Schads, Louis, Linieretablissement. 1904: 205. 1925: 202. 1932: 26. 1944: 192.
- Schendorffs, Axel, Eftf. v/ Jørgen Hansen. 1971: 76.
- Schanheft v/ Niels Uldall Jensen og Poul Christoffersen. Viby J. 1966: 20.
- Schannongs Atelier for Gravmonumenter. 1935: 2. 1950: 128.
- Schannongs Gravmonumentforretning. 1931: 112. 1964: 58.
- Schaumann, H., & Søn. Horsens. 1950: 57.
- Schaumann, Svend. 1951: 32.
- Scheby, M. & O. A. Gentofte. 1940: 81. 1941: 7.
- Scheby Maskinfabrik v/ Erik Scheby. Børgense. 1969: 207/208. 1970: 4.
- Scheel-Bech, Christine Marie. Næstved. 1956: 224.
- Scheele, E. og H. 1948: 165.
- Scheelke, H. H. 1908: 272.
- *Scheelke, L. 1912: 121. 1932: 165. 1972: 6.
- Scheitel & Co. 1921: 11. 1926: 189/190. 1938: 75. 1941: 165. 1961: 18.
- Schelhase, V. S., & Co. Valby. 1898: 111.
- Scheller, Hougaard & Petersen. 1933: 218. 1956: 20. 1962: 155.
- Scheller, Hougaard & Petersen's Eftf. Entreprenørforretning ved V. Hougaard. Vallensbæk komm. 1964: 192.
- Scheller, Hougaard & Petersen's Eftf. Stenhuggeri v/ E. H. Petersen. Vallensbæk komm. 1964: 187.
- Schemel, Johannes, & søn. Åbenrå. 1964: 90.
- Schepeler. Lyngby-Taarbæk Komm. 1949: 43.
- Scherbe, H., Kemisk Fabrik. 1946: 184.
- Schermeister, Bernh. 1941: 226. 1945: 84, 96.
- Schertiger's Agenturer. Frederiksberg. 1950: 65.
- Scheuer & Mørch. 1920: 102. 1939: 143. 1941: 4, 40. 1951: 57.
- Schiang, Christian. 1898: 129. 1935: 128. 1944: 84.
- Schierbecks, Chr., senere Eftfl., Indehaver P. V. Svendsen. Helsingør. 1922: 180. 1943: 120, 261. 1944: 62. 1965: 48. 1967: 270.
- Schifter, Richard. 1939: 96.
- Schilder, J. B. 1893: 11. 1896: 49. 1897: 49. 1901: 4. 1910: 8, 56, 60. 1921: 88. 1924: 83. 1931: 139. 1943: 92. 1946: 98, 186. 1947: 47. 1952: 109. 1958: 144. 1963: 215. 1972: 117.
- Schillers, Erik, Ligkistemagasln, I/S. 1946: 8. 1961: 195.
- Schiller's Møbel- og Polstermøbelfabriks Eftf. v/ Jørgen Ryesberg-Olsen. Århus. 1961: 5.
- Schilpzand, R. 1922: 2. 1931: 50. 1943: 255. 1946: 151. 1968: 191.
- Schiønning & Elgaard I/S, møbelfabrik. Vorup komm. 1956: 44.
- Schiønning & Pedersen. Aalborg. 1898: 116.
- Schiønning & Storgaards Maskinsnedkeri Strømmen. 1946: 69.
- Schiønning & Sønner, Møbelfabrik & Maskinsnedkeri, Vorup komm. 1957: 37. 1967: 226.
- Schiønning, Lars Aistrup. Løgstør. 1907: 122.
- Schiøtz, Johannes Peter Spendrup. 1890: 4.
- Schiøtzs, Carl, Eftf. Frederiksberg. 1937: 95. 1954: 145. 1961: 121.
- Schjerbech, O., & Co. Lyngby-Tårnbæk. 1967: 139.
- Schjødt, A., & Co. 1935: 158, 185.
- Schjødts Husholdningsservice v/ Egon Schjødt og Ejner Sørensen. Skanderborg. 1959: 252.
- Schjøll-Petersen, H. 1940: 199. 1946: 131. 1947: 103. 1957: 105. 1960: 61.
- Schjørring, Broder. Nexø. 1906: 229.
- Schjøtt og Ovesen, Haderslev. 1971: 190.
- Schledermann, C. J., & Søn. Frederiksberg komm. 1959: 39.
- Schledermanns, Helmuth, Efterfølger. Køge. 1911: 135.

- Schleisner, C. 1921: 114. 1925: 53. 1938: 279. 1956: 36.
- *Schlichting, Johan og Erik, & Co. Glostrup. 1970: 51. 1972: 163.
- Schlichting, Johan & Erik, & Co. Rødovre. 1972: 185.
- Schlüntz serviceudlejning festartikler og bordpynt en gros en detail. 1957: 21.
- Schlüter og Thomsen. Tønder. 1965: 7.
- Schlüter, C. F. 1896: 34, 36. 1903: 3. 1932: 256. 1936: 147, 240. 1946: 97.
- Schlütter & Bierbaum. Frederiksberg. 1970: 123, 127.
- Schlütter & Jensen. 1963: 123.
- Schlütter, Edgar. 1944: 57. 1970: 137.
- Schlütter, Kristian, & Co. 1964: 219.
- Schmager & Jensen's Stff. 1951: 4. 1956: 132. 1972: 246.
- Schmedes, Juls., Efterfølgere. 1905: 180. 1930: 63. 1931: 159. 1933: 245. 1936: 54. 1938: 74. 1968: 52.
- Schmeltz, O. H., Eftfs. Væveriudsalg ved Ejnar Holmbom. Roskilde. 1936: 128.
- Schmetz-Naale v/ Villy Pedersen. Rødovre. 1970: 6/7.
- Schmidt & Andersens Eftf. v/ Poul Rathe. 1961: 147.
- Schmidt & Bloch's Eftf. v/ O. Schou-Christensen. 1959: 179. 1960: 57. 1964: 183. 1971: 55.
- *Schmidt og Born ved Willi Born og Peter Schmidt. Tofflund. 1946: 70. 1972: 37.
- Schmidt & Gram-Hansen. Ålborg. 1971: 248/249.
- Schmidt og Nielsen Metalsliberi. Brøndbyerens komm. 1963: 83.
- Schmidt og Olsen. 1945: 152.
- Schmidt og Richter. Haderslev. 1961: 41.
- Schmidt og Thode. Hattefabrik. 1962: 158.
- Schmidt, Aage. Silkeborg. 1947: 82. 1948: 124. 1945: 53. 1953: 197. 1954: 15. 1966: 210.
- Schmidt, Aage. Taarnby komm. 1955: 38.
- Schmidt, Arne. Vejen komm. 1951: 149.
- Schmidt, C. L., Kolding. 1920: 243.
- Schmidt, Chr. Sønderborg. 1967: 232.
- Schmidt, Chr., & Søn's Herreekviperingsforretning. Frederiksværk. 1958: 225. 1968: 8.
- Schmidt, Christian. Sønderborg. 1947: 192.
- Schmidt, E., & Søn. 1938: 174. 1951: 260. 1966: 177.
- Schmidt, F. & Co. Frederiksberg. 1942: 170.
- Schmidt, Frank. Farum. 1971: 134.
- Schmidt, H., & Sønner. Svendborg. 1942: 241. 1945: 159. 1947: 186.
- Schmidt, H. V., og Søn. 1937: 170. 1962: 28.
- Schmidt, Hinrich, Padborg. 1922: 196. jvf. 1923: 78. 1935: 204. 1942: 63. 1954: 9.
- Schmidt, J. C. Ølgod komm. 1949: 55. 1950: 37, 58. 1964: 131.
- Schmidt, J. P. & Co., Torslunde-Ishøj komm. 1969: 130.
- *Schmidt, Jep, og Jes Krag. Løjt komm. 1966: 61. 1972: 24.
- Schmidt, jun., J. P., Fredericia. 1889: 414. 1891: 73. 1897: 190.
- Schmidt, Johs., & Søn, Over Lerte. Sommersted Kommune. 1944: 183. 1951: 141, 190. 1965: 119.
- Schmidt, Kaj, & Co. 1972: 237.
- Schmidt, Ludvig J. Vojens Kommune. 1944: 161.
- Schmidt, Martin, & Søn. Holstebro. 1906: 190. 1909: 138. 1952: 224.
- Schmidt, Max. 1946: 25. 1958: 144. 1963: 14.
- Schmidt, N. Bredsten. 1962: 7.
- Schmidt, Nic. Outzen I/S Frederiksberg. 1946: 25. 1967: 83.
- Schmidt, P., og Co. Augustenborg. 1922: 24.
- Schmidt, P. B. Gentofte komm. 1964: 183.
- Schmidt, Theodor. Aarhus. 1919: 26. 1941: 114. 1946: 210. 1949: 170.
- Schmidt, Uffe Petersen. 1955: 53, 133.
- Schmidt, W. J. 1904: 88. 1913: 177. 1920: 142. 1930: 221. 1951: 238. 1957: 30.
- Schmidt, W. P. Aabenraa. 1931: 21. 1962: 37, 125.
- Schmidts Bagerier v/ H. A. Schmidt og J. G. Schmidt. Helsing-Valby komm. 1965: 204. 1966: 109.
- Schmidt's, C. A., Hattefabrik. 1945: 14.
- Schmidts, H., Møbeletablissement. Vejle. 1910: 222. 1915: 295. 1940: 168/169.
- Schmidts, H. V., Eftf. v/ E. Hedegaard & N. Schmidt. Sdr. Stenderup Komm. 1949: 36.

- Schmidts, J. A., Eftf. Kontormontering v/ J. Schmidt Børgesen, Haderslev. 1972: 73.
- *Schmidts, I. A., efterfølger, kontormontering v/ J. S. Børgesen og S. G. Jørgensen, Haderslev. 1970: 130. 1972: 73.
- Schmidts, Kay, eftf. ved E. R. Mogensen. Aarhus. 1949: 189.
- Schmidt's. O. Jul., Bogtrykkeri. 1932: 3. 1951: 99.
- Schmidts, P., Eftf. v/ H. Bye Jensen & K. J. Madsen. Lystrup. 1966: 156.
- Schmidts, Severin, Indehaver R. Mallings Selunidt. Haderslev. 1923: 226. 1924: 120. 1927: 72. 1935: 173. 1946: 127. 128.
- Schmidt's, Waldemar, Søn, Jacob Schmidt Haderslev. 1944: 103. 1947: 91.
- Schmitt, Axel, & Co. 1889: 263. 1895: 25. 1915: 246. 1916: 111. 1917: 53. 1918: 116, 134. 1928: 192, 233. 1931: 230. 231. 1932: 7. 1935: 5.
- Schmoll, Ditlev. Frederiksberg. 1919: 269. 1920: 53.
- Schneider, I., & Søn. Randers. 1932: 134. 1935: 116.
- Schoch, Rudolph. Horsens. 1916: 131, 346. 1919: 28.
- Schollert, Svend, og Svend Trudsø, Interessentskabet, Horsens. 1966: 33.
- Schollert, Svend, og Svend Trudsø, Interessentselskabet, Vejle. 1966: 21.
- Scholten, von, Ledøje-Smørum. 1962: 245.
- Schoop, Jonnie. Frederiksberg. 1970: 127.
- Schou & Co. Gentofte komm. 1962: 242.
- Schou & Jensen-Stagsted. 1920: 9. 1923: 138, 209. 1949: 181. 1960: 107. 1971: 194.
- Schou & Jørgensen I/S. 1971: 176.
- Schou, Gustav Johannes. Helsingør. 1904: 132.
- Schou, J., & Co. Gentofte komm. 1960: 126. 1963: 171.
- Schou, Just, jun.s Eftf. 1955: 12.
- Schou, Jørgen. 1947: 118.
- Schou, Jørgen, elektronik transformers. Brøndbyernes komm. 1967: 259, 270.
- Schou, Jørgen, Specialfabrik for Transformere. Brøndbyernes komm. 1961: 155.
- Schou, P. Frederikshavn. 1911: 51. 1917: 224, 332. 1925: 13. 1931: 36. 1936: 202. 1947: 17. 1951: 41.
- Schou, P., & Co. Kolding. 1908: 317. 1909: 52. 1934: 126.
- Schou, Viggo. Silkeborg. 1959: 112. 1968: 128.
- Schous Bog- og Papirhandel. 1920: 31. 1921: 209. 1941: 163, 188. 1946: 204.
- Schous, A. L., Eftfg. ved Aug. Thomsen. Aalborg. 1926: 227.
- Schou's, Emil, 2. Eftf. 1957: 232.
- Schous Skibshandel. Frederikshavn. 1893: 61.
- Schou's, Sofus, Eftf. 1953: 179.
- Schous Teglværk ved Mullerup Havn pr. Slagelse. Kirkehelsingø. 1889: 293. 1892: 24. 1894: 95.
- Schouw Trading. 1970: 128.
- *Schouws Automobiles ved Johannes Schouw & Co. Hvidovre Komm. 1948: 5. 1949: 44. 1972: 132.
- *Schovgaard, N., & Søn. 1889: 243. 1891: 25, 78. 1920: 105, 119. 1938: 4. 1946: 97. 1957: 147. 1958: 185. 1965: 47. 1972: 130.
- Schrader & Søn. Herstedernes komm. 1963: 18, 235. 1969: 178.
- Schramm, O., Papir en gros. 1945: 2.
- *Schrøder Serigrafii, Lystrup. 1966: 216. 1972: 85.
- Schrøder Sko, I/S. Odder. 1970: 243.
- Schrøder & Jørgensens 5. eftf. 1960: 260.
- Schrøder & Nielsen. Herning. 1957: 185. 1964: 47.
- Schrøder & Nielsens Efterfølgere v/ Th. & E. Jensen. Maribo Komm. 1946: 46. 1960: 175, 279. 1964: 91.
- Schrøder & Rydberg. Vester- og Øster Hassing komm. 1967: 260.
- Schrøder, A. H., og Søn. Korsør. 1954: 80. 1957: 20.
- Schrøder, Alfr. C. & Co. 1966: 225. 1969: 49.
- Schrøder, Carl, & Co. Nakskov. 1907: 200. 1913: 240, 267. 1945: 62. 1949: 82. 1950: 168.
- Schrøder, Harald. 1930: 99. 1939: 2. 1943: 138. 1957: 215. 1961: 140. 1972: 134.
- Schrøder, Johan N. 1904: 5, 22. 1913: 255. 1926: 24. 1941: 143. 1954: 119. 1958: 152. 1959: 35.

- Schrøder, K. Morville. 1941: 208, 227. 1951: 284. 1952: 147. 1954: 196. 1957: 92.
- Schrøder, K. Rosendahl. 1948: 98.
- Schrøder, Karl, & Søn. Aalestrup. 1909: 160.
- Schrøders, Einer, 2. Eftf. v. René Nielsen. 1962: 141.
- Schrøders Møbelfabrik. Næstved. 1957: 109. 1958: 26.
- Schrøders, Victor, bladimports efft. v/ Hans Rathmann og Finn Jørgensen. Lyngby-Tårnbæk. 1960: 265.
- Schubell & Søn. Græsted-Mårum komm. 1963: 217.
- Schuberls, A. V., 3. Eftf. Frederiksberg. 1947: 54. 1948: 40.
- Schulin, Esther, I/S. 1971: 209.
- Schulstad, Axel. Frederiksberg. 1966: 35
- Schulte & Schumann. Egernsund. 1922: 194.
- Schultz og Jørgensen. Aarhus. 1945: 76.
- *Schultz & Larsen. Otterup. 1919: 49. 1972: 222.
- Schultz & Larsen's efft. v/ Fritz Emil Schultz Larsen, Uffe Schultz Larsen, Sigurd Schultz Larsen og Torben Schultz Larsen. Otterup. 1972: 222.
- Schultz og Slæbo. Maribo. 1958: 103. 1959: 74.
- Schultz Manufaktur, I/S. Christiansfeld flække. 1964: 136.
- Schultz Varehus. 1938: 143.
- Schultz, Carl. 1963: 130.
- Schultz, F. C., & Co. Gladsaxe. 1970: 12.
- Schultz, F. C., & Co. ved Frederik Christian Schultz. Randers. 1945: 164. 1950: 36.
- Schultz, Kr. M., & Søn. Hover kommune. 1951: 171.
- Schultz, R. V., & Co. Frederiksberg. 1929: 298. 1944: 200.
- Schultz, Robin, & Co. Frederiksberg. 1969: 189.
- Schultz's, Thomas, Eftf. v/ Carl Skov Schultz og Kirsten Schultz. Simmersted komm. 1954: 147.
- *Schurigs, E., Eft., Carl Ebsen og Poul Bom. Odense. 1945: 159. 1972: 54.
- Schuster, K. Grey, og E. Oberthon Jensen I/S. Balle. 1969: 40.
- Schustin, Benny. 1955: 258.
- Schwab, Hugo, & Sønner. Frederiksberg. 1949: 149. 1960: 213. 1964: 132.
- Schwabe, Johannes. 1929: 291.
- Schwabe, Otto, & Co. 1896: 176. 1897: 141. 1905: 248. 1930: 63. 1931: 159. 1933: 245. 1936: 54. 1938: 74. 1968: 51.
- Schwabe, Otto Antonius. 1889: 125.
- Schwänenflügel, Sigurd. 1972: 252.
- Schwartz & Høy-Petersen. 1950: 198. 1953: 31. 1963: 246.
- Schwartz, I. G., & Søn's Eftf., Kunstdrejeri. 1952: 214.
- *Schwartzbach, H., & E. Jensen. Køge. 1968: 130. 1972: 81.
- Schwartzbach Møbler I/S. Kalundborg. 1972: 141.
- Schwarz Lædervarer. 1965: 82.
- Schweiglens Bageri. Aarhus. 1947: 129. 1948: 50.
- Schweitzer, Ditz Assurance-Agenturer. 1938: 233. 1939: 141. 1944: 7. 1946: 114. 1949: 77. 1951: 3. 1955: 163. 1961: 188. 1967: 4. 1970: 22, 221.
- Schweitzer-Bageriet v/ John Berthelsen. Århus. 1970: 231.
- Schweizerhyttens Viktualiehandel v/ Knud Larsen og Arne Petersen. 1959: 236.
- *Schweizer Regli ved Werner Regli. Esbjerg. 1970: 129. 1972: 20.
- Schweitzer Salonen ved Ingeman Andersen. 1964: 23.
- Schweizertorvets Frugt og Grønt ved Arne Madsen og Sonja Jensen. Rødovre komm. 1964: 19.
- Schweitzer-Uret ved F. Bornstein. Svendborg. 1960: 18.
- Schweitzer Ur-Import v/ C. Pallesgaard Christensen. 1956: 180. 1971: 53.
- Schweizervæven v/ Eva Liechti f. Winther. Frederiksberg. 1950: 6. 1951: 34.
- Schwengers, O., Efterfølgere v/ L. Jakobsen, aut. elektroinstallatør & E. Petersen. 1955: 263.
- Schwensen & Mogensen. Manufactures Agencies. 1962: 90.
- Schytt, L. H., & Søn. Fredericia. 1924: 45.
- Schühelers, H., Sønner. 1900: 4. 1934: 134. 1935: 155. 1945: 32. 1947: 118.
- Schæbel Oliefyrr Service's Eftf. v/ Val Sørensen. Frederiksberg. 1965: 166.
- Schæbel, H. Frederiksberg komm. 1959: 89.
- Schæbels, Oluf og Ferdinand, Eftf., v/ Børge Jensen. Frederiksberg. 1965: 74, 139, 201.
- Schjødt & Co. Odense. 1954: 86, 87.

- Schølers Maskinsnedkeri, I/S, ved Knud Schøler og Gunnar Schøler, Herning. 1963: 100.
- Schölin's, Axel, Bogtrykkeri, Eftf. v/ Leif Christensen og Poul J. Tang. Ålborg. 1970: 180.
- Schönemann, V. Nyborg. 1897: 146, 163. 1903: 15. 1906: 63. 1929: 201, 242/243. 1946: 174.
- Schönemanns, C., eftf. v/ Poul Jacobsen. Nyborg. 1950: 54, 206.
- Schönwandt, H. A. 1914: 37. 1926: 215. 1933: 26. 1947: 47. 1963: 43. 1964: 161. 1966: 26.
- Scientific Instrument Export Group Denmark (Siex Denmark), A.m.b.A. 1968: 121.
- Scootex v/ L. K. Jensen. Århus. 1965: 159.
- Scotch Corner v/ H. Madsen. 1968: 21.
- Scotty v/ Georg Hansen. Ringkøbing. 1969: 157.
- Scotwin Automobileer v/ E. Schøyen. Roskilde. 1966: 94. 1972: 202.
- Sci: se Sankt.
- Se, hvor De gaar v/ K. O. Pedersen. 1961: 199.
- Se lyst på tingene v/ Ras Boysen. 1956: 65.
- Sea Boat Charter v/ S. Granby. 1971: 229.
- Sea Deep Denmark Maritime Trading v/ Erling Karlsen. Viborg. 1972: 203.
- *Seahorse v/ F. H. Hergel & Co. Gentofte komm. 1961: 234. 1972: 170.
- Sea Konfektion v/ Svend Eskild Andersen. Skærbæk. 1971: 102, 108, 151.
- Sea-Land Sales Danmark v/ Ove Pedersen. Bov komm. 1966: 16, 99.
- Sebami v/ B. Glensfeldt. 1970: 3.
- Sebastian ved Kent Kjør Kristensen og Jens Karl Olander Marcussen. Esbjerg. 1972: 218.
- Sebber Brugsforening. Sebbesund. Sebber komm. 1956: 236. 1971: 73.
- Seca Vandtøbsmateriel v/ Svend, Ernst og Karlo Pedersen. Ringsted. 1969: 28/29.
- Secumeter ved Kai Lange. Gentofte komm. 1959: 95.
- Sedimat v/ Ole Riis & Co. Lyngby-Tårnbæk. 1968: 88.
- Seditech v/ O. Fjord Larsen. Esbjerg. 1972: 81.
- Seeber, E., & Søn's Eftf., G. Wassermann og B. Seeber. Haderslev. 1955: 92.
- Seehusen, Axel. 1932: 208, 211. 1943: 92, 179. 1970: 101.
- Sechusen, Theodor. 1941: 62, 84, 103.
- Seest, Valdemar. 1942: 2. 1946: 118.
- Sefa-Tryk ved Severin Jensen. 1961: 138.
- Segall-tryk ved Leif Segall. Esbjerg. 1962: 171.
- Segato & Søns 2. Eftf. v/ Thorkild Hasberg. 1952: 143.
- Segelcke & Co. 1897: 69. 1898: 5, 90. 1911: 187. 1916: 12. 1919: 293. 1924: 126. 1931: 3. 1939: 2. 1940: 158. 1941: 63/64. 1943: 256.
- Seh-Møbler ved Sven Eric Heede. Gentofte komm. 1964: 90.
- Seibæk, Aage & Søn. 1954: 99. 1964: 164.
- Seibæk, Oluf. 1920: 163. 1942: 86. 1943: 26. 1966: 153.
- Seidelins Vinhandel. 1915: 271. 1929: 104.
- Seidenfaden. Helsingør. 1970: 183.
- Seidenschurn, Jane, & Co. Gladsaxe. 1970: 261.
- Seiders, J. A., Eftflg. ved Jensen og Nielsen. Frederikshavn. 1934: 296.
- Seidlers, Otto, Skiltefabrik. 1963: 14.
- Seierslev-Eierslev-Jordsby Spare- og Laanekasse. Jordsby. 1889: 358. 1909: 188. 1913: 137. 1923: 122. 1926: 80. 1928: 222. 1931: 123. 1936: 110. 1937: 120. 1938: 106/107. 1939: 210. 1956: 204. 1962: 262. 1966: 140. 1969: 197. 1970: 242.
- Seifert, Carl. 1927: 132, 134. 1935: 256. 1962: 3. 1971: 225.
- Seifert's Eftf. v/ Ch. Johnsen. Herlev komm. 1952: 252.
- Sejco Børnetøj ved Poul E. Iversen. Herning. 1963: 136.
- Sejersn & Espersen. 1919: 292. 1928: 146. 1936: 171, 192. 1958: 148.
- Sejerslev Brugsforening. Sejerslev-Ejerslev-Jordsby komm. 1962: 87.
- Sejerø Brugsforening. 1920: 56. 1924: 153/154. 1931: 142. 1943: 187. 1955: 173/174. 1956: 15. 1969: 236.
- Sejerø Sogns Spare- og Laanekasse. 1916: 156. 1922: 55. 1926: 244. 1933: 110. 1934: 37. 1935: 291. 1940: 207. 1941: 70, 89. 1951: 163. 1965: 29.
- Sejet og Omegns Brugsforening. Tyrsted-Uth komm. 1958: 170. 1959: 11.
- Sejling Konfektionsfabrik, I/S, ved J. Særens & Co. Sejling-Sinding komm. 1965: 3.

- Sejling Møbelsnedkeri, Brdr. Hansen. Sejling-Sinding komm. 1962: 202.
- Sejling Sogns og Omegns Brugsforening. 1894: 62. 1899: 103. 1900: 66. 1903: 130. 1906: 142. 1933: 140. 1937: 104. 1938: 109, 219. 1943: 16.
- Sejling-Sinding Sparekasse. 1889: 200. 1895: 49. 1901: 67. 1905: 192. 1925: 74. 1949: 66. 1953: 225. 1966: 203.
- Sejtex v/ N. C. Sejersen. Herning. 1969: 65.
- Sejthen og Kramer Hansen. Silkeborg. 1956: 167.
- Seko v/ Folmar Sevelsted. Aarhus. 1947: 80.
- *Seko-Electric v/ Chr. Greve. 1970: 234. 1972: 6.
16. december 1971, Interessentskabet af, v/ K., Aa., S. og T. Ravn. Næstved. 1971: 258/259.
- Sela v/ Thomas Evald Hansen. Hillerød. 1966: 170.
- Selandia ved Alfred Jensen. Ringsted. 1924: 224.
- Selandia-Film v/ Ole Neesgaard. 1951: 99.
- Selandia Fjerfabrik v/ Marius Frølund Damgaard. 1970: 230.
- Selandia Gulvbelægning v/ Svend Hjartved. 1970: 234.
- Selandia Olie v/ Brdr. Højlund Olsen. 1967: 174.
- Selandia Pelsimport v/ Svend Daugbjerg. 1946: 56.
- Selandia Spedition v/ Ole Jensen. 1963: 153.
- Selco Import Export v/ Ib Elboth. 1962: 179.
- Selde Brugsforening. 1925: 97. 1928: 58. 1932: 59. 1946: 85. 1954: 108. 1956: 85. 1958: 85. 1959: 85. 1960: 93. 1961: 84. 1963: 93. 1964: 1965: 51. 1966: 62. 1967: 3. 1970: 9. 1972: 26, 247.
- Selde Gødningsforening. Selde-Aasted komm. 1946: 49. 1962: 66. 1965: 51/52.
- Selde Lokalforening. Selde-Aasted Komm. 1928: 58, 181. 1929: 280. 1931: 239. 1932: 197. 1933: 206. 1935: 224. 1936: 204. 1938: 84. 1940: 187. 1943: 13. 1946: 32. 1956: 199. 1961: 84. 1964: 64.
- Selective Poster Service ved H. Pade. Gentofte. 1971: 239.
- Selektronik v/ K. Lange. Hørsholm komm. 1964: 41.
- Selex v/ J. Levin. 1969: 45.
- Seligmann, Poul, & Søn. Gentofte. 1965: 152.
- Selk, V., & Loua. 1947: 110, 159.
- Sellers, I/S, Hjaltese, ved Børge Bjerregaard og Knud Urban Rasmussen. Dalum komm. 1955: 115, 160, 173.
- Selmer, J., Indehaver Th. Selmer. Tønder. 1944: 184.
- Selskabet Ide og Kultur. Frederiksberg. 1969: 42/43, (3 anm.), 216.
- Selskabet for kirkelig Kunst. 1936: 2. 1952: 98.
- Selskabet Thissinghus Tømmerhandel, C. Bach Redsted. 1904: 158.
- Selskabet til Haandarbejdets Fremme. 1939: 158. 1951: 276. 1967: 149. 1969: 35, 175.
- Selskov Savværk og Byggeindustri v. H. Andersen & Søn. Frederiksborg slots-sogns komm. 1965: 1.
- Selvan ved Kjartan og Verner Nielsen. Hedensted. 1972: 3.
- Selvbetjeningsvaskeriet v/ Ellen Andersen & Co. Gentofte komm. 1963: 196.
- Selvbetjeningsvaskeriet C. J. Brandts Vej 1, v/ Leif Pedersen. 1970: 37.
- Selvbygger-Centralen ved J. E. Hansen. Aarhus. 1930: 278.
- Selvejende institution, Den, Frederiksgården. Frederiksberg. 1960: 166.
- Selvejende institution, Den, Sofieskolens Virksomheder, Gladsaxe. 1972: 86.
- Selvico v/ Johs. E. Selvig og Carl Greibe. 1938: 143, 256.
- Sema ved Svend Erik Madsen. Faarevejle komm. 1965: 35.
- Semaco v/ Kjeld Nielsen og Niels Jørgensen. 1968: 119.
- Semarks, Carl, 3. Eftf. Rødovre. 1961: 214. 1962: 91. 1970: 238.
- Seme mekanisk Etablissement v/ Kj. O. Nielsen. 1959: 256.
- Semester v/ Jan Kokfelt. 1965: 144.
- *Semi, Aabenraa, I/S v/ Helge Gunnar Hansen og Johann Jensen. Aabenraa. 1965: 87. 1972: 182.
- Semidt v. Holger Schmidt. Harløse komm. 1965: 81.
- Semitron I/S v/ H. og J. Ekner. Gladsaxe. 1966: 52.
- Semler & Matthiassen. Brøndbyerne. 1971: 225.

- Semmi Export v/ Gerda Larsen, Hørsholm. 1971: 96.
- Sempre Design v/ V. Frederiksen, Tårnby. 1971: 27.
- Sengeløse Sogns Forbrugsforening. 1889: 284. 1890: 15. 1891: 26. 1893: 14. 1894: 18. 1895: 16. 1896: 6. 1897: 22. 1898: 7. 196. 1899: 201. 1900: 194. 1901: 195. 1902: 246. 1903: 236. 1904: 231. 1906: 9. 1907: 11. 1908: 12. 1909: 12. 312. 1910: 38. 1911: 12. 1912: 17. 336. 1915: 8. 1916: 16. 1917: 18. 1918: 22. 1919: 14. 1920: 251. 1924: 8. 1932: 8. 1934: 64. 1935: 58. 1936: 128. 1937: 47. 1940: 30. 1942: 50.
- Sengemagasinet v. Erna Krogsgaard, Frederiksberg komm. 1957: 89.
- Senge- og Madrasfabriken Fyn v/ Paul H. Christensen, Gelsted. 1967: 46.
- Senius Møbler v/ Jørgen og Aksel Pedersen, Skagen. 1971: 151.
- Senn, Leg og Form. 1968: 87.
- *Sennefelder, B. V., og Co. Helsingør. 1957: 263. 1962: 27. 1972: 85.
- Sennels, Annelise. 1970: 43.
- Sennepsfabriken Anha ved H. V. Andreasen & Aage K. Hansen, Odense. 1958: 97. 1971: 39.
- Sepstrup Brugsforening. 1928: 37.
- Septim musikforlag ved Allan Mylius Thomsen og Ryan Bihl Jørgensen. 1972: 82.
- Seri Print v/ Torhen Pedersen og Øystein Røkke. 1970: 145.
- Seri-tronik v/ E. Selch, Århus. 1972: 73.
- Serias v. Karen Sidenius. 1964: 20/21.
- Sermo Keramik v/ P. Hvirvelkær, Østerlars-Gudhjem komm. 1969: 148.
- Serritslev Chr. M. 1911: 184, 236, 263. 1949: 129. 1952: 146/147.
- Serridslev Brugsforening. Væhr-Nebel komm. 1953: 133.
- Serritslev Sogns Spare- og Laanekasse. 1889: 191. 1891: 46. 1899: 170. 1904: 76. 1909: 103. 1910: 301. 1913: 164. 1921: 98. 1924: 184. 1925: 143. 1930: 132. 1932: 153. 1934: 95. 1939: 35. 1940: 212. 1941: 153. 1943: 191. 1944: 146. 1970: 257.
- Serup Brugsforening. 1905: 216.
- Serup Sogns Laane- og Sparekasse. 1889: 200. 1890: 55. 1893: 94. 1899: 103. 1901: 122. 1903: 130. 1913: 81. 1929: 308. 195: 244. 1962: 210.
- Servicecentralen v/ Christian Søndergaard Pedersen, Ringsted. 1970: 63.
- Servo v/ F. Seehusen, Frederiksberg. 1967: 38.
- Servo-Logic v/ Willy Cohn, Lyngby-Tårnby. 1967: 214.
- Servomatic ved I. Munch, Rødovre. 1968: 125.
- Servo-Teknik ved B. Fritzbøger, Lyngby-Tårnbæk komm. 1961: 98.
- Sesam Låse Service v/ Walther Simonsen. 1964: 202.
- Sessan Konfektion ved Ulrik Gaardsted, Langerskov. 1970: 110, 137.
- *Setra v/ Peder Hansen og Th. Jacobsen, Horsens. 1970: 113. 1972: 70.
- *Setra byggeindustri v/ Peder Hansen og Th. Jacobsen, Horsens. 1967: 64. 1969: 108, 187. 1970: 113. 1972: 70.
- *Setra-Huse v/ Peder Hansen og Th. Jacobsen, Horsens. 1970: 113. 1972: 70.
- Severin, Steen, Gentofte. 1970: 83.
- Sexaco v/ S. Schønberg. 1971: 101.
- Sex Doktoren (dr. med. sex) ved Otto Leo Jørgensen, Nykøbing F. 1969: 197.
- Sex-O-Rama v/ Ejnar Bisgaard, Århus. 1967: 106.
- Sexus v/ Bidstrup Jørgensen. 1970: 107.
- Shanghai Milk Supply Co. A/S (Shanghai Milk Supply Co. Ltd.) 1929: 28/29, 30. 1930: 39.
- Shell Service v/ Brdr. Møller, Syv Veje, Mørke. 1971: 157.
- Shell Service, Hornsyld v/ Svend og Niels Vanting Nielsen, Nebsager-Bjerre komm. 1969: 146.
- Shipac Import ved Bjerne J. Nielsen, Lyngby-Tårnbæk. 1970: 219.
- Shipco v. B. Kongsvold, Hellerød. 1970: 74.
- Shippdane I/S ved Leif Jarl Thurøe & Johan Fibiger Gøtzsche, Søllerød. 1970: 247.
- Shirew Publications v/ Shihab & Drew I/S. 1971: 158.
- Shoes Distribution v/ Per Asmussen. 1969: 111.
- Shop Copenhagen v/ Niels Gulløv. 1969: 126.
- Siam Sølv ved Aksel O. Therkildsen. 1955: 10.
- Si-As trækunst v/ Peter C. Asmussen. 1965: 95.

- Sibo-Huse v/ tømrermester K. O. Svendsen. Ikast. 1969: 175.
- Sic Manufaktur v/ Max Gerlow. 1959: 140.
- Sidaco ved Per Siems og Ivar Dahl. Frederiksberg. 1969: 158.
- Sie's Lak- og Farvefabriker. 1931: 182. 1946: 76. 1947: 195. 1948: 164. 1950: 180. 1956: 94. 1957: 216. 1963: 34. 1964: 72. 1965: 77, 98. 1966: 94. 1970: 178. 1972: 119.
- Sie's, C. H., Eftf. ved Holger Sie. 1935: 8. 1944: 191. 1951: 58.
- Sieburg, Thorvald. 1935: 182.
- Siefert, Marie, & Co. Herning. 1956: 171.
- Sielbrock electroa Qustics/sbQ v/ Gustav Brock junior. 1972: 18.
- Sielex Svagstrømsanlæg v/ F. Lindau. 1968: 168.
- Siem og Omegns Brugsforening. 1899: 29. 1900: 29. 1902: 35. 1903: 37. 1905: 57. 1906: 90. 1907: 73. 1908: 43. 1909: 102. 1910: 73, 162. 1913: 44. 1914: 86. 1915: 64, 283. 1917: 293. 1919: 243. 1920: 111. 1921: 70. 1922: 84. 1923: 67. 1924: 115. 1927: 140. 1929: 53. 1932: 152. 1934: 72, 119. 1938: 59/60. 1939: 32. 1948: 86. 1950: 55. 1952: 33. 1953: 18. 1956: 18/19. 1957: 17. 1958: 27. 1959: 34. 1962: 260. 1966: 29.
- Siesbye, Gottlieb. Frederiksberg. 1945: 138. 1949: 202. 1950: 29. 1951: 171.
- Siesing og Jacobsen. 1953: 172.
- Siesing & Jacobsen. Frederiksberg. 1966: 74.
- Sig Bageri v/ M. S. Riisbjerg Thomsen. Thorstrup komm. 1962: 189.
- Sig brugsforening. Thorstrup komm. 1958: 90.
- Siga ved O. Martinsen. Silkeborg. 1965: 6.
- Sigama Trading ved Ole Rasmussen og Steen Nørgaard. Gentofte. 1968: 71, 200, 226. 1969: 94.
- Sigi Prophylactics v/ L. Vogel. 1966: 186.
- Sigma Radio ved B. Juul Jensen & Co. Frederikshavn. 1948: 87.
- Signalux v/ H. Christensen. Dalum komm. 1969: 226.
- Sigvard, Johs. Ballerup Måløv. 1968: 94.
- Sigvartsen, Poul. Odense. 1962: 210.
- Sigvartsen, Poul, & Søn. Odense. 1972: 94.
- Siig, Villy, mens corner. 1964: 81.
- Sika I/S v/ E. S. Poulsen og H. Dreyer. Frederiksberg. 1972: 64.
- Siko-Import ved Ib Fønnesbech-Sandberg og Marius Kornum. Gladsaxe komm. 1963: 27.
- Sikovi ved Sigvald Johansen. 1963: 193. 1964: 62.
- Sila v/ Djonny Siedentopf og Flemming Lagerbon. Nakskov. 1965: 128.
- Silberg, A., I/S. 1961: 23. 1966: 195.
- Silbor v/ S. H. Ditlevsen. Silkeborg. 1972: 131.
- Silbro Laboratoriet v/ H. Sølvkjær. 1963: 52.
- Silcon v/ Per Beck Jensen. Kolding. 1951: 93.
- Silcotex v/ H. V. Kørris. Odense. 1952: 12.
- Silfin I/S v/ Henry Scharling og Vagn Scharling. Rødovre. 1971: 100.
- Silga Møbler, I/S, v/ J. K. Nørgaard Lauridsen, S. Kousgaard Mikkelsen, G. L. Jensen og J. K. Mikkelsen. Skjern. 1962: 76.
- Silja Modeller v/ Sylvia H. Sørensen. Balle komm. 1964: 191.
- Silke Albar v. J. C. Kjerulff. 1948: 80, 115.
- Silkeborg Andelssvineslagteri. 1907: 299. 1908: 200. 1913: 245. 1924: 42. 1936: 92. 1947: 82. 1955: 175, 248.
- Silkeborg Auto-Lakereri ved Henning Henriksen. 1956: 138.
- Silkeborg Avis v/ Kai Sørensen og Viggo Sørensen. 1969: 77.
- Silkeborg Boligmontering v/ Chr. Larsen. 1957: 130.
- Silkeborg Cykelager v/ N. Chr. Nilesen. 1966: 203.
- Silkeborg El-forretning ved Ernstsen & Andersen. 1959: 75.
- Silkeborg Emballagefabrik ved Peter Møballe og Jørgen Møballe. 1967: 20.
- Silkeborg Facadebyg v/ M. Behn og L. Hansen. Gjern komm. 1970: 113.
- Silkeborg Finércentral v/ Jørn Märcher, Lauersen og Holger Bjerregaard. 1971: 100.
- Silkeborg Frøhandel »Alt til haven« v/ Godtfred Nielsen. 1965: 222.
- Silkeborg Havecenter v/ Godtfred Nielsen. 1969: 155.

- Silkeborg Honningfabrik ved Hugo Gisselbæk. 1937: 236.
- Silkeborg Karosserifabrik ved P. W. Rasmussen. 1950: 36.
- Silkeborg Kloakservice v/ B. Dalsgaard. 1968: 10.
- Silkeborg Kontorforsyning ved Aage Kjærgaard. 1938: 267.
- Silkeborg Kunstgalleri v/ Petersen og Strieker. 1971: 105, 161.
- Silkeborg Materialhandel, A. Kruse. 1936: 272.
- Silkeborg Musikhandel ved Gustav Thomsen. 1915: 323.
- Silkeborg Offset v/ Kaj Sørensen og Viggo Sørensen. 1970: 135.
- Silkeborg Oliefyngsservice v/ P. R. Rasmussen. 1968: 160.
- Silkeborg Optik ved Laurs Bak. 1952: 222.
- Silkeborg Pas Foto v/ Niels T. Søndergaard. 1962: 155.
- Silkeborg Pianomagasin ved Rosa Andersen. 1962: 258.
- Silkeborg Plæneklipper-Service v/ J. Simonsen. 1969: 71.
- Silkeborg Polyester Støberi v/ Aage Jensen. Them komm. 1968: 130.
- Silkeborg Sanitets- og Støbegodslager ved V. A. Møller. 1933: 208.
- Silkeborg Slidbanefabrik ved Brd. Laurson. 1959: 57.
- Silkeborg Staalmontage v/ Arne Nielsen. 1964: 135.
- Silkeborg Slen og Grus v/ Vagn Østergaard. 1965: 109.
- Silkeborg Stilladsforening ved Aage Bach. 1962: 28.
- Silkeborg Sukkervarefabrik v. B. Fryland Clausen. 1958: 233.
- Silkeborg Swimmingpoolcenter v/ Børge Vestergaard Rasmussen. 1970: 128.
- Silkeborg Trævarefabrik ved K. F. Storgaard Jensen. 1941: 235/236.
- Silkeborg Undervognservice v/ Carl Frederik Kayserød Jochumsen. 1969: 138.
- Silkeborg Væveskole ved Nancy Hansen. 1951: 45.
- Silk Products ved O. Vilsoët Thyssen. Frederiksberg. 1953: 23.
- Silvaco ved Vagn Sølvkjær. 1962: 242.
- Silvanus v/ Rob. Wichmann. 1965: 203.
- Silver Cup Ørredfoder v/ E. Langvad Jensen. Egtved. 1971: 185.
- Silverpane Thermoglas, I/S, v/ Fuglsang & Sørensen. Brønderslev. 1970: 99.
- Silverpool Bankers v/ firmaet Silverpool Bros. v/ Brødrene Sølvkjær. 1971: 196.
- Silverpool Bros. v/ Brødr. Sølvkjær. 1971: 149.
- Silver Store ved Sigrid Pedersen. 1959: 153.
- Silver Trout. Vokslev komm. 1959: 113. 1971: 82.
- Sima, Ingeniør- og Maskinforretning ved S. I. Jensen. Gentofte. 1941: 211.
- Simco Scandinavian Import Company ved Bjørn William Larssen og Poul Frier. Holme-Tranbjerg komm. 1963: 131.
- Simexas ved K. M. Olsen. Søllerød. 1965: 204.
- Simmekjær-Feldborg Sparekasse Afdeling af Hammerum Herreds Spare- og Laanekasse. 1970: 254. 1972: 59.
- Simmekjær og Omegns Brugsforening. 1919: 218. 1951: 193.
- Simo Maskinfabrik ved J. S. Jensen & Co. Frederiksberg. 1937: 25. 1940: 159. 1944: 179. 1953: 123. 1961: 186.
- Simon ved Johs. Andersen. Nakskov. 1935: 221. 1956: 50.
- Simon, L. Herlev. 1971: 78. 1972: 206.
- Simonet v/ Klaus Simon Andersen. Rødovre. 1972: 105.
- Simonsen & Knaack, Danish Trade Agency. 1968: 110.
- Simonsen & Lyngsø. Brabrand. 1968: 168.
- Simonsen, Axel, & Treschow. 1960: 40. 1965: 117.
- Simonsen, F., Højrup. Højrup. 1917: 370.
- Simonsen, Godske, »Danish Made«. Frederiksberg komm. 1959: 75.
- Simonsen, Helge. 1959: 43.
- Simonsen, J. Krog. Herning. 1949: 55. 1953: 33. 1970: 12.
- Simonsen, Jens P., I/S. Lyngby-Tårnbæk. 1967: 238.
- Simonsen, Kai, Løgstør. 1946: 176. 1972: 35.
- Simonsen, Niels. Esbjerg. 1952: 12.
- Simonsen, Niels, I/S. Esbjerg. 1967: 81.
- Simonsen, P., & Co.'s Eftf. Odense. 1968: 178.

- Simonsen, S., og Søn. Varde. 1946: 142, 161.
- *Simonsen, S. N., & Co. 1893: 56. 1899: 77. 1901: 38. 1905: 93. 1906: 56. 1919: 39. 1921: 37. 1922: 122. 1923: 137. 1956: 245. 1959: 219, 221. 1961: 76. 1965: 202. 1967: 171. 1972: 144.
- Simonsens, F., Efterfølger ved C. E. Simonsen, Højrup. Højrup. 1918. 241.
- Simonsen, P. Møbelfabrik. Århus. 1971: 88.
- Simonsens, R., 2. Eftf. Vaskeri v/ Harald Skau. 1969: 205.
- Simova v/ Peter Simonsen. Frederiksberg. 1971: 41.
- Simper ved Einar Pedersen. Frederiksberg. 1940: 204.
- Simpson, Herre- og Damelingeri v/ E. Hartmann. Odense. 1961: 74.
- Simros ved S. Nathan Knøpfelmacher. 1939: 47.
- Sims Modeller, indehaver F. H. Simshäuser. 1968: 158.
- Simson Herrekonfektion. Holger Simonsen. 1951: 150.
- Simvex, Import-Export v/ Søren Schou-Nielsen & Torsten Vieth. 1970: 262.
- Sindahl-Pedersen, H. Frederiksberg. 1951: 260, 268. 1962: 217.
- Sindal og Omegns Spare- og Laanekasse. 1938: 216. 1939: 34. 1942: 76/77. 1943: 245. 1945: 161. 1946: 84, 158, 192. 1952: 200. 1958: 25. 1959: 153, 157. 1960: 87. 1965: 159, 228. 1967: 173. 1969: 151. 1971: 172.
- Sindal Peberrod-Export ved Holger Rasmussen. 1938: 34.
- Sinding Brugsforening. 1889: 200. 1901: 105.
- *Sinding, Chr., & Søn. Frederiksberg. 1951: 154. 1972: 243.
- Single Trading v/ S. Aa. Nielsen. 1972: 239.
- Sino-rør v/ S. Møller Jakobsen, Brøndbyerne. 1966: 217.
- Sinufon v/ Jan Kristiansen. Århus. 1971: 43.
- Sipo ved Sigvald Poulsen. Herning. 1950: 171.
- Sipo Trading Co. I/S, v/ E. S. Poulsen og H. Dreyer. Frederiksberg. 1971: 234.
- Sir I/S v/ Ebba Thomsen & Jørgen Sauer. 1971: 113.
- Sir John Herremodehus v/ L. Jardorf. 1965: 213.
- Sir Herremagasinet I/S. Tikøb komm. 1967: 268/269.
- Sirenella ved Anita Fontel. 1969: 222.
- Sirene- & Signalfabrik S. I. F. A., Laursens Maskinfabrik, Birkerød. 1958: 75.
- Siro Møbler v/ S. Narvedsen. 1954: 169.
- Sir William ved Jens Schou. Ålborg. 1971: 24.
- Sitka ved Jørgen Jensen. Vinding komm. 1963: 32.
- Sito v/ Siggaard & Johan Tholstrup. Ålborg. 1965: 84.
- Situbyg I/S v/ J. V. Jessen, S. Jessen, K. J. Lauridsen og E. Uldal. Silkeborg. 1971: 113.
- Siversen, Ditlev. Frederikshavn. 1964: 41.
- *Siversleth, Chr. P. 1905: 158. 1908: 142. 1917: 6. 1932: 119. 1934: 179, 181. 1955: 6. 1958: 88. 1962: 22. 1965: 124, 204. 1972: 119.
- Sivertsen, O., & co. 1963: 161.
- Sivertsen, Otto, & Søn. Gentofte. 1971: 210.
- Sivested og Omegns Brugsforening. Nimtofte-Tøstrup Komm. 1946: 126. 1947: 19/20. 1957: 16. 1961: 49. 1972: 11.
- Sivo v/ Ove F. Olsen. Egå. 1969: 188.
- Sjako v/ M. Sjalín og B. Kongshaus. Rødovre. 1966: 222/223.
- Sjelle Brugsforening. 1963: 243/244.
- Sjinet v/ Ib Jensen. 1967: 71.
- Sjodt & Weiss indehaver: John Emlington Darling. Kolding. 1949: 140. 1950: 73.
- Sjællands Asfalt v/ Jørgen Pedersen 1966: 213.
- Sjællands Bladforlag ved Mogens Kruse. Stenløse. 1971: 50.
- Sjællandse Hus-Byg v/ Jørgen Jensen. 1970: 185.
- Sjællands Oliefyrringskontrol ved Poul Smith. Holbæk 1957: 186.
- Sjællands Spareforening for Indkøb af Jord til Udstykning til Husmandslodder. 1905: 75.
- Sjællands Tagdækning ved G. Larsen og F. Christensen. Køge. 1971: 148.
- Sjællandske Bondestands Sparekasse, Den. 1970: 49.
- Sjællandske Foderstoffabrik Selandia, Den. R. Kr. Andreasen. 1938: 95.
- Sjællandske Frøavtskompagni, Det, ved Hans E. Mortensen. Kalundborg. 1935: 267. 1937: jfr. 97. 1941: 213.

- Sjøberg Trading, Hedensted komm. 1970: 105.
- Sjölin & Barclay. 1958: 34.
- Sjølund Tømreri og Maskinsnedkeri v/ M. A. Vestergaard & Søn. Sjølund, Vejstrup komm. 1951: 49.
- Sjøreen, Joh. A. Aarhus. 1948: 28, 155/156. 1959: 91.
- Sjørring Brugsforening. 1909: 265. 1912: 281. 1925: 189. 1932: 58. 1933: 91. 1936: 90. 1939: 83. 1941: 74. 1942: 114. 1953: 8. 1969: 20.
- Sjørring Maskinfabrik ved Svend Jacobsen og Ernst Nielsen, Sjørring-Thorsted komm. 1957: 193.
- Skaude Slagterforretning v/ Hans Hansen. Holme-Tranbjerg komm. 1960: 117.
- Skaanilds, O., Boghandel, ved Olfert Skaanild. Horsens. 1944: 171.
- Skaaning, Frederik, ved Johanne Skaaning og E. Mørch Rasmussen. Maribo. 1947: 144. 1964: 102. 1968: 79.
- Skaarup og Salskov. Vestervig Agger. 1938: 270. 1964: 79/80.
- *Skårup, Aksel & Co. Herlev. 1967: 212. 1972: 134.
- Skaarup, Aksel, & Co. Import K/S. Herlev. 1972: 134/135.
- Skaarup, Andreas. Aarhus. 1947: 78. 1948: 155. 1951: 176.
- Skaarup, Jacob. 1937: 70. 1938: 173. 1952: 210.
- Skaarup, P., og Co. Skive. 1952: 108, 161. 1971: 127.
- Skaarup's, Andreas, Eftf. v/ Aage Illmann. Århus. 1972: 198.
- Skastrup, H. Sønderborg. 1931: 202. 1955: 248.
- Skadhauge, L. P., & Søn. 1929: 85. 1938: 208. 1964: 134.
- Skads Brugsforening. 1931: 242. 1932: 135. 1938: 135. 1942: 224. 1955: 202. 1959: 23. 1960: 126. 1961: 77. 1962: 19. 1963: 155/156.
- *Skadhede, Ejnar, Farve- og Lakfabrik, Viby Kosmetikfabrik. 1944: 171. 1945: 23. 1953: 31, 164. 1954: 178. 1955: 259. 1956: 111. 1972: 201.
- Skaftø. Kalundborg. 1969: 213.
- Skaftø, K. E. Toreby. 1953: 208.
- Skagen Betonvareindustri, Aage Christiansens eftf., v/ G. Duus Nielsen. 1969: 66.
- Skagens Brugsforening. 1915: 198. 1917: 374. 1919: 83. 1921: 194. 1925: 268. 1927: 85. 1928: 202. 1965: 191. 1968: 102/103. 1969: 78. 1970: 108. 1971: 111. 1972: 91.
- Skagen Cementstøberi v/ Ejner Nielsen. 1968: 184.
- Skagen Cyklebørs ved Ahlmann Thomsen. Skagen. 1938: 61. 1963: 218.
- Skagens Fiskeeksport ved J. P. Thomsen. 1932: 57. 1964: 252.
- Skagen Fiskesortering. 1970: 87/88. 1972: 152.
- Skagen Kaffemagasin ved Marie Christensen. 1916: 164.
- Skagen Kiosk ved S. A. Sørensen. 1947: 17, 188. 1965: 219/220.
- Skagens Maskinsnedkeri v/ Svend Hansen. 1966: 83.
- Skagens Motorværksted v/ B. Støtt og P. Berg. 1962: 82.
- Skagen Møntvaskeri v/ Bernhard Lauridsen. 1969: 6.
- Skagen Sandblæsnings- og Galvaniseringsanstalt v/ Niels Degn Karstensen. 1964: 193. 1971: 74.
- Skagen Sparekasse. 1972: 156.
- Skagens Avis I/S v/ Sven og Johs. Bindlev. 1972: 57.
- Skai-Electronic, Import-Export v/ Torben Rasmussen, Rødovre. 1972: 168.
- Skak's, S. A., Familiefond. Nr. Vium-Herborg komm. 1959: 41/42. 1961: 76. 1962: 109. 1963: 159, 229/230. 1964: 236.
- Skakhuset ved Albert Neess. 1962: 28.
- Skakhuset ved Edith Neess. 1948: 114.
- Skalaren v/ E. Jensen. 1963: 217.
- Skalborg Dampvaskeri v/ Käte Weithøft. Hasseris komm. 1963: 206.
- Skalborg Sparekasse Filial af Aalborg Bys og Omegns Sparekasse. 1945: 21. 1947: 72.
- Skal-Dur v/ K. Bøgvad Ibsen. Faarevejle. 1937: 142.
- Skallerup, G., Fiskeeksport & Filetfabrik. Asaa. 1960: 256.
- Skals autoværksted v/ E. Jørgensen og J. Jensen. Laastrup-Skals komm. 1956: 246.
- Skals Kulkompagni ved Holger Bech og Jens Peter Lund. Skals. 1938: 16. 1946: 51.
- Skals Møbelfabrik v/ A. Hesche. 1940: 190. 1946: 51.

- Skals Møbelfabrik v/ Tage Heshe og Holger Otkjær, Låstrup Skals komm. 1962: 226.
- Skals Smede- og Maskinforretning ved smedemester Erling Damsgaard. 1962: 255.
- Skamby og Omegns Brugsforening. 1915: 170. 1918: 146. 1920: 109. 1921: 67. 1922: 56. 1923: 63. 1925: 161.
- *Skamo v/ Viggo Max Richard Jørgensen. Havnbjerg komm. 1960: 236, 299. 1972: 166.
- Skandbro v/ E. Søgaaard Poulsen. Skjern. 1966: 77, 129.
- Skancofa, Skandinavisk Container Fabrik ved E. Gervin Andersen. 1964: 200.
- Skanderborg Avis v/ Kaj Sørensen & Viggo Sørensen. Silkeborg. 1970: 135.
- Skanderborg billigste Manufakturforretning ved Søren Pedersen. 1905: 60.
- Skanderborg Landbosparekasse. 1970: 214/215.
- Skanderborg Maskinfabrik ved Peder Lyngby Jensen. 1953: 110.
- Skanderborg Materialhandel ved Aage Nygaard. 1949: 67.
- Skanderborg Olie Kr. Nielsen. 1969: 221.
- Skanderborg Sparekasse. 1969: 130 131.
- Skandia Antenne Materiel v/ Tom Christensen. 1967: 34.
- Skandia-Elektrik ved K. Petersen. 1946: 200.
- Skandia El-Service ved J. Larsen. 1963: 132/133.
- Skandia, Handelskontor ved H. Rosted. 1941: 21. 1943: 96.
- Skandia, International Frimærkehandel ved Jørgen Junior. 1963: 34.
- Skandia Knive v/ Erik Thomsen. Hjørning komm. 1970: 48.
- Skandia Motorimport v/ Fr. Jensen. Ålborg. 1969: 82.
- Skandia nodestik. Chr. Hammergaard. 1954: 207.
- Skandia Spedition v/ Povl H. Andreasen. Gentofte. 1971: 196.
- Skandia Ørredseksport v/ Egon Meyer Lunderskov. 1968: 20.
- Skandi-Form v/ Børge Been. Gentofte. 1967: 239.
- Skandi-Form Export v/ Fr. Andersen. Lyngby-Tårnbæk. 1972: 92.
- Skandinavian Trailer Leasing v/ Ib Thomsen & Per Ørnstrand, Asminderød-Grønholt komm. 1971: 83.
- Skandinavian Yacht Charter K/S v/ Hans Petersen & Anders Hahnemann. Helsingør. 1971: 83.
- Skandinavishe Brezel Werke v/ Ulla Hellesen. Rødovre. 1967: 6.
- Skandinavisk Akkumulator Service v/ Herluf Mau Knudsen. Aarhus. 1951: 148, 239.
- Skandinavisk Antikvariat ved S. Wandel. 1924: 149. 1928: 231, 233.
- Skandinavisk Armatur, Handels- og Ingeniørfirma v. Aa. G. Larsen. 1967: 8.
- Skandinavisk Aroma & Saft-Industri (S. A. S. I.) v/ E. Holms. 1951: 262.
- Skandinavisk Auto-Fjederfabrik I/S v/ Carl Aage Elkjær Christensen, Bent Johnsen Christensen, Hans Carl Christensen og Otto Georg Christensen. Århus. 1972: 126.
- *Skandinavisk Auto-Fjederfabrik v/ Svend Johnsen Christensen. Århus. 1965: 109. 1972: 126.
- Skandinavisk Automobili Udstyr, Aalborg Filial v/ Hans C. Mortensen. Aalborg. 1937: 161/162. 1958: 153, 196. 1969: 98. 1970: 244.
- Skandinavisk Automobil Udstyr ved Hans C. Mortensen. Frederiksberg. 1935: 289. 1943: 28. 1946: 25. 1950: 129. 1964: 94. 1965: 45. 1967: 130.
- Skandinavisk Automobil Udstyr, Aarhus Filial v/ Hans C. Mortensen. 1947: 168. 1957: 46. 1961: 207. 1964: 35. 1965: 129.
- Skandinavisk Automobil Udstyr (Odense Filial) ved Hans C. Mortensen. 1943: 144.
- Skandinavisk Bådimport ved A. V. Laurssen. Søllerød. 1970: 224.
- Skandinavisk Barometer Fabrik ved Frede Christiansen. Odense. 1952: 110.
- Skandinavisk Beklædnings-Magasin i Frederikshavn, Palle Hyltel. 1920: 65.
- Skandinavisk Beklædnings-Oplag v/ A. Frederiksen & Søn. Ribe. 1960: 296.
- Skandinavisk Biltransport v/ Karl Venø Andersen. Herning. 1969: 136.
- Skandinavisk Biscuitfabrik v/ Gunnar Hansen. Herlev komm. 1954: 110. 1962: 4. 1965: 149. 1971: 105.
- Skandinavisk Byggesystem - Nul Punkt v. E. T. Fjelstrup. 1969: 24.
- Skandinavisk Bygningskemi I/S ved Jøren Skjoldborg og Poul Kalnæs. Værløse komm. 1963: 51.
- Skandinavisk Cellestof Industri v/ P. Rye Jørgensen. Odense. 1949: 12.

- Skandinavisk Centra Import ved Peter Mølvang. Lyngby-Tårnbæk. 1967: 6.
- Skandinavisk Chemicals v/ Ole Scheel Grønvall. 1970: 197.
- Skandinavisk Chokolade - Import. Chr. Sennels. Randers. 1930: 113.
- Skandinavisk Conditiorivarerforretning v/ A. F. og P. Hansen. 1959: 268. 1972: 239.
- Skandinavisk Datakraft v/ Gustaf Glæsel. 1969: 94.
- Skandinavisk Debitor Kontrol v/ P. E. Bloch. 1971: 48.
- Skandinavisk Dental Agentur v/ Kaj Bruhns. Lyngby-Tårnbæk. 1966: 209.
- Skandinavisk Doserings-Teknik v/ I. Kjær. Asminderød-Grønholt komm. 1970: 262.
- Skandinavisk Dukkfabrik v/ H. H. Bøtcher. Frederiksberg. 1944: 34. 1963: 205. 1964: 214, 223.
- Skandinavisk Elektro-Import v. V. Frijs-Nielsen. Frederiksberg. 1935: 264. 1947: 27. 1956: 21/22.
- Skandinavisk en gros Center v/ P. Tornkjær. 1966: 31.
- Skandinavisk Etui Import v/ Hans Ørsum og Ruth Ørsum. 1968: 149.
- Skandinavisk Express v. C. Hansen. Frederiksberg komm. 1963: 62.
- Skandinavisk Filehuggeri v/ Alf Lundbeck. 1937: 91.
- Skandinavisk Filt & Vafabrik ved David Lexner. Slagelse. 1964: 193.
- Skandinavisk Finerhandel v/S. Veng Christensen, Vagn Ulsted Jørgensen og Kaj Lykke Nielsen. Brøndbyerne. 1969: 70, 203. 1970: 106. 1972: 211.
- Skandinavisk Flag og Metal Industri ved H Danziger. 1948: 115. 1966: 114.
- Skandinavisk Prøvlingscompagni v. Hans Nielsen. 1964: 177.
- Skandinavisk Glasblæseri ved Kurt Erik Jensen og Ole Bent Jørgensen. 1967: 122.
- Skandinavisk Glasfiberindustri v/ Jensen & Nielsen. Hjørring. 1968: 122.
- Skandinavisk Handel v/ Steen Jellig. Gentofte. 1969: 23.
- Skandinavisk Handels Center v/ Jørgensen & Co. Gladsaxe. 1969: 34.
- Skandinavisk Handelsfirma, v/ Gross. Preben Studier Frederiksen. 1955: 217.
- Skandinavisk Handelhus ved Sv. Moberg. Gentofte. 1969: 210.
- Skandinavisk Herrekonfektion v/ Aage Bjerre. 1965: 138.
- Skandinavisk Industri- & Administrations-Systemer v/ Ove Spangkow. Gladsaxe komm. 1962: 127.
- Skandinavisk Industri Forsyning (S. I. F.) v/ Bent Viuf Mikkelsen. Lyngby-Tårnbæk. 1972: 194.
- Skandinavisk Inventarfabrik v/ H. Danziger. 1940: 43. 1953: 132.
- Skandinavisk Jern og Metal Kunst ved Gotfred Bense. 1937: 23.
- Skandinavisk Kartonnagefabrik, E. Benzon Petersen. 1962: 197.
- Skandinavisk Klædehandel ved K. G. C. de Mylius & Co. 1949: 110.
- Skandinavisk Knærørfabrik. K. Sørensen. Hvidovre Komm. 1947: 162. 1951: 267.
- Skandinavisk Kobleling Service v/ C. E. Pasborg. Herstederne. 1964: 256.
- Skandinavisk Korkimport v/ Poul Sørensen. 1925: 131. 1936: 238. 1958: 96.
- Skandinavisk Korsetmagasin v/ Gurli Ravn. 1947: 50.
- Skandinavisk Kortforlag. Papirvarefabrik. v/ M. Johannessen. 1962: 58.
- Skandinavisk Kunstforlag v/ Hammer & Scherffenberg-Møller. Gentofte komm. 1959: 22.
- Skandinavisk Kunsthandel v/ S. Løssel. Haderslev. 1971: 207.
- Skandinavisk Lynaflederfabrik i Aarhus ved V. Falsing. 1920: 151.
- Skandinavisk Læder & Skind Co. ved L. & P. A. Naskou Petersen. 1947: 26. 1956: 24. 1959: 151.
- Skandinavisk Manufaktur Import v/ K. Jørgensen. 1943: 161.
- Skandinavisk Marine Udstyr v/ G. Brokhattingen. Søllerød. 1967: 6.
- Skandinavisk Medicinal Industri ved N. H. N. Hammer. 1944: 193. 1946: 200. 1950: 201.
- *Skandinavisk Medico Elektronik ved Remby & Bjergstrøm. Gladsaxe. 1972: 136, 187.
- Skandinavisk Metaltraadvarefabrik, I/S, v. Andersen & Co. 1964: 158.
- Skandinavisk Musik Import ved Henning Kock. Sønderborg. 1967: 137.
- Skandinavisk Møbelagentur v/ Mogens Berg. Lyngby-Tårnbæk. 1967: 210.

- Skandinavisk Møbel- og Tæppelager v/ Knud Graff. 1967: 209.
- Skandinavisk Naturstenshandel v/ Ole Fink-Jensen. Gladsaxe. 1971: 149.
- Skandinavisk Oliefyr Selskabs Efterfølger v/ Kaj Nielsen. Viby J. 1967: 150.
- Skandinavisk Patent-Agentur v/ civilingeniør Frode Larsen. 1960: 209. 1963: 87.
- Skandinavisk Patent-Bureau v/ civilingeniør Frode Larsen. 1960: 218. 1963: 87.
- Skandinavisk Pelsdyrcentral v/ A. O. Sørensens. Aarhus. 1945: 8.
- Skandinavisk Pix Compagni. Johs. Munk. 1932: 232. 1934: 58. 1951: 125.
- Skandinavisk Porcelain Industri v. B. A. Steglich. Glostrup. 1951: 11.
- Skandinavisk Port Industri v. Jensen og Frandsen. Farum komm. 1963: 50.
- Skandinavisk Råvare Selskab v/ B. H. Gy-lebark. 1965: 12.
- Skandinavisk Radar v/ Johannes Krag & Co. Roskilde. 1971: 203.
- Skandinavisk Reformkost v. Carl Vilhelm Franck. Fr-berg. 1960: 281.
- *Skandinavisk Regulerings teknik I/S v/ C. J. Palslev og E. Eberhardt. 1972: 4, 252.
- Skandinavisk Reproduktion ved Hans Malmstrøm, Chr. Mogensen, Otto Rosenstrøm og Mogens Møller. Frederiksberg komm. 1962: 122. 1972: 122.
- Skandinavisk Rør Import v/ S. E. Jørgensen. Farum. 1959: 218.
- Skandinavisk Scanner Studio v/ Holm & Overby. 1963: 9.
- Skandinavisk Skibob v/ Johs. Bondgaard. Herlev. 1971: 49.
- Skandinavisk Skotøjs-Magasin v/ Esther Torp. 1963: 204.
- Skandinavisk Skruefabrik v/ P. R. Johansen. 1955: 270.
- *Scandinavisk Sports-Agentur ved Helge Fischer. Korsør. 1953: 65. 1972: 42.
- Skandinavisk Sports-Service v/ B. Hundevadt. Gravens, Øster Starup komm. 1951: 24.
- Skandinavisk Stålmøbel-fabrik v/ Laurits Høy. Vallensbæk. 1971: 5.
- Skandinavisk Stålstillads ved Inger Meulengracht. Gentofte komm. 1961: 109.
- Skand. Straa- og Filthattfabrik v/ Brdr. Saitz. 1945: 134, 151. 1959: 137.
- Skandinavisk Systembyg og Ratiobyg v/ H. A. Lindahl. Gentofte. 1966: 82.
- *Skandinavisk Tagtækning ved Hans H. S. Mortensen. 1955: 267. 1972: 227.
- Skandinavisk Tandhjulsfabrik ved Poul Jørgensen. Gladsaxe komm. 1964: 41.
- Skandinavisk Te Kompagni I/S v/ G. C. og M. Peiris. Frederiksberg. 1971: 225.
- *Skandinavisk The-Import v/ Sv. Hauschildt. Frederiksberg. 1951: 94. 1972: 177.
- Skandinavisk The-Import I/S v/ S. Hauschildt, H. Olsen og S. Olsen. 1972: 180.
- Skandinavisk Tidskontrol v/ Werner Poulsen. Gladsaxe. 1972: 11.
- Skandinavisk Timport v/ Vagn Levring. Balle komm. 1966: 142.
- Skandinavisk Trading v/ E. Jensen. Gladsaxe komm. 1963: 26.
- Skandinavisk Trailer Co. v/ Ib Thomsen og Per Ørnstrand. Asminderød-Grønholt komm. 1971: 83.
- Skandinavisk Trailer Leasing v/ Ib Thomsen & Per Ørnstrand. Asminderød-Grønholt komm. 1971: 83.
- Skandinavisk Transport Service ved Acton Møller. 1972: 52.
- Skandinavisk Trækompagni ved S. Rønne-bæk & Co. 1944: 186. 1945: 152.
- Skandinavisk Urimport v/ Wlm. M. Ruben. 1952: 83. 1966: 47.
- Skandinavisk Ur-Remmefabrik v. A. Bernhard Jensen. Aarhus. 1944: 182.
- Skandinavisk Vaffelfabrik ved A. Bille Jørgensen. Frederiksberg. 1946: 78. 1967: 222.
- Skandinavisk Vare-Depot ved J. Christensen. Aalborg. 1893: 48. 1938: 279.
- Skandinavisk Ventilation v. ing. M. af I. Jørgen Wulff. 1968: 194.
- *Skandinavisk Voks- & Kemikaliefabrik I/S v/ Inga Frølund Hermansen. 1964: 179. 1969: 59. 1972: 193.
- Skandinavisk Værktøjs Teknik v/ Erling Vesterlyng. 1967: 15.
- Skandinichi Import & export agencies v/ Y. Take. 1971: 163.
- Skanna Smede- og maskinfabrik ved S. Andersen og Co. Helsingør. 1971: 55.
- Skannerup Sogns Brugsforening. 1900: 31. 1901: 49. 1902: 41. 1903: 40.
- Skanvi v/ Vigan Kristiansen. Herstederne. 1972: 185.

- Skarresøhus v/ K. Clemmensen, Skarresø. 1969: 186.
- *Skarring, Peter. 1931: 228. 1932: 51. 1938: 25. 1942: 147. 1945: 70. 1955: 150. 1972: 145.
- Skarring, Peter, Frederiksberg. 1970: 143. 1971: 230. 1972: 151.
- Skarsteen, G. 1961: 171, 181. 1966: 41.
- Skat-Rørdam, Th. 1942: 213. 1949: 163. 1956: 135.
- Skaus, Anton, Eff. ved Peter Giørtz Carlsen, Haderslev, 1958: 204.
- Skaw Bådebyggeri v/ J. Gaardbo og I. Hansen, Skagen, 1965: 187. 1971: 116.
- Skawboat yard v/ Arthur og Frederik Nipper, Skagen, 1962: 39.
- Skawrøk I/S v/ Hemming S. Hansen og Aksel Hyttel, Skagen, 1969: 177.
- Skelby: se Skjelby.
- Skelhøj Kiosken v/ Kristensen og Birnie, Herlev, 1972: 20.
- Skelskør: se Skælskør.
- Skelund Brugsforening, 1928: 221. 1929: 53. 1959: 197.
- *Skelund Sogns Spare- og Laanekasse, Aktieselskabet, 1891: 126. 1894: 97. 1896: 122. 1900: 165. 1903: 185. 1913: 326. 1917: 413. 1918: 243. 1919: 243. 1923: 147. 1929: 244. 1938: 242. 1949: 188. 1957: 263. 1959: 197. 1961: 135. 1963: 161. 1967: 226. 1970: 202. 1972: 148.
- Skelund Sogns Spare- og Lånekasse, 1972: 148.
- Skelund Sparekasse, afdeling ar Sparekassen Hadsund, 1972: 148.
- Skensved Handelsfirma ved Inga Juel Jørgensen, Lille Skensved, 1969: 90.
- Skensved Olie & Bygningsartikler, A. m. b. a. Køge, 1972: 245/246.
- Skerning konfektion, Haderup komm. 1967: 20.
- Skibsbygmester A. Work & Søn, Esbjerg, 1956: 85, 210.
- Skibs-Elektro, v. Svend Olsen, 1952: 181.
- Skibsprovianteringen Baltic ved Wennick & Sønner, 1968: 117.
- *Skibsted Sparekasse, Filial af Aalborg Bys og Omegns Sparekasse, Skibsted-Lyngby komm, 1961: 9. 1972: 153.
- Skibsted-Lyngby Pastors Spare- og Laanekasse, 1889: 184. 1910: 107. 1931: 258. 1932: 174. 1933: 254. 1938: 263. 1948: 153. 1952: 190. 1956: 173. 1959: 196. 1961: 41, 185.
- Skifter, Søren, Dansk Slipsfabrik, 1932: 141. 1934: 231. 1956: 218. 1964: 229. 1971: 158.
- *Skilte-Compagniet v. Jensen & Co. 1936: 3. 1937: 224. 1972: 38.
- Skillefabriken Cimbria v/ Brdr. Busch, Esbjerg, 1937: 18. 1946: 52.
- Skillefabrikken Elite ved S. P. Olsen, Horsens, 1925: 98 jfr. 1928: 12. 1946: 17.
- Skiltespecialisten v. Aa. G. Vilandt, 1954: 142.
- Skindbeklædningen v/ Andersson & Sørensens, 1969: 20.
- Skindhuset ved Henning Christensen, 1931: 70.
- Skindhuset ved Willy Christensen, Horsens, 1936: 42.
- Skindhusets Lædervareafdeling ved Willy Christensen og Egon Nortvig Mortensen, Horsens, 1942: 204.
- Skindkældereren ved H. E. Saabye, 1963: 221.
- Skind- og Lædervarefabrikken Harpo ved Harriet Poulsen, 1946: 165.
- Skind shop v/ Ole Alfred Sørensen og Preben Paulsen, Århus, 1969: 231.
- Skindsmedene ved Jørgen Holm & Co. 1972: 239.
- Skin-Lux I/S v/ Aksel Lægaard Jensen & Co. Højslev, 1969: 77/78, 138.
- Skipper Clements Magasin ved Ras, Rasmussen, Aalborg, 1938: 151.
- Skipper, Søren Rasmussen, Nørresundby, 1910: 189. 1919: 131.
- *Skippers International ved Erling Olsen, Tikøb, 1967: 40. 1972: 117.
- Skippinge Købmandshandel, 1921: 190.
- Skive Andelsslagteri, 1903: 129. 1907: 46. 251. 1926: 12, 249. 1928: 10. 1930: 48. 1931: 14. 1934: 296. 1936: 41. 1937: 55. 1939: 38. 1941: 176, 217. 1947: 188. 1949: 50. 1950: 12. 1951: 256. 1952: 243. 1953: 90, 127. 1954: 42. 1955: 159. 1956: 46. 1958: 167. 1959: 59. 1960: 66, 164, 228. 1961: 164. 1962: 21. 1963: 12, 54. 1965: 59, 215. 1966: 16. 1967: 25. 1968: 96. 1969: 17. 1970: 13. 1971: 47, 261.
- Skive Autoophug v/ Jens Jensen, 1964: 4.
- Skive Autoradio ved J. H. Svendsen, 1971: 212.
- Skive Brugsforening, 1962: 105, 207. 1967: 50.
- Skive Elektro v/ Aage H. F. Jeppesen, 1966: 180.

- Skive-El-service v/ Erik Rasmussen. 1969: 133.
- Skive Gas og Olie v/ Ida Poulsen. Skive. 1972: 118.
- *Skive Gas & Olie v/ Magne Poulsen. Selde-Åsted komm. 1968: 172. 1972: 118.
- Skive Kaffe-Service, ved Mogens Jørgensen. 1968: 83.
- Skive Læderhandel ved Brdr. Sørensen. 1962: 4.
- Skive Læder & Sport v/ Brdr. J. J. og L. Sørensen. 1972: 53.
- *Skive Læder- og Sportshandel v/ Brdr. Sørensen. 1964: 114. 1972: 53.
- Skive Materialhandel v/ H. Dalgaard Jensen. 1966: 145.
- Skive og omegns andelsvaskeri, A.m.b.a. 1954: 46. 1966: 157.
- Skive Olieimport v/ Mogens Jørgensen. 1968: 188.
- Skive Polstermøbel- og Madrattsfabrik ved Knud P. Nissen. 1917: 188.
- Skive Radio Service I/S, v/ Thorvald Jøsefsen og John Nautrup. 1967: 222.
- Skive Sparekasse. 1889: 197, 362. 1894: 10. 1895: 125, 157. 1899: 103. 1902: 178. 1906: 235. 1907: 275. 1911: 174. 1912: 111, 281. 1914: 123. 1915: 173. 1921: 173. 1924: 184. 1929: 119. 1930: 231. 1941: 234/235. 1948: 154. 1949: 118. 1952: 94. 1956: 129. 1957: 132. 1959: 117/118. 1960: 300. 1962: 80, 207. 1964: 70/71, 242. 1965: 190. 1966: 214. 1968: 199. 1969: 82. 1970: 266.
- Skive Sten- og Gruskompagni ved N. W. Sørensen & Co. 1956: 232. 1971: 114.
- Skive Tobaksfabrik, Indehaver Th. M. Jespersen. 1930: 21.
- Skive Trikotagefabrik ved Thomas Nørgaard. Fjends. 1972: 88.
- Skive Trævarefabrik ved Laurits Laursen og Eiler Hostrup Jørgensen. 1944: 70.
- Skivehus Asfalt og Kork ved Poul Møller. Skive. 1953: 99, 255. 1961: 34. 1962: 170. 1964: 6.
- Skiivholme Brugsforening. Skiivholme By. 1940: 17. 1941: 13.
- Skivum Brugsforening. 1906: 232. 1908: 197. 1909: 72. 1910: 74. 1911: 50. 1914: 50. 1915: 64. 1916: 94. 1917: 113. 1918: 148. 1919: 82. 1920: 65, 88. 1921: 70. 1922: 60. 1923: 67. 1924: 39. 1925: 67. 1926: 58. 1927: 62. 1928: 56. 1929: 53. 1930: 46. 1931: 35. 1932: 56/57. 1933: 63/64. 1935: 64. 1936: 88. 1938: 60. 1939: 58. 1940: 54. 1941: 49. 1943: 58. 1944: 42. 1946: 47. 1947: 73. 1948: 47. 1950: 34. 1951: 67. 1952: 104. 1953: 63. 1954: 86. 1955: 95. 1966: 66. 1967: 234/235.
- Skivum Pastorats Spare- og Laanekasse. 1970: 73.
- Skjelby Sogns Brugsforening. 1889: 173. 1891: 45. 1892: 28. 1899: 66. 1900: 12. 1903: 82. 1905: 56. 1906: 64. 1907: 40. 1908: 150. 1909: 71. 1910: 72. 1911: 78. 1912: 76. 1915: 63. 1916: 195. 1917: 260, 448. 1920: 63. 1921: 69. 1922: 83. 1923: 65/66. 1924: 64. 1926: 57. 1927: 60. 1928: 54, jfr. 155. 1929: 13, 52, 115. 1930: 45. 1931: 58. 1940: 53. 1964: 167.
- *Skjern Autolakereri v/ C. V. Hansen. 1948: 53. 1972: 63.
- Skjern Autolakereri v/ Leif Jensen. 1972: 71.
- Skjern Betonvarefabrik v/ Emma Nielsen. 1971: 61.
- Skjern Bogtrykkeri ved J. Strandhygaard. 1930: 214, 260. 1931: 65. 1971: 85.
- Skjern Brugsforening. 1932: 160. 1936: 21, 186. 1937: 36. 1959: 106. 1963: 204.
- Skjern Byggecenter v/ Chr. Bjerrum Møller. 1971: 17.
- Skjern Cyklelager v/ K. Fabricius Poulsen. 1953: 154. 1958: 32. 1963: 222.
- Skjern elektromekaniske Værksted v/ L. Jensen og B. Lorentsen. 1952: 145.
- Skjern Entreprenør- og Ingeniørforretning v/ K. Saarup Pedersen. 1966: 17.
- Skjern-Foto v/ Aage Knak Nygaard. 1971: 88.
- Skjern Interlock v/ L. Møller Thomsen. 1970: 263.
- *Skjern Jern- og Staalforretning v/ Hugo Holmstøel. 1954: 146. 1956: 138/139. 1972: 234.
- Skjern Kølerfabrik og Autokølerservice v/ S. B. Nielsen. 1965: 191.
- *Skjern Motor Co. ved M. Olesen. 1946: 161, jfr. 70. 1972: 110.
- Skjern og Omegns Brugsforening: 1915: 98. 1924: 119. 1926: 39.
- *Skjern og Omegns Sparekasse. 1889: 232. 1923: 294. 1924: 141. 1928: 39. 1932:

136. 1934: 231. 1928: 195. 1941: 158.
1946: 143. 1947: 21. 1948: 178. 1950:
37, 225. 1952: 137. 1956: 219. 1963:
109. 1971: 176. 1972: 221.
- Skjern Trælasthandel v/ K. Anneberg.
1971: 7.
- *Skjerta I/S v/ H. Holmstøel & Co. Skjern.
1962: 112. 1972: 234.
- Skjold Brugsforening. 1967: 67/68.
- *Skjoldborg Brugsforening. 1932: 105,
219. 1933: 13, 206. 1934: 216. 1972:
2.
- Skjoldborg Brugsforening. Thisted. 1972:
2.
- Skjold Burne vine en detail, indehaver
Henry Bonde. Århus. 1969: 53, 133.
- Skjoldborg og Omegns Brugsforening.
Skjoldborg-Kallerup komm. 1951: 284.
1962: 43.
- Skjoldborg og Omegns Brugsforening.
Vorbasse komm. 1950: 59. 1951: 172,
173, 284. 1955: 204.
- Skjortefabrikken Raley v/ E. F. Rasmus-
sen og W. Klatt. 1963: 241.
- Skjortefabrik Stennie. Vald. Andersen.
1935: 7.
- Skjortefabrikken Swallow ved Svend Il-
lum & Co.s Eftf. 1960: 123. 1961: 132,
157/158. 1963: 182. 1967: 180. 1970:
22, 244.
- Skjortemagasinet v/ Eskild Andersen.
1963: 137.
- Skjorteskraederen v/ Ella Jensen. 1958:
27.
- Skjorte- og Konfektionsfabriken Dera v.
Otto Dethlefsen. Silkeborg. 1964: 59.
1968: 145.
- Skjød Brugsforening. 1896: 183. 1898:
27. 1899: 32. 1900: 15. 1901: 30.
1902: 38. 1904: 13. 1905: 15. 1906:
44. 1907: 46. 1908: 46. 1910: 19.
1911: 23. 1912: 25. 1914: 22. 1915:
15. 1916: 27. 1917: 33. 1919: 26. 1920:
18. 1922: 37. 1923: 16. 1924: 42.
1926: 15. 1929: 121. 1930: 23. 1931:
17. 1932: 16. 1933: 16. 1934: 20.
1935: 19. 1937: 17. 1940: 17. 1941:
13. 1944: 18. 1945: 8. 1946: 17. 1948:
11. 1949: 15. 1950: 13. 1953: 169.
1957: 132. 1959: 21. 1962: 45/46.
1963: 23.
- Skjødstrup kontante Manufakturforret-
ning ved A. Løvschall. 1914: 27.
- Skjødstrup og Omegns Brugsforening.
1898: 85. 1900: 18, 150. 1904: 161
1906: 268. 1908: 229. 1909: 243. 1910:
83, 220. 1911: 312. 1912: 345. 1913:
306. 1914. 274. 1916: 101, 424. 1917:
422. 1919: 59. 1920: 41, 240. 1921:
275. 1922: 253/254. 1926: 161. 1932:
199. 1942: 138. 1961: 47.
- Skjørping og Omegns Brugsforening.
1897: 201. 1899: 169. 1905: 57. 1910:
74, 162. 1911: 80. 1912: 136. 1914:
86. 1916 128. 1917: 292. 1920: 88.
1923: 67. 1927: 141. 1928: 98. 1929:
116. 1940: 186. 1957: 36.
- Skodborg og Omegns Brugsforening.
1934: 103.
- Skodborg og Omegns Sparc- og Laane-
kasse. 1938: 304. 1940: 75/76, 149.
1942: 141. 1945: 42. 1961: 196. 1964:
60, 116. 1969: 1/2, 108. 1971: 257.
1972: 115.
- Skodborg Sparekasse. 1972: 115.
- Skodborgs Boligtekstiler. Gjellerup komm.
1962: 240. 1962: 87.
- Skodsborg og Omegns Brugsforening.
1905: 232. 1906: 83. 1909: 95. 1911:
41. 1912: 219. 1913: 134. 1915: 57.
1916: 84. 1917: 101. 1920: 55. 1922:
224. 1923: 89. 1924: 33. 1926: 51.
1929: 32. 1931: 8. 1932: 30. 1933:
155. 1934: 35. 1936: 33. 1937: 26
1939: 27. 1942: 27, 171. 1943: 29
1944: 59. 1949: 79. 1953: 142. 1963:
27. 1968: 58. 1969: 31. 1970: 188/
189. 1972: 33.
- Skofa v/ Poul Petersen. 1949: 91.
- Skohandler E. M. Christensen & Co.
1967: 84. 1968: 165. 1971: 56.
- Sko-Hjørnet ved Willy Bell Madsen. Hel-
singør. 1956: 239.
- Skohuset v/ Kristian Andersen. Ølgod
komm. 1971: 143.
- Skohuset v/ Carl M. Jensen og H.H. Rødt-
nes. Ålborg. 1967: 99.
- Skohuset v/ Gunner Nielsen. Middelfart.
1964: 143.
- Sko-Huset ved Herluf Nielsen. Vejle.
1961: 177.
- Skokæden. Agerskov Komm. 1963: 67.
- Skokøb v/ Christoffersen og Jørgensen.
Maribo. 1970: 180.
- Skokøb v/ Birthe Christoffersen og Kir-
sten Jørgensen. Nakskov. 1968: 93.
- Skoleboghandelen v/ O. Lundsgaard, Sil-
keborg. 1966: 203. 1968: 209.
- Skolegades Bageri ved Sørensen & Hvid-
bjerg. Herning. 1955: 181. 1970: 9.

- Skoleparkens Slagter- og Viktualieforretning ved A. Grenaae og P. Slødt Petersen. Søllerød komm. 1949: 185. 1954: 191.
- Skomagasinet v/ Else Boisen og Gerda Jørgensen. Løjt komm. 1968: 164.
- Skoporten ved T. Nielsen. Frederikshavn. 1962: 195.
- Skoreparation Hælen, Andelselskabet. 1971: 2.
- Skorup og Tvilum Sognes Spare- og Laanekasse. 1938: 132. 1940: 124. 1942: 158. 1946: 159. 1954: 182. 1956: 169. 1960: 175. 1961: 138. 1962: 217. 1965: 179. 1966: 138.
- Sko-Service ved Holger Poulsen. 1956: 263.
- Skotner's, S., Eftf. Frederiksberg. 1944: 139. 1959: 113.
- Skotten v/ J. Kaufmann. Tårnby. 1965: 31, 97.
- Skotøj i hele Huset ved Georg Sørensen. 1938: 204.
- Skotøjsbørsen ved Anders Skorstengaard. Silkeborg. 1945: 23.
- Skotøjsfabrikken Curt ved Axel Simonsen og Co. 1925: 156.
- Skotøjsfabriken Dana ved Edwin & Arne Jacobsen. 1955: 133. 1964: 5.
- Skotøjsfabrikken »Ebse« ved Knud B. Nielsen, Horsens. 1963: 35.
- Skotøjsfabriken Fjord ved H. Nielsen. Roskilde. 1947: 12.
- Skotøjsfabriken Gloria v/ Fr. Jørgensen. 1937: 224.
- Skotøjsfabrikken Hedebo ved Georg Christiansen. Havdrup-Solrød komm. 1960: 42.
- Skotøjsfabriken Kasko v/ Frederik Koch Aalborg. 1952: 120.
- Skotøjsfabrikken Mahova ved L. M. Hou Vangsa. 1946: 149.
- Skotøjsfabriken Merci v. Christian Rafn. Frederiksberg. 1958: 257.
- Skotøjs Fabriken 1900 v. E. Oldenburg. Frederiksberg komm. 1964: 143.
- Skotøjsfabrikken Nonnebo ved Alfred Sørensen. Marslev-Birkende komm. 1953: 155.
- Skotøjsfabriken Perasko v/ R. P. Petersen og Søn. Århus 1957: 11. 1971: 14.
- Skotøjsfabrikken Phønix ved Jens Nøhr. 1935: 54.
- Skotøjsfabrikken Rex ved Abraham Isak Lichten & Wolf Lichten. 1959: 273.
- Skotøjsfabrikken Toka ved Aa. Jørgensen og A. Jørgensen. Holbæk. 1964: 252.
- Skotøjsfabrikkernes Udsalg ved E. Lund. Esbjerg. 1934: 99.
- Skotøjsforetningen v/ A. og H. Jensen. 1962: 196.
- Skotøjsforretningen Fennir J. Schou. 1927: 208.
- Skotøjsforretningen Hawaii v/ A. Jørgensen. 1932: 49.
- Skotøjsforretningen København ved Henri Jensen, Svendborg. 1965: 96.
- Skotøjsforretningen Merkur i Køge ved Kaj Nielsen. 1943: 142.
- Skotøjsforretningen Rio v/ Paul Andersen. Lyngby-Taarbæk. 1940: 29.
- Skotøjsforretningen St. Annæ ved Mogenssen & Abrahamsen. Odense. 1926: 175. 1930: 205.
- Skotøjshuset ved O. Hansen. Helsingør. 1949: 97.
- Skotøjshuset v. Chr. Theilade. Vejle. 1930: 157. 1958: 57.
- Skotøjshuset ved S. Theilade. Fredericia. 1928: 185.
- Skotøjshuset City ved Knud Christensen. Rudkøbing. 1933: 10.
- Skotøjshuset Rio ved N. L. Petersen. 1931: 93.
- Skotøjslageret Norden ved Einar Jensen. 1929: 292.
- Skotøjsmagasin New York ved S. Schøtt Petersen. 1925: 57. 1971: 206.
- Skotøjsmagasinet ved Alfred Jensen. Frederikssund. 1927: 192.
- Skotøjsmagasinet City ved P. Lind, Aalborg. 1929: 202.
- Skotøjsmagasinet City ved W. Lykke. Kallundborg. 1938: 181. 1969: 190.
- Skotøjsmagasinet City v/ Sv. Schollert. Horsens. 1939: 169.
- Skotøjsmagasinet City v/ N. Voldstedlund. Aars komm. 1953: 112.
- Skotøjsmagasinet Cleo v. Karl Hansen. Nykøbing F. 1947: 15.
- Skotøjsmagasinet Munken ved Gustav Møller. 1933: 53. 1955: 80. 1956: 10/11.

- Skotøjsmagasinet Ørnen v/ A. Christensen. 1935: 262.
- Skotøjsmessen ved A. I. Lund. Aarhus. 1937: 16.
- Skotøjs-Messen v/ Georg Sørensen. 1943: 23.
- Skou, E. A. 1954: 132.
- Skou, Jens. Viby J. 1966: 110.
- Skou, John, Træ og Finer. Odder. 1968: 28/29. 1971: 241.
- Skou, Kaj, I/S. 1967: 129.
- Skou, N., & Co. Maskin- og Autoværksted. Kolding. 1929: 286. 1931: 105. 1947: 132. 1950: 136.
- Skou, Ove. Frederiksberg Komm. 1943: 118. 1948: 4. 1960: 98, 118, 175. 1971: 219.
- Skov, Chr. & Søn. Århus. 1953: 228. 1966: 3.
- Skov, H. Friis. Østerby. 1916: 379. 1917: 372.
- Skov, Harald. Gentofte. 1965: 137, 207.
- Skov, Jens. 1949: 57. 1950: 2, 200. 1954: 42. 1958: 146. 1961: 21.
- Skov, Kai. 1935: 257/58. 1939: 118.
- Skov, Kaj, & Co. Esbjerg. 1971: 52.
- Skov, Mogens, fotografisk forlag. 1960: 79.
- Skov, N. F. 1915: 109. 1920: 184, 202. 1935: 210. 1947: 180. 1955: 262/263.
- Skov, Th., ved Theodor Skov og Jens Hansen Skov. Brændstrup, Rødding sogn. 1949: 36.
- *Skovs Byggeforretning v/ Harald Skov og Peter Skov. Tyrstrup komm. 1965: 74. 1972: 181.
- Skovbo ingeniør- og handelsfirma v/ Svend Martin Hansen. 1971: 143.
- Skovby Brugsforening. Aarhus Amt. 1932: 61. 1936: 93. 1938: 86. 1939: 64. 1941: 54. 1942: 78. 1943: 105. 1944: 97/98. 1945: 65. 1946: 68. 1948: 88. 1950: 57. 1953: 65. 1954: 61. 1957: 114. 1963: 66.
- Skovby Brugsforening. Sønderborg Amt. 1921: 311. 1922: 73. 1940: 73.
- Skovby og Winther. 1956: 177.
- Skovbye og Bruus. Gladsaxe. 1965: 24.
- Skovdal-Fjerkræ. Herlufmagle-Tybjerg komm. 1964: 246.
- Skovenes Brændehandel v/ Kjeld Nyboe. 1969: 242.
- Skovfrøkontoret ved Johannes Rafn & Søn. Frederiksberg. 1921: 91, 117. 1936: 242. 1939: 26. 1942: 170. 1951: 221.
- Skovgaard, El-Anlæg og Belysning. Slagelse. 1962: 55. 1970: 37.
- Skovgaardshus Brugsforening. Hyllested. 1939: 41/42. 1954: 84. 1955: 152. 1957: 35. 1959: 132. 1962: 34.
- Skovgaardsminde, I/S, v/ F. K. Barnes, Lennart Kjerrumgaard Hansen og Kurt Kjerrumgaard Hansen. Rynkeby komm. 1966: 45.
- Skovhøj, Papirvarer og Legetøj en gros. I/S ved fru Alice Skovhøj og Carsten Skovhøj. Odense. 1971: 45, 254.
- Skovlund Brugsforening. 1907: 132. 1952: 21. 1962: 142.
- Skovlundehusene-tømremestervirksomhed v/ C. A. Nielsen. Herlev komm. 1963: 63.
- Skovmand & Andersen. Stenstrup komm. 1963: 148.
- Skovmoses, C., Eff., Glas- & Porcelænsforretning, v/ N. C. Bruun-Schmidt. Rønne. 1960: 63.
- Skovsbo-Huse ved Robert Rasmussen. Blistrup komm. 1967: 212.
- Skovsgaard Brugsforening. 1966: 227, 228.
- Skovsgård Fjerkræslagteri v/ Chr. Løth og sønner. Brovst. 1966: 95.
- Skovsgård Sparekasse. Brovst. 1972: 234.
- Skovshoved Farve- og Tapethandel ved H. Wassberg. 1935: 57.
- Skovsted Mørtelværk v/ Chr. Christoffersen. Hillerslev-Kåstrup komm. 1962: 124.
- Skovsted, Rasmus Andersen. Odense. 1929: 302. 1931: 56, 78.
- Skovtrolds Have ved Henning Johansen. Odense. 1946: 46. 1968: 63, 84.
- *Skrave Andelsmejeri. 1922: 117. 1934: 249/250. 1943: 19, 153. 1972: 37.
- Skriver, Bent, I/S v/ Bent Skriver og Bjarne Jagd Nissen. Frederiksberg. 1971: 105.
- Skriverhjørnet v/ Verner Andersen. Stege. 1951: 192.
- Skrivestuen v/ S. A. Christensen. Odder. 1971: 37.

- *Skrydstrup Blikkenslagerforretning ved E. Holm og L. H. Gram, Vojens komm. 1971: 88. 1972: 74.
- *Skrydstrup og Omegns Brugsforening. 1939: 197. 1940: 148/149. 1972: 158.
- Skrydstrup smede- og maskinforretning ved Evald Jensen. 1958: 64/65.
- Skrzyner's, A., Eff. v/ Werner Ratjl. 1970: 3.
- Skræ Brugsforening 1898: 167. 1899: 48. 1900: 66. 1901: 122. 1902: 159. 1904: 58. 1908: 128. 1909: 74. 1912: 227. 1929: 306. 1959: 185.
- Skræderens Forandrings Central v/ Bernhard Chawes. 1965: 233.
- Skræderfirmaet G. Bak & Søn. 1950: 62, 147.
- Skrædergaarden v/ Karl Th. Jacobsen. 1957: 170.
- Skræderiet Delta ved W. Vinblad. 1929: 295.
- Skræderiet Isto L. Zipikow. 1938: 206.
- Skrædderiet Lyn ved M. Tikotzki. 1947: 113.
- Skrædderiet Windsor v/ Vagn Aage Jensen. Frederikshavn. 1966: 94.
- Skrædderiet Tropay v/ E. Troensegård Jensen og A. Payberg. Holbæk. 1963: 166.
- Skræderiet Westend. K. Vestergaard Andersen & Co. 1925: 203/204. 1931: 137.
- Skt: se Sankt.
- Skudstrup og Omegns Brugsforening. 1934: 150.
- Skuldelev Metalvarefabrik v/ Hans Emil Knudsen og Einar Hansen. Skibby komm. 1966: 124.
- *Skumflex v/ John Lindegaard Hansen. Odense. 1969: 64. 1972: 69.
- Skum-Tex v/ Egon Rudolph Jensen. Fåborg. 1972: 76.
- Skydebjerg og omegns ægekspportforening. Skydebjerg-Orte komm. 1955: 19. 1965: 168.
- Skyumex v/ V. Skytte Jørgensen. Ålborg. 1969: 138.
- Skytte, T. M., & Co. 1922: 28. 1928: 168. 1958: 235.
- Skyttekrybben v/ Hans Volkert Ohlsen. Århus. 1972: 130.
- Skyum Brugsforening. 1963: 120/121. 1965: 93. 1967: 102.
- Skælskør Andelsfisk, Andelsselskabet. 1949: 166. 1950: 87 (2 anm.). 1951: 264.
- Skælskør autolakering v/ Thorkild Sørensen. 1965: 48.
- Skælskør Automobilværksted. 1923: 169.
- Skælskør Boghandel. Mogens Prip. 1958: 146.
- Skælskør Brugsforening. 1933: 85/86. 1939: 250. 1940: 10. 1941: 70. 1952: 70. 1956: 36, 177. 1959: 67. 1972: 179.
- Skælskør godstransport v/ B. Albrechtsen. 1971: 228.
- Skælskør Jernstøberi & Maskinfabrik ved E. Steensen. 1953: 21. 1955: 134. 1969: 43.
- Skælskør og Omegns Svineslagteri. 1969: 242.
- Skælskør Storkøb, Nytorvs kolonial v/ Gunner E. Hansen. 1969: 179, 229.
- Skærbæk Bogtrykkeri I/S, v/ Søren Olsen & Co. 1965: 112.
- Skærbæk Elektricitetsforsyning, Andelsselskabet. 1922: 41 jvf. 1926: 110. 1933: 170 (2 anm.). 1941: 180.
- Skærbæk Keramik v/ B. Ø. Nielsen. 1970: 72.
- Skærbæk, Leif, & Co. Gladsaxe. 1971: 103. 1972: 175.
- Skærbæk murerforretning ved Peder Fr. Nielsen og Arne B. Pedersen. Taulov komm. 1968: 157.
- Skærbæk og Omegns Brugsforening. 1935: 43, 44. 1941: 240. 1942: 141/142. 1943: 199. 1944: 161. 1946: 36. 1947: 93. 1950: 73. 1953: 61. 1954: 6. 1957: 38. 1959: 58, 259. 1961: 238. 1963: 43. 1964: 32. 1965: 18.
- Skærbæk Savværk I/S ved Chr. Dahl & Co. Rind Komm. 1949: 17. 1951: 220. 1960: 263.
- Skærbæk Tømmerhandel ved Emilius Carl Petersen. 1938: 18. 1963: 225. 1964: 50.
- Skærum Maskinsnedkeri og Vinduesfabrik v/ Hartmann Jensen & Søn. 1968: 83.
- Skærød Autoopretning v/ Leif Bruhn. Helsingø. 1971: 159.
- *Skæve og Omegns Brugsforening. 1935: 245. 1955: 95. 1972: 240.

- *Skæve Sogns Sparekasse, 1894: 36. 1895: 112. 1898: 80. 1899: 84. 1901: 85. 1902: 116. 1903: 108. 1905: 126. 1906: 115. 1909: 130. 1914: 180. 1915: 173. 1920: 111. 1921: 147, 194. 1922: 36, 136. 1923: 219. 1925: 142. 1931: 147. 1932: 153. 1935: 167. 1936: 159. 1938: 294. 1939: 106/107. 1941: 132. 1943: 170. 1945: 88. 1947: 74. 1960: 240/241. 1962: 2. 1972: 113.
- Skønheds- og Fodklinikken Brian ved Lilly Olsen. Aalborg. 1946: 14.
- Skørping: se tillige Skjørping.
- Skørpinge Brugsforening. Skørpinge-Fårdrup komm. 1965: 50.
- *Skørping Sparekasse, Filial af Aalborg Bys og Omegns Sparekasse. 1961: 9. 1972: 153.
- Skørpinge Brugsforening. 1934: 42, 212. 1936: 87. 1966: 99. 1967: 129. 1969: 113/114.
- *Slagelse Andels Svineslagteri. 1893: 91. 1894: 32. 1895: 27. 1899: 132. 1904: 27. 1912: 160. 1921: 121. 1925: 136. 1926: 96/97. 1930: 204. 1934: 236. 1935: 108. 1937: 142. 1941: 213. 1945: 5. 1946: 206. 1954: 64. 1957: 137. 1958: 165. 1959: 237. 1960: 106. 1962: 69. 1963: 82. 1964: 151. 1965: 25/26. 1966: 110. 1967: 92. 1968: 126. 1970: 110. 1972: 126.
- Slagelse Antikhandel v/ Annalise Jensen. 1965: 89.
- Slagelse Assuranceagentur v/ Johs. Lindenskov. 1971: 123.
- Slagelse Begravelsesforretning v/ Poul Jacobsen. 1963: 244.
- Slagelse betonvarefabrik v/ E. Jørgensen. 1953: 91.
- Slagelse Boghandel v/ Vagn Østergaard. 1942: 238.
- Slagelse Bremse- og Kobling Service v/ B. Højby Rasmussen. 1971: 189.
- Slagelse Cementstøberi v/ E. Jørgensen. 1964: 37, 87, 90.
- Slagelse Contantforretning ved J. P. Nielsen. 1894: 116.
- Slagelse Cylinder-Service v/ Helge Olsen. 1967: 248. 1970: 213.
- *Slagelse Diesel Service I/S ved Mogens Jensen og Egon Hansen. Slagelse Sct. Peders Landsogns komm. 1963: 202. 1972: 40.
- Slagelse fiskemarked v/ Kirsten Hansen. 1970: 51.
- Slagelse Gulvbelægning v/ E. Jørgensen. 1959: 153.
- Slagelse Kafferisteri ved Chr. Poulsen. 1903: 102. 1939: 206. 1941: 150. 1949: 46. 1957: 210. 1958: 96. 1962: 215.
- Slagelse kemiske Tøjrensings Etablissement og Dampfarveri ved L. Meldal. 1921: 142.
- Slagelse Kølerfabrik v/ F. Bielefeldt Nielsen. 1959: 91.
- Slagelse Maskinsatsfabrik v/ E. Dixen Sørensens. 1955: 155.
- Slagelse Maskinsnedkeri ved C. V. Christiansen. 1952: 159.
- Slagelse og Omegns Andelsvaskeri. 1956: 190. 1964: 251.
- Slagelse Ovnlakereri v/ Hansen & Jørgensen. 1948: 104.
- Slagelse Papirindustri v/ Fr. Jægerholm. 1942: 73, 151.
- Slagelse Specialoptik v/ Ib Danelby. 1970: 110.
- Slagelse Sølvsmedie ved Sigfred Jacobsen. 1946: 122.
- Slagelsestryk v/ Kaj Hansen. Slagelse komm. 1963: 181.
- Slagterboden, Ordrupvej 66 v/ Chr. Brodersen og Hans Jørgen Brodersen. Gentofte. 1970: 83.
- Slagterfirmaet Hansen og Linde. 1970: 229.
- Slagterfirma Erik Nielsen. Århus. 1961: 145.
- Slagterfirmaet Nisted. Aarhus. 1955: 64.
- *Slagterfirmaet Primegs v/ A. Eggens. Rødovre. 1965: 58. 1972: 64.
- Slagterforretningen v/ P. C. B. Petersen og A. H. Bøttner. 1959: 23.
- Slagterforretningen Backersvej 38 v/ Per Manfeld Christensen og Co. 1961: 123.
- Slagterforretningen »Centrum« ved Alfred Jørgensen. Lyngby-Taarbæk komm. 1957: 155. 1967: 260.
- Slagterforretningen Fasangaarden v/ W. Pedersen og E. Svensson. Frederiksberg. 1951: 8.
- Slagterforretningen Jensen & Petersen. 1968: 48.
- Slagterforretningen Jørgen Roed. 1965: 80.

- Slagter- og viktualieforretningen, Hvidovrevej 92, v/ Anders Krogh og Otto Hansen. Hvidovre komm. 1958: 167.
- Slagter og Viktualieforretningen Poul Pedersen & Co. 1967: 180.
- Slagteripatron-Centralen v/ Svend Nielsen. Aalborg. 1951: 93. 1957: 192, 254.
- Slagteriregion Nordvest. Holbæk. 1972: 35/36, 123.
- Slagteriregion Syd. Gråsten. 1971: 80/81.
- Slagteriselskabet Wenbo. A. M. B. A. Hjørning. 1971: 204, 220 (2 anm.).
- Slagteriudsalget v/ Erik Bertelsen. Holstebro. 1959: 72.
- Slagtermester Emil Hansen. Odense. 1950: 52. 1961: 45.
- Slagtermester O. Møller Andersen & Søn. Skive. 1962: 200.
- Slagtermester H. Svendsen & Søn. Hylleholdt komm. 1963: 126. 1970: 196.
- Slagtermestrene Brdr. Madsen. 1962: 38.
- Slagternes og Høkerens Kødfoderfabrik ved O. H. Svenné. Gentofte Kommune. 1912: 16.
- Slangerup Kiosk v. Leif B. Hansen. 1965: 138.
- Slangerup Maskinfabrik v/ Egon Andreasen. 1961: 84.
- Slangerup Mørtel og Grusleje, I/S, v/ O. Lindegaard og S. Pedersen. 1946: 206.
- Slangerup Varme-Service v. Valter Schlüter Hansen. 1964: 42.
- Slefnér Eksport v/ Leif Rasmussen. 1969: 220.
- Slejpner ved Norup Ifversen. Horsens. 1948: 51.
- Sletten Fiskehus v/ Rasmussen og Jessen. 1971: 243.
- Sliberen. Johs. Nielsen. 1952: 121.
- Sliberiet Perfekt ved M. Nielsen. 1922: 30.
- Slibeskiven Solid v/ Ole Maisted. 1962: 224.
- Slidbanefabriken Bandag v/ Poul Larsen. Helsingør. 1972: 209.
- *Slidbanefabriken Bandag v/ Sven Bagge og Poul Larsen. Helsingør. 1971: 99/100. 1972: 169.
- Slipsfabriken Barü v/ E. Bareuther. Herning. 1972: 68.
- *Slipsfabriken Barü ved Brdr. Bareuther og Ingvar Nielsen. Herning. 1956: 198. 1970: 9. 1972: 68.
- Slipsfabriken Norden v. J. K. Nørgaard. 1960: 143.
- Slot, Kaj, Århus. 1971: 211.
- Slot & Pedersen. Esbjerg. 1963: 26.
- Sloths Mejerier, Interessentskabet, Høje Taastrup. 1925: 134. 1928: 50. 1932: 191. 1933: 249.
- Slotsbageriet v/ Kay Aage Hansen. Odense. 1959: 266.
- Slotsbjergby Brugsforening. 1932: 75. 1964: 157/158. 1965: 117. 1967: 119.
- Slotsgades Mejeri ved Hansen-Nielsen. Horsens. 1924: 278, jvf. 1925: 144.
- Slotsholmens tobak- og vinhandel v/ Rolf Christiansen. 1966: 66.
- Slotskiosken v/ Henry Larsen. Nykøbing F. 1969: 119.
- Slotskroens Fouragehandel v. Sv. Jacobsen. Frederiksberg komm. 1961: 63, 79.
- Slotsmagasinet v/ Henry Larsen. Nykøbing F. 1969: 119.
- Slotssognets Tricotage og Lingeriforretning v/ Edith Sørensen. Nyhuse. 1937: 249. 1938: 99.
- Slotstrykkeriet ved Jens Christian Christiansen. Haderslev. 1948: 158.
- Sludstrup Brugsforening. Hashøj komm. 1967: 46/47, 110. 1971: 61.
- Slumstrup. A., børnestrik, I/S. Skørting. 1972: 105.
- Smaatningshuset v. Vagn Faith. Nakskov. 1951: 237.
- Smallegades Ligkistemagasin ved Charles Mathiessen. Frederiksberg. 1942: 49.
- Smallegades Specialfabrik ved Hans Rasmussen. Frederiksberg komm. 1962: 177, 184.
- Smeco Huse, I/S ved Smedegaard og Conradsen. Ringkøbing. 1972: 249.
- Smed Vølund ved Hans Kristensen og Ejlf Vølund. Hastrup. 1933: 11 jfr. 203/204. 1945: 93.
- Smeds, J., Guldvarfabrik I/S. Randers. 1970: 249.
- Smedebakkens tømmerforretning, Them, v/ H. Hansen og T. Jensen. 1970: 158.
- Smedefirmaet Haca v/ Harald Street. 1967: 211.
- Smedefirmaet Troels Hansen. Gladsaxe komm. 1954: 204.
- Smedefirmaet Nielsen & Jønsson. Frederiksberg. 1969: 112.
- Smedefirmaet H. P. Sørensen. I/S. 1950: 127.

- Smedegaard, T. Glostrup komm. 1954: 114, 1957: 34, 1958: 28.
- Smedegades Autohandel v/ Holge Kristian Andersen. Horsens. 1953: 162
- Smedemester E. Baasch's efft. v/ Th. Jacobsen og B. Pedersen. Hvidovre. 1971: 212.
- Smedemester Edvard Madsen & Sønner. Odense. 1961: 91, 1971: 141.
- Smedemester Erik Nielsen. 1950: 214.
- Smedemester O. Rasmussens Efft. v/ Brdr. Madsen. Århus. 1971: 194, 1972: 30.
- Smede- og maskinfabrikken Langenæs ved Frede Skaarup. Viby J. 1954: 227.
- Smede- og Maskinforretning, Asmus Michler & Søn. Helleved komm. 1953: 16, 1963: 103.
- Smede- og Maskinværkstedet Essen v/ K. Andersen. Frederiksberg. 1949: 27, 1955: 271.
- Smede- og Svejsefirmaet Danol v. E. Olesen. Hvidovre Komm. 1947: 59.
- Smedeværkstedet Dideriksen & Larsen. Gentofte komm. 1961: 154/155, 1964: 6.
- Smedien ved Jessen og Mortensen. Horsens. 1935: 274, 1938: 14.
- Smedie & Maskinfabrikken Lassen & Bigom. Lyngge-Uggeløse komm. 1968: 40, 1969: 139.
- Smidstruphuset v. Niels Nielsen. Blistrup. 1968: 197.
- Smidstrup og Omegns Brugsforening. 1929: 257.
- Smidt, Bruun, & Co. Frederiksberg. 1950: 202, 1951: 155.
- Smidt, Chr. M. Svaneke. 1906: 13.
- Smidt, Holger, Stege. 1921: 215, 1922: 33.
- Smidts Gardiner & Sengeudstyr v/ Palle & Frode Smidt. Nykøbing F. 1970: 35.
- Smidts Magasin. Nykøbing F. 1951: 263, 1952: 16.
- Smils Kaffelager v/ E. Christensen. 1932: 120.
- Smima v/ Hans Matthiesen og Hans Smith. Herlev. 1962: 250.
- Smith og Madsen, Civilingeniør- og Entreprenørfirma. Nykøbing F. 1959: 43/44, 226, 1967: 228.
- Smith, Isabella. Holbæk. 1889: 290.
- Smith, Valdemar, og Søn, v/ Arne Smith. Thisted. 1941: 234. (2 Anm.), 1948: 10, 1966: 2.
- Smiths, Henry. Efterfølgere. Holbæk. 1946: 206, jfr. 101.
- Smiths, Lauritz, Bog- og Papirhandel. Haslev-Frerslev Kommune. 1915: 141.
- Smykkesmeden v/ Flemming Simonsen. Århus. 1972: 102.
- Smyrna v/ H. Hoffmann Nielsen. Århus. 1959: 73.
- Smørøksportforeningernes Fællessalg (Andelssmør). Århus. 1967: 121/122, 1968: 93, 1969: 92/93, 1970: 77, 1971: 16, 68, 1972: 24, 63.
- Smørforsyningen Danmark v/ Christen Kovsgaard Pedersen. 1928: 47.
- Smørugaasen v/ V. Holm Hansen. Fredericia. 1953: 183.
- Smørhuset ved C. Korch. Rønne. 1903: 200.
- Smør og Osteforretningen Producenten ved N. O. Pedersen og Poul Brodersen Jørgensen. Odense. 1943: 263.
- Smør-, Oste- & Kaffe-forretningen Iris v/ Chr. Green. 1947: 105.
- Snacko ved Poul E. P. Hansen. Frederiksberg komm. 1963: 203.
- Snave bageri ved H. & J. Andersen. Dreslette komm. 1951: 237.
- Snave mølle ved Hans Rasmussen og Gert Rasmussen. Dreslette komm. 1960: 219.
- Snedkerfirmaet Alni v/ Hulda Nielsen. 1953: 140.
- Snedkerfirmaet H. P. Hansen & Søn. Frederiksberg. 1970: 38.
- Snedkerfirmaet Larsen & Svensson. Hillerød. 1956: 81, 87, 1961: 129.
- Snedkerfirmaet Rasmussen & Seirup. 1958: 34.
- Snedkerfirmaet Stefco ved Palle Steffen og Jørgen Jensen. 1962: 18, 114.
- Snedkerfirmaet Thaarup & Poulsen. 1967: 206.
- Snedkergården ved Bent Hansen. Gjellerup komm. 1967: 107.
- Snedker-Gården v/ snedkermester Thorlai Ishøj. Haderslev. 1971: 59.
- Snedkerhuset v/ Peter Krog. 1972: 58.
- Snedkeri Berna v/ K. M. Bernaa. 1944: 28.
- Snedkeriet Kontra I/S ved V. Johansen & Co. 1935: 156, 1941: 123.

- Snedkermester Edmund Jørgensen, boligmontering, Nakskov. 1949: 64.
- Snedkermester Orla Olsen I/S. Eshjerg. 1972: 58.
- Snedkermester Poul Rasmussen. Nykøbing F. 1967: 89. 1968: 218.
- Snedkermestrene Justesen & Christensen. Gislev. 1965: 232.
- Snedkermestrene Erich Lorenzen og Asmus Christiansen. Bylderup-Bov. 1966: 206.
- Snedkermestrene Bent og Hjort Nielsen. 1962: 70
- Snedker & Tømrerfirmaet H. P. Henriksen & Sønner. 1969: 54.
- Snedsted og Nørhaa Sparekasse. 1905: 34. 1907: 151. 1910: 191. 1912: 199. 1916: 26. 229. 1920: 172. 1929: 247. 1933: 91. 255. 1935: 223. 1943: 191. 1945: 39. 1947: 146. 1955: 203. 1956: 224. 1959: 72. 1960: 239. 1963: 169/170. 1965: 159. 1968: 160. 1969: 169. 1971: 186. 1972: 193.
- Snedsted og Omegns Brugsforening. 1900: 29, 101. 1901: 104. 1902: 90. 1903: 38. 1904: 33. 1905: 34. 1907: 45. 1908: 45. 1909: 104. 1910: 46. 1911: 52. 1912: 52. 1913: 46. 1914: 88. 1915: 67. 1916: 96. 1952: 68. 1957: 31. 1963: 128.
- Snegom Foto ved M. Pedersen. 1965: 87.
- Snejbjerg Betonvarefabrik ved Nikolajsen og Ottosen. 1963: 200. 1968: 192.
- Snejbjerg Møbler, Snejbjerg ved Christian Frederik Christen og Arne Johansen. 1969: 6.
- *Snejbjerg sparekasse. 1964: 250/251. 1965: 107/108. 1966: 112. 1972: 12.
- Snejbjerg Sparekasse - afdeling af Hammerum Herreds Spare- og Lånekasse. 1972: 12.
- Snejbjergbo, I/S v/ Sigvald Larsen, Lars Aage Ottosen og Eilif Fjord Thomsen. Snejbjerg. 1969: 136.
- Snesere bageri v/ Kai og Steen Bülow Hansen. 1970: 233.
- Snesere Sogns Spare- og Laanekasse. 1889: 155. 1893: 69. 1896: 102. 1898: 112. 1906: 161. 1910: 184. 1913: 186. 1923: 194. 1924: 35/36. 1927: 213. 1932: 192. 1934: 14. 1937: 142. 1939: 123. 1941: 214. 1949: 166. 1952: 209. 1955: 215. 1956: 214. 1957: 257. 1959: 158/159. 1962: 174. 1964: 193. 1965: 137. 1966: 27. 1967: 202.
- Sneslev Mill ved Eva Skovmand Smed. Fuglebjerg komm. 1969: 175.
- Sneum Brugsforening. 1920: 42, 261. 1928: 63. 1939: 155. 1951: 191. 1962: 237.
- Snitkodoors ved Jens Chr. Snitker. Haslev. 1970: 59.
- Snoer, Johan, og sønner. 1957: 14.
- Snogebæk og Omegns Brugsforening Poulsker komm. 1956: 233. 1967: 233. 1970: 154. 1971: 41. 1972: 52.
- Snoghøj Handelshus ved Chr. Jørgensen. 1925: 103.
- Snoldelev Brugsforening. Ramsø komm. 1967: 161.
- Snorreboden v/ Bente Bruhn. 1972: 252.
- Snowdrift Olie Co. ved Svend Eibye. Odense. 1915: 169.
- Soberra og Møller. Ballum komm. 1962: 149.
- Sociologisk Forlag v/ Erik Sürig. Lyngby-Tårnbæk. 1972: 121.
- Sodalet v/ E. Strand. 1965: 93.
- Soelberg, Henrik Edvard. Aarhus. 1892: 7. 1897: 97.
- Soelberg, Preben. 1959: 183. 1966: 108.
- Soelmark & Jønsson. Herlev. 1972: 93.
- Soigneringsforretningen Arngot ved Mogens og Poul Knudsen. Frederiksberg. 1968: 69.
- Soigneringsforretningen City ved J. Kjeldskov. 1902: 204. 1929: 233. 1933: 246. 267. 1960: 178. 188.
- Sola-Extruding I/S v/ P. Sommer og Kaj Larsen. Lillerød. 1959: 44, 141. 1964: 234.
- Solar-Heat v/ H. Schandorff. 1965: 168.
- Solaris v/ C. Christensen. 1953: 259.
- Solbakken Supermarked v/ Leif Petersen, Køge. 1962: 261. 1963: 100.
- Solbjerg Brugsforening. Høng komm. 1967: 92/93.
- Solbjerg Brugsforening. Solbjerg-Sundby komm. 1960: 291.
- Solbjerg El-Service v/ A. Verner Jensen. 1969: 101.
- Solbjerg Radio & T. V. Service (Solbjerg T. V. & Radio Service) v/ Jensen & Wedel Nielsen. 1967: 189.
- Solbjerg Staalvarefabrik v/ Mikkkelstrup & Barslev Tiset komm. 1949: 103.
- Solbjerg-Sundby Spare- og Laanekasse. Sundby Skole. 1889: 358. 1917: 416. 1923: 123. 1934: 192. 1938: 83/84. 1939: 167. 1953: 16. 1957: 166/167. 1964: 227. 1966: 25, 143. 1967: 20. 1969: 94, 236.

- Solborg, C. T. 1966: 106, 134, 214.
- Soldaths, Chr. C., Efterfølger. 1917: 94. 1921: 211. 1933: 124. 1940: 180. 1946: 94.
- Solgården, I.S., v/ Nielsen og Andersen. Dronninglund. 1972: 102.
- Solgårdens Bageri v/ Oskar Andersen. Randers. 1959: 97.
- Solhuse v/ Sv. Age Olesen. Fredericia. 1972: 168.
- Solin fiskedefoderfabrik v/ Tage Jensen. Hirtshals. 1954: 103.
- Solinger-Staal v. H. Rocatis Sørensen. 1954: 45.
- Sol-Rejser (suntours) ved O. C. Larsen 1963: 238.
- Solrød bogtrykkeri ved Helge Larsen. Havdrup-Solrød komm. 1962: 53.
- Solrød TV-Service ved Fredi Bauerfeld. 1972: 191.
- Solsikken ved Kaj Christoffersen. Nykøbing F. 1946: 157.
- Soma v/ B. Nielsen og E. Jakobsen. Kolding. 1961: 211.
- Sommer, Egon. Odense. 1962: 223.
- Sommer, F. Edv., & Søn. 1897: 175. 1904: 45. 1926: 73. 1942: 167. 1970: 3, 18.
- Sommer, Fred. Vordingborg. 1951: 216. 1952: 45. 1966: 137.
- *Sommer, Jørgen. Glostrup. 1970: 173. 1972: 250.
- Sommer, K., Metalvarefabrik. Gladsaxe. 1965: 191.
- Sommerfuglefarmen v/ Niels Viig. Helsingør. 1967: 258.
- Sommerhøj, C. J., & Søn. 1943: 2. 1959: 198.
- Sommersted-Blok ved H. E. Junker og Svend B. Johannesen. Sommersted. 1960: 40.
- Son-Design ved Mørkholt & Kvetnyi. Gladsaxe. 1969: 237.
- Sondrup Brugsforening. 1909: 133. 1910: 141. 1911: 200. 1919: 136. 1921: 126. 1926: 143, 180. 1928: 140. 1930: 233. 1934: 195. 1938: 160. 1939: 154. 1940: 167. 1942: 135/136. 1946: 159. 1957: 175. 1963: 219. 1966: 31. 1967: 45. 1970: 125.
- Sonne, Ferd. J. 1964: 55.
- Sonne, Thos., Junr. Frederiksberg. 1969: 117. 1971: 86.
- Sonne-Andersen, E., & Søn. 1953: 248. 1955: 130.
- Sonn-zett electronic ved L. Dencker og R. Borgen. Lyngby-Tårnbæk. 1970: 147, 209.
- Sonofon ved Kj. Prytz. Gentofte. 1943: 185.
- *Sontex ved Sonny Højby Andersen. Ørting-Falling komm. 1958: 203. 1972: 89.
- Sorena Handel v. Søren A. Jensen. Frederiksberg komm. 1963: 188.
- Sorena Ion-klima v. Søren A. Jensen. Frederiksberg komm. 1963: 52.
- *Soreneo International v/ W. Sørensen. Frederiksberg. 1969: 18. 1971: 50. 1972: 253.
- *Soreneo Maskiner v/ W. Sørensen. Frederiksberg. 1969: 18. 1972: 253.
- Sorgenfri Guld og Sølv ved B. Schultz og B. Laursen, Lyngby-Tårnbæk. 1965: 187.
- Sorgenfri Sparekasse. 1968: 106, 131.
- Sorgenfri Tapet- & Farvehandel v/ H. Jensen. Lyngby-Taarbæk komm. 1956: 93. 1958: 207.
- Sorgenfri Tryk ved J. P. Jensen & O. Larsen. Lyngby-Taarbæk komm. 1949: 150.
- Sorgenfryd, Jørgen, og Søn. Haderslev. 1936: 74.
- *Sorina ved Niels Christensen. Sorø. 1965: 225. 1972: 159.
- Sorring Lervarefabrik ved Laurs Jensen & Søn. Dallerup komm. 1960: 32.
- Sortomatic, Ingeniørfirma & Maskinfabrik v/ Rich. Jørgensen. Rødovre. 1965: 152.
- Sorø autoværksted ved Erlin Nielsen og Steffen Nielsen. 1965: 63.
- Sorø Bryggeri ved P. L. Bang. 1897: 91.
- Sorø Brødfabrik, Interessentskabet. 1935: 108 jfr. 216. 1952: 224, 256. 1964: 249. 1967: 111. 1971: 146.
- Sorø Kaffe- og Thehandel ved Oluf Hansen. 1916: 334.
- Sorø karosserifabrik og automobilforretning ved Aksel Andreasen og Børge Andreasen. 1956: 132.
- Sorø Kleinsmede- og V. V. S. forretning ved Gert Gerløv Petersen og Frank Michael Nielsen. Sorø. 1972: 13.
- Sorø materialhandel, S. Hjorth's eftflg. v/ Erik Hackmand Larsen. 1949: 11.
- Sorø Savværk v/ Hans Henning Poulsen Lyngø komm. 1966: 92, 117.

- Sorø Spare- og Laanekasse. 1889: 295. 1890: 102. 1896: 148. 1898: 180. 1901: 7. 1903: 199. 1904: 193. 1906: 257. 1910: 265. 1912: 274. 1917: 104. 365. 1918: 238. 1919: 272. 1921: 241 (2 Anm.). 1927: 156, 212, 231. 1931: 143. 1933: 34. 1934: 184. 1935: 162. 1938: 181, 287. 1941: 89, 128. 1943: 31. 1951: 36. 1955: 196. 1956: 201. 1959: 162, 221, 223. 1960: 97, 262. 1961: 219. 1965: 149/150. 196: 57, 128. 1967: 194. 1970: 206.
- Sorø specialoptik ved Carl Lange. 1953: 250.
- Sorø Sprøjtecentral ved Høst Duedahl Andersen. Lyng komm. 1952: 173.
- Sorø Stakitfabrik v/ Mogens Eich. Lyng komm. pr. Sorø. 1962: 235.
- Sorø Stanse- og Pressevarefabrik I/S ved Karen Duedahl Nielsen, Børge Nielsen og Kaj Duedahl Nielsen. Lyng komm. 1967: 243. 1970: 98.
- Sorø Stanse- & Pressevarefabrik I/S ved Kai Duedahl og Inge Duedahl Nielsen. Sorø. 1971: 140.
- Sorø Tømmerhandel og Savværk ved Villy Gullacksen. 1972: 160.
- *Sorø Tømmerhandel og Savværk v/ Johan Ernst Allan Heilmann. 1969: 1, 125. 1972: 128.
- Sorøegnens Andelssvineslagteri. Sorø. 1969: 242.
- Sound And Music Service v/ Katz & Jakobsen. Frederiksberg. 1968: 156.
- *Sound-Electronic v/ Poul J. Jelgren. Tårnby. 1971: 134/135. 1972: 84.
- Sous-sol v/ S. A. Nielsen & S. Scherer. 1953: 128. 1956: 170.
- Sovesofa-Centret v/ Poul Borch. Frederiksberg. 1970: 177, 217.
- Spaanhedens Eff. ved Gertie Bladt. Ålborg. 1971: 240.
- Spandet Brugsforening. 1936: 185.
- Spangsbergs, N. L., Efterfølger ved J. Frostholm. Thisted. 1939: 12. 1965: 232. 1966: 154.
- Spang-Petersen og Rostkjær. Holbæk. 1956: 65.
- Spansk Importselskab. Aabenraa. 1921: 309.
- Spansk Portugisisk Vin Depot ved A. Andersen. 1896: 99. 1925: 86. 1935: 285. 1963: 85, 100.
- Spar Foto v/ Ole Beving. Hvidovre. 1966: 194.
- Spar- und Darlehnskasse. eingetragene Genossenschaft mit unbeschränkter Haftpflicht. Bollestev. 1920: 178.
- Spar- und Darlehnskasse, eingetragene Genossenschaft mit unbeschränkter Haftpflicht, Quars. Aabenraa. 1920: 263.
- Spar- und Darlehnskase i Hellevad, G. m. u. H. 1921: 132.
- Spar- und Darlehnskasse, eingetragene Genossenschaft mit unbeschränkter Haftpflicht, i Stubbæk. 1920: 263.
- Spar und Leihkasse der Tondern Landgemeinde mit beschränkter Haftung. Klein Emmerschede. Tønder. 1921: 132.
- Sparasan ved E. Thuesen. 1954: 86.
- *Sparco v/ Niels Ulrich Lundsteen. Benløse komm. 1966: 110. 1972: 20.
- Spareforeningen i Fredericia. 1890: 98. 1894: 146. 1899: 156. 1902: 240.
- Sparekassen Arbejderene i Faaborg A/S. 1921: 295. 1929: 201. 1930: 129. 1933: 180. 1935: 242. 1938: 57.
- Sparekassen for Aars og Omegn. Aars. 1970: 73.
- Sparekassen for Arts Herred. Rørby. 1889: 293. 1892: 14, 85. 1894: 83. 1897: 54. 1909: 181. 1914: 14. 1920: 107. 1922: 104. 1927: 121. 1931: 142. 1932: 9. 1935: 239. 1937: 142, 179. 1940: 67. 1941: 8. 1942: 129. 1943: 31, 211. 1947: 63. 1948: 188. 1951: 12, 95, 222, 277. 1952: 199. 1954: 210. 1957: 127. 1960: 299. 1963: 102. 1964: 116, 249. 1965: 131. 1966: 87, 172. 1968: 95. 1971: 84.
- Sparekassen Bornholm. Rønne. 1970: 92/93.
- Sparekassen Brande. 1970: 229. 1972: 157.
- Sparekassen Bredebro. 1972: 143.
- Sparekassen Brejning. 1972: 76.
- Sparekassen for Brødstrup og Omegn, filial af Landbosparekassen i Horsens. 1965: 140. 1967: 206. 1969: 8.
- Sparekassen for Christiansfeld og Omegn. 1922: 117, 194. 1927: 222. 1930: 30, 282. 1932: 202. 1935: 251. 1938: 226. 1939: 69. 1941: 159. 1942: 140/141. 1943: 198. 1944: 49, 77, 161, 205. 1946: 214. 1952: 55. 1960: 75. 1961: 241. 1964: 171. 1967: 70. 1970: 52/53.
- Sparekassen Falster-Østlolland. Nykøbing F. 1971: 199/200, 246, 261.

- Sparekassen Farsø. 1971: 250. 1972: 19.
- Sparekassen for Faxe og Omegn. - Biku-
ben. Sparekasse. 1969: 88. 1970: 166/
167.
- Sparekassen Fredericia. 1969: 179. 1970:
68/69, 102. 1971: 20. 1972: 150, 228.
- Sparekassen Fyn. Odense. 1965: 113.
1966: 138. 1967: 115. 1968: 87. 1969:
1. 1970: 135. 1971: 108. 1972: 125/
126.
- Sparekassen i Give. 1972: 59, 166.
- Sparekassen Gjern. 1972: 67.
- Sparekassen for Grenaa og Omegn. 1921:
301. 1932: 223. 1933: 141. 1934: 246.
1938: 67. (2 Anm.) 161. 1940: 125.
1945: 164. 1946: 87. 1951: 143, 198.
1953: 123. 1955: 31. 1956: 155, 231.
1957: 195. 1958: 147. 1960: 209, 284/
285. 1962 83, 216. 1966: 171. 1969:
39.
- Sparekassen for Grevskabet Holsteinborg
og Omegn. 1889: 304. 1891: 100. 1893:
69. 1895: 7, 138. 1897: 110. 1901: 79.
1904: 133. 1913: 214. 1919: 298.
1922: 32. 1923: 116. 1924: 199. 1926:
136. 1928: 152. 1936: 267. 1937: 118.
1938: 123/124. 1940: 208. 1947: 64/65.
1953: 248. 1957: 185. 1958: 248. 1962:
106, 248, 250. 1963: 136. 1965: 192.
1967: 166. 1968: 180. 1969: 188.
1970: 19/20. 1971: 112.
- Sparekassen for Gudumholm og Omegn,
Filial af Landbosparekassen i Ålborg.
1957: 238.
- Sparekassen Haderslev. 1970: 64/65, 76,
227. 1972: 107.
- Sparekassen Hadsund. 1972: 148.
- Sparekassen Hammel. 1972: 67.
- *Sparekassen for Helsingør og Omegn.
1889: 288. 1891: 89. 1892: 36, 108.
1893: 14. 1896: 7, 83. 1898: 20. 1907:
64, 241. 1909: 37. 1916: 253. 1918:
191. 1920: 144. 1921: 119, 290. 1925:
235. 1928: 29 (2 Anm.). 1932: 236.
1936: 34. 1938: 30, 147. 1941: 69,
170. 1942: 50, 195. 1943: 186. 1945:
97. 1946: 80. 1948: 83, 171. 1949: 61.
1953: 97. 1954: 61, 110, 166. 1956: 10.
1958: 121. 1964: 196, 214/215. 1967:
193. 1968: 137. 1970: 209. 1972: 210.
- Sparekassen for Helsingør og Omegn.
1972: 208.
- Sparekassen Himmerland. Års. 1970: 72/
73. 1971: 235. 1972: 123, 206/207.
- Sparekassen for Hirtshals og Omegn.
1928: 99. 1940: 212. 1946: 48. 1947:
74/75. 1958: 34. 1963: 40. 1965: 158.
1967: 214.
- Sparekassen Hjern, filial af Sparekassen
Holstebro. Hjern. 1972: 182.
- *Sparekassen for Hjørring By og Omegn.
1889: 187. 1890: 115. 1891: 17. 1895:
8. 1902: 89. 1912: 50. 1918: 272.
1925: 68. 1926: 80. 1930: 82. 1931:
80, 217. 1933: 90. 1935: 294. 1936:
89. 1939: 35, 233. 1940: 84. 1941: 73.
1943: 35. 1948: 107. 1949: 14, 65.
1950: 221. 1952: 57. 1953: 92. 1956:
240, 242. 1957: 62, 90. 1959: 233.
1961: 174. 1963: 177. 1966: 97.
1971: 33, 106. 1972: 153.
- Sparekassen for Hjørring By og Omegn.
1972: 156.
- Sparekassen Holstebro. 1972: 181.
- Sparekassen Houbjerg. 1972: 67.
- Sparekassen for Højer og Omegn. 1923:
131. 1926: 43. 1929: 183. 1936: 165.
1941: 222. 1948: 55. 1949: 159. 1950:
192. 1954: 70, 189. 1957: 10/11. 1958:
236/237. 1961: 88. 1964: 243. 1965:
89, 203. 1967: 181. 1970: 25. 1971:
132. 1972: 24.
- Sparekassen for København og Omegn.
1970: 49.
- Sparekassen for Kjøge og Omegn. 1970:
49.
- Sparekassen Kolding. 1971: 185. 1972:
23.
- Sparekassen for Korsør og Omegn. 1889:
299. 1891: 111. 1894: 95. 1895: 92.
1896: 22, 166. 1898: 197. 1899: 203.
1900: 81. 1901: 131. 1904: 111. 1911:
73. 1912: 221. 1913: 99. 1923: 36,
239. 1924: 274. 1926: 193/194. 1928:
197. 1931: 118. 1932: 261. 1933: 110.
1935: 138. 1937: 117, 179. 1938: 80.
1942: 196. 1946: 136. 1950: 52, 150.
1951: 120. 1952: 38. 1953: 32. 1955:
134, 222, 223. 1956: 17, 196. 1957:
200, 218. 1959: 27. 1961: 161. 1962:
148/149. 238. 1963: 226/227. 1964:
170. 1965: 66, 195/196.
- Sparekassen København-Sjælland. 1970:
48/49, 101, 143, 185, 219, 230. 1971:
89, 135, 145, 182, 220. 1972: 18, 42,
58, 85, 144, 212/213, 208, 231, 252.
- Sparekassen for Korsør og Omegn - Bi-
kuben. Sparekasse. Korsør. 1968: 106.
1969: 87/88, 160/161. 1970: 166.

- Sparekassen Lading. 1972: 67.
- Sparekassen Lemvig. 1972: 34, 76.
- Sparekassen for Langaa og Omegn. 1921: 100, 195. 1926: 140. 1936: 66. 1956: 191, 235/236. 1964: 199. 1965: 52, 141. 1967: 208. 1971: 183.
- Sparekassen Lolland, Nakskov. 1970: 184. 1971: 169. 1972: 132.
- Sparekassen for Lyngby og Omegn - Birkuben. Sparekasse. Lyngby. 1968: 106, 131. 1969: 87. 1970: 165/166.
- Sparekassen for Mariager Købstad og Omegn. (Sparekassen for Mariager og Omegn). 1962: 136.
- *Sparekassen Nordjylland, Ålborg. 1967: 249. 1968: 185. 1969: 56. 1970: 51. 159. 1972: 155.
- Sparekassen Nordjylland, Ålborg. 1972: 155/156, 161.
- Sparekassen for Nyborg By og Omegn. 1889: 50. 1890: 5. 1892: 49. 1895: 62. 1896: 180. 1897: 57. 1905: 124. 1908: 41. 1909: 41. 1912: 133. 1916: 161. 1918: 296. 1921: 192. 1925: 266. 1927: 158. 1928: 176. 1930: 169. 1932: 55. 1936: 13. 1938: 149. 1939: 104. 1941: 9. 1950: 110. 1953: 250. 1955: 259. 1956: 175. 1958: 195. 1960: 194. 1962: 119. 1964: 146. 1965: 78. 1966: 77/78. 1967: 11/12, 156. 1971: 167.
- Sparekassen for Næstved og Omegn-Birkuben. Sparekasse. 1969: 88. 1970: 166, 174.
- Sparekassen i Nøddager Sogn. 1889: 389. 1890: 126. 1891: 137. 1896: 155. 1897: 186. 1899: 173. 1900: 184. 1907: 253. 1910: 279. 1913: 275. 1925: 249. 1926: 63. 1932: 223/224. 1939: 112. 1940: 58. 1951: 47. 1960: 76. 1963: 205. 1969: 192. 1972: 149.
- Sparekassen i Nørreløgm Sogn. 1922: 166. 1928: 246. 1941: 180. 1942: 63. 64. 1961: 193.
- Sparekassen for Nr. Nebel og omegn. 1956: 153. 1957: 67/68, 260. 1960: 198. 1962: 174/175. 1965: 133. 134. 1968: 27, 158. 1969: 211. 1971: 10.
- Sparekassen for Præstø By og Omegn. 1958: 170/171.
- Sparekassen for Randers By og Omegn. 1889: 386. 1891: 10. 1894: 100. 1899: 123. 1902: 199. 1908: 106. 1909: 191. 1912: 170. 1916: 201. 1918: 79. 1920: 132. 1921: 104. 1927: 239. 1928: 183. 1931: 173, 198. 1934: 123. 1940: 190.
- 1943: 218. 1944: 99. 1945: 146. 1949: 120. 1951: 255. 1958: 9. 1960: 95. 1961: 92. 1963: 186. 1965: 83, 163. 1967: 268. 1968: 215. 1969: 232. 1970: 103. 1971: 160. 1972: 92.
- Sparekassen Ringkøbing. 1972: 1.
- Sparekassen for Ringsted og Omegn. 1889: 45. 1891: 66. 1892: 4. 1894: 32. 1902: 9. 1903: 162. 1907: 37. 1911: 15. 1917: 180, 254. 1920: 124. 1921: 120. 1923: 143. 1925: 90. 1930: 14. 1934: 184. 1937: 49. 1938: 287. 1941: 8. 150. 1949: 62. 1950: 204. 1956: 79. 1959: 220. 1963: 17/18, 195/196. 1964: 221. 1968: 156. 1969: 179. 1972: 235.
- Sparekassen for Roskilde By og Omegn. 1889: 134. 1891: 4, 40. 1895: 89, 90. 1900: 58. 1902: 7, 106. 1904: 209. 1905: 140. 1913: 97, 294. 1916: 370. 1921: 15. 1923: 90. 1927: 55. 1928: 95. 1929: 300. 1931: 163. 1932: 191. 1934: 114. 1940: 9. 1941: 24. 1943: 6. 119. 1945: 35. 1953: 120. 1954: 29, 83, 103. 1958: 95, 108. 1961: 88, 130. 1962: 101, 180. 1965: 181. 1969: 55. 1970: 134, 142, 171. 1972: 223.
- Sparekassen for Roskilde By og Omegn (Roskilde Sparekasse). 1965: 181/182.
- Sparekassen i Rørbæk, Filial af Landbosparekassen for Hobro og Omegn. 1951: 221.
- Sparekassen Sevel, filial af Sparekassen Holstebro. Sevel. 1972: 182.
- Sparekassen Sjælland. 1970: 49.
- *Sparekassen for Skagen og Omegn. 1889: 188. 1892: 6, 77. 1897: 94. 1899: 137. 1905: 240. 1908: 197, 309. 1913: 73. 1920: 171. 1923: 175. 1924: 67. 1931: 147. 1932: 12. 1933: 13, 275. 1934: 271. 1941: 112. 1946: 192. 1947: 129. 1948: 9, 123. 1950: 90. 1952: 128. 1958: 185. 1959: 169, 267. 1964: 37. 1968: 153. 1971: 43. 1972: 164.
- Sparekassen for Skagen og Omegn. 1972: 156.
- Sparekassen for Skalborg og Omegn, Filial af Landbosparekassen i Aalborg. 1955: 161.
- Sparekassen i Skals. 1948: 193. 1949: 120. 1952: 195, 236. 1959: 159. 1962: 159. 1964: 191. 1966: 123, 132. 1967: 251/252. 1968: 137. 1971: 150. 1972: 150. 151.
- Sparekassen Skjern. 1972: 221, 222.

- Sparekassen for Skjørpinge og Faardrup Sogne. 1889: 302. 1892: 37 (2 Anm.). 1893: 35. 103. 1896: 149, 166. 1905: 74. 1906: 34. 1907: 269. 1921: 41. 1930: 41. 1935: 31. 1944: 12. 1948: 68. 1949: 115. 1952: 214. 1955: 87. 1960: 251. 1971: 62.
- Sparekassen Skærbæk. 1972: 192.
- Sparekassen for Slagelse og Omegn. 1890: 27. 1891: 5, 55, 133. 1893: 47. 1894: 6. 1896: 149. 1900: 179. 1904: 28. 1908: 122. 1910: 68. 1918: 217. 1921: 168. 1926: 122. 1928: 236. 1931: 188. 1932: 124. 1940: 161. 1954: 89. 1957: 108. 1960: 146. 1967: 134. 1970: 213. 1972: 2.
- Sparekassen Sorring. 1972: 67.
- Sparekassen Staby, filial af Sparekassen Holstebro. Staby. 1972: 182.
- Sparekassen for Storehedinge og Omegn. 1970: 49.
- Sparekassen for Stubbekøbing og Omegn. 1959: 195.
- Sparekassen for Svendborg og Omegn. 1889: 327. 1891: 124. 1896: 11, 54, 71. 1897: 36. 1900: 197. 1907: 69. 1908: 308. 1910: 70. 1917: 258. 1920: 147. 1921: 294. 1925: 10. 1926: 196/197. 1931: 236. 1932: 35, 262. 1935: 292. 1936: 86. 1940: 140. 1945: 7, 87. 1948: 106. 1950: 110. 1955: 134. 1957: 67. 1958: 53. 1959: 108. 1963: 55. 1964: 10, 80, 228. 1965: 100, 211. 1967: 248. 1968: 141. 1970: 15, 86, 179.
- Sparekassen for Svenstrup og Omegn, Filial af Landbosparekassen i Aalborg. 1955: 236.
- Sparekassen Søby. 1971: 155. 1972: 54.
- Sparekassen Sønderjylland. Sønderborg. 1968: 222/223. 1969: 45, 98. 1971: 13, 99, 127, 165, 254. 1972: 116, 155, 216.
- Sparekassen Sønderjylland. Åbenrå afdeling. 1968: 222.
- Sparekassen Sønderjylland. Sønderborg afdeling. 1968: 222.
- Sparekassen Sønderjylland. Tønder afdeling. 1971: 14.
- Sparekassen for Thisted Amt og Landbosparekassen. 1970: 224/225.
- Sparekassen Thorsø. 1972: 67.
- Sparekassen Thy. Thisted. 1970: 224/225, 246. 1971: 28.
- Sparekassen Tvis, filial af Sparekassen Holstebro. Tvis. 1972: 182.
- Sparekassen for Veggerby Sogn. 1970: 167.
- Sparekassen Vejle. 1967: 142/143. 1968: 126. 1970: 196. 1972: 76, 205.
- Sparekassen Viborg. 1972: 47.
- Sparekassen Vinderup, filial af Sparekassen Holstebro. Vinderup. 1972: 182.
- Sparekassen for Vinderup og omegn. Vinderup. 1968: 170. 1970: 240.
- Sparekassen for Vordingborg, Præstø og Omegn. 1970: 49.
- Sparekassen for Østerhornum Sogn. Se: Ø. H. S.'s Spk.
- Sparekassen Østjylland. Århus. 1969: 130/131. 1970: 214/215, 251. 1971: 244. 1972: 232.
- Spare- og Laanekassen for Aasted og Skjærum Sogne. 1889: 189. 1892: 99, 133. 1911: 307. 1921: 147. 1928: 117.
- Spare- og Laanekassen for Aastrup Sogn. (Ribe Amt.) 1889: 395. 1900: 169. 1907: 209. 1911: 336. 1913: 222. 1921: 252. 1922: 235. 1928: 160. 1931: 153. 1932: 159. 1934: 197. 1953: 245. 1956: 259. 1958: 247. 1960: 270. 1966: 189. 1970: 247.
- Spare- og Laanekassen i Almind Sogn. 1889: 366. 1890: 76. 1897: 96. 1923: 150. 1926: 159. 1959: 87/88. 1967: 253.
- Spare og Laanekassen for Bjerregrav-Aalum og Taanum Sogne (jvf. tidligere: Sygehjælpeforeningens Sp. og Lk. osv.). 1926: 200. 1929: 171. 1934: 167. 1935: 272. 1938: 36. 1941: 133. 1945: 101. 1950: 34. 1963: 90. 1967: 95. 1969: 138. 1970: 78. 1971: 160.
- Spare- og Laanekassen for Bogense og Omegn. 1889: 49. 1890: 94. 1892: 26. 1894: 60, 85. 1897: 144, 199. 1898: 163. 1899: 119. 1900: 146. 1905: 76, 211. 1906: 258. 1907: 271. 1915: 169, 281. 1918: 317. 1919: 299. 1921: 19. 1923: 118. 1928: 176. 1929: 91. 1930: 149. 1931: 236. 1936: 131, 268. 1938: 124. 1948: 172. 1950: 151. 1952: 169. 1953: 162, 1958: 126, 1959: 224. 1965: 101, 189. 1967: 69/70. 1968: 28.

- Spare- og Laanekassen for Bregninge og Søby Sogne. 1889: 331, 432. 1891: 134. 1892: 123. 1895: 62. 1897: 10. 1898: 199. 1905: 212. 1913: 267. 1915: 256. 1917: 447. 1922: 207. 1925: 211, 291. 1927: 105. 1932: 239. 1938: 291. 1941: 152. 1946: 13. 1948: 152. 1949: 135. 1954: 105. 1955: 186. 1958: 27. 1965: 155. 1971: 28. 1972: 121.
- Spare- og Lånekassen for Døstrup sogn. 1972: 38.
- *Spare- og Laanekassen i Eglved. 1889: 236. 1891: 118. 1893: 54. 1901: 91. 1909: 220. 1921: 179. 1923: 158. 1928: 122. 1931: 21, 41. 1932: 161. 1933: 168. 1934: 174. 1936: 164/165. 1946: 213. 1948: 158. 1953: 207. 1954: 183. 1956: 253. 1959: 150. 1964: 203. 1969: 149. 1972: 211.
- Spare- og Laanekassen for Ejby og Omegn. 1922: 33. 1925: 161. 1929: 303. 1930: 168/169. 1935: 84. 1938: 103. 1939: 9. 1954: 250. 1955: 44. 1956: 80. 209/210. 1957: 188. 1958: 99. 1960: 233, 298. 1966: 23, 152, 181. 1968: 11, 115. 1969: 7. 1972: 221.
- Spare- og Laanekassen for Everdrup Sogn. 1898: 131. 1900: 116. 1904: 152. 1910: 238. 1911: 193. 1912: 191. 1917: 256. 1919: 179. 1921: 215. 1923: 117. 1924: 155. 1925: 183. 1926: 155. 1928: 152. 1929: 137. 1931: 143. 1933: 178. 1937: 159, 251. 1962: 212. 1963: 135. 1968: 156. 1970: 152.
- Spare- og Laanekassen for Haverslev og Omegn. 1970: 73.
- Spare- og Laanekassen i Helligsø-Gettrup Sogne. Helligsø. 1889: 61. 1898: 11. 166. 1901: 13, 121. 1904: 139. 1910: 191. 1912: 199. 1914: 181. 1923: 288. 1924: 160. 1933: 183. 1935: 112. 1944: 147. 1954: 111. 1957: 194. 1962: 226. 1963: 48. 1965: 175. 1970: 168. 1972: 53.
- Spare- og Laanekassen for Hobro og Omegn. 1889: 389. 1890: 9. 1894: 78. 1898: 101. 1906: 145. 1917: 231. 1923: 99. 1925: 122. 1926: 128. 1930: 113, 211. 1931: 63. 1933: 233. 1934: 98. 1936: 227. 1937: 213. 1939: 214. 1941: 199. 1944: 75, 99. 1947: 204. 1948: 75. 1949: 16, 120. 1950: 114. 1957: 38, 109, 220, 255. 1961: 172. 1962: 113, 1964: 181. 1966: 128. 1967: 121, 197, 1968: 59, 78. 1971: 4, 37, 80, 141, 199. 1972: 60.
- Spare- og Laanekassen for Holbæk Købstad og Omegn. 1970: 49.
- *Spare- og Laanekassen for Hostrup Sogn. 1931: 179, 266. 1933: 238. 1939: 259. 1945: 52. 1950: 192. 1951: 186. 1955: 241. 1963: 210/211. 1965: 143. 1968: 150. 1970: 100. 1971: 4. 1972: 216, 227.
- Spare- og Laanekassen i Hvidbjerg-Lyngs Pastorat. 1889: 437. 1894: 22. 1902: 67. 1905: 126. 1908: 153. 1914: 122. 1921: 247. 1924: 160/161. 1932: 81. 1933: 38. 1938: 265. 1939: 151. 1943: 37, 193. 1948: 208. 1951: 89. 1952: 140. 1962: 163. 1963: 135. 1971: 10, 177.
- Spare- og Laanekassen for Hygum By og Omegn i Hygum. 1928: 120/121, 184. 1940: 216.
- Spare- og Laanekassen for Hyllested, Haarslev og Tingjellinge Sogne. Hyllested. 1889: 45. 1890: 52. 1893: 69. 1896: 118. 1907: 292. 1909: 97. 1931: 76. 1943: 166, 240. 1948: 120. 1951: 172. 1952: 102. 1957: 222. 1959: 157. 1962: 174. 1965: 150. 1968: 149. 1969: 89. 1971: 160.
- Spare- og Laanekassen for Kjerteminde og Omegn. 1889: 323. 1894: 8. 1896: 54. 1903: 35. 1910: 104. 1912: 46, 104, 249, 276. 1913: 298. 1914: 117. 1916: 55. 1919: 299. 1921: 19, 144. 1923: 38. 1924: 60 (2 Anm.). 1927: 194. 1928: 32, 114. 1932: 125/126, 150. 1934: 14/15. 1938: 102, 290. 1939: 80, 103, 124, 207. 1944: 118, 157. 1947: 199. 1953: 63. 1956: 82. 1958: 161. 1959: 141, 247. 1960: 171. 1961: 83, 137. 1972: 3, 82/83.
- Spare- og Laanekassen for Klovsborg Sogn. 1911: 311. 1923: 130. 1925: 73. 1939: 130. 1941: 198. 1953: 38. 1967: 64. 1968: 49. 1970: 259.
- Spare- og Laanekassen for Lejrskov-Jordrup Sogne og Omegn. 1962: 89.
- Spare- og Laanekassen i Lemming Sogn. 1889: 201. 1891: 59. 1893: 51. 1896: 74. 1898: 82. 1899: 31. 1912: 168. 1915: 121. 1925: 73/74. 1942: 34. 1962: 252. 1971: 194.
- Spare- og Laanekassen for Lemvig Købstad og Omegn. 1889: 229. 1893: 54. 1897: 83. 1905: 40, 131. 1906: 72. 1909: 164. 1910: 248. 1913: 172. 1915:

327. 1917: 423/424. 1919: 162. 1921: 229. 1922: 40. 1927: 38. 1934: 79. 1941: 158. 1942: 98. 1946: 161. 1952: 106. 1953: 205. 1957: 153. 1958: 8, 120/121. 1960: 128. 1961: 180. 1962: 106/107. 1966: 65. 1967: 21. 240. 1970: 150. 1971: 131. 1972: 34.
- Spare- og Laanekassen for Løgumkloster og Omegn. 1926: 88, jvf. 255. 1928: 67, 163. 1931: 22, 202. 1938: 166, 273/274. 1948: 33. 1950: 74. 1962: 31. 1964: 215. 1965: 223. 1970: 25. 1971: 230. 1972: 197, 232.
- Spare- og Laanekassen for Løkken og Omegn. 1889: 191. 1890: 76. 1891: 82. 1893: 71. 1897: 115. 1900: 120. 1905: 146. 1906: 207. 1907: 296. 1910: 301. 1911: 250. 1912: 198. 1923: 121. 1925: 188. 1928: 222. 1938: 12, 215. 1939: 210. 1941: 153/154. 1943: 146. 1944: 170. 1945: 88. 1946: 176. 1949: 65. 1951: 68. 1953: 147. 1954: 201. 1955: 157. 1961: 139. 1962: 148. 1963: 40, 136. 1964: 154. 1966: 165. 1970: 134. 1971: 129.
- Spare- og Laanekassen i Marstal. 1889: 166. 1891: 135. 1895: 63. 1896: 72. 1900: 63. 1901: 65. 1908: 251. 1911: 19. 1912: 107, 250. 1920: 253. 1921: 123. 1923: 217. 1928: 154. 1930: 149. 1937: 143. 1938: 81. 1940: 140. 1947: 165. 1951: 171. 1953: 152. 1954: 171. 1956: 220. 1957: 180. 1958: 149. 1962: 169. 1963: 131. 1968: 182.
- Spare- og Laanekassen for Middelfart og Omegn. 1889: 162. 1896: 120. 1898: 132. 1902: 250. 1903: 104. 1906: 204. 1907: 199. 1908: 219. 1910: 239. 1911: 177. 1916: 411. 1917: 258. 1918: 172, 296. 1919: 238. 1920: 189. 1922: 132. 1923: 63. 1930: 104. 1934: 141, 267. 1938: 103. 1943: 9. 1944: 180. 1945: 20. 1948: 206. 1952: 185. 1955: 19. 266. 1958: 162. 1959: 148. 1960: 207, 228. 1961: 79. 1963: 77/78, 150. 1965: 127, 159. 1968: 175. 1969: 108, 188. 190. 1971: 260. 1972: 152.
- Spare- og Laanekassen for Nibe By og Omegn - Bikuben, Sparckasse. 1970: 167.
- Spare- og Laanekassen for Raabjerg Sogn. 1889: 190. 1890: 75. 1905: 191. 1906: 286. 1916: 417. 1921: 71. 1925: 95. 1926: 249.
- Spare- og Laanekassen for Rerslev Sogn. 1889: 44. 1894: 58. 1896: 53, 83. 1902: 152. 1905: 51, 98. 1915: 112. 1920: 123. 1952: 219. 1958: 56. 1959: 8. 1960: 31. 1963: 67. 1964: 59. 1965: 218. 1967: 29.
- Spare- og Laanekassen for Resen og Humlum Sogne. 1889: 73. 1921: 253. 1923: 155. 1929: 311. 1936: 275. 1938: 136. 1940: 88. 1944: 102. 1949: 121. 1951: 201. 1952: 11. 1954: 249. 1955: 43, 199. 1956: 110. 1959: 173. 1960: 48, 189. 1969: 75.
- Spare- og Lånekassen for Ribe By og Omegn - Bikuben, Sparekasse. 1970: 167.
- Spare- og Laanekassen i Roslev-Rybjerg Pastorat, Rybjerg. 1889: 198. 1893: 94. 1897: 96. 1898: 167. 1900: 133. 1904: 219. 1909: 265. 1910: 303. 1912: 283. 1916: 27. 1923: 198. 1930: 172. 1931: 170. 1932: 197. 1940: 16, 213. 1943: 37. 1947: 146. 1955: 164. 1956: 127. 1957: 133. 1958: 132. 1960: 151. 1963: 142. 1966: 156. 1968: 96. 1970: 130.
- Spare- og Laanekassen for Saltum og Omegn. 1971: 180.
- Spare- og Laanekassen for Silkeborg og Omegn. 1889: 207. 1890: 32. 1892: 42. 1895: 127. 1905: 171. 1909: 241. 1912: 318. 1917: 155 (2 Anm.), 298. 1921: 249. 1932: 156, 245. 1935: 169. 1945: 77/78. 1950: 208. 1951: 263. 1958: 30, 122. 1960: 257. 1964: 135. 1968: 88.
- Spare- og Laanekassen i Sindbjerg Sogn. Ulkjær. 1889: 236. 1923: 156. 1927: 128. 1928: 186. 1931: 178. 1933: 260. 1939: 134. 1954: 62.
- Spare- og Laanekassen i Sjørsløv Sogn. 1889: 11. 1890: 66. 1892: 53. 1894. 87. 1923: 246. 1924: 161. 1927: 177. 1930: 172. 1937: 146. 1938: 35. 1941: 217. 1948: 155. 1951: 284. 1957: 108/109. 1959: 33. 1967: 140, 197. 1968: 178. 1971: 226.
- *Spare- og Laanekassen for Skærbæk og Omegn. 1922: 217. 1939: 217. 1946: 181. 1947: 22, 93. 1948: 76. 1953: 167. 1954: 6. 1955: 35. 1961: 243. 1964: 213. 1966: 34. 1967: 267/268. 1970: 197. 1971: 207. 1972: 192.
- Spare- og Laanekassen i Stillinge Sogn. 1889: 45. 1925: 60. 1926: 30. 1931: 234. 1932: 148. 1938: 182. 1939: 146/147. 1943: 262. 1949: 133. 1951: 179. 1952: 195. 1964: 150/151. 1969: 218.

- Spare- og Laanekassen for Sønder Vissing Sogn. (Se tidligere Sønder Vissing Sogns Spare- og Laanekasse). 1939: 109. 1947: 190. 1959: 231. 1963: 5.
- Spare- og Laanekassen for Taarnborg Sogn. 1921: 267. 1923: 11. 1924: 59. 1928: 174. 1930: 148. 1931: 76. 1932: 124. 1935: 162. 1938: 124. 1940: 119. 1943: 262. 1947: 65. 1948: 136. 1949: 29. 1953: 127. 1955: 7. 1956: 160. 234. 1958: 225. 1970: 74. 1971: 132.
- Spare- & Laanekassen for Taars Sogn. 1920: 150. 1931: 194. 1932: 196. 1936: 223. 1937: 184. 1938: 155. 1942: 155. 1950: 89. 1953: 35, 166. 1956: 178. 1958: 253. 1960: 266. 1962: 178. 1967: 215.
- Spare- og Laanekassen for Thise og Omegn. 1889: 198. 1890: 44. 1891: 47. 1894: 50. 1895: 49. 1898: 81. 1900: 121. 1904: 116. 1907: 225. 1908: 198. 1912. 283. 1913: 166. 1915: 286. 1916: 231. 1921: 47. 1925: 213. 1926: 140. 1931: 124. 1932: 106. 1933: 138. 1936: 111. 1938: 63, 156. 1940: 143. 1942: 177. 1943: 245. 1946: 140. 1948: 139. 1949: 169/170. 1952: 215. 1954: 17, 201. 1955: 246. 1957: 214. 1959: 279. 1967: 227. 1970: 240.
- Spare- og Laanekassen for Tinglev og om- liggende Sogne. Tinglev. 1928: 209. 1929: 150. 1932: 21. 1939: 198. 1940: 76. 1954: 55. 1959: 237. 1961: 193. 1968: 138. 1970: 182. 1971: 216.
- Spare- og Laanekassen for Tørring Sogn. 1889: 382. 1893: 126. 1895: 84. 1896: 89. 1898: 169. 1918: 277. 1920: 239. 1921: 197. 1922: 161. 1925: 73, 192. 220. 1930: 51. 1932: 110, 246. 1933: 163. 1934: 169. 1935: 169. 1938: 108/109. 299. 1940: 144/145. 1948: 125. 1951: 21. 1952: 99, 236. 1958: 231. 1959: 231. 1963: 17, 199.
- Spare- og Laanekassen i Ulsted. 1889: 9. 1907: 73. 1910: 190. 1924: 94. 1927: 32. 1928: 179. 1930: 171, 254. 1931: 168. 1938: 154. 1940: 232. 1942: 32. 1954: 91, 146. 1960: 185. 1961: 159. 1963: 174. 1964: 174. 1967: 190. 1969: 219. 1972: 144.
- Spare- og Laanekassen paa Vallø. 1921: 18.
- Spare- og Laanekassen i Vium Sogn. 1889: 63. 1890: 76. 1892: 67. 1894: 62. 1895: 83. 1898: 99. 1899: 121. 1900: 102. 1902: 178. 1904: 140. 1909: 189. 1918: 200. 1923: 176. 1924: 184. 1927: 178. 1930: 172. 1931: 170. 1932: 131. 1934: 167. 1936: 160. 1938: 296. 1939: 109. 1960: 212. 1966: 203. 1969: 194. 1970: 226.
- Spare- og Laanekassen for Vorbasse og Heinsvig Sogne og disses nærmeste Omegn. Nebel. Se: Vorbasse Heinsvig Spare- og Laanekasse.
- Spare- og Laanekassen for Vraa og Omegn. Vraa Sogn. 1921: 146. 1922: 159. 1926: 125/126. 1927: 159. 1932: 229. 1934: 166. 1938: 106. 1939: 150. 1940: 122. 1948: 154. 1949: 188. 1951: 218. 1957: 79. 1960: 257. 1961: 57. 1963: 39/40. 1967: 179. 1969: 28. 1970: 146. 1971: 11. 1972: 53, 78, 153.
- Spare- og Laanekassen i Ørslev Sogn. (Se tillige Ørslev Sogns Spare- og Laanekasse). 1889: 44. 1894: 45. 1896: 8. 1897: 72. 1904: 71. 1909: 96. 1913: 98. 1917: 142. 1924: 154. 1925: 137, 288. 1926: 122. 1928: 152. 1940: 184. 1947: 13. 1951: 13. 1954: 11, 14. 1956: 12. 1958: 256. 1960: 29. 1961: 122. 1963: 202. 1971: 57.
- Spare- og Laanekassen i Ørum. 1889: 365. 1892: 101, 112. 1896: 12. 1904: 13. 1909: 295. 1915: 16. 1923: 240. 1926: 13. 1929: 171/172. 1942: 57. 1943: 267. 1947: 188/189. 1948: 175. 1953: 109. 1954: 81, 139, 145. 1955: 233, 272/273. 1956: 59/60, 148. 1958: 225. 1965: 95. 1967: 183. 1968: 69, 203. 1970: 258. 1972: 227.
- Spare-Ulrich, G., & Co.'s Eftf. v/ Niels Ulrich Lundsteen. Benløse komm. 1966: 10.
- Spar und Leihkasse Nustrup-Kirchspiel Umgegend, e. g. in. b. H. 1920: 178.
- Sparkær andelsmejeri, Taarup-Kvols-Borris komm. 1953: 24.
- Sparmasan, I/S v/ J. og O. Kristensen. Randers. 1971: 1 43.
- Sparto v/ P. Andersen. Aarhus. 1952: 245.
- Spar-2 Sko v. H. Petersen-Westergaard. 1970: 117.
- Spar 2 - specialværksted for pibereparation ved Orla Lyst. Guldager komm. 1969: 177.
- Spatzeck, Sv. E., Kolonial og Skibspro- viantering. Esbjerg. 1968: 74.

- Specht, Ernst. 1900: 74. 1921: 136. 1932: 71/72. 1940: 115. 1949: 75. 1965: 158. 1969: 170, 175.
- Speci Rullestilladser v/ Erling Jensen. 1963: 111.
- Special I/S v/ Ludvig Kristensen & Søn. Ålborg. 1972: 191.
- Special Keramik ved Pierre Gaborit. Ølstykke. 1968: 31.
- Special Auto Trading v/ J. Nielsen & A. Lund. Tikøb komm. 1966: 71.
- Specialbageriet Søborg ved Aksel Wolffgang Jensen. Rødovre komm. 1954: 107.
- Specialfabrik for tabsfattige Silicium-ensrettere ved Otto Wullenweber. Sønderborg. 1957: 48.
- Specialfabriken Auto v/ G. Petersen. 1935: 283. 1939: 245.
- Specialfabriken Dansk Krøltop ved Helge Jensen. 1945: 108.
- Special-Forlaget v/ Ruthwenn E. Eriksen. 1972: 11.
- Specialforretningen Astor ved Kate Wolff. Sønderborg. 1954: 194.
- Specialforretningen C. Damm-Ottesen. Høje Tåstrup komm. 1964: 7.
- Specialforretningen for Spisebestik Egon Lauridsen. 1962: 39.
- Special Foto v/ Lund Sørensen. Aarhus. 1944: 203.
- Specialmaskiner ved B. S. Rasmussen. 1949: 76. 1951: 215/216.
- Special-Mekanik ved Aage Andersen. 1956: 152.
- Special-Optik, Århus v/ Aage L. Sørensen. Aarhus. 1957: 125.
- Special Service Import v/ Henry Johansen. 1966: 109.
- Specialteknisk Materialeindustri ved P. Drud. Lyngby-Tårnbæk. 1970: 190.
- Specialtrykkeriet, Horsens v/ Eli Kamper. 1950: 114.
- Specialtrykkeriet v/ A. Christoffersen og K. Olsen. Odense. 1957: 238.
- Spectro Sound v/ Niels Badstue. 1969: 93.
- Spedition Dal. 1955: 162.
- Spedition Kloster v/ J. P. Kloster. Haderslev. 1953: 109. 1956: 104, 134. 1960: 281. 1962: 103. 1972: 90.
- Speditionsfirmaet Vendelbo-Spedition. Hjørring. 1971: 210.
- *Speditionstransporten v/ H. Carstensen. 1956: 198. 1959: 12. 1964: 214. 1972: 44.
- Speditrans ved Jørgen Rathje. 1970: 119.
- Speditør- og Flytteforretningen St. Thomas ved P. Mortensen, Frederiksberg. 1932: 8. 1953: 119.
- Spedol ved V. Jespersen. 1961: 181.
- Speed Engineering v/ Hilmer Pedersen. 1961: 150.
- Speed ved Hans Christian Steffensen. Odense. 1937: 233.
- Spejder-Depotet v/ J. Ulrich. 1925: 281. 1936: 151.
- Spejdermagasinet ved Carl Lønberg. 1922: 170. 1941: 41. 1942: 22. 1959: 70.
- Spejlfabriken Mirror ved brdr. Kjærulff-Jørgensen. 1955: 128.
- Spentrup-Gassum Sparekasse. 1963: 78, 180, 229. 1964: 13. 1972: 242.
- Sperling & Co. Aarhus. 1896: 89.
- Spica Yachts I/S ved Jens Tingleff Larsen og Egon Andersen. Ulkebøl komm. 1970: 99.
- Spico Trading ved P. Nielsen. 1946: 59. 1948: 201. 1949: 6.
- Spigot v/ Rye Kristiansen. 1967: 95.
- Spin Mode v/ Inger Pedersen og Lene Petersen. Ikast. 1966: 226.
- Spinderokken v/ M. Flex. 1972: 199.
- Spindler & Lindsby. 1952: 119.
- Spindlers Glasindustri. Fredericia. 1918: 251.
- Spinner, I/S v/ B. Frederiksen og J. N. Jørgensen, Skjern. 1965: 217.
- Spiralin v/ Erik Pelch. 1949: 3.
- Spirax-Drayton v/ K. E. Arnberg. Gentofte. 1965: 223.
- *Spjald Føderstofforening. Brejning Sogn. 1924: 281. 1950: 171. 1962: 206. 1972: 56.
- Spjald Sparekasse, filial og Videbæk Sparekasse. 1970: 132.
- Spjald Tømmerhandel ved Henry Kjeldsen, Brejning komm. 1965: 127.
- Spjellerup og Omegns Brugsforening. Marvede - Hyllinge Commune. 1891: 28, 123. 1892: 15, 96. 1893: 15. 1894: 19. 1896: 22. 1897: 35. 1899: 25. 1900: 26. 1901: 25. 1903: 33. 1905: 28. 1909: 38. 1910: 41. 1915: 29. 1916: 54. 1918: 66. 1919:

47. 1921: 41. 1923: 37. 1929: 48. 1932: 53. 1933: 58. 1934: 115. 1937: 98. 1945: 36. 1947: 65. 1949: 81, 115/116. 1955: 257. 1957: 134. 1958: 103. 1964: 18. 1965: 1/2. 1966: 6. 1971: 15.
- Spoco (Skandinavisk Sports Compagni) ved Helge Fischer & Co. Korsør. 1963: 58, 107. 1969: 201.
- Spoco-Sport v/ Dahl og Tychsen, Åbenrå. 1970: 256.
- Sponholtz, A., Beklædnings-Magasin. Slagelse. 1947: 142. 1950: 131.
- Spon O Plast v/ snedkermester Vagn Marcus Pedersen, Ålborg. 1963: 203.
- Spontinisvej Auto v/ J. P. Iversen. 1967: 65.
- Sporkas v/ Erik Spork. 1968: 127. 1969: 102. 1970: 9.
- Sport House, E. Olsen. Frb. komm. 1938: 52.
- Sportland v/ K. Svarre og Ø. G. Andersen. Esbjerg. 1966: 90.
- Sport-Life v/ Gert Andersson. 1946: 151.
- Sport Life v/ Gert Andersen. Rødovre. 1966: 91.
- Sport Life ved Gert Andersson. Frederiksberg. 1946: 78.
- Sportsbladet, Johs. Gandil. 1920: 32.
- Sportscentret v/ A. Rahe. 1968: 73.
- Sportsforlaget v/ A. Wiinholt-IIansen. 1961: 179.
- Sportshjørnet v/ C. A. Jørgensen. Odense. 1967: 234.
- Sportsmagasinet v/ K. Buttenschøn. Haderslev. 1952: 39.
- Sportsmagasinet ved Seth Duvig. Birkerød. 1963: 127.
- Sportsmagasinet v/ Johan Chr. Heilmann Aarhus. 1952: 144.
- Sportsmagasinet v. K. Noer Jensen. Roskilde. 1945: 97.
- Sportmagasinet I/S ved Kurt Torben Jensen og Flemming Andersen. Glamsbjerg. 1972: 70.
- Sportsmagasinet v/ A. Langberg Nielsen. Horsens. 1945: 23.
- Sportsmagasinet v/ Lyhne Nielsen. Skive. 1964: 114. 1968: 116.
- Sportsmagasinet v/ Lyhne Nielsen, filial i Nykøbing Mors. 1968: 116.
- Sportsmagasinet ved Gunnar Teilmann. Nykøbing P. 1940: 33.
- Sportsman Sportsartikler engros Hans Andreassen & Carl-Christian Høybye. 1963: 157.
- Sportsmessen ved H. Thrane Nielsen. 1953: 125.
- Sportsskytteudstyr v/ B. B. Johannsen. Vojens. 1966: 48.
- Sports- og Jagthuset v/ Vagn Meldgaard. Rødovre komm. 1964: 152.
- Sporty Look v/ L. Vestergaard og M. S. Sørensen. Århus. 1970: 31.
- Springborg Smithson Factories v/ Kaj-Ove Springborg. Thisted. 1972: 8.
- Springmadrasfabrik »Karina« ved Aage Pedersen. Blegind-Hørning komm. 1952: 196.
- Spritdepotet v/ Aage Jensen. Lyngby-Tårnbæk. 1969: 138.
- Spritgaarden v/ J. Rysgaard. Århus. 1969: 222/223.
- Spritgaarden v/ J. Rysgaard. Randers. 1969: 238.
- Sprit-Lageret, O. Nissens Eftf., v/ Sv. Skjøtt. Viborg. 1972: 149.
- Sprøjtefabrikken Falken v/ Niels Kasperesen og Co. Ullerslev Komm. 1947: 32. 1955: 273.
- Sprøjte- og Ovnlakkeriet I/S Nordvest v/ Kaj Hansen & Sv. Jespersen. Gladsaxe komm. 1960: 132.
- Spækhøkeren v/ P. Aa. Hostrup Nielsen. Ålborg. 1967: 238.
- *Spøer, Vilh., & Sønnner. 1955: 205. 1972: 139.
- Spørring og Omegns Brugsforening. 1929: 212. 1932: 133. 1936: 44. 1938: 66. 1939: 64. 1941: 54. 1945: 77. 1948: 73. 1960: 58. 1967: 63.
- Spøttrup Karosserifabrik, I/S, v/ K. K. Jensen & Co. Rødning komm. 1957: 30. 1960: 226. 1966: 199.
- St: se »Sankt« eller »Store«.
- Staaek, V. 1942: 86. 1945: 68.
- Staals, Agnes, Eftf. Naskov. 1958: 196.
- Staalco ved Nielsen & Israelsen. Gjellerup komm. 1965: 184. 1972: 160.
- Ståleker, Ulf, Agency. 1963: 187.
- Stålex Sikkerhedsfodtøj I/S v/ Vagn Søgaard & Henning Malmberg. 1972: 99.
- Staalgaardens Frisørsalon ved Maach og Jørgensen. Næstved. 1965: 7.

- Staal-Industrien Norden v/ S. Møller Jakobsen, Brøndbyernes komm. 1957: 236. 1966: 198.
- Stålkontoret v/ R. E. Brincker og Bruno Jubelsky, Lyngby-Tårnbæk. 1969: 77.
- Staal møbelfabriken Mesa ved Victor Lou. 1935: 27.
- Staalrex v/ B. Thomsen. 1948: 166.
- Staalvarefabriken Skandinavien v/ E. Halgreen. 1963: 210.
- Staalvarehuset v/ E. Aarestrup. 1943: 72.
- Stabell, Thyge, Holme, Tranbjerg komm. 1967: 43. 1969: 57.
- Stabrand, Erik. 1949: 76. 1958: 66. 1966: 10. 1971: 3.
- Stabrand-Huse v/ Henning Jensen - Tømmerer og Maskinsnedkeri, Middjurs. 1972: 168.
- Stabrand og Omegns Brugsforening. 1915: 291. 1918: 130. 1921: 176. 1926: 63. 1932: 112. 1954: 36. 1964: 21.
- Staby Sogns Spare- og Laanekasse. 1889: 406. 1897: 27. 1902: 239. 1925: 46. 1931: 167. 1932: 180. 1936: 208. 1938: 194/195. 1941: 96. 1943: 83. 1948: 178. 1949: 121. 1952: 168. 1955: 203. 1956: 222. 1957: 212. 1958: 7. 1960: 21. 1961: 127. 1963: 115. 1965: 122. 1966: 16. 1968: 155.
- Stadil Sogns Spare- og Laanekasse. 1889: 406. 1891: 20. 1896: 186. 1901: 155. 1903: 22. 1904: 201. 1907: 52. 1925: 102. 1948: 211. 1950: 155. 1958: 7. 260. 1962: 54. 1968: 118/119.
- Stadion Auto - Hvidovre v/ Lassen & Hjelmholm. 1969: 142.
- Stage, Poul, & Søn I/S. Årslev. 1972: 84.
- Stahl, R. C. Gentofte. 1967: 228.
- Stahls, A. V., Boghandels Eftf. v. Marie og Elga Ottesen, Frederiksberg. 1955: 90.
- Stakroge Smede- og Maskinforretning v/ D. B. Dam, Sdr. Omme komm. 1951: 209.
- Staksrode Brugsforening. 1967: 59.
- Stamattina v/ Erik Kruse. 1966: 52.
- Stamina Maskiner v/ Hubert Christensen, Gentofte. 1966: 173.
- Stamm's dentallaboratorium v/ Søren og Henry Stamm. 1972: 145/146.
- Stampe, Jørgen, Frederiksberg. 1968: 12. 1971: 68.
- Standard ved H. Th. Hansen, Vejle. 1924: 142.
- Standard ved W. Lassen, Ebeltoft. 1929: 253. 1947: 36.
- Standard ved Kresten Nicolaisen Petersen, Ribe. 1931: 103.
- Standard Auto Station ved Mogens Christensen og Max Poulsen, Frederikshavn. 1933: 137. 1935: 271.
- Standard Cykle-Assurance ved A. Rügge. 1921: 209.
- Standard Forlaget ved O. Olesen. 1947: 180. 1959: 154.
- Standard Konfektion v/ M. Rasmussen. 1932: 184. 1952: 140.
- Standard Køle-Service ved Krejbjerg Petersen, Haderslev. 1946: 36.
- Standard Møller v/ Annalise Simon, Esbjerg. 1968: 138.
- Standard Mønsterforretning ved Kaj Harpøth, Fredericia. 1931: 200/201.
- Standard Mønsterforretning ved Kai Wive, Horsens. 1941: 177.
- Standard Mønsterforretning ved Ingeborg Hjortbøl, Rønne. 1922: 268.
- Standard Mønsterforretning ved H. Singers, Vejle. 1928: 160. 1940: 89.
- Standard Rensning ved Werner Kahle, Næstved. 1959: 47.
- Standard Trykkeriet v/ Th. Olesen, Fr.-berg. 1965: 58.
- Standard Vægtfabrik ved Chr. Mikkelsen og O. Johansen, Herning. 1947: 88.
- Stanflex v/ Henrik S. Andersen, Gentofte. 1971: 109, 114.
- Stanga, I/S v/ Elmer Hansen og Børge Klausen, Slagelse. 1971: 80.
- Stangerup, Richard Alexander, Frederiksberg komm. 1960: 131.
- Stani Foto - Vestjysk Fotocenter v/ Teddy og Sten Nielsen, Lemvig. 1965: 173.
- Stannic Oil ved Charles Petersen, Gentofte komm. 1954: 191.
- Stanpack v/ E. Callsen. 1966: 87.
- Stanseværk 2 v/ A. Jeppesen, Birkerød 1968: 225.
- Stans-Omatic v/ Knud Erik Bahnsen, Billund. 1970: 150.
- Stanto v/ G. J. Madsen, Aarhus. 1946: 178.
- Stantræk v/ Gunner Duelund og Erik Pedersen, Åbyhøj. 1967: 242.

- Stanwell v/ Poul Nielsen Stanwell. Borup-Kimmerslev komm. 1969: 116. 1970: 202. 1971: 194.
- Stapa Metalvarer v. Svend E. Sørensen. 1965: 205.
- Star Film v/ H. Nestorf Sørensen. 1963: 113.
- Star Konfektur v/ Christen Sørensen. Aarhus. 1949: 190.
- Star Kunstindustri v/ Ernst Foged & Co. Greve-Kildebrønd komm. 1967: 34.
- Star paper v/ Poul Halck. 1957: 6.
- Star radio v/ V. Petersen. Fredericia. 1950: 172.
- Star Skibsmaling-Fabrik v/ A. Burcharth. Kolding. 1965: 71, 76, 82.
- Star-Sko v/ Aage Jensen. Esbjerg. 1953: 147.
- Star Versand v/ J. G. Iversen. Gladsaxe. 1970: 111.
- Staring Maskinfabrik v/ Larsen & Pedersen. Brønderslev. 1962: 209.
- *Starlett-Plast ved Erik Kjeldsen og Bent Christensen. Guldager komm. 1969: 208. 1972: 202.
- Starlex v/ V. Jonsen. 1963: 30.
- Starup, G. C. 1917: 10. 1929: 84.
- Starup, I. & Søn. 1925: 84/85. 1932: 4.
- Starup, Viggo, & Søn. 1950: 119.
- Starups Boghandels Eftf. 1950: 198.
- Starup-Jensen, A. Varde. 1964: 17.
- Starup Assurance Agentur I/S. 1971: 195.
- Starup Brugsforening. Vester Starup komm. 1961: 241.
- Starup Smedie v. Kristian Mathiesen. Toftrup. 1968: 60.
- Statistisk Årbog for Ejendomspriser v/ A. H. Hartsen. Gentofte. 1969: 60.
- Staub's tapet- og farvehandel. Århus. 1966: 186.
- Staugaard, J. Sønderborg. 1921: 311. 1926: 145, 165.
- Stauning & Hansen. 1947: 175.
- Stauning, I. A. Frederiksberg. 1966: 28.
- Stauning Brugsforening. 1917: 424. 1918: 81. 1919: 140. 1933: 45. 1938: 162. 1948: 194. 1953: 6. 1956: 104. 1959: 139. 1960: 9. 1964: 110. 1971: 65.
- Stauning Korn- og Foderstofforening. 1919: 307. 1920: 95. 1959: 72. 1961: 127. 1964: 43. 1965: 40. 1966: 53. 1968: 73.
- Staunskjær & Larsen. Græsted-Gilleleje komm. 1971: 87.
- Stausø Brugsforening. 1907: 186. 1908: 157. 1910: 143. 1911: 150. 1916: 426. 1918: 250. 1926: 129. 1929: 59. 1932: 200. 1933: 142. 1934: 149. 1936: 94. 1948: 90. 1959: 93.
- Stautrup Knasfabrik v/ Gunnar Laursen & Co. Ormslev-Kalt komm. 1966: 59
- Stavnsholt Planteskole v. Ole Gram. Farum komm. 1968: 182.
- Stawitzki, Edmund. Lyngby-Tårnbæk. 1967: 246.
- Stayers Co. Indehavere Erik Andersen og K. M. Olsen. 1946: 115. 1954: 158. 1955: 264.
- Stearinlysfabriken Fortuna, S. Feldmann. Rødovre. 1959: 170.
- *Stechers Emil, Bogtrykkeri ved Frithiof Stecher og Charles Stecher. Silkeborg. 1939: 235. 1972: 111.
- Stechers Eftf. ved H. Sørensen. Vordingborg. 1952: 108.
- Steelconstruction v/ Tom Street. 1967: 235.
- Steel-ex v/ Per Jacob Hansen. Kolding. 1966: 82.
- *Steel-Wood v/ N. P. Ludvigsen, H. H. Ludvigsen og J. Ludvigsen. Agerbæk. 1963: 168, 185. 1972: 95.
- Steel-Wood, I/S, ved Bent Ørsted Nielsen og T. V. Overskov Hansen. Helle. 1972: 95/96.
- Steen & Kjeldsen. Frederikshavn. 1919: 14.
- Steen, Holger, & Søn. Hasle. 1963: 163.
- Steen-Andersen, Rasmus. Maribo. 1914: 150 jfr. 228.
- Stenbæks boghandel, indehaver Knud Jensen. Slagelse. 1952: 118.
- Steenbecks, Richard, Bogtrykkeri, Indehaver Richard Steenbecks Fond. 1952: 174.
- Steenbecks, Richard, Fond. 1952: 174. 1963: 228. 1964: 100. 1969: 173, 187.
- Steenberg & Larsen Aalborg. 1937: 119.
- Steenbergs, E., Bog- og Papirhandel. 1912: 301. 1926: 74. 1949: 112.
- Steenbergs, O. A., Eftflg. 1949: 131.
- Steensen, Ewald. Hjørring. 1952: 71. 1954: 201. 1957: 219. 1959: 153. 1963: 129. 1964: 190. 1966: 89. 1969: 113.

- Steensen, Hans Slott, Vejle. 1895: 52.
1896: 30. 1898: 51.
- Steenstrup, E. Frederiksberg. 1941: 42.
1962: 45, 75.
- Steenstrup, Svend Aage Holstebro. 1930:
156. 1931: 19, 128. 1937: 215, 239.
1966: 77. 1968: 209.
- Steen Trading, Ilørsholm. 1972: 97.
- Stefanis, A., Enkes Efterfølger. 1915: 274
1950: 197.
- Steffen, Johan, & Søn. 1945: 32. 1957:
189.
- Steffens Agentur. 1964: 177.
- Steffesen og Jensen I/S. Hedensted-Dau-
gaard komm. 1967: 47.
- Steffensen, Axel, & Søn. Horsens. 1966:
39.
- Steffensen, C., og Co. 1947: 180.
- Steffensen, Jørgen Th. Randers. 1970:
43.
- Steffensen, K. Juel, & Co. 1921: 207.
1922: 98. 1923: 26/27. 1928: 24. 1930:
219. 1934: 8. 1935: 28. 1944: 27, 58.
1945: 136. 1946: 3. 1964: 2.
- *Steffensen, S. & Søn. Horsens. 1924:
277/277. 1972: 244.
- Steffensen, Thaaning, Fr. Jensens Eftfl.
Sakskøbing. 1908: 195.
- Steffensens, J., Frøhandel og Planteskole,
Holstebro. 1919: 139.
- Steffensens, Johannes, Eft. 1951: 145.
- Steff-Houlberg (kødindustri). 1967: 21.
1968: 91. 1969: 125, 166, 222. 1970:
175. 1971: 131. 1972: 69, 134.
- Stege Fiskesalgforening. 1920: 57.
- Stege Kaffe- og Thehandel ved Christine
Jacobsen. 1920: 188.
- Stege Kontantforretning ved Vilh. E. For-
strøm. 1929: 198.
- Stege Materialhandel, cand. pharm. Haa-
gen Jacobsens Eftfl., Aage Løgager.
1923: 215.
- Stege Materialhandel, cand. pharm. Haa-
gen Jacobsens Eftflg. Jørgen Nielsen.
1909: 313.
- Stege Mejeri ved Alfred Christoffersen,
Haarlev, Mads Christian Petersen, Rød-
vig, og Peter Sofus Thygesen, Stege.
1935: 12.
- Stege tandteknik ved Birthe Svendsen.
1967: 132.
- Stegeagers Special Fodtøjsmagasin, Inde-
haver H. Mortensen. Stege. 1934: 293.
- Steger, J. Søllerød komm. 1955: 238.
- Stegler & Co., I/S. 1962: 67/68.
- Stein & Meylands Eftfl. Jernstøberi og
Maskinfabrik. Sønderborg. 1967: 31.
- Stein, M. J., & Søn. Aarhus. 1936: 134.
- Steins, V., analytisk-kemiske Laborato-
rium, Fr. Christensen, GunnerJørgensen.
1910: 148. 1930: 67. 1937: 195. 1938:
143, 206. 1939: 22.
- Steinbachs, Chr., Bøg- og Papirhandel.
1921: 113, 162, 206. 1930: 63, 65.
1935: 7.
- Steiner, Chr. 1947: 157. 1952: 128.
- Steinfath, Wilh., Blikkenslager, aut. Gas-
og Vandmester. Kolding. 1943: 84.
- Stejlbjerg's kødforsyning v/ H. & V.
Schmidt. Kolding. 1958: 246.
- Stejlbjergs Skotøjsmagasin. 1922: 97.
1936: 50. 1943: 70. 1962: 178.
- Stelfabriken ved P. Brokholm og Egon
Diness. Aalborg. 1952: 263. 1963: 181.
- Stelko elektronisk automation. Gladsaxe.
1970: 189/190.
- Stella ved K. Pedersen. 1927: 188.
- Stellings Farvehandel. 1971: 176.
- Stempelfabriken Fønix v/ P. Nørring-
gaard. 1949: 200. 1950: 200.
- Stempelfabriken Thor v/ Asger Jørgen-
sen. 1960: 152.
- *Stempel Specialisten ved Jørgen Dons-
lund, Gladsaxe. 1963: 171. 1972: 27.
- Stempel-Specialisten v/ A. J. og J. R.
Hanson. 1972: 98.
- Sten's Johs., Læderhandel. 1950: 26.
- Stena papir en gros, v/ Torben Wester-
gaard. 1953: 61.
- Stender & Nielsen. Lindholm, Sundby-
Hvorup komm. 1961: 112.
- Stender, C. F., og Søn. Rønne. 1938: 55.
1948: 23/24. 1971: 203.
- Stenderup brugsforening. Ansager komm.
1962: 56, 57.
- Stenderup & omegns Brugsforening. Ur-
lev-Stenderup komm. 1967: 205/206.
- Stenderup smede- og maskinforretning
v/ H. Jensen og J. Jensen. 1966: 25.
- Stendys Møbler. Hjørring. 1965: 14.
- Stenfabriken Dana ved Sophus Raaen. Vej-
gaard. 1921: 23. 1927: 234.

- Stengårdens Autoværksted v/ Jacobsen & Hansen, Lyngby-Tårnbæk komm. 1959: 127. 1969: 56.
- Stengårdens Brændselsforretning v/ Højriis Frandsen. Gladsaxe komm. 1953: 37.
- Stenhuggerfirmaet Anker F. Larsen & Co. Frederikshavn. 1949: 49.
- Stenhøj Brugsforening. Hørby komm. 1967: 124/125.
- Stenhøj-Husene v/ Keld Nielsen. Understed-Karup komm. 1968: 168.
- *Stenhøj Maskinfabrik v/ Orla Stenhøj. Juelsminde komm. 1969: 113. 1972: 93.
- Steni ved J. Sten Nielsen. 1956: 59. 1957: 146.
- Stenlille Maskinforretning ved Hans Ægidius Andreas Birkholm. 1953: 29.
- Stenlille Motor Co. ved G. Hansen Frederiksen og Co. 1949: 204. 1950: 131.
- Stenlille Trælasthanhandel ved H. P. Christensen og Børge Wadum Christensen. 1949: 166. 1950: 67. 1963: 119.
- Stenløse Kalkværk ved P. M. Olesen. 1912: 192, 276.
- Stenløse Special Optik ved E. Bastiansen. 1971: 52.
- Sten- og Grusværket »Tune Stabilt« v/ Frede Lodahl Madsen. 1964: 45.
- Stensballe Betonvarefabrik, Interessentskabet, v/ Jørgen J. Herlev & Co. Våhr-Nebel komm. 1947: 190. 1948: 156.
- Stensballe Brugsforening. Våhr Sogn. 1933: 208, 257. 1935: 274. 1936: 226. 1937: 237. 1940: 189. 1941: 219. 1943: 16. 1953: 245. 1955: 260.
- Stenstrup Brugsforening. 1932: 263. 1935: 221. 1937: 160/161. 1938: 149/150. 1939: 148. 1945: 87. 1947: 69. 1948: 106. 1949: 117. 1950: 111. 1951: 138. 1954: 8. 1960: 184, 296. 1970: 186.
- Stenstrup-Lunde Brændsel. 1972: 215.
- Stenstrup og Odense teglværkers kontorer. 1966: 124, 158. 1970: 113.
- *Stentoft & Pedersen, Aalborg. 1912: 195. 1936: 38. 1952: 8. 1972: 141.
- Stentoft, Jens. Kalundborg. 1929: 158.
- Stenvad Murerforretning v/ Svend Aage Nielsen og Niels Kristian Nielsen. Ørum komm. 1964: 110.
- Stephansen & Langergaard, Tømrermester og Entreprenør. Tårnbj komm. 1963: 65.
- Stephensen, Jens Christian. Sdr. Vang. 1928: 143.
- Stereo Centret v/ Lili Ejlertsen. 1971: 1.
- Sterifol ved Niels Jacobsen. Lyngby-Tårnbæk. 1968: 58.
- Sterling, E. 1940: 61/62.
- Sterling Møbler v/ Hugo Strøm. Aarhus. 1954: 244. 1963: 159.
- *Sterm, Aksel, & Co. Lyngby-Tårnbæk. 1969: 214. 1970: 147. 1972: 103.
- Sternsø v/ G. Kristiansen og J. Sørensen. 1962: 218.
- Stero Trading v/ Sv. Steenberg. 1950: 84.
- Sterpa I/S v/ Hammer, Scherffenberg-Møller og Winkel. Gentofte. 1961: 59.
- Sterlet og Munkesø. Rødovre. 1964: 256.
- Stetronic I/S ved Steffen Bay Johansen og John Sau Sørensen. Holme-Tranbjerg. 1969: 70.
- Steveline International Fashion ved St. A. Feldinger. Gentofte. 1969: 168.
- Stevns og Company v/ Poul F. Klee. Herstederne. 1967: 195/196. 1972: 87.
- Stevns Andels Foderstofforretning. Store-Heddinge. 1955: 204, 274. 1956: 211. 1958: 174. 1964: 1, 201. 1965: 215. 1966: 143. 1967 248. 1968: 184.
- Stevns Motor Co. v/ Ib Nielsen & C. J. Mortensen. Store-Heddinge. 1961: 231/232.
- Stevns Radio Service ved Ernst Leo Engelbrechtsen. St. Heddinge. 1946: 136.
- Stevnstrup og Grensten Brugsforening. Øster Velling-Helstrup-Grensten komm. 1967: 59.
- Stige Ø Bådebyggeri v/ H. Leth Christensen, Odense. 1962: 16.
- *Stignæs Brugsforening. Magleby komm. 1960: 239. 1972: 87.
- *Stila Persiennen ved Preben Stilling Petersen, Ballerup-Måløv komm. 1962: 63. 1972: 206.
- Stilco v/ Keld Mathiassen, Preben Schmidt & Eilif Wichmann. 1969: 170.
- Stilhjørnet v/ Kaj Olsen. 1966: 216.
- Stil Import v/ Børge Søndergaard. Hvidovre komm. 1963: 65.
- Stil Lampet v/ H. Bonne. 1965: 12.
- Stilling-Andersen, V. 1923: 232. 1932: 3. 1938: 75 1945: 57. 1958: 235.
- Stilmøbler v/ Teddy Madsen. 1962: 227.
- Stil-skærmen v/ J. P. Jensen. 1965: 204.

- Stimog ved Mogensen & Stilling, Herning. 1965: 213.
- Stirring, Åge. 1967: 226.
- Stjerne Auto v/ J. Kampmann Andersen. 1965: 181.
- Stjernebeton, I/S, v/ F. C. Ladefoged & Co. Reerslev-Vindinge komm. 1962: 169.
- Stjerne-Bogtryk v/ Vogh og Hugaan. 1966: 66.
- Stjerne Chrom v. Erik Groth. Næstved. 1950: 110.
- Stjerne Film Studio v/ T. Rønnebæk. 1954: 69.
- Stjerne Fisk v/ Th. Jensen, Esbjerg. 1957: 239.
- Stjerne-Form v/ Benny Kristiansen og Flemming Christiansen. 1969: 160.
- Stjerne-Foto v/ Carlo Mortensen. Aarhus. 1946: 106.
- Stjernegulve, Interessentskabet, v/ Simon- sen og Rasmussen, Svendborg. 1965: 3.
- Stjernemøllen v. W. Kofoed, Frederiks- berg. 1941: 210. 1955: 54. 1965: 104. 1966: 189.
- Stjernemøllens Brødfabrik v/ E. B. Qvist- gaard og Ove Kallenbach, Frederiksberg. 1967: 108.
- Stjernen v/ Henning Skødt Sørensen, As- minderød-Grønholdt komm. 1970: 138.
- *Stjernepak v/ E. O. Jørgensen & Karen Håkonsson, Frederiksberg. 1967: 38. 1972: 141.
- Stjernepolering v/ W. Møller Larsen, År- hus. 1962: 157.
- Stjerne-Radio ved Roed Jørgensen. Vor- dingborg. 1954: 141.
- Stjernesalonen ved H. Nellemose Søren- sen. Gentofte. 1958: 9.
- Stjerne Senge v/ A. Nielsen. 1951: 264.
- Stjerneservice I/S v/ Doris Smidt og Bendt Larsen, Frederiksberg. 1967: 8.
- Stjerne-Sild v/ Ejnar Christensen, Århus. 1972: 249.
- *Stjerne-Sild v/ Kaj Munch Jørgensen. Aarhus. 1956: 242. 1972: 249.
- Stjerneskilte v/ J. Jørgensen & K. Ras- mussen, Ålborg. 1965: 206.
- Stjerne Sko v/ H. Petersen-Westergaard. Hvidovre. 1967: 40.
- Stjernetøj ved B. L. Christensen, Holste- bro. 1955: 217.
- Stjerne-Vask v/ Esther Worup, Århus. 1970: 229.
- Stjernen ved S. M. Sørensen. Næstved. 1909: 68.
- Stjerne-Z v/ N. H. Sørensen, Fredericia. 1972: 185.
- Stjergren, C., & Co. 1933: 25. 1941: 229.
- Stjør Sogns Spare- og Laanekasse. 1889: 375. 1890: 116. 1892: 8. 1893: 116. 1895: 143. 1897: 150. 1900: 149. 1901: 153. 1902: 198. 1903: 41, 187. 1904: 160. 1905: 194. 1906: 188. 1908: 227. 1909: 217, 267. 1912: 83. 1914: 253. 1915: 202/203. 1917: 299. 1918: 248. 1919: 251. 1921: 75. 1922: 252. 1925: 220. 1929: 212. 1938: 133. 1939: 169. 1942: 16, 178. 1946: 159. 1947: 202. 1953: 10. 1958: 182/183. 1967: 22. 1968: 10, 150.
- Stock & Lind, Lyngby-Tårnbæk. 1971: 158.
- Stock & Rangholms Filial i Slagelse. 1950: 64.
- Stock, Paul, Aarhus. 1917: 455.
- Stof og Saks v/ Jensen og Pedersen. Hjørring. 1972: 28.
- Stofcentret v/ H. Svødemark. 1964: 55.
- Stofhuset v/ P. Aa. Ejlersen og Bjarne Jessen, Ålborg. 1968: 127.
- Stofkøb ved C. Brick, Søllerød. 1968: 109.
- Stoflin v/ L. Stoksted, Sundby-Hvorup komm. 1963: 175.
- *Stofmagasinet v/ P. Due Christophersen. Odense. 1948: 8. 1972: 54.
- Stof-Mode v/ K. Bunckenburg, Frede- riksberg. 1967: 247.
- Stofnyt v. Kent Meltorn og H. Steinmetz. Hillerød. 1968: 181/182.
- Stofnyt v/ Kent Meltorn og H. Steinmetz, Rødovre. 1966: 90.
- Stofnyt v. Kent Meltorn og H. Steinmetz filial, Rødovre. 1968: 181/182.
- Stofnyt v/ H. Steinmetz & K. Meltorn, Lyngby-Tårnbæk komm. 1963: 143.
- Stofson ved Leif Andersson, Ballerup-Må- løv. 1969: 137.
- Stofstedet v/ J. Rosenbaum. 1950: 25.
- Stofftex ved N. C. Rasmussen, Køge. 1971: 35.
- Stofæsken v/ Aug. Licht-Larsen. 1946: 167.
- Stoholm Bogtrykkeri v/ Bent K. Knudsen & Co. Fjends. 1972: 100.

- Stokholm's Autolakeri og Pladeværksted I/S. Slagelse. 1972: 193.
- Støkkemarke og Omegns Brugsforening. 1903: 58. 1906: 38. 1907: 71. 1909: 100. 1913: 71. 1914: 84. 1921: 218. 1934: 189. 1966: 94, 139.
- Stokport. Randers. 1964: 57.
- Stola ved G. Stormkrands Nielsen & Co. Brøndbyernes komm. 1964: 25.
- Stoltenberg Conveyor. Hvidovre. 1968: 145.
- Stop & Shop ved L. Katzenelson. 1954: 129.
- Stop ved Jørn Lund. Herning. 1955: 261.
- Stop-op ved Bente Elling. Gentofte. 1967: 52.
- Stop Sønderbros Tricotage ved Ove Erik-sen. Horsens. 1955: 243.
- Storbyens El- og Gasudstyr v. S. U. Berg. Frederiksberg komm. 1960: 105.
- *Storeh Import Export. Gentofte komm. 1961: 152. 1972: 156.
- St. Ajstrup brugsforening. 1949: 168. 1950: 111. 1960: 254. 1964: 192. 1967: 154.
- St. Andst Brugsforening. 1907: 156. 1910: 280. 1911: 119. 1917: 121. 1920: 261. 1923: 273. 1927: 243. 1932: 19. 1942: 140.
- Store Brøndum og Omegns Brugsforening. 1902: 157. 1903: 59. 1907: 72. 1922: 108. 1928: 56. 1931: 146. 1932: 36. 1933: 63. 1934: 72. 1939: 58. 1941: 49. 1942: 75. 1944: 68. 1946: 15. 1947: 16. 1949: 31, 206. 1952: 18. 1953: 30. 1954: 18. 1957: 263. 1959: 22. 1961: 58.
- Store Frue, Den, v/ Kristian Marcussen. Randers, 1963: 190.
- Storegades Autoopretning ved Erik Christensen og Tonny Carlsen. Esbjerg. 1965: 218.
- Storegades Varehus ved Karl Koch. Randers. 1913: 199.
- Store-Heddinge Materialhandel ved Børge Rasmussen. 1965: 120.
- Store-Heddinge og Omegns Spare- og Laanekasse - Bikuben. Sparekasse. 1969: 88. 1970: 167, 174.
- St. Hjøllund Savværk & Imprægneringsanstalt v/ K. Skotte Møller. 1971: 245.
- Store Kolonial-Lager, Det, ved Vilh. Meilstrup. Aarhus. 1930: 189. 1932: 176. 1934: 244. 1942: 57. 1943: 105. 1953: 68.
- Store Kolonial-Lager, Det, ved Vilh. Meilstrup. Gladsaxe Komm. 1930: 203. 1942: 49. 1943: 98.
- Store Kolonial-Lager, Det, ved Vilh. Meilstrup. Horsens. 1930: 209. 1933: 207. 1934: 122, 244. 1936: 161. 1942: 58. 1943: 106.
- St. Kongensgades Farve, Tapet og Materialhandel ved O. Dybdahl Jensen. 1952: 29.
- St. Lime Brugsforening. Nirup komm. 1967: 18.
- *Store Magleby Autoopretning v/ P. Christensen & Co. 1961: 97. 1972: 25.
- St. Magleby Købmandshandel v/ S. Orla-Jensen. 1962: 241.
- *Store Nordiske Videnskabshandel ved K. A. H. Rame. 1943: 256. 1954: 168. 1972: 63.
- Store Taarnby Sogns Brugsforening. 1889: 310. 1893: 47. 1896: 150.
- Storgaard & Søn. Næstved. 1953: 65. 1964: 156.
- Stork Ble-Service ved Poul Würtz. 1958: 130.
- Storken v/ Poul Thorsted. Slagelse. 1969: 27.
- Storkfelt-Holbæk Boghandel ved Ella Storkfelt og Palle Storkfelt. Holbæk. 1961: 124.
- Storke, Chr., & Co. Augustenborg. 1968: 36/37.
- Storkøbenhavns Bolig-Service v/ H. Poulsen. 1953: 150.
- Storkøbenhavns Kartoffelpakkeri v/ Skat Pedersen. 1953: 249.
- Stor København's Kødcenter v/ Skaarup og Brix. Frederiksberg. 1972: 111.
- Storm & Co. 1939: 141. 1951: 3. 1955: 8.
- Storm C. Kager og Chokolade v/ Storm-Christensen. Odense. 1972: 63.
- Storm, Johan Jørgen Frantz Portefée. Hjørring. 1920: 149.
- Storm, S., & Co's Agentur v/ F. Muurmann. 1937: 91. 1950: 196.
- *Storm-Christensen. Odense. 1960: 61. 1972: 54.
- Stormgades Tæppelager ved Knud Hansen. 1935: 261. 1938: 280.

- Stormklokkens Cykleforretning ved Karl Starke, Haderslev. 1949: 122.
- *Stormlund & Co. 1971: 121. 1972: 237.
- Stormly Brændsel v/ Tage Larsson, Frederiksberg. 1948: 186.
- Storr, Ejnar, forh. Chr. Halbergs Eftf. 1943: 46.
- Storring Brugsforening. 1932: 61/62. 1936: 93. 1941: 178. 1945: 115. 1947: 202. 1960: 230.
- Storring Brugsforening. Galten komm. 1967: 23.
- Storring Maskinfabrik v/ Aksel Rasmussen. 1963: 119.
- Storvaskeriet v/ Jørgen Storch, Lyngby-Tårnbæk. 1971: 79.
- Storvorde og Omegns Brugsforening. 1932: 218. 1954: 57. 1965: 111.
- Storvorde Sparekasse, Filial af Aalborg Bys og Omegns Sparckasse. 1961: 9.
- Stouby Brugsforening. 1917: 236.
- Stouby Sparekasse. 1971: 40.
- Stougaards Bogtrykkeri v/ P. Stougaard & Søn, Østbirk-Yding komm. 1955: 213.
- Stourup & Rasmussen. Horsens. 1939: 130.
- Stoustrup, Johanne. Fredericia. 1925: 274.
- Strainmeter ved E. Johannsen, Lyngby-Tårnbæk. 1970: 194.
- Stranit-Fabriken v/ N. Johs. Brobjerg, Gentofte komm. 1953: 7.
- Strand, Kamma, Frederiksberg komm. 1963: 3, 13.
- Strand, Victor B. 1950: 64.
- Strand, William. 1969: 170. 1970: 75, 252.
- Strandberg, Jul. 1952: 121.
- Strandbomessen v/ R. Nielsen. 1949: 91.
- Stranborg v/ Lauritz Petersen's Eftf. Bent Ellegaard Petersen & Co. Gentofte komm. 1953: 182.
- Strandby Brugsforening. Hårby komm. 1916: 343. 1958: 125. 1969: 47.
- Strandby Brugsforening. Strandby-Farsø komm. 1963: 63.
- Strandby Fiskeexport ved P. Lyng. 1939: 60.
- Strandby Fiskehandel v. V. Thomsen. 1939: 83.
- Strandby motorværksted v/ Højen og Mærckstrøm. 1961: 206.
- Strandby skibsværft, N. Chr. Hjørnet & Sønner. Strandby. Elling komm. 1956: 61. 1968: 26.
- Strandby Smede- og Maskinværksted v/ Ejner Christian Larsen & Søn. Strandby, Elling komm. 1958: 190.
- Strande ny Teglværk, Interessentskabet. Vandborg sogn. 1929: 123.
- Strandbygades Autoværksted v/ Christensen og Madsen. Esbjerg. 1966: 180.
- Strandens Frugt- og Blomsterforretning v/ R. Hansen og R. Schmidt, Brøndbyerne. 1972: 210.
- Strandgaard, Kjer & Nannestad. 1889: 93. 1894: 16. 1918: 15, 209. 1919: 71. 1927: 51. 1933: 82. 1934: 60. 1943: 26. 1951: 30. 1960: 99, 208.
- Strandstræde Keramik ved Beate Nielsen, Gunhild Aaberg og Jane Reumert. 1964: 211.
- Strandvejens Installationsforretning v/ K. Jensen. 1957: 192. 1962: 203.
- Strandvejens Jernstøberi I/S ved Brødrene Carlsen, Slagelse. 1968: 58.
- Strandvejens Laaseservice, E. Poulsen. 1949: 200.
- Strandvig og Permin. Varde. 1970: 267.
- Strange, H., Im- og Export. Gentofte. 1967: 83.
- Strange-Christensen's, A., Eftf. v/ Nielsen og Kock. 1955: 177.
- Strange-Hansen. Horne. 1972: 153.
- *Strange-Hansen, Lyngby-Tårnbæk komm. 1962: 109, 134. 1972: 90.
- Strangesped v/ Chr. Strange Pedersen, Århus. 1965: 147.
- Strangholt, E., & Søn. Hurup komm. 1967: 237.
- Strangholt, Kristian. Randers. 1958: 95. 1969: 40.
- Stratex v/ Hemming Strand. 1946: 201.
- Streco v/ Brd. Jørgen & Ole Strecker. 1964: 149.
- Strellev Brugsforening 1895: 71. 1897: 84. 1901: 91. 1904: 101. 1909: 138. 1925: 195. 1930: 176. 1959: 61. 1972: 100, 109/110.
- Streløv, Svend. 1941: 105.
- Streng, Martha. 1942: 186. 1945: 95. 1946: 23. 1960: 227.
- Strenometer Specialfirma for Laboratorieudstyr v. Ib Strenov. 1955: 221.
- Strib Brugsforening. 1970: 66, 71. 1971: 118.

- Strib Tømmerhandel v. T. M. Jørgensen. 1958: 257.
- Strick-Fix v/ Eli Madsen. 1957: 68.
- Strico-Garnlager v/ Eli Madsen. 1967: 44.
- Strik v/ Knud Møller Poulsen og Svend Møller Poulsen, Ikast. 1972: 6.
- Strikkefabrikken Ladiz v/ Z Grimberg 1966: 35.
- Strikkekurven v/ J. Olsen, Fr.berg. 1964: 175.
- Strikke Nyt v/ Henry Nielsen. Slagelse 1962: 67.
- Strikkepiggen ved Grete Søholt. Hvidovre komm. 1962: 219.
- Strikkepinden v/ Edith Vejgaard. Århus. 1965: 6.
- Strikkeriet Als, ved Hans S. Hansen. Hørup komm. 1955: 28.
- Strikvarefabrikken Rūba v/ E. Bareuther. Herning. 1972: 68.
- Stritter Haaret v/ Svend Jørgensen. 1952: 88.
- Stritter Håret, I/S, ved Arne Jørgensen. Gentofte komm. 1962: 34.
- Struck, Alb. 1957: 193/194. 1963: 186.
- Struer Andelsmejeri. 1939: 172. 1967: 269. 1972: 146/147.
- Struer Betonvarefabrik ved J. Høgholm. 1944: 128.
- *Struer Betonværk v/ Verner Kristensen 1963: 236. 1972: 103.
- Struer bremse- og koblingsservice v/ Alfred Knudsen. 1969: 211.
- Struer Brødfabrik, Moselunds Eftf. v. S. E. Aarup Kristensen. 1966: 124, 169.
- Struer Motor Compagni v/ Bent Soelberg Thomsen Jensen. 1971: 148. 1972: 5.
- Struer mørtelværk ved K. Adrian og A. W. Jensen. 1949: 17. 1967: 58.
- Struer Produktforretning ved J. Løgstrup. 1936: 95.
- Struer og Omegns Brugsforening. 1914: 187. 1920: 196. 1922: 115, 273. 1926: 254. 1930: 56. 1946: 35. 1947: 37. 1967: 245. 1972: 147.
- Struer og Omegns Sparekasse. 1889: 230. 1894: 90. 1895: 129. 1906: 214. 1910: 249. 1914: 132. 1915: 180. 1916: 310. 1921: 129. 1923: 202. 1925: 194. 1935: 71. 1936: 254/255. 1940: 147. 1941: 55. 1944: 172. 1946: 69. 1947: 88, 132. 1950: 171. 1952: 36. 1955: 31. 1956: 37. 1961: 117. 1969: 88. 1972: 137, 244.
- Struers, H., kemiske Laboratorium. 1903: 4, 6. 1904: 47. 1916: 7, 74. 1923: 164. 1926: 4. 1928: 232. 1929: 5. 1931: 135. 1933: 107. 1934: 87. 1940: 5, 180. 1943: 4. 1950: 48. 1951: 237. 1953: 12. 1954: 40. 1961: 66. 1962: 18. 1963: 49, 125. 1965: 13. 1966: 11. 1967: 60. 1968: 17. 1969: 109. 1970: 221. 1972: 131.
- Struers, H., kemiske Laboratorium. Århusafdeling. 1954: 40. 1962: 18/19. 1966: 11, 12. 1967: 60. 1968: 17.
- Struers, H., kemiske Laboratorium. Odenseafdeling. 1954: 40. 1962: 18. 1966: 11. 1967: 60. 1968: 17.
- Struer-Mikkelsens Fiskeexport ved G. Taabøls Efterfølgere (Filial). Ringkøbing. 1916: 103.
- Struve & Møller Nielsen. 1959: 7.
- *Stryhn & Resmann. 1970: 35. 1972: 176.
- Strynø Brugsforening. Rudkøbing komm. 1967: 169/170. 1969: 68.
- Strüwing, R., Jernvarefabrik, Frederikssund. 1945: 140.
- Strøget, København-Frederiksberg Garde-robe-Soignering, H. Binderup Schultz. 1916: 48.
- Strøgmagasinet v/ Jens Aage Nielsen. Århus. 1962: 184.
- *Strøg-Magasinet ved O. Schmidt. 1946: 117. 1972: 93.
- Strøgets Gentleman-Service (Mester pres-ser selv) ved H. Nalbandian. 1936: 258.
- Strøgets Guld og Sølv v/ A. From. Frederikshavn. 1969: 162/163.
- Strøgets Kaffehandel ved H. J. Pedersen. Aarhus. 1934: 218.
- Strøgets Kaffe og Strøgets Te ved H. I. Pedersen. Aarhus. 1935: 38.
- Strøgets Kaffe og Thehandel ved F. Nielsen. Horsens. 1952: 241.
- Strøh, Aug. 1912: 327. 1914: 261. 1923: 278. 1924: 30. 1937: 197. 1940: 2. 1954: 243. 1955: 69. 1958: 59. 1962: 123.
- Strøjet v/ P. E. Petersen, Grenå. 1970: 66.

- Strøjer, O., Møbelfabrik I/S. Odense. 1957: 152. 1968: 8.
- Strømmand, G. Gentofte komm. 1953: 7. 1957: 50.
- Strømberg, G. 1917: 209.
- Strømpcentralen v/ Peder Yde. Aalborg. 1945: 21.
- Strømpfabriken Maeri v/ Max Nielsen og Chr. Hyldebrand. Kolding. 1956: 260.
- Strømpehuset v/ M. Fisker. Grenå. 1960: 33.
- Strømpehuset ved P. O. Sørensen. Aalborg. 1930: 252.
- Strømpemagasinet v. Carl H. Grundtmann. Vordingborg. 1936: 156.
- Strømpen ved Inge Birch. 1929: 7.
- Strøms efterfølger v/ Munk og Jensen. Frederikshavn. 1962: 171.
- Strøyberg, N. K., & Co.s Eftf. Aalborg. 1956: 253. 1957: 152. 1958: 159. 1956: 253. 1957: 152. 1958: 159. 1966: 161.
- Stub & Nielsen. Søllerød Komm. 1947: 162. 1963: 216.
- Stubbekøbing bådbyggeri v/ Børge Bach Hansen. 1968: 69.
- Stubbekøbing Brugsforening. 1902: 250. 1904: 215. 1906: 38. 1910: 44. 1911: 49. 1912: 75. 1914: 49. 1915: 32. 1918: 72. 1920: 37. 1922: 57. 1924: 64. 1925: 186. 1926: 56/57. 1929: 35. 1930: 80. 1932: 173. 1933: 180. 1940: 53. 1943: 78. 1944: 120. 1951: 40. 1953: 32. 1964: 166.
- Stubbekøbing Dampvaskeri ved B. Ravn Rasmussen. 1969: 74.
- Stubbekøbing Fiskesalgforening, Andelselskabet. 1949: 167/168. 1964: 167. 1965: 74.
- Stubbekøbing Kornhandel ved Harald Hansen. 1937: 252.
- Stubbekøbing Motor- og Maskinværksted ved maskinmester Helmer Jensen og Hans Jensen. 1968: 69, 93.
- Stubberup, Bruntofte og Omegns Forbrugsforening. 1964: 217.
- Stubbkjær Tømrer og Snedkerforretning, I/S, ved Laurits og Erik Gram. Bording komm. 1967: 109.
- Studenterne Boghandel, Handelshøjskolen i København. Frederiksberg. 1967: 169, 247.
- Studerendes Udsalg, De, ved Ingeniørskolen i Horsens. 1969: 69. 1970: 99.
- Studie 13 v/ Kjeldsen & Co. 1967: 226.
- Studio 24 ved Jens Mikkelsen. Svendborg. 1970: 15.
- Studio Ishøj. Gentofte. 1969: 27.
- Studio-38 v/ Elin Kivsmose og Jan P. Windmüller. Herstederne. 1968: 195. 1970: 251.
- Studio 66 ved J. Nordskjold. 1967: 107.
- Studsdal og Omegns Brugsforening. 1932: 226.
- Studsgaver v/ Lizzie Holde og Hanna Sørensen. Århus. 1965: 197.
- Stuhrs Herreekvipering. Odense. 1948: 121.
- Stuhrs Rengøring. Gladsaxe. 1972: 96.
- Stuk og Kunststensfabrikken Geto v/ H. Carsten Jensen. Gentofte. 1966: 1.
- Stukfabrikken Danmark v/ Herluf Carlsen. Tårnby komm. 1959: 61.
- Styding Karosseriforretning og Maskin-snedkeri v/ Leo Fuchs. Hammelev komm. 1958: 151.
- Stühr, Carl Henrik Frederik. 1889: 96, 97.
- Styrolit v/ Poul E. Andersen. Roskilde. 1968: 77.
- Stæchmann, C. A., og Søn Cykle- og Vaabenforretning. Kolding. 1942: 227.
- Stæhr & Co. 1972: 223.
- Stæhrs, Chr., Efterfølger. Høje Taastrup Kom. 1939: 185.
- Stærkind & Co. ved H. H. E. Stærkind og H. C. Mathiassen. Odense. 1942: 30, jfr. 153.
- Stærmose, Carl M. 1949: 42. 1950: 44.
- Stærmose, M. H. Odense. 1951: 39, 65, 88.
- Stærmoses Efterfølger J. E. Rasmussen. Odense. 1930: 16. 1934: 293. 1936: 177. 1938: 212. 1943: 32.
- Stærmoses, J. H., dansk Condensations Anstalt. Tommerup. 1890: 41.
- Stäehmanns, C. A., Cykle- og Vaabenforretning. Kolding. 1930: 57. 1942: 227.
- Støbefirmaet Danki ved Jørgen Danielsen og Hans J. Kirsten. Tjæreborg komm. 1967: 162.
- Støeklers Bolighus I/S. Skanderborg. 1971: 65.
- Støjberg, Chr. J. Kolding. 1941: 33.
- Støvning & Toft K/S. Viby J. komm. 1967: 97. 1969: 158, 237.
- Støvning og Toft Gaffeltrucks I/S. Århus. 1970: 120/121.
- Støvleknægten ved Holger Jensen. 1930: 10.

- Støvring Autoværksted ved Chr. Blindbæk og søn. Buderup-Gravlev komm. 1955: 129.
- Støvring-Huse v. H. Søndergaard. Støvring. 1967: 19.
- Støvring Installationsforretning v/ Egon Kryner. 1959: 270.
- Støvring maskinsnedkeri v/ Preben Laurssen. 1972: 112.
- *Støvring Sparekasse, Filial af Aalborg Bys og Omegns Sparekasse. Buderup-Gravlev komm. 1961: 9/10. 1972: 152.
- Støvsuger-Centralen ved Ditlev Jørgensen. Aarhus. 1932: 244. 1958: 189. 1959: 50.
- Støvsuger Centeret v/ Finn Bjerregaard Christensen. Holbæk. 1970: 39.
- Støvsuger Centret v/ O. Kærsgaard Hansen. 1969: 84.
- Støvsuger-Depotet v/ Aage Nielsen. 1956: 37.
- Støvsuger Doktoren v. Otto Leo Jørgensen. Nykøbing F. 1964: 74.
- Støvsugerfabrikken Helming ved A. P. Ebbesø og Co. Farsø. 1929: 53. 1930: 254.
- Støvsuger Firmaet »Cosmo« ved Erik Christensen. 1960: 79.
- Støvsugerkonsulenten v/ Aage Nielsen. Frederiksberg. 1967: 108.
- Støvsugertilageret v/ O. Bahr Sørensen. Odense. 1958: 126.
- Støyer og Henriksen. Kolding. 1926: 67/68.
- Subhani Gave Center. Farum. 1971: 129.
- Subia v. B. Holst-Christensen. 1968: 3.
- Succes Reklame v/ T. Holwerda. Birkerød 1968: 115.
- Suder, P., & Co. Gentofte. 1949: 28.
- Suenson & Jespersen. 1956: 223. 1960: 8. 1963: 197.
- Suenson, Otto, & Co. 1889: 30. 1912: 150. 1914: 7. 1916: 247. 1919: 196. 1931: 7. 47. 1947: 26.
- Suge & Pudseforretningen Populær ved Alfred Svendsen. 1928: 192.
- Suhr & Jørgensen, Odder. 1963: 118.
- Suhr, Emilius C. Gentofte. 1951: 173.
- Suhr, F., & Co. Horsens. 1921: 175.
- Suhr, Frederik. 1927: 50. 1935: 257. 1936: 4.
- Suhr, P. W., & Co.s Eftfl. Nykøbing F. 1941: 91. 1946: 190 (2 Anm.). 1961: 104. 1962: 51. 1966: 26.
- Suhr's cykelforretning. Søllerød. 1972: 74.
- Suhr's Pibemagasin. 1947: 5.
- Suhr's vinhandel. Frederiksberg. 1968: 68.
- Suhrke, Herman Aug. 1909: 251. 1920: 4. 1925: 4. 1931: 182. 1953: 125. 1955: 126. 1960: 64.
- Sukkerfabrikken Nykøbing. Nykøbing F. 1912: 278. 1913: 17.
- Sukkervarefabrikken Alba ved Andersen & Co. Eng og Flengmarken. 1923: 214.
- Sukkervarefabrikken Ulla Høeghs Eftf. v/ K. Devantier, F. Funch-Thomsen, K. Hyllested og J. Madsen. Odense. 1970: 221.
- Sukkervarefabrikken Kolding ved V. Brøndum. 1964: 8.
- Sukkervarefabrikken Triumph v/ B. Ruff. 1948: 58.
- Sukkervare og Mineralvandsfabrikant Th. Spreeckelsen. Viborg. 1922: 210.
- Sukodan, Sukkervarefabrik, v/ H. Møller Nielsen. Odense. 1954: 66.
- Sukow, E. M. 1953: 224. 1954: 236.
- Sulfo-Industri ved H. Scherbe. 1967: 192.
- *Sulsted-Ajstrup Sognes Spare- og Laanekasse. 1889: 100. 1891: 126. 1892: 51. 1897: 114. 1900: 119. 1901: 184. 1903: 127. 1906: 165. 1910: 74. 1914: 50. 1917: 331. 1918: 918. 1926: 248. 1927: 175. 1930: 230. 1933: 275. 1936: 222. 1938: 154. 1942: 32. 1948: 86. 1961: 19 (2 anm.), 236. 1962: 61, 76. 1965: 92, 149. 1970: 90. 1972: 220.
- Sulsted og Omegns Brugsforening. 1899: 66. 1915: 118. 1922: 61. 1930 188. 1951: 98.
- Sunbeam Technical Trading v. Aug. Hey. 1949: 128.
- Sunboats v/ Juncker Christensen. 1972: 206.
- Sundance ved Karin Perling & Richard Mayeri. 1971: 55.
- Sundberg, G. H., & Co's Eftf. v/ Mogens Lehn. Lyngby-Tårnbæk. 1967: 238.
- Sundberg, Jørgen, & Co. 1955: 8.
- Sundberg, K. A. 1965: 43.
- Sundby Autoværksted v/ Brdr. Hansen. 1967: 258. 1971: 206.
- Sundby Bogtrykkeri v/ Henning Nielsen. 1964: 69.
- Sundby Brugsforening. Solbjerg-Sundby komm. 1960: 291.
- Sundby elektriske Installationsforretning ved A. Helsing og Søn. 1950: 6.

- Sundbyfon Radio & TV v/ Sigrid Larsen. 1962: 202.
- Sundby Foto Magasin v. Jørgen Nielsen. 1955: 233.
- Sundbyg v. T. D. Bendtsen, Frederikssund. 1965: 28.
- Sundby Guld og Sølv v/ Bjørn Heede. 1957: 22.
- Sundby Kedel- & Varme Service v/ Hans E. Andersen. 1967: 162.
- Sundby Maskinfabrik v/ Sv. Hansen. 1953: 178.
- Sundby Mejeri ved C. Andersen 1937: 198. 1939: 121.
- Sundby Modelsnedkeri I/S ved Ingvar Christianen og Edvin Svård. 1950: 160.
- Sundby Møbelfabrik v/ Sv. Roseneng. 1946: 6.
- Sundby Røgeri v/ Holger Larsen. 1970: 62.
- *Sundby Tegl- og Molerværk, I/S, pr. Snedsted ved Niels Christensen Johansen og Mariane Rysgaard. Harring-Stagstrup komm 1957: 190. 1961: 170. 1972: 59.
- Sundby Tæppelager v/ Hans Jensen. 1955: 17.
- Sundby Varehus, Knud Hansen. 1949: 162.
- Sundby Varmecentral v/ Villy Jakobsen. St. Magleby komm. 1962: 218.
- Sundby Vinhandel ved K. A. Jensen. 1953: 123.
- Sundbyernes Isenkramhandel ved C. Lørich. 1916: 113. 1935: 180. 1960: 124.
- Sundbyøster Radio-Service v/ Ernst Larsen. 1947: 7.
- Sundeved Andels Foderstofforretning. Ullerup komm. 1964: 3. 1969: 152/153. 192. 1971: 166/167.
- Sundeved Handelsselskab a. m. b. a. 1972: 225.
- Sundfoss ved Jørgen Christensen Lei. Sottrup komm. 1963: 172.
- Sundhedsdepotet v/ Lili Carstens, Gladsaxe. 1965: 133.
- Sundholmssvejens Messe v/ B. Mikkelsen. 1952: 18.
- Sundparkens Ismejeri v. Marie Ruglykke Hansen. Nykøbing, F. 1951: 113.
- Sunds Auto-Service ved Christensen & Tolstrup. 1954: 65.
- Sunds Baby-Strik ved Nygaard Kristensen. 1960: 176. 1972: 228.
- Sunds El-service, Kommanditselskabet, v/ Poul Laursen, Herning. 1971: 187, 220.
- Sundsholmens Autoopretning v/ Erik Jensen og J. Chr. Ildal, Ålborg. 1972: 139.
- Sunds Modestrik ved Karl Emil Jensen. 1964: 125.
- Sunds Møbler ved G. Vedstesen og Poul E. Sørensen. 1970: 263.
- Sunds og omegns brugsforening. 1956: 93. 1961: 118. 1972: 109.
- Sund-Tryk, I/S, v/ Erik Petersen og A. Sievertsen, Broager. 1965: 19.
- Sundvækst, Randers, ved Henrik Olivarius Jürgensen. 1935: 248. 1936: 273. 1937: 17. 1938: 161.
- Sunesson, Ivar, & Co. Frederiksberg. 1946: 42. 1953: 43.
- Sun frugt. 1963: 116.
- Sun Frugt — Frugthandlernes Fælleskøb, Odense. 1964: 33.
- Sunn-ex v/ H. Jensen og L. Sunn Pedersen Åbyhøj. 1969: 221.
- Sunri I/S v/ A. B. Sunne og E. V. Risler. Holstebro. 1971: 125.
- Sunset Gasoil v/ K. Johansen 1967: 23.
- Sun — X Glass Tinting v/ Erik Klein. Lyngby-Tårnbæk. 1966: 85.
- Superchrom v/ Børge Kruse. Høje-Tåstrup. 1969: 70.
- Super-clean v/ H. Mortensen, Århus. 1972: 89.
- Super-Flex, I/S, v/ Ingolf Andersen og Svend Aage Petersen, Køge. 1966: 173.
- Supergros v/ Otto Hansen. Ormslev-Kolt. 1967: 240, 245.
- Superlet v/ K. Andersen. Hylleholt komm. 1961: 170.
- Superphone Radio Service v. G. Asmussen & G. Danielsen. Frederiksberg. 1953: 17. 1963: 129.
- Super Slottet ved Elling og Matthesen. 1969: 173.
- Super Star v/ Aase Micheelsen, Lyngby-Tårnbæk. 1972: 32.
- Supertyper-Organisation v/ S. Ingvorsen. 1961: 158.
- Super-X Tanken ved Alf Jespersen, Ramsø. 1972: 106.
- *Surel, Jean. Odense. 1962: 250. 1963: 3. 1972: 112.
- Susanne Bæller v/ Bjarne Hinrichsen og Ole Bent Mattsson. 1971: 70.
- Susanne Strik I/S v/ Karen Wulff Pedersen & Lise Otzen, Hillerød. 1971: 221.
- Svale Hytten v/ Clara Wiinholt Birkshøj. Melby komm. 1966: 48.

- Svampe & Skindlageret ved Vm. Petersen og H. Selchau Larsen. Frederiksberg. 1923: 112. 1936: 31. 1958: 120.
- Svampe-Importen v/ W. K. Larsen. 1963: 64.
- Svane, Bendt. 1953: 34.
- Svane Tricotage v/ Jens Jensen. Trehøje komm. 1971: 257.
- Svanes, fh. C. H., efterfølger og Biscuitfabrikken Royal ved Ulla Hellesen. Rødovre komm. 1961: 191. 1965: 220.
- Svaneke Boghandel ved Torben Wessel Platou. Svaneke. 1961: 43.
- Svaneke Motorværksted ved brødrene Møller. 1963: 186.
- Svaneke Trikotage- og Manufakturhandel ved E. Kjærgaard. 1939: 9. 1970: 251.
- Svanhede, A. & H. Ring-Føvling Komm. 1948: 125.
- Svanholm Company. 1953: 13. 1955: 83. 1956: 16/17, 223.
- Svanholm Sauna v/ Frederik Pauli. 1969: 109.
- Svankjær Brugsforening, pr. Bedsted, Hvidbjerg-Ørum-Lodbjerg Kommune. 1939: 108. 1940: 187. 1949: 169. 1959: 176/177. 1969: 244/245.
- Svanninge og Diernæs Trævarefabrik, Interessentskabet, ved Jens Vang Glasdam og Kjeld Sørensen. Fåborg komm. 1971: 163.
- Svanny v/ Svend Bjærgum. Tårnby komm. 1961: 213.
- Svanum, Th., & Co. Hjørring. 1920: 171. 1921: 270.
- Svarre, Grosserer Henry Charles. Ikast komm. 1953: 166. 1956: 109, 159.
- Svebølle Malerfirma v/ Poul Erik Svanson og Niels Jørgen Larsen. 1971: 186.
- Svedafa v/ Niels Børge Nielsen. Lyngby-Tårnbæk komm. 1964: 175.
- Sve-Dan IS v/ Jørgen Friis og Aktieselskabet Dampskibsselskabet Øresund. 1972: 98, jfr. 88.
- Svedan Electronic v/ Ib Svennild. Køge. 1969: 193.
- Svedana Pâhængsvogne v/ Gunnar Otzen. Karlebo. 1967: 47.
- Svegårds Boghandel, Helsingø. 1907: 268.
- Svegårds Boghandel ved Marie Hansen og Ove Birger le Fèvre Roy. Sorø. 1965: 179. 1970: 258.
- Sveistrup, P., & Søn I/S. 1969: 139.
- Svejsa Smede & Maskinfabrik v/ Aage og Poul Kaas. Rødovre. 1969: 66.
- Svejsesmøller v. Felix Møller. Frederiksberg. 1951: 217. 1952: 111. 1963: 83.
- Svejseriet »Derby« v. Gösta Wiberg. Frederiksberg komm. 1963: 52.
- Svejsfirmaet Je-Sa v/ V. Jensen og E. Sand. 1946: 202.
- Svejseriet Benni I/S ved Ib Weis Sørensen og Børge Borggaard Jensen. Odder komm. 1964: 213.
- Svenco v/ Chr. M. Svendsen. Frederiksberg. 1941: 230.
- Svend Aage's reparationsværksted v/ Svend Aage Christensen. Rønne. 1972: 104.
- Svend A. Huset v/ Svend A. Andersen. Odense. 1965: 113/114.
- Svend's Selskabsfoto v/ Svend Kristensen. Kolding. 1964: 45.
- Svendborg Amts-Bogtrykkeri. 1898: 43. 1911: 247.
- Svendborg Amts Frugtsalgsforening Frugtcentralen. Svendborg. 1933: 203. 1935: 194. 1939: 125. 1941: 111. 1944: 157. 1947: 68. 1949: 206. 1950: 151. 1954: 193. 1959: 194. 1963: 10. 1965: 165/166.
- Svendborg Andels-Svineslagteri. 1903: 35. 1909: 70. 1913: 298. 1918: 146. (2 Anm.). 1920: 147. 1927: 104. 1930: 104. 1932: 194. 1933: 203. 1935: 164. 1939: 104. 1941: 129/130. 1946: 137. 1950: 132. 1952: 151. 1954: 162. 1958: 226. 1960: 169. 1964: 129. 1965: 123. 1966: 187. 1969: 94. 1972: 39.
- Svendborg Autoopret v/ A. Fich og H. Preuthun. 1964: 251.
- Svendborg Bambusmøbelfabrik ved E. Hansen. 1942: 112.
- Svendborg Begravelsesforretning ved Kristian Pedersen. 1944: 93. 1958: 73.
- Svendborg Elektromotor Reparation ved Børge Dreyer. 1959: 151.
- *Svendborg Fingarveri ved Svend Weimann. 1940: 140. 1964: 225. 1965: 123. 206. 1972: 21.
- Svendborg frugtvin (Svendborg frugt-wines) v/ E. Treschow. 1964: 131.
- Svendborg Gulvbelægning v/ Aug. Petersen, søn & co. 1965: 206. 1966: 155.
- Svendborg Honningkagefabrik v. Svend Aage Sørensen. 1930: 17.
- Svendborg Konfektionsfabrik ved Erik B. Wiggens. 1924: 253.

- svendborg Ligkisteforretning ved Kristian Pedersen og søn. 1962: 65.
- Svendborg Ligkistemagasinet ved Verner Jensen. 1970: 173/174.
- Svendborg Marine Center v/ Ole Fich Jensen. 1970: 84.
- Svendborg Metalstøberi ved Verner Holmer. 1960: 173.
- Svendborg Mælkeforsyning og Ostefabrik, I/S, v/ godsejer Knud Lars Rasmussen m. fl. 1952: 106. 1958: 192. 1964: 22. 1969: 87.
- Svendborg Møbellager ved K. Rasmussen. 1965: 122.
- Svendborg ny dampvaskeri v/ A. Dideriksen. 1965: 75.
- Svendborg Piben v/ Jørgensen og Nielsen. 1969: 226.
- Svendborg Røgstofabrik ved Bendt Jørgensen. 1965: 63.
- Svendborg-Skårup Andelsmejeri. Svendborg. 1969: 8.
- Svendborg Skotøjsmagasinet ved Niels Nielsen. 1965: 98/99.
- Svendborg Skumplast ved Sigvald Johansen. 1963: 192.
- Svendborg Slidbanefabrik v/ Arne og Jørgen Rasmussen. 1963: 82.
- Svendborg Tagpapfabrik v/ Martin Jensen 1967: 66.
- Svendborg Træskofabrik v/ Asger Jacobsen. 1960: 288.
- Svendborg Tæppelager ved E. Valentin Madsen. 1961: 38.
- Svendsen & Christensen. Aalborg. 1934: 71. 1962: 134.
- *Svendsen og Heinsbæk, Værløse komm. 1963: 190. 1972: 251.
- Svendsen & Søn. Hillerød. 1969: 13/14.
- Svendsen, Anders. 1921: 184. 1945: 57. 134. 1947: 50. 1957: 43.
- Svendsen, B., Gørtler, Horsens. 1941: 30 jfr. 155.
- Svendsen, Bernhard S. 1935: 154. 1950: 48.
- Svendsen, Børge. 1966: 80.
- Svendsen, C. L. Tølløse komm. 1951: 92.
- Svendsen, E. 1942: 213.
- Svendsen, Frederik Rehfeldt. Rønne. 1911: 302.
- Svendsen, H. P., & Sønner. 1969: 130.
- Svendsen, Kai, Serigraf I/S. Gentofte. 1965: 114.
- Svendsen, Poul J., & Søn. Hørsholm. 1972: 16.
- Svendsen, S., og søn. Søllerød komm. 1963: 63.
- Svendsen, S. H. 1947: 175.
- Svendsen, S. P., Herre- & Drongetøj. Ålborg. 1961: 2/3.
- Svendsen, Svend A. Egtved. 1927: 91.
- Svendsen, Vald., & Co. Roskilde. 1956: 255. 1963: 94.
- Svendsen's Axel, Eftf. 1958: 59.
- Svendsens, F., Korkvarefabrik. Frederiksborg komm. 1959: 113, 126 (2 anm.).
- Svendsens, John, Eft. v. J. C. Winkler. Svendborg. 1924: 62, jfr. 1925: 10.
- Svendsgaard, B. 1947: 182.
- Svenningsen & Co. 1965: 142.
- Svensk Herrekonfektion v/ E. Eidemak. 1950: 99. 1963: 81.
- Svensk Køleindustri v/ Poul E. Jensen & Villy Mandorf. Fr.berg. 1965: 8.
- Svenske Bageri, Det, v/ Edith Pedersen og Palle Persson. 1958: 25.
- Svensson, Alfred, & Co. 1937: 155, 225.
- Svensson, Ove H., & Søn. 1965: 1.
- Svensson Trading. 1969: 9.
- Svenssons, E., Forkromningsanstalt. 1961: 3.
- Svenstrup Brugsforening. Vester Tørslev-Svenstrup Komm. 1934: 119. 1957: 63/64.
- Svenstrup Farvehandel v/ Jens Kr. Broen. 1969: 151.
- Svenstrup Fiskeindustri v/ Knud Nørkjær. 1972: 212.
- Svenstrup Glasfiberfabrik v/ Evald Nielsen. 1970: 227.
- Svenstrup Hestehaves Brugsforening. 1907: 12. 1911: 300. 1912: 221. 1913: 237. 1914: 246. 1915: 222. 1916: 291. 1971: 112/113.
- Svenstrup Maskinsnedkeri v/ Jakob J. Lund. 1967: 112.
- Svenstrup Rør & Sanitet v/ E. Rasmussen. 1968: 114.
- Svenstrup Sparekasse, Filial af Aalborg Bys og Omegns Sparekasse. 1955: 163.
- Svenstrup, Chr. Løgstør. 1947: 145. 1960: 68.
- Svenstrup, V. Århus. 1958: 96. 1960: 166.
- Svenstrup's, Chr. efterfølger, Stenhuggeri ved Georg Emil Trampedach og fru Inge Babette Knudsen. Ringsted. 1959: 274. 1971: 1.
- Sverige Huset v/ Lars Ebbe Kåre Olsson. Ulfborg-Vemb. 1972: 232.
- Sveriges-ruten v/ Poul Ulf Dinesen. Ålborg. 1959: 268.

- Svinemærkefabriken Stevns, v. N. S. Leth. Horsens. 1925: 72.
- Svinninge Andels Grovvarerforretning. 1972: 17.
- Svinninge Autolakering ved P. Skovsted. Hjembæk-Svinninge komm. 1964: 252.
- Svinninge og Omegns Andelsbageri. 1948: 84.
- Svinninge og Omegns Brugsforening. Hjembæk-Svinninge komm. 1961: 46/47.
- Svinth & Lundorff. Herning. 1951: 255.
- Svinth's, Ferdinand, eftf. v/ Aage Kælby Jensen. Aarhus. 1953: 209.
- Svitzer, Em. Z. Brøndbyernes komm. 1963: 75.
- Svostrup Sogns Spare- og Laanekasse. Grønbæk. 1889: 201. 1893: 72. 1894: 87. 1895: 99. 1896: 108. 1906: 208. 1937: 237. 1938: 86, 220. 1950: 36.
- Svovlgaards Trikotagefabrik I/S. Silkeborg. 1964: 96.
- Swank v/ W. Høybye Hansen. 1938: 254.
- Sweater Market v/ B. Gransøe. 1969: 25.
- Sweaters Un-Limited v/ Claus Bjerg K/S. 1969: 79.
- Swedensales v/ N. R. Helweg. 1970: 105.
- Sweet Marie v/ H. Holland-Møller. 1970: 76.
- *Sweki v/ Svend Østergaard. Herning. 1969: 157, 182. 1972: 157.
- Swensson, Birger. Herlev komm. 1960: 192.
- Swinging London v/ Annelise Furtado. Odense. 1967: 177.
- Swoga kemiske fabrik v/ Jørn Hermansen. Nakskov. 1964: 247.
- Sy og Strik v/ Solveig H. Nielsen. Assens 1968: 153.
- Syart ved Ole Rasmussen. Hørsholm. 1972: 176.
- *Sydals Husholdningsartikler ved Svend Erik Iversen. Lysbild komm. 1967: 2. 1972: 248.
- Sydbyg, I/S v/ Kaj O. Rasmussen og Leif B. Hansen. Sydfalster komm. 1971: 185/186.
- Sydendal & Co. Kalundborg. 1963: 127.
- Sydfyns Autoophug ved Vera Ljunggren. Svendborg. 1962: 189.
- Sydfyns Brille-Optik ved Ejnar Sørensen. Svendborg. 1950: 132. 1965: 84.
- Sydfyns Elektro Service v. H. P. Hansen. Svendborg. 1943: 10.
- Sydfyns Emballagefabrik ved Karl Jørgensen. Tved. 1938: 32.
- Sydfyns Karrosserifabrik ved A. J. Jensen. Tved komm. 1959: 68.
- Sydfyns Korn- og Foderstofforretning ved M. Bendix Hansen. Faaborg. 1928: 7. 1929: 201. 1934: 142. 1936: 37.
- Sydfyns Køle-Service ved P. G. Petersen. Svendborg. 1946: 156.
- Sydfyns Maskinforretning ved Knud Erik Petersen. Svendborg. 1962: 113.
- Sydfyns Rengøring v/ H. Johansen. Svendborg. 1971: 167/168.
- Sydfyns Sparekasse. Faaborg. 1938: 261. 1944: 144. 1955: 243. 1956: 167. 1960: 172. 1961: 22. 1962: 176. 1964: 182. 1969: 193. 1971: 144.
- Sydfyns Sukkervarefabrik ved S. A. Jensen. Svendborg. 1924: 38.
- Sydfyns Undervogns-Service ved Knud Albertsen. Svendborg. 1970: 11.
- Sydhavns Brændsel v/ Bent Skriver. 1958: 169.
- Sydhavns Foto v/ Ernst H. Jensen. 1937: 170.
- Sydhavnens Antenner v/ Berthelsen & Borås. 1960: 228.
- Sydhavnens Autoværksted ved J. Seerup. 1953: 151.
- Sydhavnens Farve- & Lakfabrik v/ Ernst H. Jensen. 1937: 113.
- Sydhavnens Jern- & Produktforretning ved Julius Iversen. Vejle. 1957: 88.
- Sydhavnens Motorværksted v/ Andersen og Vibe. Rønne. 1962: 220. 1963: 113.
- Sydhavnsstoffer, I/S v/ F. Røder Nielsen og J. Damkjær. Rødby. 1969: 79.
- Sydjydsk Andels-Fjerkræslageri. Vamdrup komm. 1957: 44, 67, 152. 1959: 132. 1960: 184. 1961: 200/201. 1962: 240. 1963: 123. 1964: 119. 1965: 217. 1966: 195, 196. 1968: 26, 115. 1970: 148.
- Sydjydsk Andels-Fjerkræslageri A.m.b.a. Randers. 1972: 195.
- Sydjydsk Andels-Mælk kondensering af 1969. Åbenrå. 1970: 228. 1971: 181, 259. 1972: 69, 242.
- Sydjydsk Andels Olieindkøb A. m. b. a. Åbenrå. 1969: 128/129, 207. 1971: 140.
- Sydjydsk Antikvariat ved Vilh. Truelsen. Vejle. 1934: 248.
- Sydjydsk Auto v/ A. Schlüter. Åbenrå. 1967: 11, 55.

- Sydjydsk Dybfrost ved C. Poder. Esbjerg. 1961: 185.
- Sydjydsk Forniklings- & Forchromnings-Anstalt v/ Chr. Kjær Jensen. Kolding 1949: 36 (2 Anm.).
- Sydjydsk Fouflage Transport v/ Erik Seide. Vojens. 1971: 221.
- Sydjydsk fællesantenne ved Ib Nørholm. Nielsen og Allan Lindhøj. Esbjerg. 1970: 226.
- Sydjydsk gulvbelægning v/ I. C. Glistrup. Aabenraa. 1951: 76.
- Sydjydsk Gummi & Olie Service, v/ E. Juul Hansen. Kolding. 1947: 148. 1950: 116.
- Sydjydsk Inventarfabrik v/ Jens Gilling. Kolding. 1956: 114.
- Sydjydsk Isolering, I/S, v/ J. Hansen & K. Rasmussen. Vojens. 1972: 157.
- Sydjydsk Kaffe Risteri ved Martin Damkjær. Haderslev. 1965: 66.
- Sydjydsk kemikalieforsyning ved L. P. Rosenlund. Rinkenæs komm. 1961: 27.
- Sydjydsk Køkken Agentur v/ Kjeld Sabransky. Jels. 1969: 152, (2 anm.).
- Sydjydsk Møbelexport v/ Martin Axel og Jørgen Benløkke ved Andersen. Gammel Haderslev komm. 1964: 128.
- Sydjydsk Plisse v/ S. Søjberg. Kolding. 1952: 78
- Sydjydsk Pressefoto v/ Hans Andersen. Haderslev. 1955: 118.
- Sydjydsk Produktforretning ved Akset Karlo Stagis. 1955: 71.
- Sydjydsk Skiltefabrik ved Carl Evald Nielsen. Kolding. 1949: 209/210.
- Sydjydsk Skoletavle-Fabrik v/ N. P. Bork og C. S. Bork. Kolding. 1950: 172.
- Sydjydsk Strømpfabrik ved A. C. Andersen. Kolding. 1931: 129. 1939: 135.
- Sydjydsk Styretøjs- og Dækcenter v/ K. E. Jensen. Haderslev. 1972: 177.
- Sydjydsk Sækkehandel ved Hans Lager og Ingvard Lager. Kolding. 1954: 90.
- Sydjydsk Textil »Stumpe« børstetøj v/ P. Johannsen. Ullerup komm. 1961: 151. 1962: 208.
- *Sydjydsk Traktorcompagni v/ Jepsen Schmidt & Enemark. Aabenraa. 1951: 25. 1972: 182.
- Sydjydsk Tranfabrik v/ Frydendahl & Hjort. Haderslev. 1952: 263. 1962: 77.
- Sydjydsk Undervognscenter v/ P. Nielsen. Kolding. 1972: 19.
- Sydjydsk Vulkanisering v. H. Thomsen. Kolding. 1957: 38.
- Sydjyllands Dental-Laboratorium v/ Svend Seier Poulsen. Kolding. 1948: 32.
- Sydjyllands mekaniske kedelrenseri v/ E. H. Thomsen. Dalby komm. 1961: 29.
- Sydjyllands Vægtfabrik (Sylvæfa) v/ H. Jensen. Kolding. 1961: 21. 1965: 28.
- *Sydkystens El-Forretning ved N. P. Christensen og J. Simonsen. Tikøb komm. 1954: 61, 119. 1972: 190.
- Sydkystens Køleservice v/ Jensen og Bengtsson. 1971: 145.
- Sydkystens Trading I/S ved Majken Mortensen og Helen Laursen. Torslunde-Ishøj komm. 1971: 232.
- Sydllands Cementvarefabrik og Bygningsmaterialeforretning v/ Niels Wal. Hansen, I/S. Rødby. 1966: 47.
- Syd-Samsø Brændselsforening. 1972: 41.
- Syd-Samsø Foderstofforening, Andelsselskabel. Koldby Kaas. 1913: 38. 1914: 311. 1915: 278. 1916: 373. 1923: 36. 1933: 34. 1938: 7/8. 1970: 85.
- Sydsjællands Andelsvaskeri. Præstø. 1955: 149, 198. 1971: 23.
- Sydsjællands Bremse- og Køblingsservice v/ B. Andersen. Langebæk. 1972: 162.
- Sydsjællands Facadebehandling ved Finn Moestrup Andersen. Møn komm. 1971: 112.
- Sydsjællands Fjerindustri ved Ole Ulriksen. Næstved. 1958: 249. 1959: 276.
- Sydsjællands Gulvbelægning ved Kurt A. Hansen. Kalvehave komm. 1963: 73.
- Sydsjællands Installations Comp., Elektrisk Lys- og Kraftanlæg ved Cai Borrello Hansen. Vordingborg. 1920: 108. 1936: 199.
- Sydsjællands Kaffebrønderi v/ P. E. Andersen. Næstved. 1968: 7.
- Sydsjællands Oliefyrservice v/ J. Hansen. Langebæk komm. 1971: 164, 210.
- Sydsjællands Oliefyrs Service v/ Villy H. Jensen. Mern. 1971: 162.
- Sydsalling Korn, I/S, v/ Alfred G. Christensen & Co. Hem-Hindborg-Dølby komm. 1966: 28.
- Sydthy Andels-Svineslagteri. Hassing-Refs herreder. Hurup komm. 1951: 70. 1961: 135. 1968: 4. 1969: 37. 1972: 116.

- Sydtræ v/ A. Vestergaard. 1957: 11. 1961: 5, 76, 82. 1963: 150. 1964: 81.
- Sydvesthimmerlands Grovvareforening. Farsø komm. 1971: 43.
- Sydvestjyske Andelsslægterier a. m. b. a. (S. V. A.). Esbjerg. 1971: 188.
- Sydvestjydske Teglværkers Salg-kontor. I/S. S. m. b. A. Ølgod. 1933: 234. 1935: 40. 1939: 86. 1948: 111. 1953: 232. 1958: 150. 1963: 220. 1965: 102. 1969: 97.
- Sydøstjyske Andels-slagterier. Kolding. 1971: 36, 76, 230. 1972: 128.
- Sydøstjydske Teglværkers Kontor ved Anders Møller & Karen Ehrenskjöld, Kolding. 1951: 236.
- Syfix v/ Bent Jacobsen. Rødovre. 1966: 151.
- Sygeforsikringsforeningen Danmark. 1916: 77. 1920: 226. 1922: 100. 1931: 113. 1948: 38.
- Sygehusblomster ved Erik Jørgensen. Odense. 1951: 39.
- Sygeplejeforretningen »Norden ved A. Lindegaard. 1952: 146.
- Sygeplejeforretningen Vegum ved G. Michaëlis. 1943: 258. 1948: 2/3.
- Sygeplejehuset v. Olga Nielsen. Frederiksberg. 1955: 115.
- Symaskine Centrum v/ Fogtmann. Haderslev. 1955: 155.
- Symaskinedepotet ved Helge Thorvald Thomsen og Søren Laursen Sørensen. Horsens. 1951: 286.
- Symaskinehuset, E. Sindberg. 1953: 81. 1964: 40.
- Symaskinelageret - Nutidens Hushjælp v. Aa. Mortensen. 1962: 206.
- Symfoni ved Sigfred Hansen. Horsens. 1946: 211.
- Syntex v. H. Bjerring Fr-berg. 1957: 112.
- Sypa v. G. Clement-Østergaard. Fredericia. 1954: 152.
- Sypa, Esbjerg Sygeplejeforretning og Parfumeri v/ D. König. 1954: 180.
- Syrecentralen v/ A. Lyngse. 1957: 208.
- Syridan ved Elsofani og Bartholdy. Gentofte. 1972: 105.
- Syrig Essenser. 1961: 81.
- Syrigs kemiske Renseri og Farveri, I/S. Randers. 1948: 125. 1965: 135.
- Syssel-Ting v/ Johanne Pedersen. Holstebro. 1969: 139.
- system cado v/ Poul Cadovius. Århus. 1962: 205.
- Systemhuset ved Svend Aage Christensen. Herning. 1960: 116.
- System-Illustration v/ J. H. Riishede. Lemvig. 1969: 40.
- System-Inventar v/ Jørgen Nyboe. Lellinge komm. 1961: 172.
- Systematic Organisation v/ S. Ingvorsen. 1961: 158.
- System Plus v/ Bjarne Jørgensen. 1967: 191.
- System Scoop v/ Lars Hejberg Petersen og Lissi Bredgaard Petersen. 1969: 197, 204.
- System Standex v/ F. Toftegård Jensen. Odense. 1969: 63.
- Systofte Sogns og nærmeste Omegns Brugsforening. 1964: 166.
- *Systova-System v/ A. Møller. Svendborg. 1969: 137. 1972: 85.
- 1710 Lyskopi v/ Bdr. Gundesen. Herlufsholm komm. 1969: 182.
- Syvbæk Huse Byggeindustri v/ Svend Aage Hansen, Herlev 1962: 71.
- *7 Nations Flight Kitchen v/ Nordair I/S., ved Jørgen Tønnesen, Oskar Petersen og Erik Østbirk. Tårnby komm. 1961: 233. 1972: 25.
- Syvsten Brugsforening. Volstrup komm. 1956: 14/15.
- Sæbefabriken City ved J. Mikkelsen. 1936: 144. 1958: 212.
- Sæbefirmaet Extral v/ B. Zankel. 1968: 217.
- Sæbehuset i Aars ved J. P. Nielsen. 1914: 206. 1915: 197.
- Sæbehuset ved D. Jensen. Faaborg. 1905: 31.
- Sæbehuset ved Lauritz Schou. Hillerød. 1910: 38.
- Sæbehuset ved Lauritz Schou. Køge. 1910: 38.
- Sæbehuset ved Jens Kjær. Nibe. 1911: 112.
- Sæbemagasinet v/ H. C. Petersen. Hillerød. 1932: 146.
- Sæbemagasinet ved Frøken Cathrine Sørensen. Fredericia. 1923: 49.
- Sæby Andelsmejeri. 1925: 13. 1944: 169/170. 1945: 114. 1946: 125. 1949: 136. 1952: 165. 1954: 54. 1955: 158. 1957: 196. 1959: 217, 228. 1961: 145. 1972: 85.

- Sæby Automobilforretning v/ Randolph Schøn, 1967: 230, 268.
- Sæby Blikkenslager-, Gas-, Vand-, Sanitet- og Centralvarmeforretning ved E. Handest, 1946: 209, 1972: 120.
- Sæby Bryggeri og Mineralvandsfabrik, I/S, v/ Elinor Christensen og Tage Christensen, 1957: 157.
- *Sæby Cementvarefabrik, Sæby pr. Nakskov ved P. Chr. Hansen og A. Stoltze Møller, Haldsted-Avnede Komm., 1942: 199, 1952: 67, 1958: 109, 224, 255, 1964: 36, 1972: 165.
- Sæby Fotohandel v/ Anna Kaspersen, 1956: 116.
- Sæby Guld og Sølv ved Jørgen Dannesboe, 1967: 257, 1968: 22.
- Sæby Jernstøberi og Maskinfabrik, Albert Sørensen, 1917: 374, 1928: 10.
- Sæby Jernvandskur og Søbadeanstalt, 1923: 69 jvf. 197.
- Sæby Motor Compagni v/ C. J. Sørensen og L. Aa. Brendborg, 1955: 215.
- Sæby Motorcykle-Central v/ A. Brøcher, 1972: 106.
- *Sæby Motorcykle Central v/ F. B. Brøcher, 1955: 216, 1972: 106.
- Sæby Møbelmagasin, Christensen og Sønnner, 1937: 163, 1943: 191.
- Sæby og Omegns Brugsforening, Løve Herred, 1932: 76, 1947: 74, 1956: 59.
- Sæby og Omegns Grovvarforening, 1967: 115/116, 182.
- Sæby Special-Industri v/ C. Aug. og Chr. Justesen, 1946: 176.
- Sædder Brugsforening, 1967: 66.
- Sædder Karosseri- og Autoopretning v/ Nielsen & Krustrup, Sædder komm., 1966: 36.
- Sædder og Omegns Andelsmølle og -bageri, 1897: 73, 1899: 100, 1900: 61, 1901: 99, 1904: 135.
- Sædder, Aug, 1924: 31, 1927: 190, 205, 1971: 130, 144.
- Sædding Bageri ved Lund Sørensen, Guldager komm., 1969: 167.
- Sæmundsen, Carl, & Co, 1915: 46, 185, 1916: 209, 1920: 99, 1931: 248.
- Særpræg, den personlige gave, ved M. Vagnkjær, Frederiksberg komm., 1960: 105.
- Sørslev Autoværksted v/ Hans Møller Madsen, 1960: 214.
- Sørslev Skrædderforretning v/ Karl Jensen, Sørslev, 1938: 32.
- Søbjerg, Chr., og Søn, Gentofte, 1934: 12.
- Søbo v/ Inger Nielsen, Fuglebjerg, 1971: 189.
- Søbo Møbelværk v/ T. Pedersen, Gladsaxe, 1961: 221.
- Søborg Antik v/ E. Gunnarsson, Gladsaxe, 1965: 186.
- Søborg Auto Elektro ved P. E. Jensen, Gentofte, 1970: 259.
- Søborg Brændsel v/ Viggo Vinter, Gladsaxe, 1966: 8.
- Søborg Dampvaskeri v/ E. Arvits, Gladsaxe, 1966: 197.
- Søborg Elektrikeren v/ Lindhardt Larsen, 1967: 57.
- Søborg Elektromotor-Service ved Ib og Palle Olsen, Gladsaxe komm., 1963: 114.
- Søborg-Foto v/ Bent Nielsen, Gladsaxe, 1970: 252.
- *Søborg Herremagasin v/ Erik Limkilde & Co, Gentofte Komm., 1946: 79, 204, 1947: 11, 1972: 184.
- Søborg Knallert Center v/ Tage Jensen, Gentofte, 1972: 93.
- Søborg Lædervarer v/ L. Romer Jørgensen, Gladsaxe, 1967: 190.
- Søborg Motor v/ P. Hansen og S. Jønson, Gentofte, 1966: 121, 1972: 43.
- Søborg nye Tæppelager v/ Hans Jensen, Gladsaxe komm., 1960: 107, 1967: 57.
- Søborg Sanitets Service v/ Otto Lang, Gladsaxe komm., 1960: 17.
- Søborg Scooter Service v/ E. Haahr, Gladsaxe komm., 1961: 170.
- Søborg Sportsmagasin v/ Johannes Tabur, Gladsaxe komm., 1955: 212/213.
- Søborg Stof ved Bjørn & Christensen, Gladsaxe, 1970: 228/229.
- Søborg Traadvarefabrik ved Børge Christensen, Gladsaxe komm., 1960: 290, 293/294.
- Søborg Transport & Spedition v/ Seider & Jacobsen, Gladsaxe, 1971: 166.
- Søborg Vaskemaskinecenter ved Bjarne Thomsen, Gentofte, 1967: 172.
- Søborg Vognfjederfabrik I/S v/ Carl Aage Elkjær Christensen, Bent Johnsen Christensen, Hans Carl Christensen og Otto Georg Christensen, Gentofte, 1972: 125.

- *Søborg Vognfjederfabrik v/ Svend Johnsen Christensen og Carl Aage Elkjær Christensen, Gentofte. 1967: 185. 1972: 125.
- Søborghus Farve-, Tapet- og Materialhandel v/ Kaj Hans Nielsen, Gentofte. 1944: 60.
- Søby-beton v/ Jens Frantsen. 1971: 137.
- *Søby Brugsforening, Hads Herred. 1907: 102. 1909: 106. 1910: 168. 1911: 177. 1915: 94. 1917: 456. 1919: 56, 327. 1920: 238. 1923: 45. 1926: 16. 1928: 62. 1936: 206. 1941: 134. 1957: 71. 1958: 109. 1960: 46. 1972: 190.
- Søby Brugsforening, Rougsø Herred. 1901: 187. 1905: 110. 1909: 163. 1910: 169. 1930: 212. 1931: 39, 262. 1932: 267. 1934: 300. 1940: 18. 1942: 36. 1943: 40. 1944: 47. 1956: 111. 1960: 290. 1964: 12.
- Søby Brugsforening, Søby komm. (Langeland). 1961: 131.
- Søbyhuse v/ Jens Frantsen, Kopperup-Feldingbjerg-Gammelstrup komm. 1952: 214.
- *Søby Motorfabrik og Stålskibsværft v/ A. C. Jørgensen, 1964: 240. 1972: 131.
- Søby-Skader-Halling Sognes Spare- og Laanekasse, Søby. 1889: 218. 1891: 72. 1892: 103. 1894: 122. 1896: 155. 1897: 133. 1898: 170. 1899: 140. 1900: 168. 1901: 154. 1902: 179. 1905: 151. 1906: 240. 1907: 155. 1908: 157. 1910: 169. 1911: 178. 1912: 204. 1914: 186. 1915: 232. 1916: 236. 1917: 194. 1920: 132. 1921: 252. 1929: 147. 1933: 119. 1938: 268. 1939: 132. 1960: 226. 1962: 166. 1967: 63.
- Søby sten og grus v/ Knud Knudsen. 1957: 256. 1958: 33.
- Søbæk Andelsmejeri, Vinding-Bryrup-Vrads komm. 1962: 178.
- Søchting, Georg, Grenaa. 1919: 253.
- Sødal v/ M. Christoffersen, Søllerød komm. 1953: 58. 1969: 86.
- Søderberg & Co. 1947: 7.
- Søderhamn og Petersen. 1968: 117.
- Søderholm, Viggo. 1952: 188. 1971: 117.
- Sødring, Malthe, Aalborg. 1920: 37 (2 Anm.) 63. 1921: 245.
- Sødring Brugforening, Råby-Sødring komm. 1967: 126.
- Søeborg, Kjeld. 1946: 23, 166. 1949: 92.
- Søeborgs, A., Chokolade Eft. ved Brdr. E. Metz. 1963: 59.
- Søe-Jensen & Co., Københavns Dørgreb- og Metalvarefabrik, Frederiksberg. 1946: 119.
- Søekviperingsforretningen Ankeret v/ O. Hentze Rasmussen. 1970: 262.
- Søemods, Th., Sukkervarefabrik. 1925: 200. 1950: 123.
- Søften Brugsforening. 1931: 173. 1932: 110. 1933: 140. 1934: 147. 1935: 114. 1936: 135. 1938: 65. 1939: 110. 1941: 95. 1943: 148. 1945: 115. 1948: 11, 209. 1950: 13. 1956: 86. 1958: 87. 1959: 116. 1961: 68. 1962: 88.
- Søfoia ved Hans Gronemann, 1962: 192.
- Søgaard, 1945: 107. 1947: 47. 1948: 185. 1949: 26.
- Søgabe v/ W. M. Bech. 1961: 132.
- Søllerød Brændselsforretning ved Poul Rasmussen. 1948: 102.
- Søllerød Farvehandel v/ Poul Rasmussen. 1966: 65.
- Søllerød Frugt og Grønt v/ Poul Rasmussen. 1966: 35.
- Søllerødolie v/ Poul Rasmussen. 1966: 65.
- Søllerødolie- og Brændselsforretning ved Poul Rasmussen. 1962: 72.
- Søllerødolie Kørsel v/ Poul Rasmussen. 1968: 223.
- Søllerød Supermarked v/ Poul Rasmussen. 1966: 35.
- Søllerød vinhandel ved Poul Rasmussen. 1962: 72.
- Søllerød Vinimport v/ Poul Rasmussen. 1967: 170.
- Sølling, H. A. Frederiksberg. 1901: 195. 1906: 254. 1918: 63. 1923: 112. 1937: 140.
- Sølling, Kai. 1937: 245.
- Sølva Persienne Fabrik v/ O. Rasmussen. 1970: 149.
- Sølvfisken v/ Inger Parler, Tikøb komm. 1966: 192.
- Sølvkjær Bankier & Vekselerer. 1971: 152.
- Sølvkælden ved Harald Hammer. 1971: 158.

- Sølvplettfabriken Luna v/ Elo & Erik Rademacher. 1968: 194.
- Sølv-Trico v/ Th. Rahbek & Co. Herning. 1970: 171. 1971: 168, 209.
- Sølvvarefabriken Luna ved Hviid Jensen og Langberg. Fredericia. 1922: 255.
- Sømer Service. 1959: 23.
- Sømkassen v/ Chr. Hansen. Aarhus. 1946: 178.
- Sømse v. M. Rasmussen. Odense. 1930: 16.
- Søna Isenkram v/ Jes Søborg og Co. Torstunde-Ishøj komm. 1971: 159.
- Søndberg, Anine Christine Jensine. Lemvig. 1890: 107.
- Søndbjerg-Odby sparekasse. Søndbjerg-Odby komm. 1964: 238/239.
- Sdr. Alslev Forbrugsforening. 1964: 217.
- Sdr. Bjært Maskinfabrik v/ B. Jacobsen. 1964: 44.
- S. Bjært og Vejstrup Sognes Sparekasse. 1889: 237. 1890: 79. 1891: 93. 1893: 86. 1908: 317. 1909: 220. 1911: 284. 1916: 273. 1922: 40. 1929: 219. 1932: 249. 1933: 168/169. 1935: 229. 1946: 19. 1950: 59. 1951: 259. 1954: 130. 1955: 70/71, 87. 1961: 39, 139, 198. 1962: 171. 1963: 166, 240. 1967: 262.
- Sønderborg Andels-Svineslagteri. 1971: 80/81.
- Sønderborg Autohandel ved Carl Schøndorff. 1961: 158.
- Sønderborg Dampvaskeri ved Andr. Lassen. 1943: 250.
- Sønderborg Farve- og Tapethandel ved Fr. Witt. 1924: 22. 1927: 129. 1928: 87. 1929: 150.
- Sønderborg Fjerkræslagteri, Vildt en Gros & en Detail ved Jacob Sandvei, Sønderborg. 1937: 106.
- Sønderborg Forniklingsanstalt v/ Hans Fr. Jürgensen og Johannes Madsen. 1969: 142.
- Sønderborg Fragtcentral v/ H. Boysen. 1969: 69.
- Sønderborg Guld- og Sølvsmiede, Indehaver Vilh. A. Nielsen. 1947: 149.
- Sønderborg Gulvindustri I/S v/ Jørgensen og Jakobsen. 1953: 139.
- Sønderborg Kafferisteri v/ Math Lorenzen 1948: 112.
- Sønderborg Kittelfabrik ved Traugott Møller. 1955: 60/61.
- Sønderborg konfektionsfabrik ved L. C. Ricken. 1950: 38. 1953: 45, 70. 1960: 43.
- Sønderborg Korn-, Foderstof- og Kommissionsforretning ved S. Lemche-Hansen og Karl Petersen. 1931: 246. 1934: 54. 1936: 74.
- Sønderborg Kølerfabrik ved Johannes Hansen Quitzau, Sønderborg. 1938: 70, 227.
- Sønderborg Læderhandel v/ M. Langendorf & søn. 1957: 90.
- Sønderborg Maskinfabrik ved Ing. Kay Filskov. 1946: 70/71.
- Sønderborg Møbelmagasin. Indehaver Christian Holdt. 1933: 47.
- Sønderborg Skiltefabrik v/ Peter Jacobsen. 1963: 200.
- Sønderborg Stempelfabrik v/ K. Holmann Madsen. 1969: 96.
- Sønderborg Sten- og Billedhuggeri v/ Chr. Iversen, Sønderborg. 1962: 74.
- Sønderborg Sækkeforretning & Preseningfabrik ved L. Esbensen. 1953: 182.
- Sønderborg Terazzoforretning ved Johs. Blanksehøj. 1946: 128.
- Sønderborg Uldvareforretning ved Knud Henry Strand Petersen. Sønderborg. 1938: 273.
- Sønderbro Auto ved Mogens Andersen. 1965: 77.
- Sønderbros Auto Service v/ Hugo Hansen. Varde. 1971: 222.
- Sønderbros Bryggeri v/ A. Andersen. Horsens. 1946: 141.
- Sønderbros Herre-Salon ved V. Jepsen. Randers. 1947: 84.
- Sønderbros Mejeri ved H. Jensen. Horsens. 1938: 131.
- Sønderbros Smede- og Maskinværksted ved Ilaakon F. Mikkelsen og Verner Hansen. Horsens. 1947: 35.
- Sønderby Brugsforening. 1921: 179. 1948: 12.
- Sønderby, H., & Co. Egvad Kommune. 1944: 150. 1963: 97.
- Sønderby Pels I/S. Gladsaxe. 1964: 227.
- Sdr. Draaby Brugsforening. Flade-Sdr. Dråby komm. 1960: 291.
- Sdr. Felding Auto v/ Svend Thorkild Rasmussen og Arne Birkebæk. 1970: 11.

- Sdr. Felding Dør- møbelplade- og skabs-
lægefabrik ved Bende Kaj Bennedsen.
1961: 75.
- Sdr. Felding Møbler v/ Jørgen Adler Jen-
sen og sønner. 1970: 59.
- *Sdr. Felding Sogns Spare og Laanekasse.
1889: 409. 1892: 82. 1897: 153. 1899:
109. 1900: 90. 1904: 101. 1905: 112.
1908: 231. 1910: 118. 1913: 143. 1917:
159. 1920: 95. 1932: 135. 1937: 105.
1947: 148. 1948: 90. 1953: 165. 1955:
222. 1962: 129. 1972: 12.
- Sønder Felding Sparekasse, afdeling af
Hammerum Herreds Spare- og Låne-
kasse. 1972: 12.
- Søndergaard & Baun. 1956: 221. 1959:
271. 1969: 209. 1970: 269.
- Søndergaard, Ad., & sønner I/S. Viby J.
komm. 1956: 33. 1966: 187.
- Søndergaard Boligtextil v/ Niels Sønder-
gaard & Co. Frederikshavn. 1972: 94.
- Søndergaard, C., v/ Christian Søndergaard
Thisted. 1946: 105. 1951: 152.
- Søndergaard, C. G., & Søn. Vamdrup
1916: 350.
- Søndergaard, J. Chr., & Søn. Ribe. 1964:
101.
- Søndergaard, Jens, og Knud Tilsted, I/S.
Ølstykke komm. 1971: 245.
- *Søndergaard, Konrad, & Søn. Odense.
1948: 136. 1972: 69.
- Søndergaards, C. G., & Søns Eftfs. Eftf.
Padborg. 1930: 262. 1931: 155. 1934:
199.
- Søndergaards, Poul, Bogtrykkeri. Odense.
1939: 164. 1950: 10. 1963: 178.
- Søndergades Bageri ved H. Dam Nielsen &
Co. Allinge-Sandvig komm. 1951: 284.
1962: 222.
- Søndergades Sæbehus ved Kristine Heisel.
Frederikshavn. 1932: 243.
- Søndergades Varehus v/ Tove Nielsen og
Lissy Bente Jakobsen. Bjerringbro
komm. 1969: 1.
- Sønderhaa brugsforening. Sønderhå-Hør-
sted komm. 1964: 161.
- Sønderhaa-Hørsted Spare- og Laanekasse.
Sønderhaa Skole. 1889: 195. 1891: 102.
1892: 52. 1902: 67. 1908: 197. 1910:
164. 1914: 181. 207. 1916: 197. 1920:
112. 1923: 122. 220. 1926: 126. 1931:
148. 1934: 95. 1935: 167. 1938: 188.
1939: 61. 1940: 143. 1941: 154. 1942:
202. 1951: 258. 1955: 38. 1959: 200.
1960: 217. 1961: 185. 1962: 191. 1963:
151, 226. 1964: 176. 1966: 137. 1970:
186.
- Sdr. Harritslev Brugsforening. 1962: 91.
- Sdr. Herreds Brændselsforening. Grenå.
1972: 193.
- Sdr. Herreds Fællesforening. Lyngby
komm. 1961: 103/104, 154. 1972: 37.
- Sønderho Brugsforening. 1938: 40. 1949:
104. 1962: 135. 1968: 45. 1972: 81.
- Sønderholm Brugsforening. Sønderholm
pr. Nibe. 1967: 64.
- Sønderholm og Omegns Sparekasse, Filial
af Landbosparekassen i Aalborg. 1961:
77.
- Sdr. Hygum Foderstofforening. 1961: 41.
1971: 143, 190/191.
- Sdr. Hygum og Omegns Brugsforening.
1921: 79, 308.
- Sønderjydsk Autokøler-Service ved J. C.
Bendstrup. Tinglev komm. 1949: 69.
- Sønderjydsk Boghandel & Antikvariat,
Sv. Boye Hvorslev. Haderslev. 1963:
128.
- Sønderjysk Byggeselskab v/ O. B. Laur-
sen & Co. Rise komm. 1967: 253. 1971:
214/215.
- Sønderjydsk Fjerkræexport v/ Børge
Møller Andersen. Graasten. 1955: 111.
- Sønderjydsk håndvæv ved Margrethe An-
dersen. Broager komm. 1951: 279.
- Sønderjydsk Indbindingscentral/Carl Niel-
sens Bogbinderi: Indehaver: Johannes
Christian Nielsen. Haderslev. 1959:
161, 277.
- Sønderjydsk Isoleringsforretning v/ Aage
Land Hansen. Sønderborg. 1969: 20.
- Sønderjydsk Krydderimølle ved Jens
Schrøder. Aabenraa. 1921: 309.
- Sønderjydsk malkemaskineservice v/ Hol-
ger Jacobsen. Aabenraa. 1951: 76.
- Sønderjydsk Olie Import ved F. L. Frand-
sen. Haderslev. 1930: 29.
- Sønderjysk Plastic Industri v/ Aage Chri-
stian Hansen. Ullerup. 1971: 136.
- Sønderjydsk Presse- og Annoncebureau
ved J. Wind. Haderslev. 1922: 93.

- Sønderjyds Salgskontor, Georges I. Veit. Aabenraa. 1920: 179.
- *Sønderjyds-sportsmagasin v/ Andreas Petersen. Aabenraa. 1950: 173. 1972: 182.
- Sønderjyds Stavefabrik (Indeh. Friedr. Schmidt) i Graasten. 1922: 195 jvf. 1923: 79.
- Sønderjyds Trikotagefabrik ved Hans Nielsen. Haderslev. 1940: 218.
- Sønderjyds Træksport I/S ved Marius Petersen, Bent Petersen og Otto Max Petersen. Vedsted komm. 1965: 11.
- Sønderjyds Tørreindustri, Løgumkloster. flække. 1963: 8, 130/131, 181.
- Sønderjysk Værktøjsindustri-Søvi v/ Brdr. Jørgensen. Gl. Skovbøl. 1967: 60.
- Sønderjyllands Bogforlag ved Jørgen Wind. Haderslev. 1942: 80.
- Sønderjyllands Højspændingsværk, Andelselskabet. Aabenraa. 1923: 205. 1941: 204. 1947: 91/92. 1953: 69, 120. 1955: 72. 1958: 261. 1962: 212. 1964: 9. 1969: 157. 1970: 201.
- Sønderjyllands Kontorcenter v/ Ove H. Poulsen. Christiansfeld. 1971: 82.
- Sdr. Kirkeby og Sdr. Alslevs Pastorats Skolesparekasse. 1889: 173. 1891: 69.
- Sønderkongerslev Pastorats Spare- og Laanekasse. 1889: 344. 1890: 43. 1891: 57. 1893: 93. 1895: 97. 1897: 148. 1899: 152. 1905: 13. 1919: 243. 1926: 11. 1929: 53. 1930: 107. 1936: 202. 1938: 153, 263. 1939: 190. 1941: 174. 1942: 175. 1947: 73, 200. 1950: 34. 1952: 196. 1954: 157. 1958: 227. 1959: 197. 1963: 169. 1968: 145. 1970: 159. 1972: 163.
- S. Lem og Omegns Andels-Mølle. 1919: 89. 1928: 15. 1931: 264. 1934: 50. 1968: 197.
- Sønder Lindskov Kalkfoderfabrik v/ J. Andreasen og H. Chr. Sørensen. Horsens. 1948: 89.
- Sdr. Nissum Andelsmølle og Foderstof-forening. 1920: 220. 1922: 69. 1925: 78. 1927: 69. 1929: 60. 1936: 72. 1937: 60. 1938: 69. 1941: 78. 1942: 61. 1944: 76. 1945: 65. 1946: 70. 1951: 115. 1952: 102. 1953: 105. 1955: 75. 1956: 115. 1959: 114. 1960: 78. 1961: 161. 1963: 102.
- Sønder Omme brugsforening. 1958: 82, 208.
- Sdr. Omme Sparekasse. 1964: 215/216.
- Sdr. Onsild Brugsforening. Sdr. og Nr. Onsild komm. 1962: 139.
- Sønderparken Supermarked v/ Bent Thuesen. Næstved. 1963: 31.
- Sønderskov Brugsforening. Astrup. 1936: 203. 1937: 79.
- Sønderskov & Co. Fredericia. 1926: 40/41, 130.
- Søndersø Karosseriværksted I/S. 1971: 230.
- Sønder Tranders og Omegns Brugsforening. 1932: 195. 1937: 162. 1938: 151. 1939: 149/150. 1940: 165. 1954: 58. 1967: 111.
- Sønderups Møbelfabrik v/ Chr. Sønderup. Herning. 1970: 232.
- Sønderup og Omegns Brugsforening. 1892: 88. 1909: 72. 1913: 44. 1957.: 266. 1967: 152.
- Sønderup-Suldrup Spare- og Laanekasse. Suldrup. 1970: 73.
- Sdr. Vinge Cycleforretning v/ Ingemann Sørensen. 1937: 146.
- Sdr. Vissing Brugsforening. 1967: 67.
- Sdr. Vium Brugsforening. 1920: 73. 1958: 237. 1972: 121.
- Sønnichsen & Knudsen, Søllerød. 1972: 240.
- Sønnichsen, Horsens. 1947: 169.
- Sørbymagle Brugsforening. 1964: 238. 1971: 89.
- Sørensen of Copenhagen. 1966: 105.
- Sørensen & Christiansen. Frederikshavn. 1893: 71.
- Sørensen & Hansen. Aalborg. 1894: 119.
- Sørensen & Jepsen. Esbjerg. 1937: 18. 1938: 40.
- *Sørensen og Johansson, Murerestre. Gladsaxe komm. 1962: 30. 1972: 110.
- Sørensen & Køhns Filial ved E. Køhn. 1913: 155. 1923: 163, 165, 233. 1924: 128. 1932: 96. 1943: 136. 1949: 6. 1954: 139, 165, 227.
- Sørensen & Larsen I/S. Vordingborg. 1971: 125.
- Sørensen & Lundager. Juelsminde. As-Klaking komm. 1954: 202.
- Sørensen og Mikkelsen, Bjergsted komm. 1970: 80, 149.
- Sørensen og Mikkelsen I/S. Holstebro. 1962: 130.

- Sørensen & Neumann. Ringsled. 1937: 28. 1942: 72.
- Sørensen & Nielsen. Viborg. 1956: 136.
- Sørensen og Nielsen. Ulstrup Tømrer- og Snedkerforening. Ulstrup, Hvorslev-Gerning komm. 1957: 175.
- Sørensen og Niensens Montage. Rødovre. 1970: 53.
- Sørensen & Otte. Hobro. 1961: 198.
- Sørensen & Pedersen. 1970: 18. 1971: 37.
- Sørensen & Rasch. Kolding. 1959: 114.
- Sørensen & Rasmussen, Voel, Skorup-Tvilum-Voel komm. 1964: 5.
- Sørensen & Svendsen. Nordby komm. 1963: 32.
- Sørensen & Sørensen. Kolding. 1964: 148.
- Sørensen & Westergaard. 1897: 139. 1923: 233, 276. 1933: 78, 82. 1940: 26.
- Sørensen, A., & Søn. Gentofte Komm. 1947: 57. 1958: 123.
- Sørensen, A. C., & Søn. Kværs komm. 1957: 129.
- Sørensen, A. Th., & Søn. 1925: 202. 1933: 54. 1940: 226. 1941: 124. 1955: 42. 1960: 77.
- Sørensen, Aage Alfred. Vejle. 1915: 20. 1917: 268.
- Sørensen, Aage Laurits. Aarhus. 1951: Statstidende ^{28/5}.
- Sørensen, Aarestrup, og Hansen, Hvidovre. 1966: 99.
- Sørensen, Alfred. Aarhus. 1941: 133. 1961: 177. 1970: 108/109, 197. 1971: 161.
- Sørensen, Albert Hans. Gjørlev. 1906: 136.
- Sørensen, Ane Margrethe. Aarhus. 1911: 24.
- Sørensen, Arenholdt. 1911: 129. 1919: 68. 1924: 147. 1936: 54. 1939: 159. 1940: 131. 1957: 12.
- Sørensen, Axel, & Enhard. 1923: 3. 1926: 120. 1931: 137. 1933: 3. 1935: 50. 1936: 216. 1952: 236. 1959: 255. 1966: 131.
- Sørensen, Axel, & Søn. Odense. 1967: 72.
- Sørensen, Axel, aut. el-installatør. Rønne. 1972: 184.
- *Sørensen, Axel, og søn. Rønne. 1954: 125, 186. 1972: 184.
- Sørensen, Birch, & Co. 1947: 112. 1966: 71.
- Sørensen, Brun, & Walther Madsen I/S. Gladsaxe. 1967: 267.
- Sørensen, Byrge, & Co. 1966: 52.
- Sørensen, C., og H. Christensen. Holbæk. 1942: 196.
- Sørensen, C. A., Bog & Papirhandel. Rudkøbing. 1950: 133.
- Sørensen, C. C. Horsens. 1945: 102.
- Sørensen, C. E., & Co. Esbjerg. 1958: 163, 249. 1968: 88.
- Sørensen, C. M. Nr. Aaby. 1930: 104, 273. 1945: 37. 1963: 85, 222.
- Sørensen, C. P., & søn. Tølløse komm. 1952: 218. 1971: 128.
- Sørensen, Carl. Vindblæs. 1911: 50.
- Sørensen, Carl, & Søn. 1939: 77. 1940: 202. 1948: 146.
- Sørensen, Carl, & Søn. Vejlbjby-Risskov Komm. 1943: 60. 1965: 79/80. 1972: 231.
- Sørensen, Chr. Gladsaxe. 1954: 191.
- Sørensen, Christian. Horsens. 1949: 157.
- Sørensen, Christian Carl. Horsens. 1943: 149.
- Sørensen, Conrad Christopher. Vejle. 1911: 337.
- Sørensen, E., Bogbinderi. 1949: 76.
- Sørensen, E., & søn, maskinfabrik, Vedsted komm. 1965: 51.
- Sørensen, Eggert. 1942: 211.
- Sørensen, Eggert, & Co. 1943: 258. 1957: 146.
- Sørensen, Ejner. 1932: 141. 1949: 41. 1956: 48, 101.
- Sørensen, Ejner, & Co. Frederikshavn. 1957: 97.
- Sørensen, Elvind, og Preuthun. Århus. 1958: 51. 1964: 130.
- Sørensen, Erik, & Vagn Nielsen. Horsens. 1947: 82.
- Sørensen, F. C., & Sønner. Horsens. 1911: 310. 1914: 318. 1927: 34.
- Sørensen, Frede, & Co., Fiskeeksport. Esbjerg. 1951: 188.
- Sørensen, G. K. og K. K. Ålborg. 1964: 232.
- Sørensen, Georg. 1923: 57, 139. 1924: 124, 1926: 168. 1936: 30, 99. 1939: 24. 1947: 155. 1954: 17. 1961: 123. 1971: 9.
- Sørensen, Gustav, & Søn. Fr.berg. 1965: 74.
- Sørensen, Gustav & Søn. Rødovre. 1966: 25.

- Sørensen, H., & Søn I/S, Blåvandshuk. 1972: 16.
- *Sørensen, H., & L. Pedersen, Odense. 1960: 142. 1972: 57.
- Sørensen, H., og Th. Rasch, Kolding. 1935: 229.
- Sørensen, H. A., & Søn, Risskov. 1946: 50. 1954: 250. 1960: 281.
- Sørensen, H. P., & Søn. 1942: 187.
- Sørensen, Hans, & Egon Nielsen, Viborg. 1967: 216.
- Sørensen, Harald Hentz, & Tage Madsen, blikkenslagermestre, Grenå. 1970: 118, 142.
- Sørensen, Harry, & Søn, Gentofte. 1948: 187.
- Sørensen, Hanberg, og Søns Bogtrykkeri, Aarhus. 1956: 72.
- Sørensen, Henrik, indehaver Thomas Sørensen Haderslev. 1967: 9.
- Sørensen, Henry M., & Co. Vejle. 1962: 2.
- Sørensen, Hjort, junr. 1947: 7. 1948: 202. 1950: 49. 1951: 213.
- Sørensen, Holger, Viborg. 1956: 26.
- Sørensen, Holm, & Co., Kunstsmiede, Hvidovre komm. 1957: 216/217. 1966: 194. 1971: 155.
- Sørensen, Jacob. 1952: 213, 264. 1960: 271.
- Sørensen, Jakob P., & Søn, Skagen. 1958: 52, 140.
- Sørensen, Jens. 1971: 144.
- Sørensen, Jens A., & Søn, Vejle. 1971: 133.
- Sørensen, Jes, & Co. Store-Heddinge. 1957: 218.
- Sørensen, Julius, og Søn. 1949: 2.
- Sørensen, K., & Co. Egvad komm. 1970: 106, 114.
- Sørensen, K., Møbler. 1962: 256.
- Sørensen, K. Skovsgaard. 1957: 92.
- Sørensen, Karl, & Pedersen, Kolding. 1924: 187. 1928: 39.
- Sørensen, Knud, & Søn I/S, Kalvehave komm. 1968: 167.
- Sørensen, Kristen Aasted, & Co. Aarhus. 1950: 90. 1961: 190. 1962: 18.
- Sørensen, Kurt, & Erik Lidén, blikkenslagermestre, Glostrup komm. 1958: 98. 1962: 260.
- Sørensen, Kæmp. 1968: 202. 1969: 28.
- Sørensen, L., & Co. Assens. 1967: 35.
- Sørensen, Lars Bisgaard, N. Sundby. 1914: 50, 121.
- Sørensen, Laurids, og Søn ved Harald Sørensen, Varde. 1943: 248.
- Sørensen, Laurits, & Søn, Ålborg. 1962: 190. 1963: 119.
- Sørensen, M., & Søn, Esbjerg. 1963: 142. 1970: 107.
- Sørensen, Madsen & Co. 1904: 149. 1916: 76. 1923. 57. 1934: 259. 1935: 156/157, 188. 1936: 9. 1937: 197. 1939: 46. 1949: 128. 1950: 180. 1958: 85, 150. 1964: 251. 1971: 22.
- Sørensen, Marinus M., & Søn. 1924: 5. 1942: 46. 1957: 234. 1958: 27. 1961: 12.
- Sørensen, Marno. 1936: 194. 1971: 24.
- Sørensen, Martin, & Søn, Brødstrup, Ring-Føvling komm. 1949: 191. 1964: 32.
- Sørensen, Mikael, & Co. Aarhus. 1927: 237. 1930: 277. 1950: 223. 1965: 224.
- Sørensen, N., og N. Th. Christiansen, Kallundborg. 1917: 286.
- Sørensen, N. C., & Søn, Horsens. 1949: 120. 1962: 100. 1966: 143.
- Sørensen, Neddi Frants, & Co. 1946: 57, 130.
- Sørensen, Niels, Hassersis komm. 1961: 125, 215.
- Sørensen Offset ved Bent og Jørn Sørensen, Gentofte. 1969: 168.
- *Sørensen, Olaf, Specialost-Agentur-Import. 1967: 76. 1972: 141.
- Sørensen, Ole, & Co. Ålborg. 1967: 212.
- Sørensen, P. Vejle. 1902: 220.
- Sørensen, P. A., & Co. Aalborg. 1940: 164. 1949: 154.
- Sørensen, P., & Søn, Frederiksberg. 1929: 46. 1934: 112. 1939: 184. 1965: 177, 205.
- Sørensen, P., og Søn, Skive. 1959: 85. 1967: 172, 237.
- Sørensen, P. J., & Sønner. 1922: 6. 1927: 7. 1929: 129. 1950: 181.
- Sørensen, P M., Glarmester, Aarhus. 1942: 135. 1962: 29.
- Sørensen, P. O. Hadsten. 1969: 129.
- Sørensen, Peder, Skotøj, Eftf. 1969: 16.
- *Sørensen, Peter. 1907: 83, 110, 215. 1918: 188. 1920: 104. 1922: 124, 147, 264. 1948: 132. 1972: 139.
- Sørensen, S., & søns boghandel, Bjerringbro, Hjeremind-Lee-Hjorthede komm. 1950: 152. 58/59.

- Sørensen, S., & Sønns Eftf. ved E. Sørensen & K. Dyrskjøtt. Aalborg. 1950: 54.
- *Sørensen, S., & Sønner. Herning. 1957: 97. 1969: 219. 1972: 78.
- Sørensen, S. H., & Søn. Silkeborg. 1955: 163.
- Sørensen, S. P., og Søn. Ødum-Hadbjerg komm. 1966: 62.
- Sørensen, Salomon, & Søn. Gladsaxe. 1963: 146.
- Sørensen, Sophus Nicolaj. Aarhus. 1897: 201.
- Sørensen, Svend Aage og Martin. Vejle. 1963: 22.
- Sørensen Symaskiner. Sønderborg. 1957: 221.
- Sørensen, Tikjøb, & Hegnet Jensen. 1959: 129.
- Sørensen, V., og N. Th. Christiansen. Kalundborg. 1941: 108. 1946: 206. 1957: 65. 1967: 171.
- Sørensen, V. Bjerregaard, i/s. Haderslev. 1959: 81.
- Sørensen, Vald. E. 1954: 206.
- Sørensen, Valdemar, & Søn, Frøavl og Frøhandel en gros. Viby J. komm. 1949: 52. 1952: 172, 221.
- Sørensen, Vilh., & Co. Kørselsfirma. 1945: 14. 1947: 112.
- Sørensen, Villemoes, Gentofte. 1972: 94.
- Sørensen, William. Aarhus. 1931: 15. 1939: 14. 1949: 65. 1969: 211.
- Sørensen, Wagner. Horsens. 1964: 115.
- Sørensen, William, & Søn. Horsens. 1947: 202.
- Sørensen, Winther. 1958: 146.
- Sørensen, Øster, & Hagedorn. Aalborg. 1929: 72.
- Sørensens, A., Maskinfabrik, H. M. Sørensens Eftf. Hornslet. 1944: 171.
- Sørensens, Ann, eftf. v/ J. Nielsen og H. Clausen. Randers. 1965: 97.
- Sørensens, Camilla, II Efterfølger ved Ole Peter Frank Franklen. 1959: 149.
- Sørensens, Chr. I., eftf. v/ G. Sibbesen. Varnæs komm. 1957: 114. 1968: 226.
- Sørensens, Christian, Kaffesurrogatfabrik. Utterslev Mark. 1894: 83.
- Sørensens, Ebbe, Eftf. v/ Lars Holst. 1970: 156.
- Sørensens, Fr., Sønner, I/S. Sct. Peders landsogns komm. 1965: 82. 1972: 62.
- Sørensens, Henry, Eftf. ved Mikael Stafeldt. 1967: 84.
- Sørensens, Jens, Søn. Århus. 1966: 85.
- Sørensens, Joseph, Enke. Bred. 1929: 139.
- Sørensens, K. C., Eftf. v/ Sørensen og Lund Jensen. Viborg. 1969: 128.
- Sørensens, Konrad, Herreekviperingshandel i Køge. 1943: 210.
- Sørensens, L. C., Fiskeeksport Eftf. v/ Jens Sørensen og Egon B. Sørensen. Holmsland komm. 1971: 67, 80.
- Sørensens, Laurits, eftf., Kissendrup pr. Ullerslev, v/ Svend Aage Sørensen. Flødstrup komm. 1969: 14.
- Sørensens, Mikael, Eftf. Nr. Alslev komm. 1970: 82.
- Sørensens, N. C., Isoleringsforretning. Kolding. 1930: 28. 1941: 239. 1942: 161. 1943: 65.
- Sørensens, O. M., Eftf.'s Karosserifabrik v/ Pilegaard-Christiansen. 1969: 191.
- Sørensen's, Olaf M., eftf. ved P. K. Sørensen. Christiansfeldt komm. 1956: 127.
- Sørensens, Otto, Eftf. v/ Kai Nielsen og Kristian Jakobsen. Brøndum komm. 1966: 37.
- Sørensens, Palle, Eftf. ved Sigv. Hansen og Paul Sørensen. 1922: 49. 1925: 258. 1951: 7.
- Sørensen's Paul, Eftf. 1938: 25.
- Sørensens, Peter, Pengeskabsfabrik Eftf. 1972: 144.
- Sørensens, Sevel, Eftf. ved Kargaard Jensen. Holbæk. 1944: 156.
- Sørensens, Victor, Efterfølger. Tage Rambusch. Frederikshavn. 1940: 54.
- Sørensens, Vilhelm, Eftf. v/ S. Farnø og K. Gregersen. 1954: 203.
- Sørgemagasinet ved J. P. N. Schmock. 1922: 175. 1936: 170, 172, 260.
- Sørup Brugsforening. Sørup pr. Støvring. 1971: 6.
- Sørup Brugsforening. Sørup-St. Jørgens Kommune. 1907: 293. 1910: 105. 1912: 106. 1917: 70. 1922: 56. 1926: 31. 1937: 30. 1941: 173. 1946: 103. 1947: 126. 1948: 206. 1949: 48. 1950: 88. 1951: 138. 1962: 66. 1969: 23. 1970: 156. 1970: 265. 1972: 29.
- *Sørvad Andelsmejeri. Vinding-Vind komm. 1967: 266/267. 1972: 101.

- Søsted, Jan, Handelsfirma. Næstved. 1972: 175.
- Søstrene Hansen. 1927: 205. 1938: 232.
- Søstrene Hansen ved A. M. Hansen og E. H. Hansen. Korsør. 1933: 57.
- Søstrene Kristensen. Hammel komm. 1958: 32. 1970: 265.
- Søstrene Kvist, Fjerritslev komm. 1964: 215.
- Søstrene Nielsen. Nourup. 1937: 257.
- Søstrene Pedersen, Vraa, Vraa-Em Komm. 1946: 209.
- Søstrene Reumert. 1953: 80.
- Søstrene Truelsens Efterfølger v/ Petra H. Pedersen. Esbjerg. 1939: 171.
- Søtex v/ Jacob Olesen. Horne-Asdal komm. 1962: 134.
- Søvang, Fabriken. 1904: 5.
- Søvind Brugsforening. 1932: 198. 1934: 170. 1935: 67. 1940: 17. 1949: 85.
- T A-Huset v/ fru Henny Arvad & Co. Kolding. 1970: 129.
- T. A. G.s Miniforening, brændselsforening, a. m. b. a. Ølgod. 1972: 167.
- TBA Trading v/ Th. Rud Hansen. Kolding. 1971: 261.
- T. E. M. A. Tool & Engine Manufactures Agency. P. Linde. 1949: 2.
- T. H. Radio & Fjernsyn v/ Brødrene T. & H. Møller. Randers. 1969: 58.
- T. M. R. ved Jensen & Jensen. 1967: 207.
- T.M.T. Trading v. Tom Thinghuus. Farum. 1969: 66.
- T P mor og barn v/ P. og O. Thygesen Poulsen. 1966: 113, 122.
- TS-Trading I/S v/ Mogens Timm og M. Skovhus Pedersen. Greve komm. 1970: 226.
- T. T. Autoservice v/ Ove Torp og Per Thorn Madsen. Århus. 1962: 235.
- T. T. Ventilation v/ Torben Danielsen og Torben Stig Hjelmroth. Køng komm. 1965: 157.
- T. T. U. v/ Cortsen og Gundersen. Roskilde. 1960: 293. 1964: 187.
- TV Basserne v/ B. Thuesen. Hadsten. 1968: 194.
- T V. Centralen ved Maier og Maltson. Vojens. 1962: 79.
- TV-Hjørne. v/ Holger Olesen & Co. Randers. 1966: 125.
- *TV-huset v/ Viggo Jensen. Rønde. 1966: 70. 1972: 27.
- TV Magasinet ved Bertelsen og Nielsen. Hobro. 1963: 113.
- *TV-Magasinet v/ Arne Carlsen, Frederiksberg. 1968: 134. 1972: 51.
- *TV-Magasinet v/ Arne Carlsen, Gladsaxe. 1968: 139. 1972: 45.
- T. V. Møbler v/ Tage V. Rasmussen. 1960: 117.
- TV-radio v/ fru E. Jørgensen. 1960: 288. 1962: 155.
- TV-Radio ved H. M. Oxier. Frederiksberg. 1951: 236, 245.
- T V Ringen ved C. C. Schultz. Frederiksberg komm. 1959: 132.
- *T. V. salonen ved M. og K. Jacobsen. Gladsaxe komm. 1962: 57. 1972: 220.
- T. V. Specialisten v/ Svend H. Larsen. Nørresundby. 1966: 50.
- Taabel, P., Fiskeeksport, Skagen. 1959: 267.
- Taanning, K. & A., Maskinværksted. Ll. Skensved. 1971: 167.
- Tånum Brugsforening. Hornbæk-Tånum komm. 1967: 40.
- Taarbæk Autoservice v. Farsø og Olesen. Lyngby-Taarbæk komm. 1955: 91.
- Taarby ved N. Andersen. Aabenraa. 1939: 216.
- Tårnby Dampvaskeri v/ G. Hansen. 1972: 178.
- Tårnby Dækservice v/ Svend Schack. 1971: 184.
- Tårnby Farvehandel v/ Svend Rasmussen. 1964: 249.
- Taarby Foto-anstalt ved V. Andersen. 1955: 240.
- Taarby Isenkram v/ E. Lund & Søn. 1949: 44.
- Taarby Karosserifabrik v/ H. K. Hansen. 1953: 174.
- Taarby Købmandshandel v/ E. Lund og Søn. 1954: 209.
- Tårnby maskinsnedkeri v/ Holger Hansen. 1959: 174.
- Tårnby Motor v/ B. A. Schøyen. 1970: 154.
- Tårnby Radio og TV v/ J. Biesbjerg Hansen. 1972: 84.
- Tårnby Special Optik v/ P. J. Schultz. 1970: 201.

- Taarnby Træindustri v/ Fr. B. Malthesen 1953: 71.
- *Taars Auto v/ Brdr. Jensen. 1955: 244. 1972: 111.
- Taars Auto v/ Harry Jensen. Hjørring. 1972: 111.
- Tårs centralvarme- og sanitetsforretning v/ Jensen og Sørensen. 1950: 56.
- Taars ny autoværksted v/ Larsen og Andreassen. 1957: 131/132.
- Taars Tømmerhandel v/ Aakær Nielsen 1966: 99.
- Taars Tømmerhandel, v/ Svend Nielsen. Hjørring. 1960: 87, 216.
- Taarup Brugsforening. Tårup-Borris Kvols komm. 1967: 56.
- Taarup og Omegns Brugsforening. Frørup komm. 1965: 127, 206. 1968: 128.
- Taarups Magasin. 1944: 5.
- Taastrup Boghandel ved J. Øhlenschläger. Høje Taastrup komm. 1960: 108.
- Tåstrup Cementvarefabrik ved Th. Nielsen & Søn. Høje-Tåstrup komm. 1962: 175.
- Tåstrup Fodtøjmagasin v/ Sigrid Kristensen og Leif Kjergaard Kristensen Høje-Tåstrup 1966: 11. 1972: 87.
- Tåstrup Garage v/ L. Nielsen. 1971: 5.
- Taastrup Hørskætter. Andelsselskabet. Høje Taastrup komm. 1946: 121. 1948: 204. 1955: 199. 1960: 287. 1965: 134, 232. 1966: 48.
- Taastrup Installationsforretning, Arne Jensens Eftf. Høje-Tåstrup. 1965: 221.
- Taastrup Isenkram v/ M. Andersen og J. Andersen. Høje-Tåstrup. 1965: 228.
- Tåstrup Keramik v/ Peer Loholt. 1961: 69.
- Tåstrup maskinsnedkeri ved K. B. Dyring. Høje Taastrup komm. 1954: 107.
- Taastrup Motor v/ B. Langhoff. Glostrup komm. 1970: 29.
- *Taastrup Ny Tømmerhandel v/ H. P. Burkard Jørgensen. 1967: 137. 1972: 163.
- Tåstrup og Omegns Ligkistemagasin v/ Erling L. Vedsegaard. Høje-Tåstrup. 1967: 260.
- Tåstrupolie v/ L. Bernstorff Jensen. Høje-Tåstrup. 1965: 221.
- Taastrup Plasticfabrik ved Leo Christiansen og Povl Rasmussen. Høje Taastrup komm. 1957: 108.
- Tåstrup Spedition og Transport v/ O. R. Nielsen. 1967: 162.
- Tåstrup Tandteknik v/ V. Elgstrøm. 1967: 47.
- Taastrup Trævarefabrik ved Axel Kildeby. Høje Taastrup komm. 1950: 86.
- Taastrup Vejskiltefabrik v/ K. Rasmussen. 1971: 20.
- Tabago Piber I/S v/ T. & T. Hetler. 1967: 191.
- Tabitta v/ T. Rasmussen & K. L. Christensen. Svendborg. 1965: 79. 1967: 12.
- Tabor-Menighedens Bog- og Musikhandel. 1968: 219. 1971: 42.
- Tafa v/ Jensen & Langballe. Thisted. 1953: 205.
- Taffel Ost v/ P. Mønsted Hansen. Herstederne. 1969: 244.
- Tafono ved Mogens Christensen. Gentofte komm. 1963: 100.
- Taftebjerg og Omegns Brugsforening. 1919: 297. 1970: 102/103.
- Taga Koloniallager v/ G. Sønderberg Nielsen. 1942: 107.
- *Tagarno finmekanisk værksted v/ E. Mølgaard Frandsen. 1967: 35. 1972: 189, 204.
- Tagdæk v/ H. Valbak Andersen. Otterup komm. 1969: 244.
- Tagdækningsfirmaet Tæt ved J. O. Hansen. Taarnby komm. 1954: 112.
- Tagspecialisten v/ Vagn G. Jensen. 1969: 155.
- Tagensvejs Farve- & Materialhandel. Victor Jensen. 1937: 195.
- Taifo-Stil v/ Keld Fogh Larsen. Århus. 1970: 189.
- Tailer Cykler v/ Karl E. Hansen. 1948: 183. 1950: 201.
- Tailor ved Harry Petersen. Svendborg. 1937: 118.
- Tailor House ved T. Mindahl Rasmussen og A. Eberhard Petersen. Næstved. 1965: 140.
- Taj Mahal Handicrafts v/ Mahendru & Larsen. 1972: 243-244.
- Taka Børnekonfektion v/ Tage Kallede Sø. Hillerød. 1950: 219.
- Take-away-Grill ved E. Kragsholt og J. Roope. Gentofte. 1972: 131.
- Takstgrænsens Vinhandel ved Leif Jørgensen og Knud Erik Telkov. Gentofte. 1971: 183.
- Tala v/ Henrik Svendsen. Greve-Kildebrønde komm. 1969: 111.

- Tamsgaard, G. E., & Søn. 1970: 101.
- Tand bedre, En, v. Elva Jensen. Frederiksberg. 1954: 224.
- Tanderup Brugsforening. Ejby komm. 1967: 29, 53/54, 76.
- Tandhjuls Service v/ A. Jensen & E. Jensen. Gladsaxe. 1962: 255.
- Tandslet Sparekasse - Sparekassen Sønderjylland. 1971: 165, 254.
- Tandtekniken »En Tand bedre« ved Ejnar Bertel Pedersen. Horsens. 1953: 223.
- Tandteknikerne Magda Petersen og Søn. Esbjerg. 1971: 231.
- Tandteknisk Laboratorium Dentala v. Palle Haudrup. Frb. komm. 1951: 191.
- Tang, Kaj. 1972: 252.
- Tange Brugsforening. 1920: 67. 1959: 233. 1960: 71.
- Tange, R. A., og Søn, Snedkermestre. Lyngby-Tårnbæk komm. 1949: 61. 1969: 48.
- Tanges, A. M., Enkes 2 Eftflg. v/ Hans Erik Junker. Sommersted. 1951: 50, 152, 214.
- Tangsgø Kartoffelcentral, P. B. Handrup & Søn. 1965: 218.
- Tangsgø Sparekasse. 1965: 155/156. 1969: 210. 1970: 205/206. 1972: 118, 197.
- Tani Agentur, v/ Tage Nielsen. Holstebro. 1966: 178.
- Tao Kunsthåndværk ved Ole Torben Jensen. Fanø. 1971: 75.
- *Tapet-Centralen v/ G. Albertsen. Odense. 1962: 159. 1972: 207.
- Tapethuset ved Fru Annie Petersen. Aarhus. 1929: 145.
- Tapetlageret v/ O. Rasch Lau. Rønne. 1935: 83.
- Tapetsererfirmaet Ernst J. Friisvang. 1958: 254.
- Tapetserermester Henry Gustavsson & Søn. 1957: 231. 1960: 46.
- Tapolit ved Niels Tapdrup Nielsen. Ølstykke. 1968: 167.
- Tappernøje Købmandshandel ved Erik Nielsen. 1970: 249.
- Tapre Skæder, Den, v/ Leo Karpantschhof og Niels Heise. 1967: 124.
- Taptex v/ Tage Pedersen. 1950: 107.
- Tarm Brugsforening A. m. b. A. Egvad Komm. 1938: 113, 302. 1959: 88. 1962: 203. 1963: 47.
- Tarm og Omegns Spare- og Laanekasse. 1889: 451. 1912: 30. 1918: 205. 1923: 272. 1925: 78. 1933: 188. 1940: 147. 1941: 15. 1943: 197/198. 1946: 35. 1947: 148. 1951: 171. 1963: 189/190. 1964: 194. 1967: 204. 1969: 19. 1972: 149.
- Tarm Sæbefabrik ved P. Bollerup Jensen. 1942: 139.
- Tarm værktøj- og maskinfabrik v/ Alois Søllmann. 1970: 239.
- Tarmatic v/ Preben Wardil, Ballerup-Måløv komm. 1968: 71.
- Tarmcentralen ved Jørgen Jacobsen. Ilvidovre. 1971: 30.
- Tarmfirmaet W. H. ved Holger Haagen- sen og Widny Olsen. 1961: 194.
- Tarmrenseriet ved Robert Nitzsch & Co. Horsens. 1938: 85.
- Tarp, P. (Carl C. Findsens Efterfl.). Ring- sted. 1896: 132.
- Tarp og Omegns Brugsforening. Brøn- dum sogn. 1950: 171. 1951: 23. 1962: 248.
- Tarps Kolonial, Eftf. B. Lauridsen, Frede- riksberg. 1965: 104.
- Tarup Andelsvaskeri. Sdr. Næraa komm. 1954: 83.
- Tarup autoværksted, I/S v/ E. J. Chri- stensen og H. P. Christensen. Årslev komm. 1971: 45.
- Tarup Møbefabrik ved Valdemar Søren- sen. 1944: 39.
- Tarup Mølle ved Kjeld Petersen og Fol- mer Bøgelund Petersen. Sdr. Næraa komm. 1962: 60.
- Tarust'a v. B. Schiøler. Nykøbing F. 1957: 43.
- Tarvigs, Erik Th., Eftf. Frederiksberg. 1969: 111.
- Tasselt Systemet I/S H. O. Hjelts Efter- følgere. 1969: 129.
- Taster Food Ltd. (Taster Wine Ltd.). 1971: 131.
- Taster Wine Ltd. 1970: 109. 1971: 131, 166, 216. 1972: 191.
- Tastesen, A. M., & K. Damm. Åbenrå. 1964: 212.
- Tastum Brugsforening. 1939: 128. 1959: 20. 1971: 122.
- Tauls Bageri. Aarhus. 1952: 46.
- Taulov Byggeindustri v/ F. Jørgensen. 1966: 180.

- Taulov Sogns Spare- og Laanekasse. 1891: 62. 1896: 126. 1898: 194. 1900: 152. 1901: 110. 1904: 144. 1905: 132. 1906: 171. 1907: 158. 1908: 179. 1911: 230. 1917: 123. 1918: 206. 1919: 192. 1920: 156. 1922: 193. 1924: 210. 1926: 164. 1930: 177. 1931: 177. 1933: 236. 1935: 229. 1938: 270. 1939: 114. 1940: 217. 1942: 161. 1944: 172. 1946: 161. 1951: 186. 1955: 196. 1958: 56.
- Taurus Forlag v/ G. Talmer. Frederiksberg. 1966: 97.
- Tava Modeller v/ Tage Vanggaard. Aarhus. 1954: 254.
- Teachmaster I/S v/ Tindholdt og Scholer. Ramsø. 1972: 99.
- Teakva v. C. Olesen. Hillerød. 1965: 19.
- Team Advertising v/ Hans Jørgensen. 1968: 156.
- Team export-import Ingeniør og handelsfirma v/ Petersen & Reiersen. 1970: 107.
- Teatersalonen ved Vagn Aage Nielsen. 1949: 40.
- Tebbestrup Betonvare- og Bygningsindustri v/ Kamma Bressum. Haslund-Ølst komm. 1965: 97.
- Tech-Import ved Ole Pedersen & Co. Alleshøj-Næsbyhovedbroby komm. 1969: 48.
- Technical Trading v. F. W. Øberg-Pedersen. Vejlbj-Risskov komm. 1950: 35.
- *Teckmatic v/ Marius Hansen. Åbyhøj. 1970: 265. 1972: 202.
- Tecnomatic v/ H. & F. Horte. Risskov 1968: 181. 1971: 126.
- Tecno-Offset I/S v/ Jørgen Christensen og Ole Aaboe Nielsen. 1970: 191.
- Tectrade v/ Ole Jungshoved. Gladsaxe. 1970: 117.
- Teddy Møbler v/ Teddy Madsen. 1963: 13.
- Teenette Pigekonfektion v/ Torben Rasmussen. 1972: 102.
- *Teenette Pigekonfektion v/ Torben Rasmussen. Frederiksberg. 1966: 34. 1972: 85.
- *Teeny Legetøj v/ Mogens Blom. 1960: 19. 1972: 4.
- Teglelementfabrikken Arnborg ved Lars Bilberg. Arnborg komm. 1964: 235.
- Teglkaas stentøj ved A. Ranslet. Rutsker komm. 1958: 188.
- Teglkontoret, Horsens. S. m. b. a. 1967: 17, 151. 1970: 23. 1972: 89.
- Teglmann & Frandsen. Roskilde. 1970: 82.
- Teglværkernes Salgskontor for Lolland-Falster, Nykøbing F. 1932: 35. 1933: 62. 1934: 118, 165. 1936: 62/63. 1937: 252. 1938: 104 (2 Anm.). 1939: 57. 1943: 78, 101. 1950: 206. 1957: 108. 1959: 175. 1960: 94. 1962: 92. 1968: 188. 1971: 81.
- Teglværkernes Salgskontor Silkeborg A.m.b.a. 1962: 192/193. 1963: 158. 1968: 203. 1969: 95. 1972: 62.
- Tegn Foto v/ Gurli Nielsen og Tøve Kurtzweil. 1966: 89.
- Tegnecenter v. Frahm-Hansen. 1969: 91.
- Tegneri v/ Niels Jørgensen. Gladsaxe. 1972: 187.
- *Tegneri v/ Steffensen og Hillestoft. Gladsaxe. 1971: 166. 1972: 80.
- *Tegnestuen Falstria v/ O. Urban Jensen & Knud Steen Hansen. Stubbekøbing. 1971: 129. 1972: 219.
- Tegnestuen Falstria, arkitekt- og typehuskontor v/ arkitekt Ole Urban Jensen. Stubbekøbing. 1972: 219.
- Tegu ved D. Windfeldt-Schmidt. Roskilde. 1971: 173.
- Tei Reklame. Silkeborg. 1970: 113.
- Teichert, I/S. Ølstykke komm. 1971: 245.
- *Teichert, W. H., & W. G. Teichert. 1971: 63, 97. 1972: 6.
- Teilmann, Carl Th. Hellevad. 1920: 156.
- *Teilmann, J. C., & Co.'s Eflf. 1934: 202/203. 1937: 45. 1941: 82, 125. 1942: 123. 1949: 39. 1951: 212. 1954: 231. 1963: 127, 179. 1964: 145. 1965: 52. 1966: 221. 1971: 144. 1972: 85.
- Teilmann, Svend. Nykøbing F. 1966: 4.
- Teilmann, Øjvind. Horsens. 1963: 189.
- Teisen, A., & søn. Skælskør. 1951: 37, 151. 1953: 213. 1955: 71.
- Tejn og Omegns Brugsforening. 1934: 140. 1936: 105. 1946: 45, 82. 1950: 9. 1951: 14. 1955: 31. 1961: 11. 1971: 29, 30. 1972: 56.
- Tek-Bo K/S v/ arkitekt m.a.a. J. R. Cramer. Aalborg, m. fl. 1969: 80.
- *Tekefa v/ H. Brønrosro. Nykøbing F. 1944: 94. 1972: 8.
- Tekfa v/ E. Borup Andersen. Århus. 1971: 242.
- Tekla — Ingeniørfirma og Maskinfabrik ved Axel Rasmussen. Stenløse-Veksø Komm. 1945: 53.

- Tekla Trading v/ Aksel Rasmussen, Stenløse 1967: 23, 52.
- *Teknatex I/S v/ Carsten Warburg, Henrik Warburg og Ib Werner, Søllerød komm. 1970: 167/168, 1972: 240.
- Teknia v/ Lis Neierdi, 1972: 35.
- Teknik-Graf I/S v/ Lundt og Thusing, Glostrup, 1972: 185.
- Teknikumboghandelen, 1961: 90, 181/182, 1962: 114, 181, 1964: 241.
- *Teknisk Agentur, M. Brincker, S. Lykke Nielsen, 1953: 153, 1972: 52.
- Teknisk Agentur v/ M. Brincker og S. Lykke Nielsen, Herstederne, 1972: 65.
- Teknisk Boghandel, Odense, 1969: 54/55.
- Teknisk Boglade, Århus, 1969: 152.
- Teknisk Foto, Poul Bech, 1937: 131.
- Teknisk Gravure v/ Ove Sørensen, 1966: 89/90.
- Teknisk Illustration v/ I. Vestergaard Pedersen, Herning, 1968: 178.
- Teknisk Import ved C. C. Rasmussen, Taarnby Kommune, 1944: 89.
- Teknisk Industri ved Stig Nielsen, Lyngby-Tårnbæk komm, 1961: 222.
- Teknik Industrinyt ved Harald Østergaard, Viby J, 1968: 209.
- Teknisk Institut v/ Børge Binderup, Gentofte komm, 1962: 212.
- Teknisk Isolering v/ K. E. Lausen, Brøndbyernes komm, 1961: 210.
- *Teknisk-kemisk Fabrik Samson ved Tormod Nielsen og Mogens Qvist, Søllerød 1935: 106, 1951: 169, 1972: 81.
- Teknisk Laboratorium Rabbinal ved E. og W. Hansen, Fredericia, 1920: 74, 155.
- Teknisk Lager v/ Andreas N. Andresen, Åbenrå, 1967: 5.
- Teknisk Lædervarefabrik ved Christian Hansen, Vordingborg, 1935: 218.
- Teknisk Materialhandel ved P. Bidinge, Aarhus, 1950: 70, 1960: 155.
- Teknisk Material- & Medicinalhandel ved Cand. pharm. Richard Sand, Svendborg, 1905: 11, 1931: 166, 1938: 261, 1940: 52, 1943: 264.
- Teknisk Montering ved Alex Billeskov Pedersen, Nykøbing F, 1946: 138, 1947: 165, 1948: 45, 172, 1949: 206.
- Teknisk Tegnekontor v/ Børge Hansen, Lyngby-Tårnbæk, 1965: 192.
- Teknisk Tjeneste v/ Ernst Grünwaldt, Tårnby komm, 1970: 141.
- Teknisk Trading v/ Kurt Østrup, 1954: 83.
- Teknisk Truckservice v/ V. Laursen, Horsens, 1962: 105.
- Tekno-Design v/ P. Damsgaard Larsen, Gentofte komm, 1963: 113, 160.
- Tekno Film ved J. A. Kirkegaard, Aalborg, 1933: 205.
- Teknofon ved Børge Eriksen, 1952: 104.
- Teknologisk Institut, 1963: 6, 13, 1967: 223, 1968: 158, 1971: 48, 201.
- Teknolux v. T. Jacobsen, Frederiksberg, 1947: 183.
- Tekno-Print ved O. Iskov, Langeskov, 1969: 174, 208.
- Tekno reklame v/ Simon Johansen, Valensbæk, 1969: 24.
- Tekst og Grafik I/S v/ Erling Reinhard Olsen og Ole Wahl Olsen, 1972: 151, jfr. 145.
- Tektrol Anti rust v/ J. Ohmsen, Odense, 1972: 14.
- Tekstil: se Textil.
- Telas ved K. og A. Hansen, 1950: 105.
- Teledata v/ Bo Lundgaard, Åbyhøj, 1970: 7.
- Telefonsnorholderen ved Knud Hansen, Frederiksberg, 1940: 204 (2 Anm.).
- Telematic ved Jørgen Rosenberg, Gentofte, 1953: 233.
- Telemeter v/ S. P. Hølge, Hørsholm, 1963: 124.
- Teleparts v/ Jørgen Wassard Schou, 1964: 85.
- Tele-Service v/ H. O. Jensen, 1950: 3.
- Tele-Trading I/S ved Ole Freck Christensen og Bent Kjærsgaard Mortensen, Rødovre, 1968: 104, 210.
- Teletronik Dansk Teleabonnement v. Johan Christiansen, Nr. Alslev, 1962: 152.
- Tele-Type-Setter-Service v/ R. Larsen, Tommerup komm, 1968: 217.
- Televisco ved E. Heuser, 1949: 42.
- Televisco ved E. Heuser, Gentofte, 1949: 80.
- Television-Radio ved H. M. Oxler, Frederiksberg, 1951: 247.
- Tellus Trading ved Otto B. Jørgensen, Vojens, 1970: 220.
- Tel-Mie v/ Lizzi Harup-Hansen, 1972: 41.
- Telstar Radio ved S. E. Rasmussen, Frederiksberg, 1965: 155.
- Telvad Film, Roskilde, 1969: 64.
- Temming, A. Frederiksberg, 1969: 6, 1971: 249.

- Tempeut v/ John Temp. Randers. 1972: 39.
- Tempex Kleinsmedie og Maskinværksted ved M. Schlie. Haderslev. 1948: 32.
- Tempi v/ Hans Christensen. Vinding komm. 1966: 65.
- Templan v/ John Temp. Randers. 1972: 39.
- Templay v/ John Temp. Randers. 1972: 39.
- Tempo ved P. Gornitzka, Kolding. 1957: 134/135.
- Tempo v/ Chr. Jensen. Aabenraa. 1957: 19.
- Tempo ved A. Löwe. 1930: 199. 1937: 242.
- Tempo v/ S. Nielsen. Randers. 1951: 73.
- Tempo v/ Helge Thaulow Petersen. Ringsted. 1944: 91. 1945: 19.
- Tempo Bogtryk ved Fuglsang Nielsen & Arne Nielsen. Frederiksberg komm. 1961: 176.
- Tempo Møbler v/ C. O. Jacobsen. Balle-rup-Måløv. 1968: 43.
- Tempo Møbler ved C. O. Jacobsen. Gundsø komm. 1970: 244.
- Tempo-Rens, Maskintilsyn og Service, ved O. Jensen. 1963: 221.
- *Tempo-Trans v/ E. Arndt. 1971: 216. 1972: 212.
- Tengberg, H. O., og søn. Slagelse. 1953: 189. 1964: 120.
- Teradan Radio & TV v/ F. Adelhøj. 1966: 73.
- Terkelsens, Aage, Møbel, Bygnings samt Inventarsnedkeri. Haderslev. 1965: 167/168.
- Terkelsens Boghandel ved Svend Terkel-sen og Arne Terkelsen. Herning. 1967: 197.
- Termansen, F., & søn. Varde komm. 1961: 235.
- Termax-Metalvarer, Teknisk-Elektriske Artikler. E. Lerager Larsen. 1946: 149.
- Termestrup brugsforening. 1967: 22.
- Termo, Arthur Hansens Eftf., H. Chris-tiansen. Aalborg. 1951: 125.
- Termo-Glas v/ H. Jendrup. Tårnby. 1971: 1971: 27.
- *Termo Tradinig ved Sv. Nimand Peder-sen. Herlev. 1970: 114. 1972: 224.
- Termoline v. K. Rasmussen. Hillerød. 1965: 173.
- Terndrup og Omegns Brugsforening. 1900: 132. 1904: 55. 1905: 57. 1907: 72. 1908: 43. 1909: 102. 1910: 73, 162. 1911: 112. 1912: 136. 1913: 72. 1918: 127. 1920: 64. 1921: 70. 1922: 60. 1923: 95. 1935: 110. 1948: 86. 1957: 73. 112.
- Terndrup Radio & TV Service v/ brdr. Maack. 1968: 52.
- Ternehusets Keramik v/ Birthe Berg Staunsholt pr. Birkerød. 1947: 197.
- Terny Røgeri I/S v/ Sejrbø & Jensens Eftf. 1969: 154.
- Terp, Harry, Dental Depot. I/S. Odense. 1954: 254. 1956: 34. 1967: 161.
- Terp, Olaf, Ingeniør. 1916: 41. 1930: 200, 219.
- Terpa v/ H. Kirketerp-Møller og H. Ander-sen. Aalborg. 1952: 68. 1963: 109.
- Terplet Acryl v/ Kristen Nielsen. Himme-lev komm. 1968: 161.
- Terpo-Tryk. 1948: 38. 1966: 228.
- Terpo-Reproduktionsanstalt. 1948: 38. 1966: 228.
- Terra, Sten- og Grusforretning ved Ernst Jørn. Haderslev. 1961: 167.
- Terra-Mare ved Carl Høffner. Gladsaxe komm. 1956: 235. 1967: 243.
- Terrarium Tropica v/ Edmund Andersen. 1968: 139.
- Terrasana v/ Svend Mikkelsen. Lillerød komm. 1960: 119.
- Terrazzokompagniet ved Thorvald Hansen & Hilmar Nielsen. Aarhus. 1943: 60. 1945: 101.
- Terry Mineral, Kemisk Industri v/ E. Glee-rup Olesen. Aarhus. 1945: 22.
- Terslev Sogns Forbrugsforening. 1889: 307. 1890: 40, 103. 1891: 67, 112. 1893: 25, 123. 1894: 46. 1895: 44. 1897: 55, 179. 1898: 162. 1901: 43. 1902: 57. 1903: 79. 1905: 75. 1906: 86. 1907: 66. 1908: 97. 1910: 101. 1911: 107. 1912: 103. 1913: 68. 1914: 80. 1915: 59. 1916: 121. 1917: 217. 1918: 94. 1919: 76.
- Terslev Sogns og Omegns Spare- og Laa-nekasse. 1889: 150. 1893: 69. 1895: 79, 153. 1898: 147. 1899: 132. 1903: 123. 1904: 134. 1906: 228. 1910: 238. 1911: 301. 1914: 246. 1918: 26, 239. 1919: 236. 1945: 124. 1964: 2, 234. 1966: 160.
- Tesco v/ V. Hoverby. Gentofte. 1972: 228, jfr. 208.
- Tesol v/ Christorph Ullmann. Herlev komm. 1961: 60/61. 1969: 188. 1970: 199. 1971: 134. 1972: 127.

- Testrup sogns spare- og lånekasse — se Thestrup.
- Teta-Radio v/ A. Brix, Herning, 1944: 48.
- Tetra Werke v. J. Pedersen, Birkerød, 1969: 71.
- Texaby ved Svend Aabye, Gentofte komm., 1962: 191.
- Texaco Service ved Kristensen og Andersen, Stenlille komm., 1971: 178.
- Texaco Service v. I. Andreassen & M. Rasmussen, Helsingø, 1970: 240.
- Texaloudan ved Aksel Loubjerg Hansen, Odense, 1963: 210.
- Textflair v/ Henrik Jessen & Co. Frederiksberg, 1972: 209.
- Texico v/ Finn Poulsen, 1965: 107.
- Texman ved Rich. W. Pedersen, Ålborg, 1971: 249.
- Texodan v/ H. J. Kjerrumgaard, 1960: 165.
- Textolit ved Knud Erik Lausen, Brøndbyøster, Brøndbyernes komm., 1956: 238.
- Texor v/ Thommy Thomasen, 1970: 105.
- Texport v/ Møllmark Christensen, 1950: 198.
- *Textana, Odense v/ Chr. Østergaard, 1958: 30, 1972: 207.
- Textil ved Ingrid Hansen, Ålborg, 1959: 129.
- Textil-Agentur og Handels-Firma Arthur Falkenstein, 1949: 92.
- Textil-Børsen v/ Vilh. H. Jensen, Vejle, 1964: 224.
- Tekstildepotet v/ Carl Gundersen, 1957: 153.
- Textilen, K. Jahn, 1954: 243.
- Textil Gardiner v/ Henning og Peter Mai, 1972: 58.
- Textil Konto v/ Inger Nielsen, 1961: 124.
- Textil Lassen, 1950: 161.
- Textil-Importen v/ Finn Jensen, Hvidovre, 1967: 255.
- Textil-Lageret v/ Agnes Christensen & Elisabeth Eisø, 1956: 183.
- Textilmessen af 1952 ved Svend Aage Malmkjær, 1953: 68.
- Textil-Varehuset v/ Henning Mai, 1959: 219, 1967: 192, 1970: 124.
- *Thaaning & Svend Aage Henriksen I/S, Lemvig, 1972: 19, 169.
- Thagaard, Chr. Herning, 1966: 53.
- Thage, Jens, & Co. Fr.berg, 1964: 233.
- Thai Art Boutique v. Pauline Lüders, 1969: 88.
- *Thai Import I/S ved Poul Sindberg og Hugo Bülov, 1971: 176, 1972: 88.
- Thalbitzer & Co. Søllerød komm., 1955: 269.
- Thanner & Co. Værløse komm., 1962: 170, 1965: 18, 32.
- Thanner, Harry Rødovre komm., 1957: 79.
- Thastum & Bech, 1946: 150, 1951: 188.
- Thata Design ved T. Brodersen Jørgensen, Vejlbj-Strib, 1969: 32.
- Thaulov, Eigil, & Co. Frederiksberg, 1965: 99.
- Thawtiuk's Eftf., 1962: 111.
- Thawtiuk's Eftf., Filial på Frederiksberg, 1962: 111.
- Thaysen og Co., 1945: 82, 1948: 165, 1950: 196, 1956: 170, 191.
- Theasminde ved Mads Andersen, Horsens, 1948: 74.
- The Importen Mandarin, J. E. Johannesen, 1938: 142.
- Thegler-Jensen, R., 1956: 191.
- *Theil, K., blikkenslager og skiferdækker, Odense, 1960: 152, 1972: 54.
- Theilsborg, K., 1958: 166.
- Theisen, Alb., og Søn, 1955: 33.
- Thejls Export-Print, 1966: 147.
- Thejls, Henry, Bogtrykkeri, 1956: 61.
- Theka Sko v/ Leif Sørensen, 1966: 174.
- Thekla ved P. Andersen, Brøndshøj Sogn, 1897: 160.
- Thelin & Krogsbæk, Holme Tranbjerg, 1969: 223/224.
- *Thelmi Tekstiler, I/S, v/ Brdr. Andersen, Herning, 1961: 160, 1972: 39.
- Them Sogns Spare- og Laanekasse, 1889: 208, 1892: 68, 1894: 64, 1900: 135, 1901: 107, 1902: 16, 197, 1911: 253, 1918: 203, 1925: 73, 1928: 224, 1931: 172, 1932: 178, 1933: 163/164, 1938: 190/191, 1944: 159, 1948: 177, 1950: 154, 1951: 157, 1953: 154, 1955: 219/220, 1956: 216, 1960: 191, 1964: 135, 1965: 78.
- Them Lømrer- og snedkerforretning v/ Svend Aage Jensen, 1958: 98.
- Thems Boghandel, Horsens, 1953: 223.
- Theme of Copenhagen v/ Marie Bottos og Dorthe Jeppesen, 1965: 153.
- Therkelsens, D., Enke & Søn, 1889: 119, 1896: 66, 80, 1906: 246, 279, 1935: 104, 1947: 139, 1952: 117, 1953: 6, 19.

- Therkelsens, Th., Eftf. Vejle. 1963: 211.
- Therkildsen, J., Svendborg. 1891: 44.
- Therkildsens Boghandel v/ G. og P. Therkildsen, Middelfart. 1962: 96.
- Therkol v/ Finn Therkelsen og Erik Secher Olesen. Give komm. 1971: 114.
- Therling, P. C., & Co., internationale transporter og spedition, Esbjerg. 1951: 212. 1964: 41.
- Thermo-air v/ K. Georg Jensen. Tårnby komm. 1962: 48.
- Thermo-Alumin I/S v/ Leo Alonzo Werner & Svend Due Korreborg. Randers. 1964: 175.
- Thermobyg ved Svend Aage Mortensen. Frederikshavn. 1965: 115.
- Thermo-Nord v/ O. Brinckmeyer. Gladsaxe. 1970: 180.
- Thermo-Plastic ved H. Sørensen. 1946: 115.
- Thermo, Skorstens-Isolation v/ W. Lindstrøm. Haslev-Frerslev komm. 1951: 235.
- Thermo-Static Industrilakering og Rørindustri v/ Johansen og Clausen. Greve. 1970: 109.
- Thermotrans v/ A. Bohné. 1961: 189.
- *Thers Bagerier ved Jørgen og Peter Johannes Mørck Thers. Korsør. 1947: 197. 1972: 33.
- Thestrup, Karsten, og Co. Horsens. 1949: 84/85. 1953: 223.
- Theysen, J. J., Indehaver M. K. Theysen. O. Jerstal. 1923: 49/50.
- Thiele, Emilie. 1938: 75.
- Thiedeke, Ryan, & Søn. Søllerød. 1965: 34.
- Thielst, Christian Johannes Matthisen. 1947: 195. 1950: 99.
- Thielst's, Oluf, Eftf. v. Knud Jessen. Haderslev. 1957: 6.
- Thieme, L. A., og Søn. Hørsholm. 1941: 108. 1947: 161/162. 1958: 26.
- Thiesen, Jes, og Søn, I/S. Nykøbing M. 1969: 140.
- Thiesen, I/S Johs., & Co. Hvalsø-Særiøse komm. 1960: 294.
- Thilco, Autotilbehør v/ T. Frederiksen. 1970: 3.
- Thilde v/ Flemming Sjøgren Andersen. Nykøbing F. 1968: 53.
- Thims, Otto, Boghandels eftf. ved Sven Jensen. Glostrup. 1958: 233. 1959: 19. 222. 1967: 242. 1969: 244.
- Thing & Pollas. 1959: 43.
- Thingvad, A. 1953: 123.
- Thise og Omegns Brugsforening. 1899: 192. 1901: 13, 151. 1902: 68. 1903: 85. 1904: 117. 1909: 131. 1912: 283. 1913: 166. 1915: 286. 1918: 149. 1921: 48. 1923: 246. 1925: 165. 1932: 130. 1933: 66. 1937: 55. 1939: 62. 1940: 71. 1942: 202. 1943: 171. 1944: 147. 1959: 24. 1971: 226.
- Thiset Sogns Spare- og Laanekasse, Ravnholdt. 1889: 376. 1891: 32. 1893: 28. 1897: 42. 1906: 120. 1917: 338. 1918: 323. 1925: 175. 1930: 154. 1931: 127. 1936: 93. 1937: 81/82. 1939: 40/41, 170. 1940: 106/107. 1941: 198. 1942: 245. 1952: 152. 1955: 112. 1957: 235. 1958: 168. 1959: 209/210. 1961: 62/63. 1964: 196. 1966: 183. 1971: 229/230 (2 anm.).
- Thisted og Nielsen. Fredericia. 1923: 75/76, 129.
- Thisted Arbejderforening. 1913: 302, 328. 1914: 51, 88. 1915: 34. 1922: 61. 1924: 116, 231. 1927: 124. 1928: 117. 1929: 169. 1936: 65. 1941: 74. 1943: 36, 170. 1945: 7. 1947: 75. 1956: 254. 1963: 111. 1968: 159.
- Thisted Auto-Hjælp v/ Svend Jørgensen. 1945: 76.
- Thisted auto Køber-central v/ Verner Thomsen. 1970: 71.
- Thisted Bogtrykkeri v/ Ib Kristensen Randers. Thisted. 1972: 55.
- Thisted Bremse- og Koblingservice v/ K. Nørgård. 1967: 206.
- Thisted Elektricitetsværk, Interessentskabet. 1919: 244. 1920: 39. 1921: 99. 208. 1922: 136. 1923: 266. 1925: 13. 188. 1926: 126. 1929: 117. 1940: 34. 1943: 36. 1946: 84/85, 209. 1948: 138, 139. 1949: 32. 1950: 70. 1952: 260. 1953: 252. 1955: 260. 1962: 107, 189. 1966: 184. 1968: 157. 1970: 83. 1971: 100.
- Thisted Flytteforretning v/ A. Andersen. 1948: 10, 191.
- Thisted Frugthus ved Verner Madsen. Thisted. 1942: 221. 1945: 143.
- Thisted Læderhandel ved Th. Agerholm. 1932: 264/265. 1933: 138.
- Thisted Maskinstrikkeri ved Peder Christian Andersen, 1930: 189. 1967: 250.
- Thisted Mørtelværk v/ Emil Sejerskilde Nielsen. 1951: 138, 194.

- Thisted Olieimport v/ Leif Haaning. 1969: 21.
- Thisted og Omegns Brugsforening. 1913: 191. 1914: 269. 1916: 341. 1919: 242. 1924: 158. 1929: 244. 1933: 137. 1935: 141. 1957: 23. 1959: 22.
- Thisted Rutebilstation, I/S. 1949: 189. 1950: 188. 1953: 122. 1958: 129/130. 1969: 9.
- Thisted Skibshandel v/ P. Rasmussen og E. Jensen. 1969: 106.
- Thisted Stenhuggeri ved Brødrene Jensen. 1912: 315. 1946: 139. 1957: 16. 1966: 206.
- Thisted Tandteknik ved P. F. Olesen. 1940: 15. 1950: 222.
- Thisted Turistfart og -trafik ved J. Vestergård. 1971: 256.
- Thisted Vognfabrik ved V. J. Andersen og Søn. 1957: 234.
- Thisted Værktøjsmagasin v/ Knud Mortensen. 1955: 14.
- This Week In Wonderful Copenhagen ved V. Richter Friis. 1970: 67, 73.
- Thiva-Vamdrup v/ Poul Thinggaard Sørensens. Vamdrup. 1966: 45.
- Thoboats v/ Helge Thobo-Carlson. Odense. 1970: 270.
- Tholander, Svend. 1934: 108. 1971: 26.
- Tholstrup Brothers I/S. 1970: 61.
- Tholstrup, H. 1972: 63, 69.
- Tholstrups Eftf. v/ Uhrenfeldt Jensen og Jacobsen. Horsens. 1954: 208.
- *Thoma Sko v/ A. Nilsson. 1961: 105. 1972: 237.
- Thomas Company ved A. Thomassen & Co. Frederiksberg. 1944: 35. 1949: 183.
- Thomasen, Th., & Søn. Horsens. 1949: 119. 1959: 238.
- Thomasens, Carl, Efterfølgere. 1907: 2. 1913: 210. 1923: 5. 1930: 99. 1940: 134. 1945: 121. 1949: 182. 1959: 38.
- Thomassen's, Axel, Porcellensbrænderi's eftf. 1953: 154.
- Thomi Sko ved M. Fabricius. Næstved. 1955: 199.
- Thomsen & Christensen v/ Knud Thomsen og Henry Christensen. Herning. 1972: 120, jfr. 66.
- Thomsen & Daugaard. Rødovre. 1966: 14.
- Thomsen & Mathiesen. 1944: 26, 137.
- Thomsen og Rønn-Nielsens maskinsnedkeri, Rødovre komm. 1954: 221.
- Thomsen & Thomsen, Motor- og Maskinværksted, Marstal komm. 1969: 140.
- Thomsen & Vittrup. Hjørring. 1951: 243.
- Thomsen & Vormstrup. Frederikshavn. 1935: 64.
- Thomsen, A., Boligmontering I/S. 1957: 68. 1965: 117.
- Thomsen, A. og C. Aarhus. 1937: 32.
- Thomsen, A., & Co.'s Efterfølgere. 1954: 160. 1967: 7.
- Thomsen, Alf. 1946: 150. 1955: 12.
- Thomsen, C., I/S ved Carsten Thomsen og Curt Møller Thomsen. Horsens. 1965: 36/37, 140.
- Thomsen, Chr., I/S. Vraa-Em komm. 1955: 64.
- Thomsen, F. Hv. Sønderborg. 1971: 222.
- Thomsen, F. Funch, Chokolade en gros. 1971: 246.
- Thomsen, Fredegod, og søn. Esbjerg. 1955: 113. 1965: 183.
- Thomsen, Frederik Ove. 1908: 163.
- *Thomsen, Frøde, Sæby. 1955: 87/88. 1972: 76.
- Thomsen, G. Juul, & Co. Århus. 1957: 86.
- Thomsen, Georg, og Søn Frederiksberg. 1950: 65. 1972: 251.
- Thomsen, Hans. 1920: 104. 1960: 72. 1961: 202.
- Thomsen, Hilmar. Holstebro. 1930: 234/235.
- Thomsen, Holger. 1923: 140. 1934: 284.
- Thomsen, Holger, & Co. 1924: 148. 1936: 7. 1940: 223. 1948: 60.
- Thomsen, Jens, Urmager og Guldsmed. Vejle. 1951: 75.
- *Thomsen, Joh. Odense. 1946: 207. 1950: 88. 1972: 108.
- Thomsen, Jørgen, og Carl Andreassen. 1970: 54.
- Thomsen, K., & Co. 1954: 4. 1933: 26. 1954: 227. 1966: 89. 1972: 18.
- Thomsen, K. P. 1935: 27, 53. 1939: 140. 1964: 149. 1968: 144, 192/193. 1970: 145.
- Thomsen, Kaj og Søren. Ingeniør- og Murermesterforretning. Skagen. 1943: 191.
- *Thomsen, Karl, & Co. Lyngby-Tårnbæk. 1970: 118. 1971: 31. 1972: 102.
- Thomsen, M. Lykke, & Søn. Esbjerg. 1926: 83. 1936: 207. 1947: 204. 1964: 132.

- Thomsen, N. M., & Søn. Aarhus. 1949: 66, 156.
- *Thomsen, N., Møller, I/S. Skjern komm. 1957: 199. 1972: 56.
- Thomsen, Niels William Nykjøbing Sj. 1894: 31.
- Thomsen, I/S O. L., & Co. Aarhus. 1958: 101. 1970: 195.
- Thomsen, Osv. S. Hasle. 1967: 89.
- Thomsen, P. B. Aarhus. 1906: 265 (2 Anm.). 1913: 20. 1914: 231. 1939: 234. 1943: 268. 1949: 102, 190. 1964: 3/4. 1965: 25.
- Thomsen, P. B. Kolding. 1897: 154.
- Thomsen, Paul, & Sønner I/S. Frederiksberg komm. 1961: 162.
- Thomsen, Roland, og Søns Maskinsnedkeri. Frederikshavn. 1956: 239.
- Thomsen, Sixtus, & Søn, Kunsthandel. Aalborg. 1955: 222. 1956: 199/200. 1972: 160.
- Thomsen Transport. 1961: 96.
- Thomsen, T. C. 1919: 116. 1923: 165. 1939: 24.
- Thomsen, T. P. 1889: 248. 1911: 262. 1920: 101. 1943: 23. 1948: 38.
- Thomsen, Tage. Sønderhal. 1972: 178.
- Thomsen, Th., & Sønner. Tidl. Glud & Thomsen. Vejle. 1934: 24. 1960: 36.
- Thomsen, Vald. Albech. 1918: 89.
- Thomsen, William. 1932: 93. 1954: 5. 1963: 55. 1965: 97, 226.
- Thomsens, A., Inventarfabrik. Frederiksberg. 1945: 60.
- Thomsens, Andreas, Eftf. v/ Paul Thomsen. Hasle. 1969: 212/213, 240.
- Thomsens Bogtrykkeri, Holstebro, v/ Svend Erik Thomsen & Co. 1966: 58.
- Thomsens, C. M., Handelsgartneri og Blomsterforretning. Frederikshavn. 1931: 123, 258. 1933: 161. 1941: 153. 1952: 33.
- *Thomsens, Chr., Eftf. Frederiksberg. 1941: 22. 1972: 224.
- Thomsens, Jens B., Eftf. A. Tørsleff. Frederiksberg. 1924: 130. 1939: 77. 1955: 185, 211.
- Thomsens, Joh., Eftfg. v/ Povl Tygesen. Odense. 1972: 108.
- Thomsens, Vilhelm, Gørtlerværksted. 1964: 149.
- The Thomson Manufacturing Company. 1929: 87. 1930: 4. 1939: 161. 1963: 65.
- Thor v. Ulrik Jensen. Vordingborg. 1942: 218.
- Thor Merchandising v/ P. Henriksen. 1970: 107.
- Thorballs, J., Efterfølger, Forhen, ved V. Johansen. 1935: 49. 1963: 117. 1969: 185/186. 1970: 205.
- Thorbensens Tapet- & Farvehandel. Svendborg. 1933: 9 jfr. 179/180. 1945: 159.
- Thorbjørnsen & Hammer. Ålborg. 1965: 20.
- Thorbrøgger, H., & Co.'s Eftf. Rødovre. 1969: 67.
- Thorbøll og Lauridsen. Esbjerg. 1972: 178.
- Thordals, E., Efterfølger ved K. Geertsen. Skive. 1943: 103.
- Thordsens Tømmerhandel. Bjerringbro (Hjermind-Lee-Hjorthede komm.). 1954: 107.
- Thorlund Strømpfabrik v/ Kjeld Hansen. Ejstrup komm. 1965: 79, 91.
- Thornam, Johs. 1934: 33. 1936: 51. 1952: 10. 1967: 14. 1970: 271.
- Thornams Antikvariat. 1959: 280. 1960: 142. 1963: 217.
- Thorning Sogns Spare- og Laanekasse. 1889: 201. 1899: 31. 1904: 219. 1905: 170. 1910: 77, 139. 1912: 227. 1913: 272. 1916: 61. 1921: 248. 1924: 95/96. 1925: 243. 1930: 109, 152. 1931: 81. 1938: 189. 1940: 16. 1942: 77. 1945: 144. 1948: 175. 1955: 182. 1959: 154. 1962: 99. 1963: 204. 1968: 199. 1970: 52. 1971: 11, 102, 103. 1972: 116.
- Thors Blomster v/ Henry Schrøder og Thor Andersen. 1958: 100.
- Thorsager og Omegns Brugsforening. 1904: 120. 1905: 152. 1907: 51. 1911: 56. 1916: 134. 1917: 457. 1921: 51. 1922: 272. 1925: 43. 1926: 64. 1927: 66. 1929: 147. 1932: 40. 1935: 89. 1938: 24, 173. 1946: 202. 1960: 292.
- Thorsager Tømmer og Maskinsnedkeri v/ Christensen og Bech. 1966: 156.
- Thorsen & Saltøft Pedersen. 1967: 91.
- Thorsen, Chr., & Co.'s Eftf. 1959: 155, 196. 1961: 86. 1966: 89. 1969: 245.
- Thorsen, H., & Co. Grosserer. Gladsaxe. 1966: 105.

- Thorsen, Henning - afd. for gas- og vandinstallation. Rødovre komm. 1958: 203.
- Thorsen, M., & Søn. Hasle. 1904: 173.
- Thorsen, Oskar, & Søn. Fredericia. 1961: 186.
- Thorsen, Peter. Aarhus. 1913: 273.
- *Thorsens Emulsionsfabrik. Søllerød komm. 1960: 49. 1972: 41.
- Thorshøj Brugsforening. Torslev komm. 1949: 188. 1960: 256. 1972: 133.
- Thorsings Musikforlag og Musikhandel. 1954: 81.
- Thorsmarks, J., efft. v/ Valdemar og Christian Thorsmark. Aabenraa. 1955: 163.
- Thorsvang Købmandshandel v/ A. & H. Poulsen. Frederiksberg Slotssogn. 1943: 186.
- Thorsvang Metalvarefabrik ved Jens Jespersen. Hatting-Thorsted komm. 1949: 157.
- Thorsø Cementvarefabrik v. Herluf Sørensen. Thorsø-Vejerslev-Aidt-Thorsø komm. 1957: 199.
- Thorsø Mølle og Trældsfabrik v/ S. Loft Sørensen & Søskende. 1966: 123.
- Thorsøe's, I., Eftfl. Frederikshavn. 1930: 131. 1933: 229.
- Thor Trading v/ Th. Mariboe Hansen. Gentofte. 1967: 150.
- Thorum og Omegns Brugsforening. 1889: 62. 1891: 9. 1892: 89. 1893: 62. 1895: 32. 141. 1899: 121. 1903: 129. 1905: 147. 1907: 126. 226. 1909: 189. 1910: 329. 1912: 53. 1913: 166. 1915: 36. 1917: 227. 1921: 72. 1922: 15. 1926: 60 (Firmaet forkert angivet som Thor-num osv.). 1932: 176. 1959: 17. 1971: 137.
- Thorup Brugsforening (Mols Herred). 1920: 174. 1923: 46/47. 1930: 154. 1934: 98. 1948: 52. 1958: 40. 1961: 83. 1967: 110.
- Thorup Mølle ved Adolf Pedersen og søn. Dragstrup-Skallerup komm. 1951: 173.
- Thorup Sogn og Omegns Brugsforening (Hellum Herred). 1903: 167. 1904: 76. 1905: 104. 214. 1908: 75. 1909: 102. 1910: 73. 1911: 81. 1915: 64. 1916: 94. 1917: 293. 1919: 242. 1920: 149. 1922: 84. 1923: 67. 1927: 140. 1928: 55. 1929: 53. 1934: 72. 1935: 63. 1936: 64. 1938: 34. 1944: 68. 1945: 75. 1957: 20. 1961: 22.
- Thorup, Anthon, & Søn. Aarhus. 1911: 309, 334. 1915: 146. 1926: 141. 1928: 158. 1936: 67. 1939: 211. 1946: 210. 1948: 73. 124. 1955: 133. 1957: 76. 1963: 125.
- Thorup, Carl. 1927: 169. 1933: 124. 1935: 180. 1943: 91, 233. 1953: 14. 1957: 256.
- Thorup, Ejnar. Aalborg. 1943: 57. 1965: 48.
- Thorup, Jens J., & Sønner. Frederiksberg. 1949: 43. 1952: 28.
- Thorup, Jens Knudsen & Co., I/S. Ulfborg komm. 1945: 41. 1967: 252.
- Thorup, Wiggo, & søn. Nørresundby. 1964: 205.
- Thorups efft. v/ B. O. Henriksen & H. Jakobsen. Randers. 1969: 122.
- Thorups, Charles, Efterfølgere, Æskefabrik ved Helge Mogens Andersen og Co. Hasseri komm. 1957: 189. 1958: 140, 149. 1969: 112.
- Thorups Læderhandel ved P. & V. Thorup. Holstebro. 1905: 111.
- Thorups, S., Eftfl. 1939: 4. 1947: 112.
- Thorving. Odense. 1956: 131. 1957: 70. 1969: 4.
- Thost, Walther, & Søn. Gentofte Komm. 1947: 184. 1957: 74.
- Thostrup, Frederik Oskar. Randers. 1901: 154. 1906: 44.
- Thot v/ Osvald Simonsen. Gladsaxe komm. 1963: 71.
- *Thozach ved Sv. Zachariassen. Brøndbyernes komm. 1960: 125. 1972: 5.
- Thranco v/ O. Thrane Nielsen. Horsens. 1951: 44.
- *Thrane, M. C., & Sønner. 1919: 37. 1931: 228. 1934: 59. 1963: 51, 138. 1972: 95.
- Thrane, M. C., & Sønner's Eftf. 1972: 95.
- Thrane, S., & Søn. Odense. 1952: 119.
- Three Flowers ved Gunner Gunnensen. Frederiksberg. 1953: 43
- Thriges, Thomas B., Fond. Odense. 1934: 68, 186. 1938: 80, 183, 289, 290. 1939: 207. 1944: 39 (2 Anm.), 202. 1946: 189. 1947: 14. 1948: 44. 1949: 167. 1951: 166. 1953: 200. 1956: 264. 1960: 166, 244, 298. 1961: 242. 1964: 50. 1967: 59. 1971: 212. 1972: 126, 232.
- Thruess, Th., Bogtrykkeri v/ fru J. M. Thruø og O. Th. Christensen. Aarhus. 1954: 83. 1960: 251. 1969: 217.
- Thuesen & Funch. 1961: 119.

- Thuesen, N. 1945: 31. 1955: 194 1958: 122. 1960: 218. 1966: 7.
- *Thuesen, P., og Kjærsgaard. Svendborg. 1956: 157/158. 1972: 96.
- Thuesens, C. J., Eftflg. H. F. Pedersen. Forhen. 1943: 231. 1960 47. 1968: 193.
- Thulesens, I. B., Eftfl. v/ J. C. Laborn. Horsens. 1923: 15/16.
- Thulin, E. Chr., & Søn, Malermestre. Aalborg. 1953: 43. 1963: 177.
- Thulins Eftf. Frederiksberg Komm. 1943: 74.
- Thun, Alb. M., & Co. Gramrode, Raarup komm. 1956: 137.
- Thunbo & Co. Kolding. 1961: 107. 1963: 202. 1964: 13.
- Thunbo, Anton. 1933: 267.
- Thune Sogns Spare- og Laanekasse. 1889: 286. 1890: 72, 111. 1891: 78. 1893: 46. 1897: 70. 1899: 78. 1904: 192. 1925: 135. 1926: 153. 1941: 127. 1942: 127. 1943: 186. 1948: 134. 1951: 218. 1952: 192. 1953: 30.
- Thunbys Legetøjshandel. 1939: 178, 181, 202.
- Thunes, Frederik, Boghandel. Vordingborg. 1943: 166, 188. 1944: 63. 1948: 69.
- Thunes, C. M., Boghandel ved Henri Nebel. Tranebjerg. 1919: 204.
- Thureby Sogns Forbrugsforening. 1889: 446. 1898: 41. 1899: 9. 1900: 27. 1901: 43. 1903: 34. 1906: 60. 1910: 41. 1912: 45. 1913: 39. 1914: 46. 1916: 89. 1918: 67. 1919: 77.
- Thuris, William. 1962: 102.
- Thurø Skibsværft og Ophalerbedding ved P. Thurøe Nielsen. 1948: 70.
- Thurøe, Alf Jarl. 1966: 86, 105.
- Thy-Auto-Køler v/ Søren Bielefeldt Nielsen. Thisted. 1966: 168.
- Thy-Elektro v/ Aksel Bjerre Christensen. Thisted. 1945: 100.
- Thy farvelager v/ R. Knudsen og H. Krogsgaard Jensen. Koldby, Skyum-Hørdum komm. 1949: 136. 1960: 104.
- Thy Keramik ved Tage Friis. Nors-Tved komm. 1964: 227.
- *Thybos, J., Køleteknik, I/S. Sønderborg. v/ Jørgen Thyboe og Ib Bertelsen. 1966: 228. 1972: 179.
- Thyborøn Frilager, I/S v/ Laust Nees m.fl. 1969: 69.
- Thyborøn ny Skibsværft a. m. b. a. 1959: 224.
- Thyborøn Sejlmageri, I/S v/ Kristian Madsen Toft og Jens Kristian Mikkelsen. 1969: 208.
- Thyborøn Trawlbinderi v/ Eiler Kristensen og Jens Kristen Heerup Kjær. 1971: 236.
- Thyborøn Trawl- og Vådbinderi v/ Martin Herup Jensen. 1955: 247.
- Thygesen og Nielsen, I/S. Herning. 1970: 241.
- Thygesen, Chr., & Co. ved Chr. Thygesen og Axel Damkjær. Kerteminde. 1941: 152. 1942: 30.
- Thygesen, J. C., & Co. Gentofte. 1972: 2.
- Thygesen, J. C., & Søn. Aaby Kommune. 1903: 111. 1916: 169.
- Thyholm Brugsforening. Hvidbjerg. 1970: 108, 169/170.
- Thykier, Frederik. Grenaa. 1904: 142.
- Thylands Handelsselskab, I/S, v. Peder Brix, Thisted m. fl. Hurup komm. 1958: 213. 1968: 55. 1970: 120.
- Thylands kem. tekn. fabriker v/ Knud Schjødt. Hvidbjerg. Hvidbjerg-Lyngs komm. 1959: 57.
- Thylands Teglværker, I/S, v/ J. Hestbech m. fl. Hurup. 1938: 62. 1941: 93. 1945: 39, 100. 1948: 139. 1958: 212/213. 1966: 135/136. 1969: 161.
- Thyme & Søn. Kallundborg. 1898: 40. 1904: 172. 1929: 157/158. 1960: 281.
- Thyregod Textilfabrik v/ Chr. Søndergaard. 1968: 116.
- Thyssen & Jacobsen. Sønderborg. 1930: 282. 1966: 222. 1968: 179/180.
- Thyssen, Emil. 1950: 44.
- Thyssen, I/S Niels. Rudbøl i Højer Landsogn. 1958: 132. 1966: 78.
- Tidens Brille, Holte Special Optik v/ N. Skovengaard & E. Østergaard Nielsen. 1971: 54.
- Tidens Børn v/ Lili Nielsen. 1967: 85.
- *Tidens Møbler v/ Leo Braginski & Co. Gentofte. 1961: 172. 1972: 157.
- Tidligere: se under efterfølgende ord.
- Tidsskriftet Ny Verden i Billeder. Frederiksberg. 1969: 42.
- Tiki Modeller ved Erik Rosenberg Nielsen. Holme Tranbjerg komm. 1965: 204.
- Ti-Ko-Me ved Ib Kristian Rasmussen. 1971: 176.

- Tik-Tak v/ Kristian Knudsen, Hedensted-Daugård komm. 1970: 16.
- Tilko v/ P. Offenbach. 1957: 40.
- Tillings boghandel indehaver Frode Westergaard. Gentofte komm. 1959: 50.
- Tillitze og Omegns Brugsforening. Rudbjerg komm. 1967: 170.
- Tilst Autoværksted v/ Brdr. Riisgaard. 1970: 254.
- Tilst—Kasted Sognes Spare- og Laanekasse. Tilst. 1889: 208. 1892: 54. 1894: 63. 1895: 126. 1897: 60. 1898: 65. 186. 1901: 49. 1903: 63. 1904: 78. 1905: 16, 244. 1906: 70. 1907: 77. 1909: 106. 1922: 138. 1935: 38. 1936: 183. 1938: 87, 220. 1948: 109. 1958: 182. 1959: 155.
- Tilst Møbelfabrik, I/S, v/ Koch og Jakobsen. 1961: 223.
- Tim installationsforening ved Leo Hjort Skaderis og Niels Kamp Jensen. Tim komm. 1959: 90.
- Tima Støvsugerservice v/ Scharff-Olsen & Wisbjerg. 1967: 183.
- Timco v/ Egon Mai. Sønderborg. 1967: 159.
- Time v/ Jan Petersen. Tårnby. 1967: 259. 1969: 123.
- Tim's-Agency ved Helvor Hartimmer. Næstved. 1967: 191.
- Timmermann, N., & Søn, Helsingør. 1969: 7.
- Timmermann Æskefabrik. Herning. 1961: 42. 1965: 195.
- Timmol jun., H. Gentofte. 1932: 236. 1967: 255.
- Timring Brugsforening. 1919: 162. 1923: 128 jvf. 293. 1926: 84, 234. 1929: 59. 1936: 115, 186. 1938: 136. 1945: 147. 1953: 153. 1963: 156.
- Timring lokale Foderstofforening. 1923: 128, jvf. 293. 1924: 75, 280. 1927: 18. 1928: 142. 1940: 236. 1946: 88. 1947: 37. 1950: 58. 1972: 116.
- *Tina Konfektion ved N. K. Andersen, Aulum komm. 1964: 140, 241. 1972: 206.
- Tina Modeller v/ A. Østergaard. Granslev, Houlbjerg-Granslev komm. 1962: 88.
- Ting ved Jørgen Haarløv, Nykøbing F. 1967: 128.
- Ting og Sager ved Hanna Walter Eriksen og Edith Stromeyer. Tørring-Uldum komm. 1970: 220.
- Ting & Sager v/ Anni Hansen, Nakskov. 1970: 185.
- Ting og Sager ved Jørgen Nielsen, Balle-rup-Måløv. 1972: 11.
- Ting af Træ ved Jørgen Hedgaard. 1957: 261.
- Tingbjerg Manufaktur-Messe ved Poul Kirkemann. 1957: 218.
- Tingbo Offset I/S v/ Olsen og Jensen. 1970: 149.
- Tinghøj Brugsforening. 1961: 58.
- Tingleff's, Th., Forlag. Haderslev. 1953: 84.
- Tinglev Gasdepot og Varmecentral v. J. C. Bendstrup. 1959: 237.
- Tinglev Isenkramforretning v/ H. C. Martensen. 1965: 7.
- Tinglev Tømmerhandel v. Jens Jessen. 1934: 279.
- Tinglev Vægt- & Automatservice v/ Jessen & Petersen. 1966: 96.
- Tingluti Publikationsfond. 1970: 229.
- Tingskovens Autoservice v/ John Dalby Kristensen og Svend Jensen. Holme Tranebjerg. 1970: 4, 41.
- Tingsted og Omegns Brugsforening. 1964: 217.
- Tingstedets Radio ved Ove Pedersen. 1962: 64.
- Tingvalla Messe ved K. Lotzfeldt. 1951: 56.
- Tinko v/ Elkrog & Frederiksen, Fredericia. 1958: 118.
- Tin Magasin, I/S, v/ Olsen & Hertz. Gentofte. 1966: 71.
- Tinnet og Omegns Brugsforening. Øster Nykirke komm. 1967: 18/19, 125.
- *Tinofix Maskinfabrik I/S v/ A. Jensen & A. Falkenberg Petersen. Solbjerg komm. 1964: 207. 1972: 27.
- Tin-Print I/S. v/ Messerschmidt. Gentofte. 1955: 59.
- Tipskiosken v/ M. V. Jacobsen. 1957: 194.
- Tipsmark, O., og søn. Nyborg. 1955: 204.
- Tip-Top v/ Hansen og Nissen. Vejen komm. 1960: 293.
- Tip-Top v/ M. Herbst. Esbjerg. 1950: 15.
- Tip-Top ved Carl Jensen i forpagtning ved Otto Bech. Svendborg. 1965: 94.
- Tip-Top ved Børge Larsen. Ribe. 1957: 264.

- Tip-Top ved A. Madsen. Rudkøbing. 1939: 208.
- Tip-Top ved Frederik Sørensen. Bramminge komm. 1957: 264.
- Tip-Top-fiskeindustri, v/ Madsen & Pedersen. Hirtshals. 1963: 115. 1970: 106.
- Tirstlund Brugsforening. 1921: 231. 1933: 144 (5 Anm.). 1937: 37.
- Tirsted Brugsforening. Tirsted-Skørringe-Vejleby komm.. 1967: 71.
- Tiset smede- og maskinforretning v/ Viggo Lund og Birger Lund. Solbjerg komm. 1966: 59.
- Tistrup Brugsforening. 1916: 426. 1921: 128. 1923: 100. 1958: 108. 1959: 225.
- Tistrup trælasthandel og savværk ved Torben Christensen. 1961: 100.
- Tit Bit v/ Signe Marie Nielsen. Aarhus. 1947: 34.
- Tit-ind v/ J. Petersen. 1967: 206.
- Tiznit Clothé-Market, I/S, v/ Adamsen, Bolsgaard, Brown-Wentzel og Frommelt. 1972: 144.
- Tjalken, Hornbæk, Chr. Poulsens Eftf. Tikøb Komm. 1939: 28, 52.
- Tjellesen, R. 1967: 201.
- Tjellesen, K. V., I/S. Frederiksberg. 1955: 26. 1966: 112.
- Tjellesen's, Severin, Eftf. 1945: 30.
- Tjenestemændens Sparekasse. 1966: 105.
- Tjia Fine Foods - (Fransk Flute En Gros) v/ T. T. Tjia & Co. 1965: 102. 1969: 32.
- Tjurlunds, Einar, Boghandel, Karen Lunds Efterfølger. Gørlev. 1930: 226.
- Tjæreborg Brugsforening. 1962: 214.
- Tjæreborg Cementstøberi Jens Kr. Jensens Eftfl. v/ Martin Pedersen og Elvar Højberg Jensen. 1948: 52.
- Tjæreborg TV & Radio Service v/ Bent Olsen. 1966: 165.
- Tjæreborg Tømrerforretning I/S v/ Jens Ole Jensen og Evald Jensen. 1971: 193.
- Tobaks- og Cykleforretningen »Nordens v. Svend Wulff. Nykøbing F. 1954: 77.
- Tobaksafvænnings Institut v/ H. Pallesen & P. Graa. 1965: 168.
- Tobaksforretningen Palæ v/ Erik P. R. Jensen og Ring Petersen. Ålborg. 1969: 175/176, 195.
- Tobaksforretningen Stop v/ Anne-Marie Nielsen og Marianne Jensen. Slagelse. 1972: 69.
- Tobakshuset Blaagaard v/ Poul Ivan Davidsen & Co. 1960: 288.
- Tobakshuset v/ H. Jensen. Slagelse. 1950: 204. 1971: 57.
- Tobakshuset ved Karl Petersen. Sønderborg. 1950: 156.
- Tobaksimporten v/ G. Hove. Thisted. 1965: 90.
- *Tobøl Brugsforening. Føvling Komm. 1934: 301/302. 1972: 140.
- Tobøl Brugs- og vareindkøbsforening. Holsted. 1972: 140.
- Tocano v/ Viggo Frederiksen og Alex Frederiksen. Asnæs komm. 1968: 69.
- Todbjerg-Mejlby Sparekasse, (se tidligere Pastorats Spare- & Laanekasse). 1938: 268. 1939: 195. 1942: 36. 1948: 13. 1956: 256. 1960: 142. 1963: 15. 1964: 86. 1967: 241.
- Todbjerg og Omegns Brugsforening. 1898: 85. 1900: 123. 1901: 124. 1904: 161. 1906: 240. 1907: 184. 1908: 156. 1911: 226. 1913: 170. 1918: 303. 1919: 281. 1922: 191. 1925: 250. 1930: 25. 1931: 127. 1934: 124. 1936: 253. 1941: 31. 1960: 205. 1966: 45.
- Toefer, Georg. Nykjøbing F. 1889: 336.
- 2 formgivere v/ Hjørdis Olsson & Charlotte Rude, Frederiksberg. 1969: 242.
- Toft & Co. Hillerød. 1967: 239.
- Toft, Allert, & Co. 1937: 3, 43. 1942: 122.
- Toft, Ingv. & Søn. Ålborg. 1957: 267. 1958: 29.
- *Toft, Jens, & søn. Aabenraa. 1952: 39. 1954: 81. 1972: 182.
- Toft, Jørgen, & Co. Glostrup. 1971: 44.
- Toft, Knud C. 1947: 102.
- Toft, Per. Gladsaxe. 1966: 171.
- Tofts, Henry, eftf. v/ Keld Jørgensen. Frederikssund. 1962: 143.
- Tofts Herremagasin. Varde. 1964: 128. 1968: 82.
- *Toftlund Andelsmejeri. 1935: 173, 278. 1949: 140/141. 1972: 37.
- Toftlund Bog- og Papirhandel v/ Bente Born. 1971: 47.
- *Toftlund Cykleforretning ved Viggo Zerlang. 1925: 103. 1972: 37.
- Toftlund El-forretning v/ P. Kjærgaard. 1963: 60.

- *Toftlund Installationsforretning — vand, varme og sanitet v/ H. Wobeser. 1962: 119, 255. 1964: 49. 1972: 149.
- *Toftlund Margarinefabrik v/ Andreas Berg. 1956: 12, 136. 1972: 37.
- *Toftlund og Omegns Sparekasse. 1941: 97. 1943: 20. 1944: 196. 1946: 109, 128. 1947: 91. 1950: 137. 1951: 24, 165. 1953: 144. 1955: 63. 1960: 217. 1964: 224. 1965: 180/181. 1966: 213. 1969: 127. 1970: 269. 1972: 115.
- Toftlund Trikotageforretning ved Hanne Schack. 1942: 39.
- Toftlund Vandværk. Interessentskabet. Toftlund. 1930: 237. 1942: 63. 1950: 16.
- Toga Modeller v/ T. Handlos Olesen. Århus. 1963: 124.
- Togana ved Houmann Lauritzen. 1956: 48. 1958: 256.
- Togo Fisk I/S, ved Ole Jensen Schou og Frede Togo, Sj. Odde. 1971: 68.
- Tohani v/ Hans L. Fibecker. Næstved. 1969: 93.
- Toimat v/ O. Neergaard-Holm. Kolding. 1969: 85.
- Toka Blomster v/ Tove Hansen. 1970: 150.
- Tokadan Trading v/ Torben Læntwer. 1971: 62.
- Tokio ved H. Villum Jensen. Aalborg 1931: 121/122.
- Tokka ved Svend E. Sørensen Frederikshavn. 1948: 87.
- Toksværd Brugsforening. 1967: 164/165.
- Toksværd Sogns Spare- og Laanekasse. 1916: 256. 1917: 256. 1919: 154. 1943: 260. 1945: 124. 1947: 141, 185. 1953: 201. 1955: 223. 1957: 236. 1958: 204/205. 1960: 282/283. 1966: 35, 148. 1967: 190.
- Toldbodens Papirimport v/ Poul Mogenssen. Rødovre. 1966: 39.
- Tolderlund, Frans. Frederiksberg. 1968: 225.
- Toldstrup - Hørning. Blegind-Hørning komm. 1961: 215. 1962: 46, 163.
- Tolian Trading v/ Tonny Erik Sørensen. Gentofte. 1969: 31.
- Tolle v/ Bjarne Larsen. Århus. 1960: 301.
- Tolstrup, K. og L., Skive. 1969: 217.
- Tolstrup-Møller, H. 1951: 153. 1955: 29. 1970: 230.
- Tomaia kunstindustri v/ A. Christensen. 1960: 220.
- Tomaszewski's, G. S., Gastronomiske Institut. Hørsholm. 1971: 193.
- Tommerup Elektricitetsværk, Interessentskabet, ved Andersen og Hammer. Tommerup. 1912: 312.
- Tommerup fjerkræslagteri v/ J. Clausen 1963: 89.
- Tommerup Handelshus v. C. Christiansen. 1939: 207.
- Tommerup Manufakturforretning ved Edel Pilegaard Rasmussen. Knarreborg Tommerup Komm. 1946: 190.
- Tommerup Maskinfabrik, I/S, ved N. P. Nielsen og Harald Bach Nielsen. 1946: 13.
- Tommerup, Preben. 1915: 303. 1918: 117. 1920: 81. 1924: 126. 1925: 131. 1933: 174. 1938: 205. 1943: 25, 233. 1949: 38.
- Tommerup Møbelfabrik ved H. A. Holm. 1948: 85.
- Tommerup St. og Omegns Brugsforening. 1913: 131. 1925: 139. 1930: 227. 1931: 255. 1932: 102. 1938: 81. 1953: 223. 1954: 41, 84.
- Tommerup Stolefabrik, ved A. Schack Petersen og Søn. 1946: 13.
- Tommerup Traadvæveri ved A. Iskov. 1943: 144.
- *Tommy Sko v/ Arne Thomassen, Holbæk. 1958: 202. 1971: 121. 1972: 228.
- Toms Foto v/ Bent Madić. Vorup. 1967: 164.
- Tomsen: se under Thomsen.
- Tomtex v/ Frits W. Thomsen. 1961: 161.
- Tonaphon Radio og T. V. Service v/ B. Bosack. Lyngby-Tårnbæk. 1971: 43.
- Tona Radio ved Laurits Rasmussen, Silkeborg. 1942: 96.
- Tone v/ Tone Refer. 1952: 68.
- Tonerens v/ Olav Hansen. Skødstrup. 1969: 232.
- Toni Chokolade, Fehmerling & Lütken. Frederiksberg. 1952: 29.
- Toni konfektion v/ V. Rasmussen. Århus. 1963: 22.

- Tonnesen og Thuesen. Guldager komm. 1967: 81.
- Tonsgaard, J. M., & Co. 1968: 127.
- Tontek ved J. Dupont. Søllerød. 1971: 131.
- 22/11 1967 ved A. Melchiorson & Co. Silkeborg. 1967: 267.
- Toolex ved V. Svane. 1950: 63.
- Top, Johan, og Søn. 1962: 161.
- Top-byg v/ Paul Frederiksen. Søllerød. 1966: 73.
- *Top-Camping I/S ved H. Lorensen og B. Petersen. Højelse komm. 1969: 53. 1972: 135.
- Top-Display v/ Ronald Hansen. Høje-Tåstrup. 1969: 238/239.
- Top-Fisk I/S ved Rudi Enevoldsen og Jens Pedersen. Esbjerg. 1967: 99.
- Top-Foam v/ Knud Top-Jensen. Ballerup Måløv komm. 1963: 55.
- Topgaard, H. Odense. 1952: 101, 117. 1956: 104.
- Tophotel I/S v/ Oskar Pedersen og Carl Otto Steinmetz-Schmaltz. 1972: 181.
- To-Po v/ Poul Christensen. 1961: 47.
- *Toppen og Bolden v/ Inge B. Knudsen og Norma Weiersbye. Odense. 1960: 87. 1972: 69.
- Toppenberg Maskinfabrik. Ålborg. 1967: 77.
- Topps, N. Chr., 2. Eftf.ere. Ballerup-Måløv komm. 1961: 16.
- Topservice for Skandinavien, W. Hediger. Fr-berg. 1957: 245.
- *Topsøe, Haldor. Søllerød. 1967: 66, 67. 1970: 172. 1971: 98, 166. 1972: 148, 248.
- Torben Foto v/ T. Wilken. 1966: 200.
- Torkildstrup Forbrugsforening. 1924: 64. 1964: 257.
- Toron & Nachum. 1941: 228.
- Torp & Co. 1936: 7. 1954: 203. 1955: 130.
- Torp. Gustav, & Søn. Frederiksberg komm. 1955: 211, 1963: 151.
- Torps, F. O., Trådvarefabrik. Næstved. 1958: 259, 262.
- Torps Herre Magasin. 1936: 122.
- Torrild Brugsforening. 1901: 200. 1903: 41. 1905: 37. 1910: 168. 1911: 55. 1913: 48. 1914: 126. 1921: 74. 1922: 67. 1924: 42. 1926: 37. 1927: 36. 1928: 61. 1929: 77. 1934: 76. 1956: 141. 1958: 184. 1959: 163. 1960: 177. 1968: 81, 105.
- *Torrild Sogns Spare- og Laanekasse. 1889: 376. 1892: 80. 1905: 171. 1911: 253. 1917: 337. 1918: 247. 1919: 216. 1921: 224. 1922: 67. 1923: 222. 1928: 119. 1929: 37. 1931: 151. 1932: 111. 1933: 42. 1949: 34. 1956: 237. 1958: 214. 1960: 12, 195. 1972: 202.
- Torslev Sogns Sparekasse. Dronninglund Herred. 1889: 348. 1890: 75. 1892: 66. 1896: 86. 1907: 179. 1911: 250. 1912: 199. 226. 1916: 228. 1917: 73. 1918: 175. 1925: 164. 1926: 177. 1936: 202/203. 1941: 112. 1946: 48, 209. 1953: 211. 1965: 198. 1967: 56, 152. 1970: 268.
- Torso Film v/ O. L. Nielsen. 1965: 230.
- Torup Import ved I. M. Møller. Hundested. 1967: 205.
- Torvegaardens Colonialvarelager ved Fri-mann Rygaard Andersen. 1956: 222.
- Torvegades fotografiske Atelier. Randers. 1893: 73.
- Torvehallen v/ Nicolaj Wilhelm Laurits Clausen. Haderslev. 1950: 211.
- Torvehallen ved Henning Jørgensen. Maribo. 1945: 62.
- Torvehallen ved M. K. Knudsen. Horsens. 1935: 144.
- Torvehallen v/ Erling Petersen. Birkerød. 1971: 148.
- Torvehallen v/ K. R. Petersen. Viborg. 1940: 143.
- Torvekiosken v/ Poula Holck. Grenå. 1967: 176.
- Torverøgeriet ved E. Hjorth-Jensen. 1968: 188.
- Torvet 9 v/ V. Rasmussen. Hillerød. 1943: 239.
- Torvets Bageri ved Pedersen og Nilsson. 1960: 141.
- Torvets Kødudsalg ved Brdr. Ohm. Svendborg. 1927: 173.
- Tosco v/ J. van Leeuwen. Gladsaxe. 1970: 237.
- Toshin Scandinavia v/ Tage Jensen. Tårnby komm. 1964: 158, 221.

- Tostrup Brugsforening, Sønderholm-Frejlev komm. 1967: 137.
- Totax Plastic ved Grøndahl Hansen, Søllerød. 1962: 257.
- Toto Radio ved brdr. Knaeck, Køge. 1972: 139.
- Toubro & Co. Middelfart. 1941: 173
1945: 20. 1950: 167. 1957: 92/93.
- Toustrup Mark Forbrugsforening, Gjern komm. 1971: 227.
- Tove Lampeskærme ved Henny Olesen, Allerød. 1972: 225.
- Tower Radio Teknik v/ Svend Hansen. 1947: 177. 1948: 20.
- Tox, Hugo. 1968: 35.
- Toxværd Sogns Forbrugsforening, Dysted. 1889: 308. 1890: 16.
- Toxværd, Th. Fr.berg. 1965: 31/32.
- Toyota, Ikast v/ Leo Vestergaard. 1972: 225.
- Trådvarefabriken Big-Ben v. B. Andersen og Frøslev, Frederiksberg komm. 1961: 162.
- Trådvarefabriken Ishøj I/S v/ Erik Petersen og Co. Torslunde-Ishøj. 1971: 162.
- Traadvarfabriken P. P. v/ E. M. Evensen. 1963: 157.
- Traasbøl Møbel- og Maskinsnedkeri ved N. Chr. Olesen. 1942: 81.
- Trab's, O., I/S. Handskefabrik. 1955: 214.
- Tradeca, Brahni Kjelsgaard. 1949: 75.
- Tradesco v. Aage Nielsen, Frederiksberg komm. 1963: 66/67.
- Tradevox ved N. Mannsdorff. 1954: 225.
- Tradietz ved D. Dietz Paulsen, Søllerød. 1970: 139.
- Trakema v/ Flemming Mathiesen. 1970: 240.
- Trakmo v/ R. Poulsen, Taarnby komm. 1956: 215.
- *Traktola I/S v/ Harry Lagoni & Co. Toftlund komm. 1960: 32. 1962: 54. 1967: 45, 86. 1972: 37.
- Tramm, Peter, Haderslev. 1971: 211.
- Transen, H. D. Kjøge. 1900: 8.
- Tranberg Optik v/ Kurt Tranberg, Frederiksberg. 1968: 3.
- Tranberg Urc v/ Kurt Tranberg, Frederiksberg. 1968: 3.
- Tranberg Urimport v/Kurt Tranberg, Frederiksberg. 1968: 3.
- Tranbjerg Brugsforening. 1918: 323.
1921: 26. 1922: 67. 1923: 46. 1924: 17. 1925: 15. 1926: 16. 1927: 17.
1928: 13. 1929: 58. 1930: 87. 1932: 133. 1933: 42. 1934: 47/48. 1936: 18, 273. 1938: 15. 1940: 57. 1941: 13, 236. 1943: 269. 1946: 33, 211. 1948: 11. 1951: 21. 1952: 89. 1953: 6. 1954: 17. 1956: 46, 264. 1957: 263. 1961: 27. 1962: 10. 1965: 28. 1966: 227. 1967: 263. 1969: 42. 1970: 25. 1971: 6. 1972: 14.
- Trane, O. M., Kallundborg. 1907: 170.
- Tranes, V. L., Efterfølger ved Hans Jensen, Karise. 1918: 123.
- Trane-Jørgensen, Herman Didrik, Vejle. 1933: 235. 1947: 89. 1948: 178.
- Tranebjerg Materialhandel, Samsø, ved Anton Nielsen. 1907: 268.
- Tranegilde Maskinfabrik v/ Mogens Christiansen, Tranegilde, Torslunde-Ishøj komm. 1963: 18.
- Tranekær Købmandsforretning v/ Alfred Møller. 1953: 85.
- Tranekær & Co. 1966: 41.
- Tranekær og Omegns Brugsforening, Tranekær-Tullebølle komm. 1963: 92, 171.
- Transair v. Christian Fahrner, Frederiksberg komm. 1961: 176. 1963: 66.
- Transair Danish Air Taxi v. Chr. Vilh. Fahrner, Frederiksberg komm. 1963: 66.
- Trans-Atlantic Radio og Fjernsyn v/ Erik Dreyer og Viktor Fat. 1962: 19.
- Transatlantica v/ O. Hartmann Andersen, Gislinge. 1960: 174.
- Trans-Auto v/ E. Buhl, Storrिंग-Stjær-Galten komm. 1960: 186.
- Tran Sean ved E. Jarl Hansen, Gentofte. 1971: 219.
- Transeo Express v/ Hans Erik Harboe, Esbjerg. 1971: 216.
- Transexpo ved B. Olsen, Gentofte. 1968: 103.
- Transfon v/ H. Schweitzer. 1953: 68.
- Transform v/ H. Lihme, Langebæk komm. 1970: 216.
- Transico v/ Egan Transø, Fr.berg. 1964: 80/81.
- *Transit plast moulds v/ Palle Clemmensen. 1960: 280. 1972: 45.
- Transit Terminal København ved Søren Jensen. 1969: 235.
- Transitas ved Emilie Hellstern-Nielsen, Vejlbjby-Risskov Kommune. 1944: 124.

- *Translandia ved Henrik Jørgensen. 1965: 39. 1972: 58.
- Translatørskolens Forlag v/ Reinholdt Kallmoes. 1933: 106.
- Translessor I/S v/ Vagn Jensen og Jørgen Dillmer. 1972: 227/228.
- Transline v/ B. R. Nielsen og Aa. A. Mortensen. Kalundborg. 1972: 7.
- Trans-Matic v/ Peter Aage Beck. Roskilde. 1963: 159, 231.
- Transmetal v/ Villy Pedersen. Sanderum komm. 1967: 215.
- Transmotor v/ Einar & Erik Ylving. Fr.-berg. 1964: 204.
- *Transportable Køkken v/ J. Hoff Kjeldsen. Aalborg. 1934: 16/17. 1972: 39.
- Transportfirmaet Midway ved Jens Hansen. 1963: 133.
- Transportfirmaet Speedway ved Jens Hansen. 1963: 133.
- Transport 66, I/S, v/ H. H. Lund. 1966: 225.
- Trans-Scandia Publications v/ Bent Tømming. 1968: 96.
- Trans-Shipping v/ Leif Gjessing. 1970: 15.
- Transø Trading Co., ved Egan Transø og Per Egan Transø. Fr.-berg. 1964: 71.
- Tranum og Omegns Brugsforening. Lerup-Tranum komm. 1957: 96. 1967: 62.
- Trap, Cort. Fredericia. 1965: 31.
- Trap, Cort. Skive. 1925: 243. 1930: 132. (2 Anm.) 1931: 124. 1940: 84. 1961: 189.
- Trautner, M., & Søn. Sorø. 1889: 295. 1891: 42. 1915: 59. 1919: 76.
- Travella ved P. Holm. 1946: 96.
- 3 Assurandører, De, v/ E. Hoffmann, S. Marhauer og O. Skelskov. Birkerød. 1969: 176.
- Treco Metal v. Johnny Johnsen, Carlo S. Petersen og Jens Hansen. Odense. 1947: 186. 1948: 43, 136.
- 3 D reklame — Dansk Display Design v/ Jens Aagaard Hansen. Tyrsted-Uth komm. 1968: 137.
- Treemod, I/S, ved Curt Jensen & Co. Ringkøbing. 1946: 143. 1952: 243.
- *Tre Falke v/ Ida Hansen. Frederiksberg. 1950: 65. 1972: 219.
- 3 Falke Hi-Fi Center v/ Hauerlev & Rohde I/S. Frederiksberg. 1970: 56.
- *3 Fer, De, - Friis - Favoritten - Friisco. v/ Povl Friis og Co. Nakskov. 1961: 181. 1972: 139.
- 3 frisører, De v/ Folker Christiansen, Bruno Kalika og Carl V. Rasmussen. Åbenrå. 1968: 96.
- 3 G Gardiner, gulvtæpper, gulvbelægning v/ Birte Teilmann. Ringsted. 1969: 78.
- Tregurtha & Nielsen. 1921: 12, 162. 1928: 110.
- Tre Hjørter Vinhandel v/ B. Abildgaard. 1968: 198.
- Trehuse Keramik v/ J. Bresciani, E. Bøgeskov Jensen og L. Algreen-Ussing. 1967: 44.
- Trekanten v/ J. E. Albrechtsen. Hjørtald Komm. 1948: 27.
- Trekanten, Søhus v/ Th. Rose. Lumby komm. 1965: 194.
- Trekantens Auto-Service, I/S, ved Damm og Skarsfeldt. 1958: 195.
- Trekantens Camping Center v/ Ernst Jacobsen. Vejle. 1971: 194.
- Trekantens El-Service v/ E. Rasmussen. Fredericia. 1965: 11.
- Trekantens Gulvbelægning v/ N. Storm Petterson. Pjedsted komm. 1970: 44.
- Trekantens Radio og T.V.-Service v/ K. Poulsen. Taulov komm. 1969: 196.
- Trekantens Strømpfabrik v/ J. Buchreitz Jensen. Kolding. 1966: 149.
- Trekanthuset ved Flemming Kjær. Vinding kommune. 1964: 232.
- Treklang, Herning ved Sørensen, Jensen og Johannesen. 1968: 205. 1970: 31. 109.
- Trekløveret ved Ruth Bonke, Elvira Clausen og Anna Carlsen. 1964: 77.
- Trekroner ved P. S. Poulsen og E. M. Kristensen. Viborg. 1951: 267. 1962: 257.
- Trema ved Vagn Alf Knudsen, Bent Petersen og Henning Søgaard Jensen. Århus. 1972: 189.
- 3+3 Jewellers v/ Poul Warmind & Co. Bramsnæs komm. 1971: 52.
- 23/7 1971, Kommanditselskabet af, v/ J. Jensen Både A/S (J. Jensen Boats Ltd.) 1971: 244.
- Trepile agentur I/S. 1971: 241.
- Trepko Fyldemaskiner v/ Povl Petersen. Høje-Tåstrup komm. 1963: 189.

- 3 P-Plastic Products & Production v/ Vandahl Andersen, Gentofte. 1965: 60. 1966: 2.
- Treling ved Lone Ehrenreich-Hansen og Birgit Høegh Laursen, Hørsholm. 1970: 34.
- Treumer Christensens Eftf. v/ Birger Frandsen, Ålestrup. 1971: 18.
- Trexim ved John Martin Eriksen Løber, Fredensborg. 1971: 105.
- Tri-a I/S v/ Chr. Bach Nielsen og Ester Lund, Silkeborg. 1964: 101.
- Tri-A-Let ved Henry Willadsen, Esbjerg. 1964: 94.
- Triangel Automater I/S v/ P. Balling, J. Østergaard og B. Østenby. 1972: 237.
- Triangel-Kjolen Sy- & Tilskærerskole v/ E. Petersen. 1947: 105.
- Triangelens Renseri v/ Henry Villadsen, Esbjerg. 1952: 167.
- Trianon ved Gunnar Sørensen, Herning. 1952: 255.
- Tri-a-Radio v/ E. Tejlø. 1944: 29.
- Tri-a Smørrebrød v/ E. Nielsen & T. Poulsen. 1951: 258.
- Triatex ved J. Christiansen & Co. 1963: 29. 1967: 108.
- Tribell I/S Herning, ved Sveigaard, Vestergaard-Poulsen og Vestergaard-Poulsen. 1969: 48.
- Tricamion. B. Langhoff. 1957: 110.
- Trico v. Karen Hansen, Vejlbjby-Risskov komm. 1958: 121.
- Trico ved H. A. Kristensen, Horsens. 1947: 202.
- Trico v/ Margrethe Johansen, Kolding. 1948: 211.
- Triko ved Carl Nielsen, Svendborg. 1956: 104.
- Tricofix v/ N. Fritz Andersen, Frederiksberg. 1943: 237.
- Tricolet v/ A. Kristensen. 1967: 264.
- Tricordia, I/S v/ Holmberg & Velling, Frederiksberg. 1968: 36.
- Tricotex v/ Lorentz Bie, Vejle. 1948: 31.
- Tricota v. Svend Martinsen, Frederiksberg. 1935: 158.
- Trikotage og damekonfektionsforretningen Smart v/ K. Oldenburg. 1965: 64.
- Tricotage & Lingeri Eli v/ Erik Sørensen. 1951: 4.
- Trikotagefabrikken Arnet ved Arndt Hansen, Bording komm. 1963: 176.
- *Trikotagefabrikken Benni v/ Niels Erik og Bent Vaadde Nielsen. Sdr. Omme komm. 1967: 243. 1972: 238.
- Trikotagefabrikken Erla ved Erland Heine Rasmussen, Ikast. 1959: 207.
- *Trikotagefabrikken Glænø v/ Valdemar Hansen, Ørslev-Bjerge komm. 1959: 107. 1972: 89.
- Trikotagefabrikken Hammerum Herred ved Christensen og Gantzhorn, Politikreds Nr. 59. 1932: 270.
- Trikotagefabrikken Højris I/S ved Harry Pedersen & Søn, Ikast. 1961: 217. 1969: 123.
- Trikotagefabrikken Jarit ved Brdr. Knudsen, Herning. 1959: 110.
- Trikotagefabrikken Joan ved J. Jakobsen, Gjellerup komm. 1968: 101.
- Trikotagefabrikken Kifa, I/S, v/ Johs. Søndergaard & Co. Ikast. 1966: 207.
- *Trikotagefabrikken Rūba ved Ingvar Nielsen & Co. Herning. 1953: 261. 1970: 9. 1972: 68.
- Trikotagefabrikken »Thoca v/ Th. Nissen«, Ejstrup komm. 1962: 228.
- Trikotagefabrikken Thoca v/ Thorkild Nissen, Ejstrup komm. 1969: 174.
- Trikotageforretningen Fix v/ P. Henriksen, Tisvildeleje. 1937: 75.
- Trikotageforretningen Hammerum v/ K. Gammelby Jensen, Århus. 1959: 93.
- Trikotageforretningen Herning, Viborg, ved Niels Peter Jensen Aavold, Viborg. 1928: 10, 80.
- Trikotageforretningen Herning ved Enok Nielsen, Frederikshavn. 1927: 216.
- Trikotageforretningen Jyden v. Vald. T. Andersen, Glostrup Komm. 1945: 35.
- Trikotageforretningen Nora ved M. Thorningø. 1949: 130.
- Trikotageforretningen »Skjold« v. Camilla Fischer, Frederiksberg. 1952: 163.
- *Trikotageforretningen Spar v/ Johan Nielsen, Allersø-Næsbyhovedbro Komm. 1930: 273. 1972: 185.
- Trikotageforretningen Standard ved Heinrich Petersen, Galten-Vissing Komm. 1933: 70.

- Trikotagehuset ved A. Hansen. Odense. 1926: 78.
- Trikotagehuset ved J. Jørgensen. Sønderborg. 1937: 168. 1938: 115.
- *Trikotagehuset ved Krøjgaard. Herning. 1926: 181. 1972: 165.
- Trikotagehuset ved Niels Krøjgaard. Herning. 1949: 140.
- *Trikotagehuset Stabil ved Bay Nielsen & Sandfeldt Nielsen. Odense. 1957: 119. 1972: 75.
- Trikotagehuset Stabil ved Bay Nielsen. Odense. 1972: 75.
- Trikotage-Kompagniet I/S v/ V. Enevoldsen & Co. 1967: 162.
- *Trikotage- og konfektionsfabriken Crimo ved Holger Mortensen. Nr. Vium-Herborg komm. 1958: 108. 1972: 249.
- Tricotagelageret v/ Chr. J. Jørgensen & Søn. Aalborg. 1956: 89.
- Trikotagelageret N. V. Nielsen. Silkeborg. 1936: 182.
- Trikotagemagasinet ved H. P. Brøndum. Hadsund. 1947: 72.
- Trikotage-Magasinet ved M. Jørgensen. Fredericia. 1928: 185.
- Trikotage Magasinet Lønsbo v/ F. W. Lønsbo. Køge. 1947: 60.
- Trikotage-Magasinet ved K. Madsen og Co. Odense. 1952: 33. 1961: 157.
- Tricotagemagasinet »Ansi« v/ S. Håkensen & Co. Roskilde. 1962: 205.
- Trikotagemagasinet »Vi Vi« v/ E. og B. Hammer. 1956: 245.
- *Trikotage og Tæppefabriken Polar v/ Grete Hornbæk. Skjern. 1971: 54. 1972: 46.
- Tricovæv, I/S v/ Svend Nielsen og Freddy Jørgensen. Ikast. 1970: 141.
- Tridan I/S ved Svend Aage Nielsen, Claude Dietrich Schäfer og Ib Frandsen. Sønderborg. 1959: 231.
- Trier og Henry Rasmussen. Silkeborg 1958: 10.
- Trier, Helge. 1937: 197. 1959: 210, 234
- Triers Bogtrykkeri (G. L. Lind & Numa Fränkel). 1896: 18. 1902: 3. 1923: 108. 1954: 144. 1962: 137.
- Triers, I. F., Medicinaludsalg & farmaceutiske Fabriks 3. etf. v/ O. Romlund Jensen. 1968: 211.
- Triest v/ H. Hensvold. 1963: 72.
- Trifolium, Andelsselskabet. 1970: 94/95. (4 anm.).
- Trifolium, Andelsselskabet, (The Danish Estates' Butter Factory). 1970: 95.
- Trifolium Fløde Is. 1970: 95.
- Trifolium Mælkeforsyning. 1970: 95.
- Trige Brugsforening. 1930: 112. 1936: 43. 1938: 109. 1941: 53. 1945: 77. 1947: 202. 1960: 225.
- Trikohl-Renseri og Farveri ved Otto Kahle. Odense. 1932: 217.
- Trikotage: se Tricotage.
- Trillehørfabrikken Lysbro v/ K. og G. Nielsen. Silkeborg. 1972: 64.
- Trillingsgaards Boghandel, Cathrine Lunds Eff. 1959: 220.
- Trilux ved Kai Pless-Schmidt. Søllerød komm. 1964: 168.
- Trima ved P. U. Hansen. Ålborg. 1971: 68.
- Trim Boats v/ Ole Bæk. Helsingør. 1972: 246.
- Trina I/S ved H. B. Hansen og K. M. Olesen. Esbjerg. 1970: 262.
- Trina Konfektion ved Sv. Aage Mortensgaard. Gjellerup komm. 1968: 154.
- Trinnerup Industries. 1969: 41.
- Trinova Handels- & Ingeniørfirma ved J. Heerulff. Helsingør. 1972: 86.
- *Trio ved Anni Hansen & Co. Roskilde. 1971: 124. 1972: 29.
- Tri-O-Aero ved Ole Korsholm & Co. Sunds kommune. 1964: 187/188.
- Trio Kapitalanlæg I/S v/ Meisner-Jensen & Co. 1952: 138. 1954: 185.
- Trio Pels v/ Ejnar A. Knudsen. 1946: 3.
- *Trioh-Møbler v/ Møbellfabrikant Bent Hansen. Nr. Lyndelse komm. 1960: 164. 1972: 216.
- Trions Møbler ved Erik og Ernst Nielsen. Horsens. 1962: 198/199.
- Triplast I/S v/ P. Stubbæk & M. Wilsbech. Søllerød. 1971: 17.
- Tri-Renseriet ved Kirsten K. Christensen. Esbjerg. 1969: 62.
- Trirenseriet ved P. Petersen. Frederiksbavn. 1942: 221.
- Trisect v. M. Henningsen. Fr.berg. 1961: 221.
- Trita Trading v/ Erik Werner Sørensen. 1962: 145.
- Trito Dansk-Persisk Tæppeimport v/ Fru L. B. Jensen og Orla Hilmand. 1957: 231.
- Trito (Østerbroes Staal- & Møbeludsalg) v/ L. Jensen & O. Hilmand. 1946: 200.

- Triton Laboratorium v/ Jørgen Nielsen
Gentofte. 1966: 11.
- Triumf Flisemontering v/ B. Elkjær Mad-
sen. Gladsaxe. 1970: 138.
- Triumph Mekaniske Værksted ved A. Han-
sen. 1943: 232. 1947: 156. 1958: 232.
- Troba ved Irma Jacobsson, Sønderborg.
1954: 107.
- Troels-Smith, E. 1946: 95. 1948: 200.
1964: 151.
- Troelsted, O. V. 1950: 83.
- Troja Radio og Fjernsyn v/ Ole William
Carl Olsen. Århus. 1960: 205.
- Troja-Tryk v/ Elene Bro Hansen, Herning.
1970: 17.
- Trolde børnetøj v/ Erling Damm, Vejle.
1970: 156.
- Troldegaard, Erik. Frederiksberg komm.
1956: 69.
- Troldeøj v/ Gunhild Ørnsholt, Nakskov.
1964: 58.
- Troldglas Thermoglas v/ M. Ørum Niel-
sen, Vejle. 1967: 207.
- Troldhede Sparekasse filial og Videbæk
Sparekasse. 1970: 132.
- Troldtøj v/ Hanne Kafod Hansen, Sundby-
Hvorup. 1967: 228.
- Trolle, C. 1896: 67. 1907: 138. 1919: 4.
1925: 112. 1953: 122. 1962: 213.
1967: 51. 1969: 116. 1972: 77.
- Trolleborg Forbrugsforening. 1896: 178.
1902: 56. 1903: 121. 1905: 233.
- Tromborg & Walther, Keramiske Gla-
surer. Horsens. 1971: 39.
- Trondex-Huse, I/S, Ikast v/ Hansen, Niel-
sen, Jensen, Christensen og Hansen
1968: 197.
- Tropa, I/S, ved Troelstrup og Pallesen.
Gladsaxe komm. 1961: 38.
- Tropefisken v/ H. H. Stenholdt Hansen.
Århus. 1961: 167.
- Tropehuset Falken v/ Aage Petersen.
1967: 221.
- Tropica, v/ N. Petersen, Viborg. 1971:
63.
- Tropidan v/ B. Søgaard, Kolding 1971:
19.
- Trotor v. Niels Hansen. Gentofte Kom.
1941: 170.
- Truck-Tjenesten v/ P. Andersen, Frede-
riksberg. 1968: 8.
- True Autoservice v/ A. Adolfsen og I
Knudsen. 1968: 137.
- Truelsen, S., & Søn. Herning. 1889: 232.
1914: 160. 1929: 179. 1936: 94. 1950:
171.
- Truelsen, S., Efterfølger. Herning. 1889:
73.
- Trues Lædervarer, I/S. Viborg. 1964: 191
- Trumf-Huse v/ Carl Bech, Ålborg. 1972:
204.
- Trunderup og Omegns Brugsforening.
1898: 61. 1906: 63, 205. 1907: 200.
1908: 196. 1909: 236. 1912: 339. 1917:
26. 1919: 210. 1920: 190. 1921: 218.
1922: 183. 1923: 217. 1924: 254. 1925:
210. 1926: 157. 1935: 165. 1936: 247.
1938: 212. 1939: 208. 1940: 163. 1942:
199. 1966: 24/25.
- Trustrup Autoværksted ved Kristensen og
Stagsted. 1928: 38, 183.
- Trustrup og omegns brugsforening. 1962:
260. 1963: 117, 119. 1964: 30. 1965:
15. 1967: 91. 1968: 28.
- Try Dairy & Cheese Factory ved V. Ikkjær-
Larsen. 1953: 206.
- Try og Omegns Brugsforening. Dron-
ninglund komm. 1955: 265. 1960: 235.
1972: 112.
- Tryggelev og Omegns Brugsforening. Syd-
langeland. 1972: 37.
- Trykkeri og Kartonnage ved Poul og Willy
Schömmel. Haderslev. 1939: 156.
- Trykkeriernes Salgs- og Reklamekontor
ved Knud Degner. 1963: 148.
- Trykkeriet Danmark ved Bernhard Tjæder
Nielsen og Valborg Tjæder Ehinger.
1963: 69.
- Trykkeriet Epa ved E. Pald. 1951: 55.
- Trykkeriet Skandia, Johs. Kisbye. 1924: 5.
1947: 43. 1954: 17.
- Træbyg skurvognsfabrik v/ tømrermester
E. Andersen. Ølstykke. 1969: 162.
- Træden Brugsforening. Tønning-Træden
komm. 1967: 194.
- Træ- og Finerimporten, Randers, ved V.
R. Jørgensen. 1946: 179.
- Træfa v/ Poul Larsen. Gentofte komm.
1964: 170.
- Træff, Arild. 1957: 97.
- *Trægaarden v/ G. Andersen. Brendekilde-
Bellinge. komm. 1966: 163. 1972: 163.
- Trækontoret ved J. L. Bjørner & Søn.
1933: 194. 1937: 225, 253. 1940: 62.
1944: 179. 1946: 169. 1948: 99. 1950:
64. 1955: 133. 1961: 95. 1967: 60.

- *Trælastimporten ved K. V. Jensen, Aarhus, 1939: 62, 1972: 61.
- *Trælastkompagniet, Nakskov v/ Harald Christensen og Torben Christensen, 1959:: 96, 1964: 254, 1965: 1, 1972: 12.
- Træmanden v/ Helge K. Rønlev-Knudsen, Odense, 1959: 235.
- Trærup, A. C. & Co. Højslev Kirkeby, 1921: 47.
- Træskofabriken Virkelyst v. Brdn. Stefensen, Ørritslev, 1942: 33.
- Træskogården v/ Hakon Petersen, Svendborg, 1962: 40.
- Træskæreri Lygten ved M. Friberg-Jensen og Co, 1950: 159, 1957: 209.
- Træ- og Stenkompagniet v/ Jørgen Knudsen og Arne Rasborg, 1946: 184, 1951: 115.
- Træ og Ting v/ B. Mæchel og G. Nielsen, Helsingør, 1970: 104.
- *Trætiol Fabriken v/ Joen M. Iversen, Lunderskov, 1971: 51, 117, 1972: 21.
- Trætte Øjne ved Lundsteen & Vieth, 1937: 24.
- Træuldsfabrikken Dannebrog, Ødis-Bramdrup, 1901: 126.
- Trævarefabriken Aadal ved brødrene Rasmussen, Køng kommune, 1951: 85.
- Trævarefabriken Braami v/ Bjarne Aarestrup Michaelsen, Gentofte, 1945: 34.
- Trævarefabriken Helgoland ved P. C. Christensen, Aalborg, 1897: 148.
- Trævarefabriken Odin v/ Børge Talbro, Dalum komm, 1964: 150.
- Trævarefabrikken Skovhastrup v/ Hans P. Jørgensen, Hvalsø-Særløse komm, 1968: 165.
- Trævarefabrikken Sorgenfri ved Marcus Schlamowitz, Dalum Komm, 1943: 56.
- Trævare-Fabrikernes Udsalg v/ N. P. Nielsen, Aalborg, 1948: 25.
- Trævare-Magasinet ved Preben Borchorst, 114/115.
- Trøjborg Boghandel ved S. H. Nielsen, Aarhus, 1938: 64, 1972: 29.
- Trøjborg Bogtrykkeri v/ P. E. Beck, Århus, 1969: 101.
- Trøjborg Cementstøberi v/ Kaj Rasmussen, Risskov, 1971: 237.
- Trøjborg diner-transportable ved I. S. Winkler, Århus, 1965: 230.
- Trøjborg Installationsforretning I/S v/ Erik Gaard Jensen og Leo Gaard Jensen, Århus, 1969: 23.
- Trøjborg Materialhandel v/ A. Østergaard og Kejser Nielsen, Århus, 1971: 116.
- Trøjborg Metalstøberi, I/S v/ Frits Jensen Ib, Århus, 1969: 55.
- Trøjborg Møbelmontering v/ Brdr. Petersen, Århus, 1957: 221, 1968: 53.
- Trøjborg Osteri ved F. J. Nielsen, Aarhus, 1941: 133.
- Trøjborg Renseri v/ L. C. Larsen, Århus, 1961: 220.
- Trøjborg Stenkunst v/ Harry Kristensen, Århus, 1971: 232.
- Trønninge Brugsforening, 1889: 44, 1942: 89.
- Tschernia, Hirsch, Frederiksberg, 1938: 256, 1956: 16.
- Tubex v/ S. Graae og K. J. Møller, 1951: 170.
- Tuborg Depot v/ Sven Thorup, Aarhus, 1951: 212.
- Tuchel-Kontakt Handelsfirma ved A. Christiansen, 1962: 166.
- Tugat Oliefyrrings-Service v/ Tage Sørensen, Gladsaxe, 1967: 184.
- Tulip Meat Packers, Vejle, 1971: 202.
- Tulip Slakterierne, A. m. b. a. Vejle, 1971: 202, 1972: 126.
- Tullebølle Brugsforening, Tranekær komm, 1967: 208.
- Tulles Magasin v/ Gerda Rasmussen og Connie Erngart, 1964: 96.
- Tumbøl maskinsnedkeri v/ Clausen & Johanning, Felsted komm, 1951: 75.
- Tumling Børnetøj v/ E. Forsby, Gladsaxe, 1965: 116.
- Tune Brugsforening, 1952: 200.
- Tungelund Møbelfabrik I/S v/ Tungelund og Andersen, Herning, 1971: 248.
- Tuppen Brugskunst v. Grete Nathalia Madsen, Blistrup komm, 1968: 91.
- Turis, Maren, Kunst v/ K. Nielsen, Ålborg, 1972: 65.
- Turistboden v/ Carmen Ellermann, Saltum-Hune komm, 1960: 146.
- Turistforlaget ved V. Richter-Friis, 1971: 3.
- Turist-Kiosken, M. Blicher, 1916: 10, 78, 1935: 125, 1950: 104.
- Turistkiosken v/ Bent Madsen, Grenå, 1971: 257.
- *Turistøkonomisk Institut v/ Harald Jensen, Børge Jensen og Helge Hejlskov, 1970: 145, 1972: 25.

- Turup-Hesle Brugsforening. 1967: 35.
1000 ting, Horsens, ved Folmer Nielsen.
1957: 193.
- 1000 Ting v/ Knud Kongsbæk Kristensen.
Randers. 1969: 53.
- 1000 Ting ved Holger Mørch, Vejle.
1958: 145. 1970: 159.
- 1000 Ting v/ K. Wilhelmsen. 1935: 27.
- Tuta ved A. Knudsen & Søn. Herlev.
1958: 223.
- Tutein & Hersaa. 1945: 135.
- Tutein & Kochs Eftf. 1945: 153. 1948:
167. 1950: 45, 126. 1954: 206. 1955: 8.
1959: 221.
- Tuts Rens og Vask v/ Thora Ahrendsen.
Herning. 1969: 154.
- Tuxham v/ Bent G. Andersen. Fr.berg.
1965: 58.
- Tved Sogns Mølle — og Bageri — An-
delsforetagende. 1893: 39. 1894: 89.
1902: 42. 1911: 281.
- Tveds Sogns Spare- og Laanekasse. 1889:
13. 1890: 88. 1896: 90. 1908: 156.
1912: 170. 1916: 235. 1920: 174. 1923:
46. 1924: 164. 1930: 53, 191. 1943:
247. 1950: 37. 1951: 22, 248. 1953:
123, 261. 1955: 193. 1957: 240. 1960:
34. 1963: 168. 1964: 170. 1965: 147.
1966: 143. 1970: 178.
- Tvede og Omegns Brugsforening. 1898:
49. 1899: 34, 194. 1903: 242. 1908: 22.
1910: 21. 1917: 457. 1924: 18. 1925:
298. 1926: 253. 1933: 278. 1942: 17.
1949: 18. 1949: 208. 1954: 14. 1958:
10. 1969: 42.
- Tvedes, L., Eftfl. R. Olsen. Frederikshavn.
1923: 288.
- Tvedskov, Hans. Engelsk Beklædnings-
magasin, ved Jørn Tvedskov. Kertemin-
de. 1970: 13.
- Tvekag v/ Kirsten Christian Hattesen.
Svendborg. 1969: 92.
- Tvenstrup, Alfred. Randers. 1928: 243
1929: 147. 1933: 70. 1935: 39, 227.
- Tvermose, Sven. 1936: 28.
- Tvermosegaard, Johannes, & Søn. 1944:
32. 1968: 200.
- Tversted Esso-Service og Autoreparation,
ved Pedersen & Frederiksen. Tversted-
Uggerby komm. 1957: 72.
- Tveuld v/ Kirsten & Christian Hattesen.
Svendborg. 1969: 92.
- Tvillingernes Hjemmebageri I/S ved Ritha
Christensen og Ib Christensen. 1963:
233.
- Tvillingernes Pianomagasin v. H. og V.
Jørgensen. Frederiksberg komm. 1962:
213.
- Tvillings, Johs., Filetfabrik I/S. 1968:
219.
- Tvillingsalonen v/ Jørgen og Bent Kri-
stensen. Slagelse. 1956: 34.
- Tvingstrup Brugsforening. Ørridslev
komm. 1958: 189.
- Tvingstrup Trævarefabrik v/ T. & H. Stef-
fensen. 1971: 32.
- *Tvis Andelsmejeri. Tvis komm. 1968: 22.
1972: 165.
- Tviis og Omegns Brugsforening. 1919:
256. 1925: 46. 1926: 66. 1929: 59.
1930: 89. 1931: 65. 1933: 121. 1968:
22. 1972: 233.
- *Twaini Børnekonfektion ved Markvard
Madsen. Bording komm. 1968: 87.
1972: 94.
- Twaini Stofvæveri v/ I. Madsen. Ikast.
1972: 94.
- Twen ved Hesse og Finderup. 1961: 224.
- Twins Biscuits Fabrik v/ Knud Lessing.
1946: 4.
- Tychsen's, Hans, Teglværk v/ Reinhard
Tychsen. Skodsbølmark. 1968: 221.
- Tylstrup autoværksted v/ Johan Chri-
stensen. Sulsted-Ajstrup komm. 1958:
187.
- Tylstrup Brugsforening. 1948: 46. 1949:
13/14. 1966: 199.
- Tylstrup Småkagefabrik v/ Wagn Hansen
& Co. Sulsted-Ajstrup komm. 1963:
178, 203/204.
- Tylstrup sparekasse, filial af Sulsted-Aj-
strup sparekasse. Tylstrup, Sulsted-Aj-
strup komm. 1961: 19.
- Typehuset Falstria ved Jørgen Jensen.
Nr. Alstev. 1972: 145.
- Typehusfabrikken Lynghuset v. Knud
Christiansen. Uvelse komm. 1969: 33.
- Typofilm, I/S, v/ H. Behrnt, Ole Tuxen
og Egon Jantzen. 1967: 221.
- Typo-Tryk v/ Jørgensen og Bock. Gen-
tofte. 1962: 250.
- Tyresoles Danmark v/ O. C. Nielsen. Høje-
Tåstrup. 1969: 83.
- Tyrkisk Handelskompagni v. F. Saxild.
1930: 181, 201. 1950: 146. 1965: 77.
1970: 86.
- Tyrkisk Import-Eksport v/ Z. Sarikaya.
1967: 247.
- Tyroolls maskinfabrik, indehaver Anna
Diederichsen. Sønderborg. 1952: 174,
255. 1953: 15.

- Tyrstrup Herreds og Omegns Elektricitetsforsyning, Andelsselskab. 1923: 130 jvf. 1924: 264/265. 1925: 81. 1945: 104. 1946: 109. 1947: 149. 1949: 105. 1959: 250. 1960: 131, 234.
- Türk Pels, 1964: 115, 140, 192.
- Tæbring Brugforening. 1960: 263.
- Tæktaco v/ Liss og Poul Rasmussen, Randers. 1970: 122.
- Tæppeboden v/ F. Hovaldt, Aalborg. 1953: 34.
- Tæppeboden v/ Alvin Olsson. 1953: 33. 1962: 121.
- Tæppebussen ved Jens Frede Christoffersen, Nykøbing Sj. 1972: 182.
- Tæppe Carlsen, Odense. 1971: 149.
- Tæppe-Clausen K. S. Sønderborg. 1968: 203.
- Tæppefabriken Desmer ved Sven Sundberg og E. Henriksen, Høje-Tåstrup komm. 1962: 214/215.
- Tæppefabrikernes Udsalg, ved J. M. Pedersen, Holstebro. 1962: 76.
- Tæppehuset ved Lars J. Nielsen, Vejle. 1960: 212.
- Tæppehuset ved Wagn-Ove Nielsen og Anna Nielsen, Rudkøbing. 1969: 73.
- Tæppehuset Corner ved R. Sørensen, Frederiksberg. 1950: 183.
- Tæppehuset »Corner«, I/S, v/ R. Sørensen & P. Lund, Lyngby-Tårnbæk komm. 1960: 69/70. 1970: 33.
- Tæppehuset, Holstebro, v/ C. K. Østberg. 1962: 53.
- Tæppe- & Hvidevare Lageret ved S. A. Nielsen, Fredericia. 1926: 107.
- Tæppe-Importen v/ I. Frandsen. 1969: 170/171.
- Tæppelageret Nezlo v/ Poul Olsen, Odense. 1934: 237.
- Tæppemanden v. J. Nielsen. 1965: 64.
- Tæppe Marked v/ Louis Meyer og Allan Bruun. 1966: 229.
- Tæppenyt v/ A. Carlsen, Rødovre. 1969: 225.
- Tæppe-Olesen v/ Holger Olesen og Co. Randers. 1954: 121.
- Tæppe-Olesen Boligmontering v/ Holger Olesen & Co. Randers. 1966: 125.
- Tæppenseriet Bokhara v/ Kaj Jacobsen, Gentofte. 1958: 247. 1968: 103.
- Tæpperingen v/ Ralph Walther Nielsen, Glostrup. 1971: 158/159.
- Tæppevæv ved E. Dittmann, Herning. 1965: 118.
- Tæstensen, N. A. v/ W. B. Tæstensen og N. A. Tæstensen, Løgumkloster flække. 1969: 83.
- Tødsø Brugsforening. Tødsø-Erslev komm. 1961: 26.
- Tødsø-Erslev Spare- og Laanekasse. 1889: 359. 1892: 112. 1894: 132. 1905: 241. 1911: 53. 1915: 259. 1921: 72. 1933: 162. 1938: 217. 1945: 64. 1957: 237. 1958: 33. 1964: 227. 1967: 211.
- Tødt-Møller, Ib, Lyngby-Tårnbæk. 1966: 177.
- Tøgesen, J., & Co. Aabenraa. 1922: 23. 1924: 186. 1925: 104. 1957: 137, 178.
- Tøjbørsen ved Chr. Nielsen. 1910: 54. 1950: 104.
- Tøjcentret v/ Gustav Bergemann, Hvidovre. 1968: 92.
- Tøjeksperten v/ Fritz R. Jensen, Århus. 1972: 202.
- Tøjhuset v/ Preben Bang-Hansen, Fakse. 1972: 7.
- Tøjhuset ved Axel Pedersen, Aalborg. 1929: 72.
- Tøjhuset ved E. P. Sillehoved, Holbæk. 1926: 52.
- Tøjhuset ved Svend Hancke, Kolding. 1924: 264.
- Tøjhuset i Kjøge ved Hans Jørgen Julius Hansen. 1900: 40.
- Tøjhuset og Engelsk Beklædningsmagasin ved P. Dons Fabricius, Løgstør 1906: 261.
- Tøjhuset ved Andreas Rasmussen, Næstved. 1903: 200.
- Tøjhuset ved M. Søndergaard og Søn, Skive. 1943: 216. 1956: 154, 225.
- Tøjhuset ved Niels Herman Jensen, Sorø. 1909: 233.
- Tøjhusets herremagasiner v/ Jørgen og Arne Dam Hansen. 1968: 169.
- Tøjkompagniet ved Brdr. Ginsborg, Silkeborg. 1951: 222.
- Tøj-Kompagniet v/ H. og K. Ginsborg, Randers. 1952: 102.
- Tøj Magasinet v/ H. og K. Ginsborg, Brønderslev. 1956: 242, 264.
- Tøjmanden, indkøbsforening af 1964, Kolding. 1968: 134.
- Tøj- og Skindhuset, Istedgade 9 ved Svend Theirs. 1956: 68.
- Tøj til Far og Søn v/ Jacob Olesen, Hirtshals. 1968: 177.

- Tøj til Trolde v/ Børge Damgaard Petersen. Frederiksberg. 1966: 50.
- Tølløse Boghandel ved Carl Lundov. 1971: 59.
- Tølløse Konservesfabrik ved Vald. Olsen & Co. 1948: 205.
- Tølløse Ostefabrik ved J. Faaborg. 1948: 119.
- Tølløse Termo-Service v/ Lars Flensmark. 1968: 32.
- Tømmerby og Omegns Forbrugsforening. 1903: 40, 86. 1949: 53.
- Tømmerby-Lild Andels-Grovvareforening. 1966: 227. 1969: 201.
- Tømmergaarden v/ Chr. Bjerrum Møller. Skjern. 1971: 17.
- Tømmergaarden v. Evald Ibsen. Væggerløse komm. 1965: 54.
- Tømmerhandelen og Maskinsnedkeriet I/S Danmark v/ F. og C. R. Bergemann. 1943: 23. 1959: 129.
- Tømmerhandler Mogens Jørgensen. Skælskør. 1969: 116.
- Tømmerup Møbel- og Tæppehandel v/ Wessel Hansen. Tårnby. 1972: 146.
- Tømmerups 2. Eftf. ved M. Proctus Rasmussen. Odense. 1938: 9. 1948: 44. 1949: 30. 1960: 75. 1963: 102.
- *Tømmerfirmaet J. H. v/ Jan og Lasse Hvidkjær. Glostrup. 1972: 19.
- Tømmerfirmaet Bruun & Jensen. Ejby komm. 1966: 160.
- Tømmerfirmaet N. V. Larsens eftf. v/ tømmermester Erling Holm og ingeniør Bent Pedersen. Helsingør. 1964: 39.
- Tømmerfirmaet Pedersen & Jensen, I/S. Rødovre. 1968: 63.
- Tømmerfirmaet Vilsgaard & Nielsen. Benløse komm. 1967: 233.
- Tømmermester W. Anker og Søn. Aarhus. 1967: 252.
- Tømmermester Helge Frederiksen. Frederiksberg. 1972: 91.
- Tømmermester H. Chr. Jensen & Søn, I/S. Næstved Herlufsholm komm. 1968: 142.
- Tømmermester Jørgen Jørgensen. Ålborg. 1971: 186.
- Tømmermester Charly Kristensen og Søn. Vordingborg. 1955: 138.
- Tømmermester Christiansen og A. Jørgensen. Brændekilde-Bellinge komm. 1969: 141.
- Tømmermestrene og entreprenørerne Hansen & Madsen. Frederiksværk. 1972: 171.
- Tømmermestrene Beck og Bendixen. 1972: 42.
- Tømmermestrene Chr. Fogh & Søn. Nustrup komm. 1967: 208.
- Tømmermestrene Per Gade og Vagn Hedegaard. Aby-Bierstedt komm. 1969: 173.
- Tømmermestrene Hansen & Larsen I/S. Fensmark Komm. 1948: 187.
- Tømmermestrene Peter Holst & Leon Kragh Schmidt. Horsens. 1972: 89.
- Tømmermestrene Jensen og Pedersen. Sædder komm. 1965: 129/130.
- Tømmermestrene Gunnar Petersen & Benny Larsen. Søllerød. 1965: 172.
- *Tømmermestrene R. Rasmussen og N. Aa. Storm. Stenløse-Fangel komm. 1959: 229. 1960: 252. 1972: 14.
- Tømmerernes Andelsselskab m. b. A. Aalborg. 1933: 62. 1965: 185. 1966: 58. 149. 1968: 224.
- Tømmerernes Andelsselskab M. B. A. for Hjørring. 1937: 162. 1938: 60. 1940: 120.
- Tømmerernes Andelsselskab M. B. A. Odense. 1938: 211. 1953: 59. 1960: 235/236. 1963: 216/217. 1968: 104. 1971: 149.
- Tømmerernes cooperative Forretning. Silkeborg. 1945: 102. 1949: 15.
- Tømmer- og Murerfirmaet Kaj Christiansen & Co. Køge. 1972: 74.
- Tømmer- & Snedkerfirma E. K. Knudsen & B. R. Mikkelsen. Århus. 1972: 130.
- Tømmer- og snedkerfirmaet Ole Jensen & Søn. Hammer komm. 1960: 132, 231.
- Tømmer- og snedkerfirmaet Svendsen og Larsen. Gladsaxe. 1970: 194/195.
- Tømmer og Snedkerfirmaet Svend Erik. Thorup. 1967: 231.
- Tømmer- og snedkerfirmaet Trio v/ Hansen og Andersen. Roskilde. 1969: 4.
- Tømmer & Snedkerfirma, Jens & Mogens Withen, Skoven. Jægerspris komm. 1971: 51.
- Tømmer- og Snedkermestrene E. Jacobsen & P. Sørensen. Roskilde. 1967: 147.
- Tømmer- & Snedkermestrene Madsen & Olsen. Rødovre. 1970: 226.
- Tønden v/ M. Hofverberg. Århus. 1971: 90.
- Tønder Bogtrykkeri v. Gustav Rothe. 1930: 30.
- Tønder maskinforretning ved D. Bohsen. 1949: 159.

- Tønder Materialhandel ved P. Fabricius. 1953: 60.
- Tønder og Omegns Brugsforening. Tønder. 1970: 26/27, 148.
- Tønder Tapet- og Farvehandel ved Henning Jensen. 1954: 248.
- Tønder Sten- og Billedhuggeri (Il. C. Finsens Eftf.) v/ Friedrichen og Roelsen. 1970: 25.
- Tønnies, H., Skandinavisk Bilspedition. Bov komm. 1963: 220.
- Tønning Brugsforening. 1967: 79.
- Tønning Træden Sparekasse. 1963: 160, 193. 1966: 206.
- Tøpholm & Westermann I/S. Lyngby-Tårnbæk komm. 1964: 212.
- Tørnsø, S., & Søn. Lyngby-Tårnbæk. 1970: 219.
- Tørring Boghandel ved Hans Agger. Tørring Komm. 1940: 56.
- Tørring Isenkramforretning ved K. Madsen & Søn. 1939: 63. 1949: 208.
- Tørring Møbelfabrik v/ Peter Arenkiel Jensen. 1947: 130.
- Tørring Trælasthandel ved P. Hilmer & Søn. 1943: 149, 269.
- Tørsleff, Il. Chr., & Co.'s Eftf. 1951: 281.
- Tørsleff, O. 1963: 53.
- Tørsleff, Valdemar, & Co. 1934: 289. 1935: 211. 1940: 115. 1948: 182. 1953: 227. 1956: 57. 1960: 98, 124. 1962: 148.
- Tørsleffs, Il. J. Efterfølger. Slagelse. 194: 114. 1939: 163.
- Tørve Centralen Brønderslev v/ Chr. Jensen. Brønderslev. 1941: 50. 1952: 126.
- Tøttrupps, Bertel, eftf. v/ Egon Bødker Kristensen. Randers. 1950: 155.
- U.** G. Fjernsyn ved Lilly Sverregaard og Vagn Pedersen. Uggerløse komm. 1956: 112.
- U. G. Maskinfabriken v/ Th. Udengaard. Århus. 1961: 32.
- U. G. Radio ved Lilly Sverregaard og Vagn Pedersen. Uggerløse komm. 1956: 112.
- U. G. Villæen v/ Uffe Gregersen. Guldsager komm. 1966: 130.
- U-Landsforeningen Svalerne. 1971: 208/209.
- U. N. A. ved Bruno Bager. Slagelse Sct. Mikkel's Landsogns komm. 1958: 96.
- U. S. Værktøj v/ Sørensen & Urwald. Gladsaxe. 1968: 123.
- U. S. A. ved Jørgen A. Lassen. Horsens 1936: 112.
- U. S. A. v/ E. Holme Nielsen. Odense. 1946: 189.
- U. S. A. herre- og drengetøj v/ P. T. Hansen & P. J. Nissen. Skjern. 1966: 31.
- U. S. A. herre- og drengemagasin ved Christian Henning Christensen. Skive. 1964: 120.
- U. S. A., Silkeborg v/ Knud W. Jensen. 1964: 3.
- Ubberud Brugsforening. 1951: 287. 1955: 67.
- Ubberup Auto ved Hans Jensen & Søn. Kalundborg. 1967: 84.
- Udbyneder Brugsforening. 1900: 150. 1903: 41. 1907: 21. 1911: 27. 1913: 24. 1914: 27, 320. 1916: 66, 424. 1919: 58. 1957: 60. 1967: 33.
- Udsalg fra Jens Kjeldsen, indehaver K. Møller Petersen. Aarhus. 1931: 240.
- Udkæringsfirmaet Deku ved Brdr. Andreasen. 1944: 164. 1960: 60.
- Udstyrmagasinet v/ J. E. W. Christensen. Fredericia. 1948: 76.
- Udstyrmagasinet v/ Leo Vendelbo Pedersen. 1930: 267.
- Udvekslings-Centralen for Varer og andre Ydelser, v/ Højgaard Kristensen & Co. 1936: 3, 78, 193.
- Ugebladet Hjemmet. 1924: 248. 1929: 131. 1934: 227. 1939: 158. 1944: 108. 1949: 201. 1951: 278. 1955: 93. 1958: 130. 1967: 87/88. 1968: 186.
- Ugebladet Parcellisten. Andelsselskab med begrænset Ansvar. Hvidovre. 1926: 172 jvf. 243.
- Uge-Revyen. 1943: 203. 1944: 108. 1949: 200. 1955: 93. 1958: 130. 1967: 88. 1968: 186.
- Ugerløse Maskinfabrik ved Lilly Sverregaard og Vagn Pedersen. 1956: 112.
- Uge Sten & Grus I/S. 1972: 87.
- Uggelhuse Brugsforening. 1921: 76. 1959: 42. 1970: 66.
- Uggerløse Brugsforening. 1932: 237. 1942: 51.
- Ugilt Savværk ved Svend og Kjeld Jepsen. 1971: 136.
- Uhe Brugsforening. Give komm. 1967: 164.
- Uhr: se Ur.
- Uhr. Torben. 1944: 198. 1950: 25.

- Uhre, Torben., & Co. 1945: 57. 1949: 76. 1960: 144.
- Uhrenholdt, Kay, & Co. 1960: 72. 1961: 23. 1962: 54. 1969: 102.
- Ulbjerg og Omegns Brugsforening. 1942: 159.
- Uldall, Holbæk. 1969: 180.
- Uldall, B., & Co. 1949: 199. 1950: 201.
- Uldjyden v/ Sigurd Bjørn. Aarhus. 1953: 80.
- Uldjyden ved H. Støttrup. Randers. 1954: 234.
- Uldrikka v/ Martha Pedersen og Grete Pedersen. Risskov, Vejby-Risskov komm. 1964: 133.
- Uldum Møbelfabrik ved Bent Laursen. 1955: 9. 1966: 65.
- Uldvarehuset, Jørgen Nielsen. Aalborg. 1939: 189.
- Uldvarehuset ved Albert Jensen. Køge. 1929: 270.
- Uldvarehuset v. Niels Andersen. Nakskov. 1910: 299.
- Uldvarehuset v/ Grete Hornbæk. Skjern. 1971: 54.
- Uldvarehuset, v/ Vald. Juul. Rudkøbing. 1951: 86.
- Uldvarehuset ved O. Kinch. Ringsted. 1917: 65.
- Uldvarehuset ved Chr. Petersen. Stege. 1932: 171.
- Ulfborg Bygningssnedkeri og Tømrerforretning, I/S, v. Brosbøl og Pedersen. 1966: 127.
- Ulfborg Kassefabrik og Savskæreri v/ F. Kirkegaard, H. Kirkegaard & K. V. Petersen. 1963: 222.
- Ulfborg Konfektionsfabrik ved Sv. H. Christensen. 1965: 190.
- Ulfborg Maskinfabrik v/ P. Laursen. 1945: 146.
- Ulfborg Maskinsnedkeri ved Kristian J. Bennedsgaard. 1943: 198.
- Ulfborg Savværk og Emballagefabrik v. J. P. Jensen. 1964: 70.
- Ulfborg Sparekasse. 1938: 302. 1941: 238. 1949: 17. 1951: 74. 1953: 174. 1956: 44. 1959: 138. 1964: 71. 1968: 201.
- Ulfborg Tapet- og Farvehandel v/ P. N. Petersen. 1965: 90.
- Ulfborg Tømmerhandel ved Henry Kjeldsen. 1965: 127.
- Ulfoss Plastic ved Hans Ulrich Madsen. Holbæk. 1970: 235.
- Ulfshale Stenminer A. F. Christiansen. 1961: 176.
- Ulkebøl Sparekasse - Bikuben, Sparekasse. 1970: 167.
- Ullas Dukkekønfektion I/S v/ Hansen & Larsen. Karlslunde-Karlstrup komm. 1965: 71.
- Ullerichs Isenkram ved Gustav Ullerichs. Herning. 1970: 218.
- Ullerslev blikkenslagerforretning v/ V. Jørgensen. 1952: 63.
- Ullerslev købmandshandel v/ O. Skafte Christensen. 1966: 15.
- Ullerød Planteskole og Frøhandel ved C. A. Larsen. 1920: 208.
- Ullits og Omegns Sparekasse. 1971: 250/251.
- Ulmans, Christoph, Fabrikker. Herlev. 1971: 187. 1972: 127.
- Ulslev Brugsforening. Idestrup komm. 1964: 178.
- Ulsted Auto-Service v/ Brdr. Jensen. 1961: 172.
- Ulsted og omegns brugsforening. 1953: 62, 117. 1966: 53/54.
- Ulsteds, A. Chr., Efterfølgere ved Brødrene Byrum. Odense. 1921: 293. 1948: 152. 1949: 153. 1957: 113. 1958: 206.
- Ulsted Dampteglværk ved Ths. Pedersen m. fl. 1912: 23.
- Ultrakemisk renseri v/ Poul Winsløw. Herlev komm. 1951: 9.
- Ultraprint ved A. Jensen. 1971: 24.
- Umanak Agency v/ Jonna Lange. Gentofte. 1970: 144.
- Undall, Caspar Lauritz. Aalborg. 1916: 298.
- Underup Sogns Brugsforening. 1967: 84/85, 126.
- Undløse Mølle & Savskæreri ved Harreby & Co. 1947: 62. 1949: 11.
- Ung igen v/ Lillian Pedersen. Gladsaxe. 1971: 90.
- Ung Mode v. J. E. Hansen. Nykøbing F. 1962: 129.
- Ung Stil v/ H. A. Nielsen. 1965: 213.
- Ungdommens Bibliotek v. Oskar Kretzschmer. Frederiksberg Komm. 1943: 74, 183. 1947: 52.
- Unger Film. Tårnby. 1967: 93.
- Unges Forlag, De. 1959: 206.

- Ungstrup Brugsforening. 1899: 48. 1929: 306. 1932: 38. 1935: 36. 1936: 41. 1937: 32. 1940: 34/35. 1943: 59. 1944: 44. 1947: 34. 1948: 48. 1949: 50. 1951: 70. 1952: 47. 1953: 87. 1955: 185. 1956: 182. 1957: 237. 1958: 207. 1959: 238. 1961: 25.
- Ungt Hjem v/ Erik Lynge. 1943: 135. 1955: 118. 1957: 63.
- Unic-Design og Reklame I/S ved Torben Bengtson og Per Morten Stürup. 1971: 101.
- *Unicon Chemicals v/ Constantin Brun. 1963: 161. 1972: 71.
- Unicon Universal Container Service v/ C. og H. Lehmann. 1972: 204, jfr. 189, 246.
- Unidan-Skibsstyr v/ Walther Pedersen. 1960: 61. 1962: 69, 80.
- Unidata I/S v/ Allan Djørup, Kaj Frandsen og Jan Nielsen. Gladsaxe. 1971: 256.
- Unidry K/S Engineering and Development Group. 1969: 129.
- Unilamit ved Eigil Villiam Pedersen. Kippinge-Brarup-Stadager komm. 1969: 25/26.
- Unilarm ved Svend Plum. Hørsholm. 1971: 9.
- Uniline v/ Erik Bach Kristiansen. 1969: 49.
- Unima (United Food Machinery) v. Hans Lynggaard. 1964: 149.
- Unimac v/ fru Ingelise Wittrup & fru Jytte Sagild. Vejle. 1970: 16.
- Uni Mode v/ O. Rasmussen & B Larsen. 1971: 113.
- Unipress v/ P. Kongstad Rasmussen. Odense. 1972: 3.
- Unique salesman, the v/ Svend Georg Hansen. 1969: 73.
- Uni Sound electronic ved K. Haagensen. 1972: 95.
- Unitas v/ Otto Hansen. 1953: 209.
- Unitech v/ S. M. Christensen. Århus. 1970: 210.
- United Danish Butter Export Associations. Århus. 1967: 122.
- United Dairy Export a.m.b.a. Haderslev. 1962: 137. 1965: 21, 229. 1968: 5. 1969: 18. 1970: 10. 1971: 9, 57. 1972: 46, 199.
- United Plastics v/ Stig Nielsen, Saaby Ottosen og Bent Nielsen. Gladsaxe komm. 1957: 74. 1963: 38. 1964: 254.
- Uniterm v/ H. Andersen. Videbæk komm. 1970: 129.
- Unitex v/ Niels Hall. Silkeborg. 1970: 217.
- Unitrade ved E. Søndergaard. Frederiksberg. 1971: 41.
- Unitæt ved Erik Sundberg-Svendsen. Gladsaxe komm. 1962: 243.
- Univers v/ Jens Steffensen. 1928: 22. 1932: 7.
- UniverSal Absorber Co. v/ Rikard Poder. 1964: 158.
- Universal Auto v. Andersen og Harmig. 1968: 201.
- Universalbylg v/ Odd Andersen. 1970: 101.
- Universal Kemi ved Ulla Ziehrer. Ølstykke. 1971: 213.
- Universal Radio v/ E. Grøn. 1953: 166.
- Universal Reklame v/ Erik Drejfald. 1952: 36.
- Universal Trading Comp. v/ Tage Nørgaard & Co. Gentofte. 1968: 20.
- Universitetsbogbinder D. L. Clements Eftf., fh., v/ Jens Juul Rasmussen. Tårnby. 1968: 84.
- Universitetsforlaget i Aarhus v/ Erik Kiær. 1971: 25.
- Universitetsforlaget i København v/ Morten Hahn. 1972: 129.
- Universitets- og Lærestaltsforlaget i København v/ Morten Hahn. 1972: 129.
- University Suppliers Denmark v/ J. Winther Poulsen. 1967: 116.
- Uni-Z v/ E. Utting. Herning. 1972: 176.
- *Unmack, S. Vallensbæk. 1969: 42. 1972: 139, 160.
- Uhr. Specialforretning ved A. Svendsen. Silkeborg. 1945: 40.
- Ur og Brillehuset ved G. Mols. Høbro. 1958: 187.
- Ure - Optik Centret v/ Børge Kristensen. Hjørring. 1972: 53.
- Uretablissementet »Buen« v/ H. Friberg. 1955: 176.
- Urfirmaet Dan-Atom v/ Schiønning Andersen. 1949: 111.
- Urimport ved H. B. Knudsen og Søn. Frederiksberg. 1940: 64. 1943: 28. 1953: 186.
- Urlageret Bora v/ H. Borger Rasmussen. Glostrup 1953: 208.
- Urmager- og Optikerfirmaet L. Albrecht-sen I/S. Århus. 1964: 15. 1971: 91.

- Urremme-Fabrikken Vestjylland ved Anton Birn & Søn. Lemvig. 1945: 10. 1946: 161.
- Urtepoten v. B. Isaksen. Lyng-Ugge-løse komm. 1967: 1736.
- Urte The-Huset v/ E. Bo Jensen. 1972: 11.
- Useform ved Gregers Infeld og Allan Scharff. Gentofte. 1971: 254.
- Uson Plast Co., The v/ Hviid-Nielsen I/S. Herlev. 1964: 227/228. 1965: 60, 194.
- U-spray v/ Leif Albinus Jørgensen. Frederikshavn. 1967: 268.
- Ussing, C., og Co.'s Eftf. v/ Bent Hansen. Alborg. 1965: 40/41.
- Util ved Gudmund Jørgensen. Herfølge. 1968: 130. 1971: 210.
- Utilis v/ Gunhild Nielsen. 1970: 133.
- Utoft og Fisker Sørensen. Vinding komm. 1965: 60.
- Uttenthal, C. Jul. 1959: 136. 1966: 31.
- *Uttenthal, Otto, I/S. 1954: 180. 1972: 165.
- Utterslev Messe v/ Erik Carlsen. 1965: 36.
- Utterslev Savværk og Pakkasefabrik ved Hans og Jørgen Løjmar. 1965: 175.
- Uvelse-Import v. I. Hansen. 1970: 255.
- √. A. -Stål v/ V. Arildsen. Høje-Tåstrup. 1969: 109/110.
- V B Færdigbeton ved Håkon Kunøe og Aage Pedersen. Varde. 1964: 9.
- V-Beton, I/S, v. O. B. Jensen & Co. Brand. 1966: 193, 198, 198. 1968: 26. 1971: 128.
- V. E. produktion v/ Verner Eisby. Kolding. 1969: 14.
- V. F. Furniture (V. F. Møbler) ved Vina Forring. Lyngby-Tårnbæk. 1967: 24.
- V. H. - Sport v/ Poul Rasmussen og H. høj. 1959: 217. 1964: 224.
- VII-Træsko I/S v/ Vagn Sjøgaard og Henning Malmberg. Pandrup. 1972: 85.
- V. J.-Design v/ Verner Jahnke. 1972: 102.
- V. J. Marked v/ Hansen & Rosenhøj Nielsen. Ålestrup komm. 1971: 249.
- VK export ved Viggo K. Pedersen. Helsingør. 1970: 190.
- V. K.olie v/ V. Kindsholm. Tårnby. 1971: 227.
- VM elektro, v/ P. Valentin og L. Møller. Viborg. 1972: 102.
- V. M. V. Voer, I/S v/ Jens Mathiesen, Ebbe Vestergaard og Aage Vestergaard. Voer. 1970: 213.
- V. P. Elektronik v/ E. Vitten og B. Petersen. Glostrup. 1968: 202.
- V. P. F. Trading ingeniørfirma v/ Peter Brahim Scherif ben Brahim ben Han-nine Bari el Koreischi. Asminderød-Grønholt komm. 1970: 177.
- V & S Byggedata v/ Kaj Viemose og Viggo Spile. 1969: 94.
- V. S. B. v/ Børge Lindgreen. Grenå. 1965: 119.
- J. V. Boligudstyr ved Curt Nielsen og Preben J. Larsen. 1963: 10. 1969: 111.
- V V S centrum v/ E. Jørgensen & J. Christensen. 1970: 120.
- VVS-Sjælland v/ Steen Larsen og Knud Kristensen. Skovbo komm. 1971: 3.
- V. V. S. Teknik v/ J. Clement Bertelsen Brøndbyerne. 1967: 156.
- V. V. Væven ved Jessen & Poulsen. Her-ning. 1962: 245.
- Våben Importen ved Åge Pedersen. Gen-tofte. 1972: 179.
- Vaabenmagasinet ved Ernst A. Rasmus-sen. Odense. 1947: 67.
- Vaarst og Omegns Brugsforening. Gun-derup-Nøvling Kommune. 1944: 68. 1950: 54. 1953: 109. 1958: 11. 1960: 132, 295. 1962: 255.
- Vaarst Sparekassen, Filial af Landbo-sparekassen i Aalborg. 1955: 236.
- Vabo Korset- og Lingerifabrik v/ W. G. Ballisager. Gladsaxe. 1969: 237.
- Vacences v/ Jens Jørgen Juul Rasmussen og Jens Jørgen Juul Rasmussen jun., I/S. Gentofte. 1972: 221.
- Vacuum Plastic v/ E. Jensen & E. Han-sen. Værløse. 1970: 271.
- Vadil, K., Damekonfektion. 1956: 89. 1958: 106 195.
- *Vadum Sparekasse, Filial af Landbospare-kassen i Aalborg. 1956: 89. 1972: 161.
- Vaffelfabriken AGA v/ Hans J. Hansen. 1960: 228.
- Vagatag ved Jens Hansen. 1968: 159.
- Vagn Modes v/ Vagn Carlsen. 1954: 252.
- Va-Ka v/ Ove Eriksen af Sønderborg og Kjeld Jensen af Vinding. Vinding komm. 1969: 38.
- Vaki Kitlet v. Alf Schmidt. Fr.-berg. 1963: 117.
- Valby Autolakereri I/S. Bohnke & Ras-mussen. 1963: 219.

- Valby Belysningsmagasin v/ H. Knudsen. 1960: 9. 1968: 88.
- Valby Boghandel v. H. H. Poulsen. 1948: 63.
- Valby Boligmontering v/ Chr. Andersson 1968: 117.
- Valby Brændsels-Central v/ Johan Skov. 1949: 180.
- Valby Damefrisør Salon v/ Vald. Henningsen. 1950: 163.
- Valby Dentallaboratorium ved L. K. Jensen. 1963: 142.
- Valby Elektro Service v/ Leo P. dersen. 1957: 145.
- Valby Flaskehandel v/ G. C. Jarsmer. 1962: 102.
- Valby Foderstofforretning v/ A. Larsen. 1931: 91.
- Valby Godsterminal v/ Per Soltoft. 1968: 157.
- Valby Grill v. R. Rasmussen. 1969: 120.
- Valby Herremagasin v/ Brdr. Pedersen. 1950: 28.
- Valby Indkøbs Central v/ Josiassen, Hansen og Abildgaard. 1969: 134.
- Valby Kaffehandel ved Amalie Hatting. 1946: 7.
- *Valby Kaffe Lager ved C. J. Enevoldsen. 1928: 126. 1972: 252.
- Valby Kittelfabrik v. Alf Schmidt. Fr.-berg. 1963: 117.
- Valby Konfektionsfabrik ved T. Bursche. 1964: 251.
- Valby Kontant Forretning v/ Vald. Pedersen 1949: 163.
- Valby Kontorforsyning ved Henning Gad. 1965: 76.
- Valby Ligkistemagasin v/ Jørgen Olsen. 1966: 179.
- Valby Motor Co. v. Orla og Anny Larsen. 1969: 102.
- Valby Nye Smørrebrødsforretning v/ H. Barnett. 1970: 109.
- Valby Paraply og Lædervaremagasin v/ Kurt Olsson. 1965: 227.
- Valby Råvarer v/ Jørgen Reinhold Jensen. 1972: 63.
- Valby Radio v/ C. C. Schultz. 1956: 102.
- Valby Skrædderi ved Aage Andersen. 1951: 143.
- Valby Smede og Mekaniske Værksted. E. Hansen. 1937: 245.
- Valby Spedition & Shipping v/ K. B. Hansen. 1966: 73.
- Valby Tandhjulsfabrik ved S. T. Lindbæk & Co. 1955: 111.
- Valby Tandteknik ved Valther Petersen. 1960: 199.
- Valby Tapet- og Farvehandel v/ Flandrup & Schierning. 1967: 162.
- Valby Trævareforretning («Træmanden») v/ Guido Tonti. 1955: 263.
- Valby Vin Import. S. Juul. 1953: 22, 42. 1954: 196. 1957: 92.
- Valby Æske- og Kartonnagefabrik ved Gunnar L. Terkelsen og Co. 1961: 3.
- Valbys Adam ved E. F. Gjørup. Valby. 1899: 62. 1900: 113.
- Valencia-depotet v/ Asta Møller Andersen og Poul Christensen, Ørbak komm. 1967: 246.
- Valentin & Pedersen. Aalborg. 1930: 46. 1953: 53. 1963: 223.
- Valentiner-Branth, E. 1930: 143. 1933: 82. 1938: 206.
- Valery, I/S, v/ R. og J. Valeryd. Gladsaxe komm. 1961: 232.
- Valka Radio v/ V. Ramskov Pedersen og Svend Andersen. Hillerød. 1946: 188.
- Valka Radio v. Svend Aage Andersen og Knud Valdemar Ramskov Pedersen. Hillerød. 1963: 58.
- Vallekilde-Hørve brugsforening. Vallekilde-Hørve komm. 1969: 246.
- Vallekilde-Hørve Grovvarerforretning. 1970: 62/63.
- Vallekilde-Hørve Sognes Spare- og Laanekasse. 1889: 144. 1894: 31. 1906: 34. 1909: 208. 1918: 141. 1920: 123. 1930: 148. 1935: 81. 1945: 74. 1947: 142. 1948: 119. 1949: 152. 1953: 129. 1956: 148. 1960: 119. 1962: 52/53. 1964: 170. 1965: 202. 1971: 93.
- Vallekilde Trikotagefabrik ved Marinus Andersen. 1931: 9, jfr. 233.
- Vallensbæk El og Antenne Service v/ O. Rasmussen. 1970: 243.
- Vallensbæk Motor v/ Robert Hansen. 1967: 201/202.
- Vallensbæk Trælasthandel ved I. W. Nielsen. 1946: 11.
- Vallentin-Jessen, Lars. Lyngby-Tårnbk. 1968: 216. 1969: 56.
- Valløby Husholdningsforening. 1889: 310. 1890: 28.
- Valsborg, Orla. 1957: 221. 1962: 40. 1972: 30.
- Vamco ved firma Valentin Aage Møller & Co. 1964: 247. 1971: 146.

- *Vamdrup Dybfrost v/ Erik Juhl og Evald Jensen. 1970: 200. 1972: 106.
- Vamdrup-Fjerfabrik (Jacodyn) ved Syd-
jydsk Andels-Fjerkræslagteri. 1964:
150. 1966: 194/195. 1968: 26/27, 115.
1970: 148/149.
- Vamdrup Koloniallager v/ Carl Andersen.
1950: 191.
- Vamdrup og Omegns Brugsforening. 1908:
314. 1910: 308. 1911: 57. 1925: 20.
1926: 67. 1930: 57. 1933: 20. 1936:
95. 1943: 19. 1945: 104. 1951: 24.
- Vamdrup Tømmerhandel v/ H. Didrichsen.
1927: 19.
- Vamdruphallen. 1968: 206.
- Vammen Andelsmejeri. Vammen-Lindum-
Bigum komm. 1953: 97.
- Vandborg Brugsforening. 1936: 115, 186.
- Vandborg og Ferring Kommunes Spare-
og Laanekasse. Vandborg Skole. 1889:
407. 1898: 51. 1912: 321. 1917: 42.
1921: 153. 1931: 176. 1933: 72. 1935:
277. 1938: 255. 1939: 238. 1941: 135.
1944: 21. 1945: 24. 1947: 132. 1953:
261. 1957: 16. 1959: 222.
- Vandel Brugsforening. Randbøl komm.
1967: 55.
- Vandex International v/ R. E. Pickering.
Risskov. 1965: 184. 1966: 79/80.
- Vang Brugsforening. Rutsker Komm.
1934: 236. 1938: 56. 1944: 63/64. 1959:
188. 1961: 43. 1964: 103. 1965: 88.
1966: 165. 1968: 54. 1971: 75. 1972:
77.
- Vangager, John H. 1971: 176.
- Vangede og Omegns Brugsforening. 1919:
233. 1936: 83. 1942: 171. 1943: 184.
1948: 40. 1956: 202. 1960: 48. 1962:
196. 1966: 55. 1967: 72, 98. 1969: 105,
109. 1971: 37.
- Vanggaard, Tage, Aarhus. 1954: 254.
- Vanløse Antik v/ Esther Christensen.
1967: 98.
- *Vanløse Automobilhandel v/ Niels Chri-
stensen. 1960: 103. 1961: 18. 1972:
4.
- Vanløse Blikkenslageri ved W. Hansen og
Co. 1929: 294. 1930: 199, 219. 1965:
175.
- Vanløse Bogtrykkeri ved E. Rasmussen.
1943: 178.
- Vanløse Bremse- og Koblings Service ved
A. Rasmussen. 1963: 25.
- Vanløse Brændsel ved Alf. Danielsen.
1957: 225.
- Vanløse Cykelfabrik og Ovnlakkereri I/S v/
Mogens Castella & Ole Castella. 1972:
90.
- *Vanløse Cyklefabrik v/ M. Castella. 1960:
209. 1972: 90.
- Vanløse elektr. Installationsforretning H.
Dalskov. 1932: 258. 1940: 78.
- Vanløse Forkromningsanstalt v/ Peter Fa-
strup. 1953: 13.
- Vanløse Isenkram & Udstyrsforretning v/
B. O. Larsen. 1966: 191.
- Vanløse Koloniallager ved Kr. Jensen.
1934: 286/287.
- *Vanløse maskinforretning I/S ved Svend
Petersen og Jacob Petersen. Stenmagle
komm. 1961: 91. 1972: 233.
- Vanløse Motorservice v/ B. Johansen.
1967: 148.
- Vanløse Møbelmagasin v/ A. R. Juhl & T.
Lund. 1967: 98.
- Vanløse Selvrens ved Ole Gylling Mahler.
1964: 57.
- Vanløse Tapet- og Farvehandel, J. Martin-
sen. 1924: 125.
- Vanløse Træindustri Egon Andersen.
Gldsaxe komm. 1962: 220.
- Vanløse Vinlager v/ V. O. Farver. 1951: 3.
- Vanløse Wienerbageri I/S v. Martin Han-
sen. 1952: 83, 98.
- Vanskelige Kunder søges v/ W. Holm
Jønsson. 1971: 209.
- Varbo, Holger, & Co. Gentofte komm.
1952: 252. 1954: 31. 1957: 253. 1961:
188. 1962: 232. 1963: 84. 1967: 1,
230.
- Varde Bentonvarefabrik v/ H. Kunø og
Aage Pedersen. 1945: 41.
- Varde Bogbinderi & Protokolfabrik v/ L.
Lauridsen og H. Lauridsen. 1949: 192.
1955: 64. 1958: 53.
- Varde Børste- og Kostefabrik v/ Laurits
Pedersen. 1942: 36.
- Varde Elektro ved L. Klemmensen. 1959.
130.
- Varde Færdigbeton v/ civilingeniør K. L.
Kristensen. 1964: 29.
- Varde Gulvbelægning ved E. Rabjerg.
1964: 171.
- Varde og Omegns Andelsvaskeri, A. m. b.
a. 1955: 194. 1961: 84. 1968: 41/42.
1971: 96.

- Varde og omegns foderstofforening. 1961: 84.
- Varde Savværk og Emballagefabrik I/S ved Anders Andersen, Søren Andersen og Søren Kristian Kristiansen. 1955: 200. 1966: 197/198.
- Varde Sparekasse. 1970: 41/42. 1971: 150.
- Varebørsen ved A. V. Rasmussen. Frederikshavn. 1921: 245.
- Varecheckselskabet, I/S, ved Louise Hagensen & Co. Frederiksberg komm. 1958: 172.
- Varehuset ved Christian Bruun. Sorø. 1953: 190.
- Varehuset ved Carl Hansen og P. Christensen. Fredericia. 1948: 31. 1959: 41.
- Varehuset ved G. A. Hoffmann. Vordingborg. 1910: 297. 1934: 92, 116. 1941: 25. 1961: 228.
- Varehuset Centrum v/ Vilhelm H. Jensen og Erik Lund Jensen. Vejle. 1968: 162.
- Varehuset Flensborg Lager v/ Carlo og Ellen Petersen. Nykøbing Mors. 1968: 114, 166.
- Varehuset Karna, Karl J. Nissen. 1926: 75. 1937: 135. 1938: 254.
- Varehuset Mesenborg ved P. Andersen. Kr. Hvalsø. 1909: 312.
- Varehuset Mesenborg og Manufactur Union ved Aage Müller. Roskilde. 1945: 140. 1959: 272.
- Varehuset ved J. C. Nicolajsen. Frederikshavn. 1926: 33, jfr. 58, jfr. 1927: 33.
- Varehuset Pax, v/ Poul Axelsen. Hjørring. 1961: 228.
- Varehuset Reo v/ K. Hansen. 1938: 49.
- Varehuset U. S. A. ved Jørgen Anker Lassen. Horsens. 1942: 33. 1944: 171.
- Varehuset U. S. A. v/ Heine Østergård-Andersen. Horsens. 1956: 222.
- Varehuset Viktoria v/ S. Aa. & Aa. Rahtgen. 1950: 143. 1953: 207.
- Varekælderen ved Jens Christian Nielsen. Horsens. 1922: 111.
- Varemagasinet ved Axel E. Tafdrup. Aarhus. 1914: 294. 1929: 250.
- Vare-Messen v/ K. Buur. Kalundborg. 1965: 102.
- Vare Messen ved Peter Christensen. Ringsted. 1932: 215.
- Varemessen v/ Hansine Larsen. Randers. 1952: 183.
- Variantsystemet v/ Arne Ingvarlsen. Ejby. 1972: 84.
- *Variantsystemet v/ Arne Ingvarlsen. Middelfart. 1966: 77. 1970: 168. 1972: 84.
- Varmecentralen v/ H. C. Christensen I/S. 1968: 81.
- Varmecentralen Menco ved Brdr. Menzer. Sønderborg. 1949: 194.
- Varmefirmaet N. H. Petersen. 1947: 104. 1954: 19, 35. 1960: 64. 1969: 41.
- Varmekilden v/ Schlüter og Eliassen. Nakskov. 1967: 168.
- *Varme- og Sanitetsfirmaet Chr. Linde. Odense. 1929: 71. 1947: 165. 1958: 232. 1960: 87, 193. 1961: 192. 1965: 180. 1972: 137.
- Varme og Sanitetskompagniet ved Børge Jensen og Villy Jørgensen. 1950: 25. 1969: 116.
- Varmemontørens Vand-, Gas- og Sanitetsafdeling v/ N. O. Gjerlufsen. 1950: 161.
- Varme-Service v/ Henning Nielsen. Hasseris. 1962: 151.
- Varme-Smeden ved H. Pedersen. Ålborg. 1963: 154.
- Varming tømrer og maskinsnedkeri pr. Ribe v/ Bent Johansen. Seem komm. 1960: 140.
- Varmosan, I/S, ved H. Hågensen og E. Otto, Holbæk. 1964: 146.
- Varno v/ Niels Mosbæk Henningsen. Aarhus. 1947: 80.
- *Varnæs tømrer- og karetmagerforretning v/ A. Larsen & H. Thomsen. 1951: 76. 1972: 182.
- Varpelev Brugsforening. Vallø komm. 1967: 54.
- Vasa, I/S v/ Hugo Fokdal, Karl Aage Pedersen, Siegmund Kepka og Asger G. Berning. Tikøb komm. 1969: 140.
- Vascomat I/S ved Jørgen Jensen & Co. Holmegård komm. 1968: 123.
- Vaskebjørnen v/ Jørgen Storch. Lyngby-Tårnbæk. 1971: 79.
- *Vaskekeesperten ved Alice Hoffmann. 1960: 77. 1972: 58.
- Vaskeriet Aalholm ved Carl Carlsen. Rødovre. 1962: 260/261.
- Vaskeriet Chic ved J. Andersen. Køge. 1917: 322.

- Vaskeriet Damsø ved O. Schmidt. 1960: 288.
- Vaskeriet København ved Poul Askmann. Silkeborg. 1949: 53.
- Vaskeriet Mariendal v/ F. Kristensen. Frederiksberg. 1967: 78.
- Vaskeriet du Nord v/ H. Hansen. 1935: 257.
- Vaskeriet Norden v/ Niels Petersen. Esbjerg. 1951: 169.
- Vaskeriet Salling ved T. Lauridsen og E. Hansen. 1948: 115.
- Vaskeriet Snehvide ved Oluf Peter Jensen 1929: 296.
- Vaskeriet Ventegodt ved R. Langmann. Brønshøj By. 1900: 40.
- Vaskeriet Ydun ved Brdr. Haabegaard. 1959: 243.
- Vasu v/ Arevad. Helsingør. 1970: 38.
- Vatek, Dansk Vandings- og Pumpeteknik ved Erik Jensen. Sorø. 1970: 173.
- Vater og Kjør I/S. 1971: 133.
- Vater, Joseph, Viborg. 1895: 98 (2 Anm.). 1896: 26. 1897: 115.
- Vat & Forbindstoffabriken v/ J. Køcks Eff. 1969: 37.
- Vaturi, H. M., & A. Viscovich. 1968: 215.
- Vavesa trading ingeniør & handelsfirma v/ C. J. Slass. Rødovre. 1967: 146.
- Vax v/ I. Blaust. 1946: 57.
- Veibel & Co. 1933: 81. 1934: 58. 1958: 208. 1965: 177.
- Vedbysønder Brugsforening 1932: 75. 1933: 133. 1938: 100. 1939: 101. 1946: 102. 1965: 61. 1971: 61/62.
- Vedbæk Bådeværft v/ C. F. Loldrup. Søllerød. 1969: 122.
- Vedbæk Boghandel v/ Thora & Povl Merløe. Søllerød komm. 1952: 194.
- Vedbæk Cykleforretning v/ Svend Otto Andersen. Søllerød komm. 1957: 211.
- Vedbæk-Finans v/ Erling Pedersen. Søllerød. 1972: 66.
- Vedbæk Sparekasse. 1968: 106.
- Veddinge Brugsforening. 1899: 7. 1904: 50. 1950: 29. 1971: 135, 195.
- Veddum og Omegns Brugsforening. 1905: 239. 1907: 17. 1909: 101. 1910: 17. 1916: 24. 1930: 81. 1932: 80. 1957: 58.
- Veddum Sparekasse, afdeling af Sparekassen Hadsund. 1972: 148.
- Vedel, A. M. 1938: 205. 1949: 110.
- Vedskølle Brugsforening. Herfølge komm. 1967: 54.
- Vedslet Brugsforening. 1967: 79.
- Vedsted, V., Huse v/ Aage Juul. V. Vedsted komm. 1964: 97.
- Veerst-Bække Sparekasse. 1938: 41, 163. 1940: 192. 1941: 97. 1946: 88. 1947: 148. 1958: 163.
- Veerst og Omegns Brugsforening. 1900: 106. 1901: 34. 1902: 180. 1903: 89. 1904: 82. 1905: 86. 1906: 95. 1907: 78. 1908: 81. 1909: 81. 1910: 116. 1912: 85. 1917: 121/122. 1920: 72. 1921: 77. 1922: 71. 1925: 80. 1926: 67. 1927: 71. 1928: 65. 1929: 60. 1932: 64. 1933: 73/74. 1934: 81. 1937: 60. 1938: 70. 1940: 60, 127. 1941: 56. 1942: 62. 1943: 65. 1945: 91. 1946: 88. 1948: 76. 1949: 104.
- Veerst Smede- og Maskinforretning v/ Brdr. Nielsen. Veerst-Bække komm. 1955: 117.
- Vefo v/ Ladefoged & Christensen. Hvedstrup-Fløng komm. 1963: 159.
- Vega ved Verner Jørgensen. Sønder Tranders komm. 1963: 154.
- Vegetabil, Interessentskabet. Højrup. 1909: 99.
- Vegger Sparekasse. 1970: 167.
- Veies Material- og Medicinalhandel. Rudkøbing. 1944: 93/94.
- Veil, Simon. 1919: 11. 1925: 54. 1942: 66. 1943: 2. 1951: 53.
- Vejborg, Erik. Rødovre. 1969: 47. 1970: 20.
- Vejby Brugsforening. Vejby pr. Skive. 1913: 76. 1916: 28. 1917: 335. 1918: 149. 1919: 134. 1920: 214. 1926: 34. 1929: 119. 1930: 208. 1934: 45. 1948: 87. 1959: 18. 1971: 122.
- Vejen Brillspecialist v/ Bent G. Lindstrøm. 1967: 208/209.
- Veien Brugsforening. 1889: 396. 1894: 100. 1896: 139. 1904: 162. 1914: 28. 1918: 250. 1937: 148.
- Vejen Foderstofforening. 1932: 225. 1967: 29.
- Vejen Sparekasse. 1909: 301. 1910: 143. 1915: 293. 1919: 59. 1926: 144. 1933: 166. 1935: 90. 1936: 184. 1938: 301. 1946: 213. 1949: 172. 1951: 149. 1952: 45. 1956: 255. 1957: 139. 1958: 150. 1959: 269. 1963: 139. 1964: 206. 1968: 191. 1969: 128. 1970: 186. 1972: 212.

- Vejers Byggeindustri v/ I. Bay-Petersen. Ho-Oksby komm. 1964: 111.
- Vejerslev-Blidstrup Sparekasse. Vejerslev. 1971: 233. 1972: 102.
- Vejgaard Autoværksted v/ M. Bøgsted. Ålborg. 1970: 193.
- Vejgaard Boghandel ved Bjarne Jensen. Ålborg. 1965: 130.
- Vejgaard Legetøj v/ Bjarne Jensen. Ålborg. 1966: 49.
- *Vejgaard ny Brugsforening. 1932: 152. 1934: 120. 1937: 54. 1938: 59. 1939: 81. 1942: 55. 1954: 78. 1965: 65. 1972: 207.
- Vejgaard ny Maskinværksted ved H. Hansen og P. Christiansen. Nr. Tranders Komm. 1946: 157. 1957: 197.
- Vejgaard Skotøjsfabrik v. Niels Chr. Larsen. Nørre Tranders Komm. 1946: 208.
- Vejgaard Sparekasse, Filial af Aalborg Bys og Omegns Sparekasse. 1947: 72.
- Vejgaard Tømmerhandel. Karl Joh. Plougmand. Aalborg. 1952: 56.
- Vejlby Auto Co. v/ P. Eriksen og T. Isachsen. 1967: 58.
- Vejlby Brugsforening. Vejlby-Strib komm. 1968: 21.
- Vejlby-Riisskov Brugsforening. 1932: 133. 1936: 44. 1939: 40, 256. 1940: 57, 235. 1941: 236. 1948: 109. 1959: 115. 1961: 35. 1962: 261. 1964: 103/104. 1965: 22.
- Vejlby Skov Brugsforening. Vejlby-Strib komm. 1958: 110.
- Vejle Autokøler-Service ved Chr. Wilhelm Petersen og Karl Jens Petersen. 1946: 35. 1970: 214.
- Vejle Autolager ved Poul E. Jørgensen. 1962: 155.
- Vejle billigste Skotøjsmagasin ved Svend Schollert. 1928: 121.
- Vejle Cheese Company. Haderslev. 1956: 126. 1961: 166. 1965: 21, 228/229. 1968: 5. 1969: 18. 1970: 10/11. 1971: 9, 57. 1972: 46, 199.
- Vejle Ejendoms kontor, Vejle, ved Bertelsen og Jensen. 1965: 225. 1970: 194.
- Vejle Folketandteknik v/ M. P. Meinhardt & Søn. 1943: 64. 1948: 111.
- Vejle Gardiner I/S v/ Henry Poulsen & Co. 1972: 185.
- Vejle Jern- og metalstøberi ved Madsen og Nielsen. 1958: 141.
- Vejle Kittel-Service ved Verner Krogager. 1962: 250.
- Vejle Kjølefabrik v/ B. Andersen. 1960: 172.
- Vejle Kloakfjernsyn v/ Bent Højlund Kristensen. 1971: 119.
- Vejle Konfektrefabrik ved Arne Møller. 1962: 115.
- Vejle Kulimport og Trælasthan del ved G. Becker-Christensen, K. Becker-Christensen og E. Becker-Christensen. 1942: 180. 1962: 194.
- Vejle Kødkontant ved H. Wadsholt. 1949: 87.
- Vejle Lys & Kraft Andels selskabet. 1967: 73.
- Vejle Markfrø kontor ved N. Fr. Gorrissen. 1958: 107.
- Vejle mekaniske Værksted ved H. Nielsen. 1929: 78.
- Vejle Motor Comp. v/ J. P. Buch og Søn. 1954: 234. 1959: 19.
- Vejle Optik ved Anker Kastrup. 1957: 22.
- Vejle Ostelager ved K. Jørgensen. 1940: 108.
- Vejle Plastic v/ Gert Østergaard. 1968: 162.
- Vejle Plastic Emballage v/ Gert Østergaard. 1968: 184.
- Vejle Plæneklipper Service v/ Vagn Nielsen. 1969: 81.
- Vejle Ral- og Betonværk ved Ejnar Nygaard. 1962: 69.
- Vejle Reklame Tryk v/ Pedersen og Nielsen. 1966: 113.
- Vejle Rustfri Staal ved Poulsen og Jensen. 1962: 61, 222.
- Vejle Salatfabrik v/ Peter Lund. 1967: 137.
- Vejle Skillefabrik ved Ejnar Iversen og Johannes Carlsen. 1971: 112.
- Vejle Sten- og Grusværk v/ Kaj A. Jørgensen. Vinding komm. 1964: 226.

- Vejle Sækkelager v/ Gert Grosen. 1966: 152.
- Vejle Teknisk kemiske fabrik Aqua Magica v/ Mani og Ole Andreasen. 1970: 80.
- Vejle Teltfabrik ved Herluf Nielsen. 1969: 166.
- Vejle Textil Lager ved Im. Christensen. 1962: 251.
- Vejle Trading ved Georg A. Pers og Oskar H. Glaser. Høver komm. 1970: 20, 149.
- Vejle Transport Compagni v/ H. Bøving & Co. 1970: 242.
- Vejle vask og rens ved Sv. Schou. 1963: 187.
- Vejle Vagt-Service v/ J. Poulsen. 1972: 228.
- Vejle værktøjsmagasin ved Carl Christian Brincker. 1959: 111.
- Vejlegaards Maskinværksted I/S ved Bent Nordahl Olsen og J. Wedell-Wedellsborg. Gundsø komm. 1970: 128.
- Vejlgaards Sko's Eftf. I/S, v/ Søren Victor Friis og Carl Jens Friis. Gentofte. 1972: 74.
- Vejlø Brugsforening. 1957: 129. 1971: 138.
- Vejrum brugsforening. 1968: 111/112.
- Vejrup Sogns Spare- og Laanekasse. 1889: 396. 1912: 321. 1925: 77. 1934: 23, 172. 1938: 194. 1969: 155.
- Vejstrup Autohandel v/ Brdr. Poulsen. Gudme komm. 1970: 228.
- Vejstrup Brugsforening. 1923: 203. 1931: 129. 1934: 278. 1937: 258. 1940: 21.
- Vej-Syssel ved Johs. Falk. Hjørring 1956: 46.
- Vejviser for Aalborg og Nørresundby ved Emanuel Schölin & Co. Aalborg. 1931: 216. 1934: 213. 1942: 132.
- Vejviser for Dansk Maskinindustri ved G. F. Kentorp. 1949: 23.
- Vejviseren for Nyborg og Omegn v/ Poul Witzel Jacobsen. 1960: 126.
- Vekas, Andelsselskab med begrænset ansvar. Vejle. 1965: 44, 183. 1967: 142.
- Veksø-Trading v. Ib Villi Wolff. Lynge-Uggeløse komm. 1965: 204.
- Vela K/S, ingeniør-, Handels- og industri-virksomhed. Ballerup-Måløv. 1972: 6.
- Vela-eksport. Stenløse - Fangel komm. 1971: 98.
- Velden, Axel, & Co. Gentofte. 1945: 85.
- Velfac International v/ V. Kann Rasmussen. Gladsaxe komm. 1962: 5.
- Velin-Export. Rødovre komm. 1962: 85. 1966: 179.
- Velkin v. V. Kann Rasmussen. Gladsaxe komm. 1953: 89.
- Velling Brugsforening. 1934: 218. 1939: 84. 1941: 114. 1950: 209. 1955: 173.
- Veltec ved Jan Velschow. Birkerød. 1969: 176.
- Vemb Autoværksted, I/S, v/ E. & V. Nørgaard. Gørding-Vemb-Bur komm. 1968: 10.
- Vemb Maskinbødkeri og Trævarefabrik ved H. Chr. Christensen og Søn. Gørding-Vemb-Bur Komm. 1942: 79. 1967: 38.
- Vemb Møbelfabrik v/ Svend Veje Ravnsbæk. 1965: 10.
- Vemb og Omegns Brugsforening. 1915: 266. 1922: 273. 1925: 78. 1933: 97. 1934: 172. 1937: 167. 1948: 14. 1968: 63. 1972: 200.
- Vemmelev Tømrerforretning ved Svend Aage Henriksen & Co. 1968: 71, 123.
- Vena v/ J. Holm. 1936: 259. 1947: 47.
- Vendelbo-Spedition v/ Kai B. Madsen. Hjørring. 1971: 210, 245.
- Vendøme krydderier v/ Peter Vesthusen. 1971: 27.
- Vends m. fl. Herreders Landbo-Spare- og Laanekasse i Nørre Aaby. 1921: 294. 1924: 61. 1925: 238. 1929: 303. 1936: 246. 1938: 149. 1942: 130. 1943: 167. 1945: 142. 1946: 137. 1948: 8. 1951: 278. 1952: 104. 1953: 59, 118. 1954: 127, 143. 1957: 19, 90. 1958: 163. 1964: 222/223, 250. 1965: 116. 1967: 220. 1969: 166. 1971: 96, 214. 1972: 211.
- Vendsyssel Diesel Electro v/ Sørensen & Mikkelsen. Hjørring. 1969: 65.
- Vendsysselkonsortiet I/S. Nørresundby komm. 1964: 53.
- Vendsyssel Olieforsyning. Viggo Simonsen. Hjørring. 1926: 158/159. 1970: 95.
- Veng, Knud Erhart. 1900: 173. 1935: 3.
- Venge Sogns Spare- og Laanekasse. 1889: 380. 1903: 63, 227. 1904: 199. 1914: 272. 1915: 262. 1921: 250. 1926: 161. 1927: 238. 1932: 157. 1935: 200. 1938: 109. 1941: 156. 1942: 158. 1951: 209. 1954: 202. 1955: 178. 1958: 162. 1960: 192. 1963: 151. 1968: 175. 1969: 147.

- Veni Kosmetik, Parfumeri Francaise ved Edvard Jacobsen. Fredericia. 1937: 167.
- Venka v/ Alexander Christensen og Gunnar Nielsen. Sønderborg. 1962: 189.
- Vennedt, Th. 1936: 261. 1968: 136.
- Ventex Maskinfabrik v/ H. Moldow. Glad-saxe. 1963: 223.
- Venticon v/ Børge Petersen. Søllerød 1966: 204.
- Ventika v/ C. Andreasen. Århus. 1960: 285.
- Ventilationsfirmaet H. Hammer. Bov komm. 1969: 110.
- Ventinova v/ C. P. Aaberg. Holstebro. 1970: 217.
- Ventisol ved Ingvar Mølbjerg. Grinderslev-Grønning komm. 1954: 227.
- Ventor, ved Eigil Stiltz Nielsen. Beder-Malling komm. 1952: 194.
- Venturi, Giovanni. 1926: 114. 1940: 96.
- Venus v/ Lilly Olsen. Lyngby-Tårnbæk komm. 1955: 41.
- Venus Plastic v. Christian-Einar Smith Dahl. Ballerup-Måløv. 1967: 254.
- Vepa v/ Johs. V. Larsen. Toksværd. 1965: 206.
- Verner, Christian. Randers. 1956: 149.
- Verninge Brugsforening. 1915: 224. 1922: 133. 1923: 216. 1924: 202. 1925: 209. 1926: 175. 1927: 195. 1929: 50, 113. 1931: 191. 1932: 193. 1933: 202. 1934: 237. 1954: 238. 1955: 243. 1956: 150. 1959: 149.
- Vero Manufakturindustri v/ Otto Jensen. 1948: 199. 1961: 223.
- Versal v/ G. Bjørn Rühne & Søn. Horsens. 1956: 147.
- Vesløs Brugsforening. 1918: 223. 1921: 247. 1922: 251. 1925: 212. 1927: 196. 1929: 74. 1931: 259. 1934: 216. 1935: 295. 1936: 223. 1937: 254. 1940: 165. 1943: 216. 1944: 181. 1946: 177. 1949: 154. 1950: 168. 1952: 210. 1956: 87. 240. 1958: 196. 1960: 87. 1970: 186.
- Vesta Sko v/ L. Munck Pedersen. 1953: 146.
- Vestbirk Brugsforening. 1967: 59, 96.
- Vestbjerg sparekasse. Sulsted-Ajstrup komm. 1962: 76.
- Vestbyens Autoværksted v/ S. Aa. Anton-sen. Ålborg. 1964: 10.
- Vestbyens Malerforretning v/ Tage Eigil Madsen. Århus. 1963: 58.
- Vestenskov Brugsforening. Rudbjerg komm. 1967: 53.
- Vester Aaby Sparekasse filial af Faaborg Spare- og Laanekasse. Vester Åby komm. 1962: 185.
- Vester Aaby Trævarefabrik ved Gustav Berner. 1967: 4, 51.
- Vesterager, William. Herning. 1948: 157. 1952: 219.
- Vester Alling-Fløjstrup Brugsforening. 1933: 18. 1934: 246. 1935: 228. 1936: 163. 1957: 116. 1967: 30.
- Vesterberg, Poul, & Co. Bogbinderi. Rød-ovre. 1971: 11.
- Vesterberg Snedkerforretning v/ C. Han-sen. 1965: 56/57.
- Vesterbro: se Vesterbros.
- Vesterbros Antikvariat v/ Karen Jørgen-sen & Arne Jørgensen. 1968: 119.
- Vesterbro Apotek v. E. Høst Madsen. 1931: 47.
- Vesterbro Autoværksted v/ H. Henning. Århus. 1963: 147.
- Vesterbros Autoværksted v/ S. Bang og H. Kloster. Randers. 1958: 225.
- Vesterbros Blusemagasin ved Fru Agnes Simonsen og Frk. Ellen Vauvert Hansen. 1949: 76.
- *Vesterbros Bohave v/ K. Linde og Jørgen Linde. 1958: 59. 1972: 52, 237.
- Vesterbros Bolighus v/ Else Hansen. Odense. 1963: 170.
- Vesterbros Buntmager v/ Jørgen Rostell. 1960: 184.
- Vesterbro Centralgarager ved Niels Thorn. Aalborg. 1954: 208.
- Vesterbros Cigarlager en gros v/ A. G. Jessen. 1928: 23, 194.
- Vesterbros Cykle Import v/ Joh. Nielsen. 1927: 94.
- Vesterbros Farve og Tapetlager v/ O. Weirsøe. 1941: 105.
- Vesterbro's Foto-Atelier v/ Randi Ander-sen. 1966: 142.
- Vesterbro Guldsmedie ved Otto Jensen. 1955: 141.
- Vesterbro Kalk- & Mørtelværk ved A. Rud-dolf Petersen. Aarhus. 1928: 157. 1958: 140.
- Vesterbros Kolonial v/ Niels Aksel Søren-sen. Holstebro. 1963: 174.
- Vesterbros Kul og Koks v/ Chr. Bonde Jensen. 1953: 105.
- Vesterbros Kunstklinteri og Sliberi v/ G. Petersen. 1966: 195.

- Vesterbros Laaseservice ved E. Lambertsen. 1963: 13.
- Vesterbros Ladestation v/ Poul Rasmussen. 1930: 38.
- Vesterbros Ligkistemagasin v/ Kurt Christensen. 1961: 130.
- Vesterbros Læderhandel Helmer Sørensen. 1970: 128.
- Vesterbros Magasin Vapu v/ Poul Paustian. 1954: 227. 1961: 35. 1962: 115.
- Vesterbro Maskinsnedkeri og Møbelstefabrik v/ V. Madsen. Århus. 1964: 21.
- Vesterbros Motor Co. v/ Poul Andersen og Ib Landrup. 1957: 244.
- Vesterbros Møbelhus v. M. Johnsen. 1940: 43. 1955: 14.
- Vesterbros Møbel- og Tæppelager v/ Else Hansen. Odense. 1963: 170.
- Vesterbros Østebod ved H. og O. Hirsch. 1949: 95.
- Vesterbros Osteforretning v/ Børge Holmevang. Fredericia. 1953: 249.
- Vesterbros Paraplyfabrik ved E. Chr. Clausen. 1934: 180.
- Vesterbro Serigrافي og Silketryk ved K. A. Hansen. Ålborg. 1963: 8.
- Vesterbros Sækkelager. Ejner Schouenborg-Pedersen. 1951: 55.
- Vesterbros Tandteknik ved Clara Thuris. 1931: 114/115.
- Vesterbros Tapet- og Farvehandel v/ H. Rasmussen. Odense. 1967: 61.
- Vesterbro Torvs Autoopretning v/ Gert H. Christensen og John Hansen. Århus. 1971: 73.
- Vesterbyens Kolonial - Skibsproviantering I/S v/ Ervin Krichau og Carl Johan Sørensen. Esbjerg. 1971: 80.
- Vesterbyens Mejeri v/ H. C. Gregersen. Esbjerg. 1964: 168.
- Vestergebsborg Brugsforening. Vestergebsborg Komm. 1940: 67. 1948: 23.
- *Vesteregns Andels Grovvarforening. Give komm. 1967: 164. 1972: 245.
- Vester-Ejendomsmodernisering v/ E. A. Madsen. 1966: 221.
- Vesterfrø. Vestsjællands Frø- og Sædekornforretning ved Hans Nielsen. Brøndbyernes Komm. 1946: 11.
- Vestergaard-Andersen, Bageriartikler en gros. Aalborg. 1947: 145.
- Vestergaard-Hansen, L. Vejle. 1960: 129.
- *Vestergaard Serigrافي. Frederiksberg komm. 1960: 11. 1972: 117.
- Vestergaard Serigrافي. Hvidovre. 1972: 120/121.
- Vestergaard, G., & Søn. Horsens. 1954: 131.
- Vestergaard, P. N. 1970: 270.
- Vestergades Brugsforening. Thisted. 1899: 191. 1900: 86. 1901: 29. 1902: 36. 1903: 37. 1904: 34. 1908: 44. 1909: 45. 1910: 46. 1912: 51. 1914: 122. 1918: 176. 1921: 71. 1924: 68. 1925: 69. 1929: 54. 1930: 132. 1932: 37. 1934: 95. 1936: 65. 1937: 55. 1938: 106. 1939: 36. 1942: 56. 1943: 59. 1945: 38. 1946: 48. 1947: 75. 1948: 72. 1949: 50. 1951: 69. 1953: 80. 1957: 107. 1960: 149. 1966: 62. 1967: 70. 1968: 107. 1969: 165. 1970: 51. 1972: 96/97.
- Vestergades Brødudsalg v/ Aage Reenberg-Jensen. Nyborg. 1962: 187.
- *Vestergades Håndskomageri v/ Brun Petersen og Janos Klima. Odense. 1961: 17. 1972: 69.
- Vestergades Maskinværksted ved Tage Jacobsen og J. Thorsø Nielsen. Holbæk. 1970: 235.
- Vestergades Maskinværksted ved H. V. Rasmussen. Holbæk. 1961: 72.
- Vestergades Specialoptik v/ N. P. Nielsen. Vejle. 1965: 150.
- Vestergades Sæbehus ved K. Hyldahl. Lemvig. 1929: 256, 284.
- Vestergades Ur- og Radioforretning ved Kjeldsen og Andsager. Horsens. 1945: 102.
- Vestergades Ure- & Brilleekspert v/ N. P. Nielsen. Vejle. 1965: 150/151.
- Vestergades Ure & Optik v/ N. P. Nielsen. Vejle. 1965: 151.
- Vester Gummi Service v/ Adolf Brzoski. 1946: 114.
- Vesterhassing Kolonialhandel ved N. A. Nielsen og Lørup. 1915: 283. 1916: 128.
- Vester Hassing og Omegns Brugsforening. 1899: 137. 1904: 54. 1905: 13. 1906: 17. 1910: 17, 162. 1914: 20. 1920: 16. 1922: 84. 1930: 19. 1931: 36. 1950: 69. 1966: 199.
- V. Hassing og omegns grovvarforretning. V. & Ø. Hassing komm. 1964: 150.

- Vesterhede & Omegns Brugsforening. 1928: 105. 1932: 43. 1933: 122. 1935: 118. 1940: 109. 1944: 128. 1946: 88. 1949: 122. 1953: 129. 1954: 214. 1955: 94. 1962: 240.
- Vesterhede og Omegns Foderstofforening. 1930: 91. 1954: 212.
- Vester Hornum auto- og maskinforretning ved Th. Nielsen og Børge Jensen. Vester Hornum-Hyllebjerger-Flejsborg komm. 1955: 58.
- Vester Hæsinge og Omegns Brugsforening. 1909: 262. 1915: 143.
- V. Hæsinge Sparekasse filial af Faaborg Spare- og Laanekasse, V. Hæsinge-Sdr. Lyndelse komm. 1962: 185.
- Vesterkøb v/ Henning Iversen & Bent Knudsen. Høje-Tåstrup. 1968: 74. 1970: 103.
- Vesterløkkens Trælshandel v/ Edv. Sørensen. Åby komm. 1965: 155.
- Vestermarie Brugsforening 1964: 181/182. 1965: 7. 1966: 119. 1967: 64. 1968: 39. 1969: 33. 1970: 60.
- Vester Nebel brugsforening. 1961: 165/ V. Nebel Smede- og Maskinforretning, I/S, ved Henning Pedersen & Anker Jørgensen. Esbjerg. 1972: 204.
- Vesterport Konditori v/ Fernando Jensen. Randers. 1960: 194.
- Vester Skerninge Ur- og Guldsmedeforretning ved M. C. Nissen. 1934: 70.
- V. Thorup brugsforening. Thorup-Klim komm. 1957: 12. 1966: 229.
- Vestertjele, A. Kaas. Hobro. 1949: 35.
- Vester Ulslev Autoværksted v/ Johs. Jørgensen & Sønner. 1967: 6.
- Vester Vandet Brugsforening. 1931: 148. 1932: 58. 129. 1933: 162. 1937: 32. 1965: 57. 1960: 140. 1961: 28. 1968: 109. 1969: 65/66. 1970: 26.
- Vester Vandet Grovwareforening. Øster og Vester Vandet komm. 1961: 81. 1967: 98.
- Vestervang Supermarked v/ Per Arevad. Helsingør. 1964: 83.
- Vestervangs Kødudsalg v/ Brødrene Christensen. Skanderborg. 1958: 16.
- Vester Vedsted Brugsforening. 1958: 57. 166. 1964: 123. 1972: 169.
- Vestervig Brugforening. 1959: 253. 1971: 60.
- Vesterø Teglværk. Vesterø, Læsø. 1892: 17.
- Vesteuropæiske Handels Service v/ E. C. Mogensen. 1957: 265.
- Vestfyns Avis og Bogtrykkeri v/ E., B. og C. Aagesen. Haarby. 1971: 111.
- Vestfyns Metalindustri v. H. Glensdorff. Viby pr. Nr. Åby. 1960: 229.
- Vestfyns Møbel Center v/ W. Andersen. Nørre Åby. 1972: 34.
- Vestfyns Olieforsyning v/ Knud Christensen. Tommerup. 1970: 59.
- Vestido, La, v/ J. Olsen og O. Schmidt. 1963: 237.
- Vestjyllands Planteskole v/ Arthur M. Jensen. Guldager Komm. 1946: 180.
- Vestjyllands Sæbefabrik ved I. I. Møller. Lemvig. 1907: 255.
- Vestjydsk Automobilhandel v/ K. Nygaard Pedersen. Holstebro. 1953: 249.
- Vestjydsk Autoophug v/ Poul Christensen. Borbjerg komm. 1963: 202.
- Vestjydsk Autoopretning v/ Kaj Sørensen & Erik Frikke. Esbjerg. 1946: 108.
- Vestjydsk Boghandel v/ Jørgen von Tangen Sivertsen. Holstebro. 1965: 122.
- Vestjydsk bremse- og koblingservice v/ brdr. Nielsen. Holstebro. 1969: 244.
- Vestjydsk Caravan v/ Bent Madsen. Struer. 1965: 84.
- *Vestjydsk Entreprenørforretning I/S v/ Jens Nielsen, Jørn Olesen og Erling B. Christensen. Trehøje komm. 1970: 104. 1972: 217.
- Vestjydsk Eksportforening. Ringkøbing. 1967: 177.
- Vestjydsk Elektro ved A. M. Bak. Holstebro. 1945: 165.
- Vestjydsk Elektromotor - Reparation v. Aage Westergaard. Hjerm Komm. 1946: 19.
- Vestjydsk Facademaling ved Karl Hansen & Co. Esbjerg. 1964: 147.
- Vestjydsk Forlag ved Ejnar Johannesen. Holstebro. 1942: 226.
- Vestjydsk Gulvbelægning ved Laur. Brørsbøl. Hemmet-Sdr. Vium komm. 1955: 219.
- Vestjydsk Handelshus ved K. Svendsen. Esbjerg. 1962: 220.
- Vestjydsk Imex v/ Fritz Simon. Esbjerg. 1952: 12.
- Vestjydsk Kaffe v/ Jørgen Arild Sørensen. Holstebro. 1970: 122/123.
- Vestjydsk Cafferisteri I/S. Varde. 1947: 147 (2 Anm.). 1951: 176. 1954: 224.

- Vestjydsk Karosserifabrik v/ Poul Christian Damsgaard, Varde. 1948: 52, 193.
- Vestjydsk Korn v/ Henry Dixen Bøgesvang, Vedersø komm. 1963: 7.
- Vestjydsk Låseservice v/ Brdr. R. og F. Staal Dinesen, Esbjerg. 1970: 147.
- Vestjydsk Ligtøjsfabrik v/ K. Gylding Sørensen, Holstebro. 1957: 235.
- *Vestjydsk maskinsliberi ved brdr. Sloth, Varde. 1954: 243. 1972: 245.
- Vestjydsk Modelsnedkeri v/ Ch. Jensen, Esbjerg. 1956: 260.
- Vestjydsk Olie- og Tvistforretning v/ Aage Andersen, Høstebro. 1955: 130.
- *Vestjydsk Radio og TV Service v/ radiotekniker Martin Bjerrum, Struer. 1961: 197. 1972: 28.
- Vestjydsk Rejsebureau v/ N. J. Benn, Høstebro. 1971: 72.
- Vestjydsk Sportsmagasin v/ Niels Viggo Nielsen, Holstebro. 1958: 37.
- Vestjydsk Tagdækning, I/S v/ Chresten Iversen og Jens Larsen, Bramminge. 1968: 146.
- Vestjydsk Tractor Co. ved M. Olesen & Co. Holstebro. 1948: 14.
- Vestjydsk Tricotage v/ Ernst Jørgensen, Nr. Omme kommune. 1951: 100.
- Vestjydsk Trælasthanhandel ved H. Kunø og Aage Petersen, Varde. 1938: 269.
- Vestjydsk Vinhandel v/ Frede Matthiesen, Varde. 1970: 55.
- Vestkyst, International Spedition I/S, v/ J. F. & A. Michelsen, Tønder komm. 1962: 54.
- Vestkystfisk, I/S v/ J. Andersen & K. Eriksen, Høstholm. 1971: 233.
- Vestlollands Auto Co. v. Carl Bruun og P. Cornelius Petersen, Nakskov. 1919: 323.
- *Vest-Lollands Metalstøberi v/ J. N. Just og Sv. H. Kristensen, Rudbjerg komm. 1969: 163. 1972: 203.
- Vestre Afdeling, Filial af Aalborg Bys og Omegns Sparekasse, Aalborg. 1947: 72.
- Vestre Trælasthanhandel v/ E. Mørk, Sanderrum komm. 1968: 183/184.
- Vestsjællands assurance ved Tage Nisted Thomsen, Slagelse. 1968: 110.
- Vestsjællands Bremse- og Koblings Service v/ Bendt Højby Rasmussen, Slagelse. 1972: 111, 150.
- Vestsjællands Foderstofforening, Stillinge komm. 1963: 237/238. 1966: 110.
- Vestsjællands Oliedepot ved Holger Jensen, Tørsløse. 1946: 102.
- Vestsjællands Oliefyrrservice v/ Hans Frederiksen, Slagelse. 1972: 55.
- Vestsjællands Skabe- og Køkkenmontage v/ K. Rønnebæk Hansen, Tølløse. 1970: 39.
- Vestsjællands Ure og Optik, Ejnar Lauritzens efterfølgere v/ Niels og Carl Lauritzen, Slagelse. 1962: 81.
- Vestslesvigs Kontorforsyning ved J. N. Jølsen, Tønder. 1941: 57. 1969: 116.
- Vest-Trawl I/S v/ Jensen & Pedersen, Hertsbal. 1967: 103.
- Veto v/ Wulff Niemann. 1953: 179.
- Vett & Wessel, Rødby. 1889: 52.
- Viadukt Garagen ved J. L. Studstrup, Aalborg. 1931: 193. 1967: 50.
- Vibe Color Teknik ved Carl Ejner Elvibe. 1953: 224.
- Vibehus Bådebyggeri v/ P. Jensen, Hundested. 1968: 20.
- Vibe Tøj v/ Mengel & Mengel, Risskov. 1967: 125, 182.
- Vibe Vask v. H. F. Nielsen, Viby J. 1954: 158.
- Vibe-Hastrup, Knud. 1952: 87.
- Vibo Tryk ved Erik og Jørgen van Laer. 1958: 55.
- Vibola ved Erik Mentz Larsen, Holme-Tranbjerg komm. 1964: 196.
- Vibonet v/ A. Damgaard Jensen, Viborg. 1961: 154.
- *Vibopan, v/ H. M. Lauridsen, Viborg. 1968: 153. 1972: 223.
- Viborg Andelsmejeri. 1964: 34.
- Viborg Andelssvinelagteri. 1919: 133, 213. 1920: 91. 1930: 48. 1935: 199. 1939: 12, 38, (2 Anm.). 1952: 36. 1960: 196/197, 285. 1963: 233. 1964: 81/82. 1965: 172. 1968: 23. 1969: 136. 1972: 175.
- Viborg Autoelektro, I/S, v/ Kr. J. Staunbjerg og A. Steffensen. 1962: 256/257.
- Viborg Betonvarefabrik v/ Kaj Christensen. 1970: 72.
- Viborg Betonværk-Transport-beton — v/ H. C. Theut. 1964: 211.
- Viborg billigste Møbelmagasin ved Anthon Heshø. 1920: 213. 1921: 47. 1940: 166. 1958: 90.

- Viborg Blikkenslageri v/ Westergaard og Bak. 1966: 58.
- Viborg Blokstens-fabrik v/ Michael Hede Hansen. 1971: 34.
- Viborg Bogtrykkeri v/ Erik Hennings. 1962: 99.
- *Viborg Boligmontering, Gunnar Marthin-sen. 1941: 217. 1972: 162.
- Viborg Byes og Omegns Sparckasse. 1889: 361. 1896: 58. 1897: 12. 1898: 167. 1899: 138. 207. 1901: 29. 67. 1902: 91. 235. 1903: 61. 109. 149. 1905: 216. 1908: 103. 1913: 46. 1916: 26. 97. 1921: 100. 1923: 15. 1925: 165. 189. 1928: 10. 1931: 60. 170. 1933: 92. 1938: 107. 1939: 167. 1940: 143. 1948: 72. 1949: 154. 1957: 223. 1958: 238. 1959: 174. 1961: 30. 1963: 78. 1964: 99. 1965: 71. 118. 1967: 105. 1969: 49. 1970: 151. 259. 1971: 91. 232. 1972: 47.
- Viborg Handelscenter v/K. Laursen. 1969: 60.
- Viborg Kafferisteri v/ Søren Sørensen og Johs. Tang Jensen. 1949: 14. 1964: 136. 142.
- Viborg Kloakservice v/B. Dalsgaard. 1968: 9.
- Viborg Kulimport ved Preben Piper. 1947: 188.
- Viborg Kølerfabrik og Auto-Køler Ser-vice ved Richard Nielsen. 1958: 152/ 153.
- Viborg Køleteknik ved O. H. Røn og P. Engedal. 1952: 169. 1953: 156.
- Viborg Maskinforretning v/ Harry Niel-sen. 1966: 4.
- Viborg Mineralvandsfabrik. 1889: 196. 1923: 70.
- Viborg Møbelfabrik ved Malthe Nielsen og Søn. 1942: 222.
- Viborg Ny Kloakservice v/ B. Dalsgaard. 1968: 17. 60.
- Viborg Produktforretning ved Jørgen Ar-nold Tage Dalsgaard Løgstrup. 1928: 118.
- Viborg skomagasin og læderhandel v/ Ib Svenstrup. 1962: 257. 1964: 32.
- Viborg Skovlefabrik ved F. Holst. 1908: 254.
- Viborg Special-optik ved Kaj Bigum. 1950: 88. 1951: 94.
- *Viborg Stolefabrik I/S v/ R. Borregaard og P. Skou. 1969: 41. 1972: 203.
- Viborg Stolefabrik v/ P. Skou. 1972: 203.
- Viborg Sukkervarefabrik ved Kr. Nielsen. 1951: 121.
- Viborg Tandteknik ved Signe Christensen. 1929: 15.
- Viborg traktor- og automalerværksted v/ K. Laursen. 1970: 125.
- Viborg Trikotagefabrik Vibo ved A. Dam-gaard Jensen. 1950:
- Viborgvejs Autoværksted v/ Jespersen & Madsen. Skive. 1963: 206.
- Viby Autolæk v/ Willi Klemens Madsen. Viby J. 1970: 25.
- Viby Boghandel v/ Bent Buhl. Viby J. 1965: 54.
- Viby brugsforening. Viby komm. 1957: 116/117. 1968: 20.
- Viby Brændselsforretning ved Laurits Jen-sen. Viby J. komm. 1949: 84.
- Viby Dukketoj ved Dagny Mortensen. Viby J. komm. 1963: 100.
- *Viby Foto v/ Ib Rødding. Viby Komm. J. 1947: 81. 1972: 190.
- *Viby Fuglehandel v/ Grete Madsen. Viby J. komm. 1959: 163. 1972: 201.
- Viby Gummifabrik ved Hans Børge Jør-gensen, Viktor Jørgensen og Jens Børge Madsen. Viby J. 1950: 224. 1951: 223. 1953: 65.
- Viby Isoleringsforretning v/ Aksel Bjerre-gaard. Viby J. 1969: 237.
- Viby og Omegns Brugsforening. Viby Sj. 1953: 69. 110. 1954: 43. 1956: 17. 1957: 20. 1958: 16. 1959: 20. 1960: 69.
- Viby Polering v/ Svend Aage Jensen. Viby J. 1953: 153.
- Viby Posten ved Jean Nedergaard Niel-sen. Viby J. 1968: 62.
- Viby Savværk v/ H. J. Jensen & Co. 1937: 65.
- Viby Stolefabrik v/ J. Johansen Koch og Aksel Johansen Koch. 1942: 136.
- Viby Trælshandel, A. m. b. A. Ramsø. 1972: 121.
- Viby Trævarefabrik og Drejeri v. R. Han-sen. Viby J. 1935: 114.
- Vibyvej Autoreparation v/ Martin Thom-sen. Aabyhøj. 1970: 89.
- *Vicap ved Hallengreen. 1969: 73. 1972: 77.
- Vicodan v/ H. Hofmann Andersen. Bra-brand. 1970: 89.
- Victorine v/ Solveig Skjerna. Århus 1972: 96.

- Victory-Import ved A. J. Berthelsen. Nyborg. 1941: 9.
- Victory Sko v/ E. Hilding Bendtsen. 1950: 106.
- Vidamøbler v/ V. Dahlin. Aarhus. 1947: 79.
- Videbæk Kartoffelmelfabrik A. m. b. A. 1934: 100. 1936: 186, 228. 1945: 65. 1946: 61. 1948: 14. 1949: 121. 1956: 204. 1957: 213. 1960: 229. 1961: 159. 1963: 179. 1969: 134. 1970: 172.
- Videbæk og Omegns Brugsforening. 1920: 176. 1930: 89. 1959: 71. 1962: 248. 1969: 63. 1970: 259. 1972: 34.
- Videbæk Sparekasse. 1970: 131/132, 220. 1972: 244.
- Videbæk Trikotagefabrik ved O. J. Olesen. 1938: 195.
- Viemose Tømrer- & Snedkerværksted v/ Hansen & Christensen. Kalvehave komm. 1961: 151.
- *Viereck, Peter, byggeforretning. Aabenraa. 1953: 42. 1972: 182.
- Vifacader v. E. Sørensen. Skive. 1967: 180.
- Vig-Asminderup Sognes Spar- og Laanekasse. 1889: 292. 1892: 109. 1893: 102. 1894: 129. 1895: 167. 1899: 165. 1905: 233. 1914: 265. 1915: 252. 1923: 169. 1924: 224. 1925: 182. 1927: 156. 1935: 82. 1937: 27. 1947: 142. 1949: 115. 1952: 217. 1954: 167. 1955: 178. 1956: 156. 1957: 225. 1958: 162. 1959: 175. 1961: 143. 1962: 159. 1963: 155. 1965: 165. 1967: 204. 1969: 187. 1970: 251.
- Vig Brugsforening. 1932: 215. 1937: 27. 97/98. 1941: 109. 1950: 150. 1953: 66. 1955: 178. 1956: 62. 1971: 87.
- Vig, E. & søn. Ørsted komm. 1951: 178. 1971: 135.
- Vigerslev Autogaard v/ J. Lindhegn. 1964: 184.
- Vigerslev Kolonial v. H. Christoffersen. 1950: 47.
- Vigerslev Kødforsyning v/ E. Bille Jensen og H. Lauridsen. 1950: 2.
- Viggers festmiddage Virum diner transportable. Lyngby-Tårnbæk komm. 1962: 243. 1963: 120.
- Vigsø Sko I/S ved Ejnar Vigsø og Co. Varde. 1970: 228.
- Vika v/ B. Bloch. Esbjerg. 1950: 37.
- Vi-Ka ved Christian Hansen. Odense. 1937: 29 (2 Anm.).
- Vika v/ C. Løvbjerg. Hatting-Torsted Komm. 1946: 126
- Vi-ka Byg I/S v/ H. Olsen & A. P. Hansen. Ringe. 1972: 235.
- *Vi-Ka Skoreparation ved J. Rasmussen. 1960: 187. 1972: 65.
- Vikasuper v/ Poul G. Pedersen. Allesø-Næsbyhovedbroby. 1965: 216.
- Vikbjerg, B. Kolding. 1965: 28.
- Vikimex Trading v/ H. Strange. Brøndbyerne. 1967: 51/52.
- Viking ved O. Hartmann Andersen. Undløse-Søndersted komm. 1959: 227.
- Viking-Aluminium ved Bent Skriver. Frederikssund. 1972: 26.
- Viking Auto, Frederikssund, ved P. A. Andersen. 1961: 153.
- Viking Boat Charter v/ Frellsen & Co. 1971: 233.
- Viking Cheese Export v/ O. Hartmann Andersen. Gislunge komm. 1962: 224.
- Viking Furniture and Gifts ved J. Vos og D. Ert. Køge. 1968: 117/118.
- Viking-Goods v/ B. Søderlund. Aarhus. 1958: 12.
- Viking Laks ved Inger Christensen. Helsingør. 1965: 149.
- Viking Musikforlag ved P. Frost. 1940: 158. 1959: 201.
- Viking-Service v/ Connie Ankjær Jensen. Gladsaxe. 1968: 67.
- Viking Tin ved Vagn Godthåb. Horsens. 1967: 255.
- Viking Yacht Charter & Co. Frederiksberg. 1971: 50.
- Viking Yachtværft v/ Chr. Nørgård. Thisted. 1971: 200.
- Vi-Ko ved H. Christoffersen. 1947: 106.
- Vikodan v/ Søren Sundby. 1970: 67.
- Viksø Mode ved Birthe Hansen. 1969: 182.
- Viktor P., v/ Viktor Petersen. Lyngby-Tårnbæk komm. 1957: 49/50.
- Viktoria Vinduet ved Claus Christensen og D. Stenz. 1970: 125. 1971: 66, 72.
- Viktualie-Centralen, ved Jørgen Krabbe Lyngby-Tårnbæk komm. 1938: 28.
- Viktualieforretningen Erlan v. E. K. Nielsen. Gentofte. 1948: 169.
- Viktualieforretningen Hadsundvej 54, Vejgaard, v/ Ingeborg K. Jensen og Karen Christensen. Aalborg. 1953: 17. 1963: 193.
- Viktualieforretningen Ikast ved Pedersen & Nissen. Ikast. 1965: 183.
- Viktualieforretningen Nielsen og Nielsen. 1965: 50.

- Viktualieforretningen ved B. & M. Olsen. 1957: 114, 176.
 Viktualieforretningen Royal v/ E. Hougaard Jørgensen. Odense. 1955: 66.
 Viktualieforretningen Svendborggade 2, I/S, v/ Kaja Nielsen og Inga Larsen. 1966: 215.
 Vildbjerg El-Service v/ aut. el-installatør. Villy Thomsen. Trehøje. 1972: 31.
 Vildbjerg Sparø-kasse afdeling af Hammerum Herreds Spare- og Lånekasse. 1953: 214.
 Vildbjerg Terrazzo- og Mosaikforretning ved Jens Chr. Lauridsen & Søn. 1964: 155/156.
 Vildbjerg Trikotagefabrik ved H. Dahl Knudsen. Vildbjerg-Nøvling komm. 1960: 300
 Vildsund Autoværksted v/ Tage Olling og Svend Tolbøll. Harring-Stagstrup komm. 1968: 75.
 Vile Købmandshandel ved Poulsen og søn Sallingsund komm. 1970: 79.
 Vilhelmsen, Niels Erik. 1944: 199. 1955: 158.
 Villa-Bo ved Ib Sander Jensen og Egon Larsen. Kalundborg. 1970: 80.
 Villa Kiosken v/ Søstre Jacobsen. 1947: 48.
 Villabyernes Brændsel v/ Kurt G. Jensen. Gladsaxe komm. 1963: 51.
 Villabyernes elservice ved Jens Andersen. Gentofte. 1968: 146.
 Villabyernes Glarmester og Poleringskompagni, I/S, v/ Brd. Å., A. og F. Henriksen. Gentofte. 1967: 255.
 Villabyernes Haveservice v/ K. C. Netoft. Gentofte. 1966: 99.
 Villabyernes Kloakrensings Comp. v/ Ejnar Andersen & Søn. Gentofte. 1962: 245.
 Villabyernes Kul og Koks v/ Poulsen & Andersen. Gentofte komm. 1962: 14.
 Villabyernes Ny Vask, Roskildevej 100, Frederikssund v/ Verner Hansen. 1970: 118.
 Villadsen & Christensen, offsettrykkeri. Hvidovre komm. 1964: 41.
 Villadsen, Vagn og Roar. Skads komm. 1964: 162.
 Villakvarterets Møbelmagasin, N. Fr. Petersens Søn. Holbæk. 1929: 272. 1945: 18/19.
 Villa Post v. Inga Hoffmann-Madsen. Frederiksberg. 1968: 150.
 Villingshøj, A., & Søn. Sorø. 1970: 98.
 Villumsen, Knud, Bjarne Jensen I/S. Gundsø komm. 1971: 35.
 Villumsen, P. A. & I. 1952: 122.
 Villys Frisør Salon ved Villy Rasmussen. Silkeborg. 1944: 19.
 Vilmer v. Hans Vilmer Pedersen. Frederiksberg slotssogns komm. 1964: 14.
 Vil-mer Legetøj v/ Kaj Christiansen. Kalundborg. 1958: 121.
 Vilner International. Gentofte. 1967: 266.
 Vilner International ved Jytte Thureson Vilner. Dianalund. 1969: 212.
 Vilo, I/S ved Tage Møller Vinther, Per Vinther Lorentzen og Helge Møller Vinther. Ikast. 1970: 176.
 Vilsted Auto- og Traktorservice v/ Poul Mortensen. Løgstør. 1972: 40.
 *Vilsted Autoværksted v/ P. Mortensen og E. Nielsen. Vilsted Vilsted-Vindblæs komm. 1959: 139. 1972: 40.
 Vilsted og Omegns Brugsforening. Vilsted-Vindblæs komm. 1960: 72. 1971: 10.
 Vilstrup's, Aage, Eft. 1953: 207. 1959: 21.
 Vilstrup's, Aage, Eftf. Tikøb. 1965: 17.
 *Vi-Ma Møbler v/ Chr. Madsen & Søn. Skive. 1968: 188. 1972: 164.
 Vimmelskaflets Thehandel v/ J. E. Johannesson. 1934: 178. 1942: 42. 1952: 148.
 Vimo ved Peter Nielsen og Olfert Nielsen. Viby J. 1963: 160.
 Vimpo Import ved Hans Chr. Andersen. Vivild-Vejlby komm. 1967: 179.
 Vinamat v/ E. Liljenberg. Høje-Tåstrup. 1972: 174.
 *Vind Andelsmejeri. Vinding-Vind komm. 1968: 180. 1972: 103.
 Vindblæs Brugsforening. 1913: 242. 1916: 164. 1958: 119. 1971: 103.
 Vinde, Vinde Nøglegarn v/ Elisa Jensen. 1956: 22.
 Vindeby Fiskehandel v/ Christensen & Lau. Bregninge komm. 1966: 67.
 Vindelev Bys Brugsforening 1914: 299. 1957: 40. 1971: 26.
 Vindelev Sogns Sparekasse. 1912: 323. 1913: 115, 174. 1917: 344. 1924: 141. 1931: 105. 1939: 239. 1940: 110. 1957: 45. 1962: 212.
 Vindeløkke v/ K. Kristiansen og Søn. Odense. 1951: 146.

- Vinderslev Brugsforening. 1896: 74. 1898: 26. 1900: 31. 1901: 30. 1904: 58. 1905: 81. 1906: 117. 1909: 105. 1910: 109. 1930: 49. 1960: 5/6, 186.
- Vinderslev Flisefabrik v/ Tage Laursen. 1969: 171.
- Vinderslev Sogns Spare- og Laanekasse. 1889: 63. 1890: 66. 1892: 53. 1895: 66. 1899: 85. 1904: 98. 1914: 182. 1915: 67. 1923: 149/150. 1924: 16. 1928: 157. 1932: 265. 1934: 217. 1938: 189. 1959: 35, 139. 1961: 86.
- Vinderslev og Kragelund Sognes Sparekasse. 1961: 86, 154. 1970: 189.
- Vinderupegnens Andels Brændselsforening. Ejsing. 1972: 175.
- Vinderupegnens Andels Grovwareforening. 1972: 146, 175.
- Vinderup Isenkram v/ Stig Møller-Jacobsen. Sahl komm. 1964: 172.
- Vinderup og Omegns Brugsforening. 1932: 200. 1934: 79, 276. 1935: 277. 1936: 275. 1937: 239. 1941: 77, 238. 1943: 270. 1945: 78. 1947: 20. 1949: 17. 1951: 49. 1955: 31, 112. 1968: 154.
- Vinderup specialoptik v/ optiker Olaf Zeuthen. 1972: 233.
- Vinderup Tæppefabrik v/ Brdr. Thorsen, Vinderup. Sahl komm. 1958: 145.
- Vinding Brugsforening. 1936: 72. 1937: 237. 1939: 63. 1941: 94. 1944: 73/74. 1945: 40. 1947: 190. 1948: 110. 1953: 120. 1956: 124. 1962: 154. 1963: 76. 1968: 22. 1972: 118.
- Vinding Pastorats Spare- og Laanekasse. Belling. 1889: 383. 1891: 58. 1893: 52. 1896: 75. 1897: 80. 1916: 266. 1920: 173. 1921: 196. 1926: 142. 1927: 161. 1928: 224. 1929: 57. 1938 190, 298. 1949: 74. 1950: 82. 1956: 191. 1959: 231. 1961: 212.
- Vinding Sogns Forbrugsforening. 1913: 110. 1915: 290. 1918: 130. 1928: 60. 1934: 194. 1936: 68.
- Vinding Tømmerhandel v/ Hans Ussing. 1969: 219.
- Vindinge Brugsforening. Reerslev-Vindinge komm. 1968: 41.
- Vindings, R. H., chem. tekn. Fabrik. 1919: 9, 39, 41.
- Vindingland Kolonialforretning ved M. Hansen. Vinding Kommune. 1923: 226.
- Vinfirmaet Ove T. Davidsen & Co.s Eftf. 1954: 108.
- Vinfirma Arne M. Hansen, grundlagt 29. juni 1946, Århus, Holme Tranbjerg komm. 1966: 9. 1971: 172.
- Vingaarden Vinhandel v/ J. Valentin Madssen. Glostrup. 1972: 30/31.
- *Vingaarden, Vinhandel v/ Poul J. Svanholm. Glostrup. 1967: 263. 1972: 30.
- Vinhandel Chr. Friis's Eftf. v/ Arne M. Hansen. Kolding. 1959: 177.
- Vinhandelen Osborne ved Asger Jørgensen. Fr.berg. 1958: 65.
- Vinhandelen Royal v/ Asger Jørgensen. Gentofte. 1966: 91.
- *Vinhandel Niels Nielsen's Eftf. 1966: 119. 1969: 20, 29. 1972: 4.
- Vinhuset Norden ved H. D. Leopold. 1928: 168. 1946: 116.
- Vinifera v/ Amelie Møller. Frederiksberg. 1967: 146/147.
- Vinimporten ved C. Waltersdorph-Rasmussen. Odense. 1942: 53.
- Vin-Import-Huset v/ Bent Abildgaard. 1969: 29.
- Vinkøb v/ Kaj Jacobsen. Rødovre. 1966: 47.
- Vinni Dana ved S. S. Jeppesen. Herning. 1935: 249.
- Vinopol v/ Preben Olsen. 1955: 211.
- Vino-Toba v/ J. H. Christensen. 1962: 40.
- Vinox v/ I. Blaust. 1947: 8.
- Vintage, I/S, v/ H. S. Jeppesen og J. Jakobsen. Esbønderup-Nøddebo komm. 1966: 143.
- Vinter: se Vinther.
- Vintermark, Hans Henry Niels. Roskilde. 1957: 258.
- Vintersø, P. 1938: 2.
- Vinther og Larsen. Viborg. 1959: 116.
- Vinther, Hans. 1933: 51, 1948: 81, 1965: 222.
- Viola ved Anton Bøgedal. Kolding. 1941: 239.
- Viola v/ Erik Pagel Hansen. Nibe. 1966: 149.
- Vip-Air v/ Aage Prange Hansen. Risskov. 1972: 39.
- Vipco ved V. Schneider. Gentofte. 1972: 191.
- Vipomatic v/ B. Sauer. 1969: 240.
- Vipperød Bygnings Industri v/ Bent Brangstrup Hansen. Sdr. Asminderup-Grandløse komm. 1966: 81, 130.
- Vipperød Planteskoler ved Else Christensen. Aagerup komm. 1954: 257.

- Vi-Reklamer ved E. Sørensen. Skive. 1963: 51.
- Virkelyst v/ P. V. og O. Steffensen. Tvingstrup. 1967: 43.
- Virkelyst, I/S v/ Børge Madsen & Co. Them komm. 1967: 202/203.
- Virklund Autoelektrø ved Svend Adolphsen. 1968: 116, 124.
- Virklund Brugsforening. 1921: 197.
- Virklund Maskinsnedkeri ved Preben Pedersen. Them komm. 1964: 22.
- Virklund Murerforretning v/ Jensen og Olesen. Them komm. 1966: 61.
- Virklund polstermøbelfabrik v/ Leo V. Nielsen. Them komm. 1964: 76.
- Virklund Savværk v/ Chr. Christensen. Them komm. 1949: 171.
- *Virtuos v/ G. Zoffmann. 1960: 177. 1972: 154.
- Virum Autocentral ved John Ullstad Lyngby-Tårnbæk komm. 1957: 253.
- Virum Auto Electric v/ M. Voergaard. 1970: 97.
- *Virum Autoværksted ved Thyge Thyrestrup og Henning Vestergaard. Lyngby-Taarbæk komm. 1953: 155. 1972: 124.
- Virum Farve- og Tapethandel ved A. C. Buus. 1942: 193.
- Virum Kolonial og Vinforretning v/ Gjerding & Henriksen. 1937: 202.
- Virum Kul- og Koks v/ Carl Pedersen. Lyngby-Taarbæk komm. 1957: 138.
- Virum Middagskøkken v/ J. & B. Thomassen. Søllerød. 1967: 43.
- Virum Møbelsnedkeri v/ Svend Aage Rasmussen og Norman Brygger. 1943: 237.
- Virum Plastic Industri v/ Tage Neesgaard. Lyngby-Tårnbæk komm. 1963: 71.
- Virum Sparekasse. 1968: 106.
- Virum Vinhandel ved Leif Nielsen & Ole Olsen. Lyngby-Tårnbæk komm. 1965: 15.
- Vis Herreds Lokalforening. Holbøl. 1947: 22. 1956: 35. 1962: 244. 1964: 227. 1967: 241. 1970: 266. 1971: 217.
- Visbom, E., og Søn. 1929: 294. 1952: 79.
- Visborg Brugsforening. 1962: 15.
- Visby Arbejder Forbrugsforening. 1922: 74. 1934: 84. 1949: 106. 1959: 135. 1961: 88. 1963: 36. 1970: 266.
- *Visby Sogns Sparekasse. 1924: 266. 1931: 130, 266. 1932: 181. 1939: 259. 1948: 143. 1956: 178. 1962: 230. 1969: 47. 1972: 143.
- Viscandia v/ Dahlggaard & Schomacker. 1946: 97. 1960: 103.
- Visit-Køb v/ Kjeld Jørgen Astrup. Rødovre. 1967: 184.
- Viskum, Henrik. 1934: 33.
- Visler & Johansen. Rødovre. 1968: 56/57.
- Visse Autoopretning v/ Pedersen og Dalsgaard. Sønder Tranders. 1966: 34.
- Visse & Jansen. Aalborg. 1951: 287. 1960: 190. 1971: 184.
- Vissenbjerg Automobilhandel v/ N. O. Kjærsgaard. 1963: 99.
- Visto Manufaktur v. G. Stohn. 1951: 153.
- Vistoft Sogns Spare- og Laanekasse. 1889: 69. 1898: 28. 1901: 89. 1902: 124. 1903: 87. 1904: 100. 1905: 152. 1906: 145. 1907: 130. 1908: 132. 1909: 134. 1911: 178. 1913: 141. 1914: 185. 1915: 123. 1916: 170. 1917: 231. 1920: 174. 1923: 151, 291. 1928: 103. 1938: 88, 248. 1942: 224. 1944: 149. 1948: 126. 1951: 187. 1952: 149. 1957: 222. 1959: 155. 1965: 49. 1967: 261. 1969: 158, 187.
- Visund-Tørblinding v/ Preben Rokamp. Frederikssund. 1971: 68.
- Visuphon v/ Th. Aunsbjørn. Hornbæk-Tånum komm. 1969: 241.
- Visø v/ V. Sørensen. Århus. 1965: 159.
- Vital Handel I/S ved Niels C. Hedegaard Christensen og Jan Elmhaug. Frederiksberg. 1971: 25.
- Vitco v/ Steen Andersen. Glostrup komm. 1963: 107.
- Vithen-Haldum-Hadsten Sognes Spare- og Laanekasse. Haldum. 1889: 384. 1890: 56. 1891: 59. 1892: 55. 1893: 52. 1894: 64. 1895: 67. 1896: 75. 1897: 81. 1898: 83. 1899: 86. 1900: 88. 1901: 108. 1902: 123. 1903: 111. 1905: 109. 1906: 119. 1907: 128. 1911: 147. 1912: 140. 1918: 152. 1920: 130. 1921: 149. 1922: 138. 1923: 125. 1931: 126. 1933: 140. 1938: 248. 1939: 193. 1942: 178. 1944: 182. 1947: 202. 1952: 237. 1953: 139, 257. 1961: 83.
- Vithen og Omegns Brugsforening. 1967: 89.
- Vitka-Jeka v/ A. P. Ranløv. 1958: 18.
- Vitral International v/ V. Kann Rasmussen. Gladsaxe. 1961: 196.
- Vittarp Brugsforening. Vittarp-Outrup komm. 1961: 89/90.
- Vittorio De Paoli og søn. Kolding. 1958: 65.
- Vitrolerm, ingeniørforretning, v. C. V. Kjær Berthelsen. Frederiksberg komm. 1955: 172.

- Vittrup & Kjær. Vojens. 1965: 96.
- Vitus kemiske Fabrik ved V. Bjerrum. Aarhus. 1941: 114.
- Vivach Reklame v/ P. V. Christensen. Søllerød. 1972: 121.
- Vive og omegns brugsforening. Vive Sogn, Hadsund komm. 1958: 238/239.
- Vivild og Omegns Sparekasse. 1926: 203. 1927: 67. 1931: 152. 1932: 158. 1933: 165. 1934: 148. 1938: 134. 1940: 146. 1946: 160. 1952: 162. 1955: 176. 1958: 168. 1961: 178. 1966: 20. 1967: 186. 1970: 215. 1971: 150.
- Vodskov Byggecentral I/S v/ Hardy Østergård Mortensen, Jens Mosskov og Kay Veggerby. Horsens-Hammer komm. 1970: 7.
- Vodskov Møbelfabrik, I/S, v/ J. og K. Kristensen. Horsens-Hammer komm. 1962: 107. 1966: 54.
- Vodskov Radio og TV service v/ Peter Leo Jensen. Horsens-Hammer komm. 1968: 108.
- *Vodskov Sparekasse, Filial af Aalborg Bys og Omegns Sparekasse. Horsens-Hammer komm. 1961: 10. 1972: 161.
- Voel og Sminge Forbrugsforening. Voel. 1927: 110, 180.
- Voer og Omegns Forbrugsforening. 1901: 201. 1903: 132. 1904: 37. 1905: 38. 1906: 121. 1909: 79. 1910: 83. 1914: 58. 1915: 40. 1917: 119. 1918: 105. 1923: 100. 1924: 72. 1926: 64. 1928: 119. 1929: 77. 1930: 114. 1932: 199. 1934: 124. 1940: 58. 1942: 137. 1943: 150. 1944: 196. 1945: 116. 1952: 162. 1954: 149. 1955: 176. 1958: 175. 1961: 148. 1962: 169. 1964: 162. 1969: 142. 1970: 153.
- Voergaards Møbelforretnings Eftflgr. v. A. Mikkelsen. Kongstrup, Houlbjerg-Granslev komm. 1951: 44.
- Voerladegaard Brugsforening. 1931: 150. 240. 1934: 273. 1935: 297. 1950: 14. 1952: 85. 1954: 12. 1955: 10. 1967: 45.
- Voervarsbro Brugsforening. 1928: 83 jfr. 182. 1931: 62. 1934: 123. 1939: 40. 1944: 98. 1947: 19. 1951: 45. 1953: 97. 1954: 256.
- Voet-Elektronik v/ M. Voetmann. Lyngby-Tårnbæk. 1970: 97.
- *Voetmann & Laursen. Silkeborg. 1946: 141. 1972: 92.
- Voetmann, H. Søllerød. 1964: 74.
- *Voetmann, J. J. Aabenraa. 1922: 93. 1925: 253. 1937: 168. 1938: 197. 1940: 90. 1941: 239. 1950: 60. 1955: 14. 1962: 124. 1968: 108. 1972: 164.
- Vogel, Christopher, indehaver Ove Vogel. Grenaa. 1925: 146 jvf. 296/297.
- Vogels Herremagasin. Frederiksberg komm. 1960: 131, 145, 150.
- Vogn Fiskeindustri v/ Kristian Johnsen & Co. Sindal komm. 1969: 223.
- Vognfabriken Kronaa v/ Knud Aagaard. Vejle. 1959: 268. 1960: 109, 293.
- Vognfabrikken Velos, I/S, v/ J. Petersen & G. Ross. Aabenraa. 1956: 6, 194.
- Vognglans v/ Willy Hansen. Ølgod. 1971: 125.
- Vognmandsgaarden v/ Kr. Nielsen. Alborg. 1967: 19.
- Vognmandsgården v/ Kr. Nielsen. Gentofte. 1967: 254/255.
- Vogn- og maskinfabriken Jama ved J. B. Madsen og J. O. Olsen. Hvidovre komm. 1953: 133.
- *Vognsens Eftf. v/ Anton Andersen. Viborg. 1943: 80, jfr. 1942: 242. 1972: 79.
- Vognsgaard og Nielsens Eftf. v/ Louis Sommer Nielsen Struer. 1957: 69.
- Vogter & Sønner. 1948: 200. 1951: 212.
- *Voigt, D., & Co.s Eftf. Herlev. 1971: 78. 1972: 9.
- Vojens Andels-Svineslagteri. 1925: 253. 1926: 87. 1928: 227. 1941: 222. 1949: 87. 1954: 13, 69, 80, 160. 1955: 105. 1957: 151. 1959: 221. 1963: 212/213. 1966: 160. 1968: 188. 1969: 90. 1970: 110, 213.
- Vojens Auto Service v/ Jensen & Brandt. 1953: 180.
- Vojens Dampvaskeri ved Anders Brøsted Rasmussen. 1956: 106.
- Vojens Gulvbelægning ved Lars Hjemkær 1967: 4.
- Vojens Installationsforretning v/ Hans Fogh. 1966: 95.
- Vojens Møbel- og Maskinsnedkeri v/ Brdr. Hove. 1961: 10.
- Vojens Møntvask og Rens ved K. H. Skovgaard Frosch. 1970: 52.
- Vojens og Omegns Brugsforening. 1955: 181.
- Vojens Tapet- og Farvehandel v/ O. Andersen. 1952: 221.
- Vokstev Brugsforening. 1934: 119/120. 1935: 64. 1936: 88. 1944: 169. 1946: 104. 1947: 73. 1960: 190. 1962: 139.

- Voldby Karosseri v/ Finn og Allan Graugaard-Jensen. 1969: 96.
- Voldkvarterets Sukkerhus ved Knud Kjems. 1933: 243.
- *Voldum-Rud Sognes Spare- og Laanekasse. 1889: 220. 1895: 146. 1898: 137. 1900: 201. 1901: 188. 1904: 120. 1907: 184. 1910: 82. 196. 1916: 268. 1917: 301. 1920: 152. 1923: 126. 1924: 261. 1925: 193. 1928: 140. 1931: 152. 1938: 111. 1939: 16. 1940: 125. 1941: 157. 1942: 136. 1950: 155. 1958: 195. 1959: 183. 1961: 188. 1964: 194. 1966: 74. 1968: 135. 1972: 200.
- Volfs, Karen, Konditori og Bageri's Eftf. Gentofte. 1966: 223.
- Volga ved M. Schäfer. Aarhus. 1941: 113.
- Volk Mølle Cementvarefabrik, Interessentskab. Assentoft. 1932: 86.
- Vollerslev Forbrugsforening. 1890: 28.
- Volley Sport ved Inger Klok. Ikast. 1968: 64.
- Vollmers, Willy. 1929: 187.
- Vollmond, A., & Co. 1889: 28. 1907: 8. 1919: 6. 1925: 28. 1933: 4. 1934: 283. 1943: 3. 1950: 28, 102. 1953: 257/258. 1956: 57. 1966: 80. 1970: 197. 1972: 11.
- Volmatic ved Volmer Hansen. Ballerup-Måløv komm. 1960: 107.
- von: se næste betydende ord.
- Vonge Brugsforening. Øster Nykirke komm. 1965: 56.
- Vonsild Camping v/ J. M. Ravn & Søn. 1967: 174.
- *Vonsild og Søn. Løgten. 1964: 194. 1972: 85, 105.
- Vor maler v/ Hans W. Paulsen. Tinglev komm. 1960: 124.
- Vorbasse Byggematerialeforretning ved B. & N. Nørgaard. 1968: 87.
- Vorbasse Hejnsvig Spare- og Laanekasse i Nebel. 1889: 224. 1893: 40. 1899: 17. 1923: 21. 1926: 208. 1928: 86. 1939: 88. 1940: 147/148. 1942: 247. 1945: 25. 1949: 18. 1957: 243. 1958: 212. 1961: 75. 1962: 65, 190, 223. 1963: 198. 1964: 163. 1969: 125. 1970: 180. 1972: 74.
- Vorbasse og Omegns Forbrugsforening. 1896: 45. 1897: 44. 1898: 86. 1899: 71. 1900: 50. 1901: 51. 1902: 180. 1903: 89. 1905: 86. 1906: 71. 1907: 104. 1908: 81. 1909: 81. 1911: 119. 1912: 85. 1913: 79. 1916: 136. 1917: 121. 1919: 139. 1923: 273. 1926: 19. 1931: 87. 1933: 260. 1936: 116/117. 1943: 152. 1951: 200. 1952: 121.
- Vorbeck, M., & Co. Frederiksberg. 1944: 113. 1947: 140. 1956: 90. 1957: 256. 1968: 106.
- Vordende far, Den, Indehaver Henry Andersson. 1966: 57.
- Vordingborg Auto-Elektro ved K. Hansen. 1954: 221.
- Vordingborg Cementstøberi v/ Poul Hansen. 1969: 155.
- Vordingborg Cykelager v/ H. P. Hansen. 1965: 203.
- Vordingborg Dampvaskeri ved B. Stenbæk. 1956: 87.
- Vordingborg Gulvbelægning v/ O. Gotfredsen og V. Hansen. 1970: 107.
- *Vordingborg Hushjælp v/ L. Jørgensen. 1970: 179. 1972: 216.
- Vordingborg Hushjælp v/ S. Rye Jørgensen. 1972: 216.
- Vordingborg Jernstøberi & Maskinfabrik v/ Hansen & Pedersen. 1960: 210.
- Vordingborg Jern- og Produktforretning v/ Otto Hansen & Søn. 1968: 10.
- Vordingborg Kafferisteri v/ Poul Olsen. 1962: 192.
- Vordingborg Ligkistemagasinet ved Ove Kofoed. 1959: 44/45.
- Vordingborg Motor Compagnie ved Automobilforhandler Hans Christian Johannesen & Co. 1945: 112. 1946: 63. 1956: 172. 1972: 98, 170.
- Vordingborg Møbelpolstrerværksted ved Helge Jensen. 1963: 63.
- Vordingborg Optik ved A. Sandbirk. 1957: 168.
- *Vordingborg Speciallager v/ Jan Søsted. Kastrup. 1969: 147. 1972: 168.
- Vordingborgvejens Autoværksted ved K. Petersen & J. Dunk. Næstved. 1957: 99.
- Vorgod Sparekasse, filial og Videbæk Sparekasse. 1970: 132.
- Vork Brugsforening. Egtved komm. 1967: 259.
- Vorm og Kure. 1952: 210.
- Vorning og Omegns Spare- og Laanekasse. 1889: 365. 1891: 115. 1893: 106. 1894: 120. 1895: 142. 1898: 98. 1902: 217. 1905: 192. 1906: 235. 1907: 125. 1908: 255. 1910: 329. 1911: 309.

- 1912: 316. 1914: 270. 1917: 375. 1919: 326. 1920: 236. 1927: 217. 1931: 195. 1935: 224. 1938: 107. 1940: 234. 1953: 36, 127. 1954: 165. 1959: 51. 1962: 132. 1967: 181, 192. 1968: 144.
- Vorno System v/ bygmester Chr. Pedersen. Vorup komm. 1964: 131.
- Vorre Brugsforening. Vorre, Skjødstrup komm. 1960: 285/286.
- Vort Systems Forlag i Horsens v. H. Heide Jørgensen. 1933: 162.
- Vorup Installationsforretning v/ O. Jørgensen og John Schiønning. Randers. 1970: 163.
- Vorup Savværk og Tømmerhandel v/ Frank Henning Larsen. 1967: 199.
- Vos, P. de. 1937: 226.
- Voss Blomster. Frederiksberg. 1944: 179. 1957: 220, 233.
- Voss, Karl Fr. 1906: 199. 1909: 222. 1929: 229. 1938: 278. 1939: 4. 1943: 206. 1963: 196.
- Voss, V., & K. Knudsen. Gentofte. 1963: 177. 1967: 153.
- Voss' Efterfølgere ved V. Christiansen. Helsingør. 1930: 73, 250.
- Voss-Christensen, O. 1962: 102.
- Vostrup Brugsforening. 1914: 95. 1915: 72. 1936: 187. 1937: 148. 1959: 41. 1964: 202.
- Voxlev Sogns Spare- og Laanekasse. Huul Mølle. 1889: 182. 1898: 116. 1901: 185. 1907: 201. 1908: 278. 1916: 128. 1917: 261. 1919: 82. 1920: 127. 1922: 135. 1923: 219. 1928: 56. 1931: 99. 1936: 88. 1939: 126. 1946: 176. 1947: 128. 1952: 140. 1953: 188. 1960: 12, 210. 1961: 188. 1971: 81.
- Voxo ved Wulff. Gentofte komm. 1957: 74.
- Vraa Brugsforening A.m.b.A. Løkken-Vrå komm. 1970: 198/199.
- Vraa Maskinfabrik v/ V. Olsen. 1952: 34
- Vrå Murer- og Entreprenørforretning K/S ved Kai Erik Jensen. 1971: 129, 177.
- Vraaby Brugsforening. Vallø komm. 1967: 1967: 48.
- Vrads Sogns Brugsforening. 1931: 62. 1935: 145. 1950: 71.
- Vrejlev-Hæstrup Sparekasse. Vrejlev. 1927: 33. 1936: 249. 1939: 34, 150. 1941: 28. 1942: 155. 1946: 139. 1948: 174. 1949: 168/169. 1952: 101. 1958: 207. 1964: 168. 1969: 215. 1970: 90.
- Vridsted og Fly Pastorats Sparekasse. 1889: 364. 1894: 23. 1908: 254. 1914: 89. 156, 208, 230. 1915: 121. 1917: 262. 1927: 160. 1939: 13, 210. 1948: 175. 1950: 35 (2 Anm.) 1959: 231. 1961: 214, 1966: 215. 1969: 236. 1971: 252/253.
- Vrigsted Brugsforening. 1967: 109.
- Vrinnere og Omegns Brugsforening. 1914: 273. 1915: 18. 1922: 88/89. 1929: 99. 1934: 77. 1935: 68/69. 1937: 34. 1943: 63. 1952: 66, 1962: 12.
- Vrist Brugsforening. 1894: 65. 1895: 71. 1896: 77. 1899: 108. 1907: 106. 1908: 109. 1910: 118, 144. 1914: 132.
- Vrøld Brugsforening. Skanderup-Stilling komm. 1951: 263.
- Vrøgum Brugsforening. Al komm. 1961: 22/23.
- Vrønding Brugsforening. Tamdrup komm. 1967: 187.
- *Vulcan v/ Dahl og Kristensen. Silkeborg. 1946: 211/212. 1972: 24.
- Vulkan ved H. R. Nedergaard. Holbæk. 1949: 10. 1952: 165.
- Vulkan v/ E. Nielsen. Randers. 1967: 102.
- Vulcan Maskinindustri v/ Sofus E. Larsen. Odense. 1959: 202.
- Vulkan Radio v/ M. Jacobsen, Skærbæk. 1963: 225.
- Vulkaniseringsanstalten Gloire v/ H. Christensen Krogh. Odense. 1927: 12.
- Vulcano ved J. Glavind Kristensen. Aarhus. 1926: 34.
- Vulcano v/ Poul Pedersen. 1954: 185.
- Vulkano v/ Tom Valentin Pedersen og Kaj Valentin Pedersen. Esbjerg. 1971: 226.
- Vægge og Omegns Brugsforening. 1935: 111. 1937: 78. 1938: 127. 1939: 83. 1941: 92. 1945: 161. 1949: 64. 1952: 199. 1956: 150. 1971: 73/74.
- Væggerløse Møbelfabrik ved R. Rasmussen. 1924: 157.
- Væggerløse og Omegns Forbrugsforening. 1921: 270. 1922: 107. 1964: 216. 1965: 9, 66.
- Vægtfabrikken Acme v/ Preben Kristensen. 1966: 221.
- Vægtfabrikken Agil ved R. Rasmussen. 1951: 153.
- Vægtfabrikken »Libra« Næstved, v/ V. Larsen. 1952: 19.

- Vægtfabriken Mikro v/ L. Skouby Hansen. 1954: 230.
- Vægtfabriken Stjernen v/ K. E. Jensen. Aarhus. 1946: 106.
- Værebros Center's Damefrisør v/ Jens Nygaard Jepsen & Ole Mibak. Gladsaxe. 1967: 254.
- Værkby v/ Knud Møller Nielsen. Ebeltoft. 1969: 166.
- Værko ved J. Ulv Magnus. 1961: 48.
- Værktøj for masseproduktion I/S v/ Karl Agner Krogh og Arne Nørregaard Sørensen. Horsens. 1965: 213.
- Værktøjsfabrikken Anola v/ Børge Larsen og Niels Andresen. Herstedernes komm. 1964: 239.
- Værktøjsfabrikken El-form v/ Jørgen Terke Mortensen. Holstebro. 1972: 94.
- Værktøjsfabrikken i/s Center Tool v/ Kai Christensen & Co. Greve. 1972: 26/27.
- Værktøjsfabrikken Prima ved L. I. Hansen. 1911: 319. 1921: 209.
- Værktøjsfabrikken Ørn v/ Helge Petersen. 1966: 76.
- Værktøjsfirmaet v/ L. Rudnicki & M. P. Engholm. Frederiksberg. 1966: 137.
- Værktøjsgården v/ Povl Iversen og Bæk-Nielsen. Holbæk. 1965: 232.
- Værktøj's Service I/S v/ A. Viholm m. fl. Ålborg. 1970: 176/177.
- Værløse Autoopretning v/ Bjørn Holst og Ole Rasmussen. 1968: 82.
- Værløse Boghandel v/ Svend Hvidberg. 1960: 171.
- Værløse Brændselsforretning v/ Knud Petersen. 1962: 52.
- Værløse farvehandel v/ Oustrup Nielsen. 1964: 38.
- Værløse Gulvservice v/ J. A. Hansen. 1972: 110.
- Værløse Isenkramforretning v/ Oustrup Nielsen. 1964: 53.
- Værløse Maskinsnedkeri & Tømmerhandel v. K. Beckmann Hansen. 1963: 145.
- Værløse Ortodontilaboratorium v/ A. og J. Perregaard. 1969: 161.
- Værløse Varme & Sanitet v/ J. & O. Pedersen. 1969: 2.
- Værløse Varme Service v/ Jørgen Jørgensen. 1971: 52.
- Værum Brugsforening. Værum-Ørum komm. 1967: 117/118.
- Vævehytten v/ Betty Olsen. Karlslunde-Karlstrup komm. 1961: 160, 179.
- Væveriernes Salgskontor v/ Poul Ambech. Dalum. 1967: 179.
- Væveriet Auni ved Hansen & Kristensen. Ikast. 1967: 109.
- *Vævestuen ved Nina Grove Jacobsen. Odense. 1950: 220. 1972: 54.
- *Vævestuen v/ H. Hansen og G. Lauritzen. Skodsborg komm. 1955: 15. 1972: 49.
- Vævestuen v/ Margrethe Hansen. Nykøbing F. 1966: 100.
- Vævestuen v/ P. Stannov. Frederikshavn. 1948: 191.
- Vørup v/ Chr. og Carl Steffen Vørup. Hillerød. 1958: 149.
- W-form v/ Nils Weitemeyer. Horsens. 1967: 68.
- W. G. S. Damekonfektion v/ W. Gammeltoft Schougaard. 1962: 147.
- *W. H. Foto v/ W. H. Andersen. Odense. 1950: 186. 1972: 57.
- W. H. glas v/ Tove Margrethe Post Hansen. 1970: 133.
- W-Huset ved Ole Wissing Nielsen. Beder-Malling komm. 1969: 42.
- W. H. Foto v/ Jørgen Andersen. Odense. 1972: 57.
- W. H. Radio & Foto ved John Wind Hansen. Gladsaxe. 1972: 238.
- WK-Fabrikken v/ Thomas Selmer, I/S Tønder. 1966: 159.
- WK Radio-TV v/ Ejlersten & Bauer. Frederiksberg. 1972: 96.
- W. K. P. ved Willi Pedersen. Gentofte. 1972: 64.
- W-M Import ved Willumsen & Monefeldt. Lyngby-Tårnbæk. 1967: 242.
- W. M. Technique handels- og ingeniørfirma v/ L. Widahl Madsen. Løgten, Skodsborg komm., 1968: 91.
- W. M. trading v/ B. Werge & E. Metzke. Kristrup komm. 1969: 133.
- W. M. O. World Mail Order v/ Preben Iversen. 1965: 165.
- W. M. P.-sko v/ I. Petersen. Fredericia. 1970: 169.
- W. R.-Dampservice I/S v/ Anders Hjorth Westh og Peder Rasmussen. Høje-Tåstrup. 1972: 137.
- W & S Planter v/ N. H. Wulff & P. Seltoft. Rødovre. 1971: 79/80.
- W W design v/ K. Vith & S. Wiberg. Frederiksberg. 1966: 175.
- Wad's, J. C., Eftf. 1948: 182. 1964: 82.

- Wadmans Farvehandel. Frederikshavn 1959: 40, 153.
- Wafex Denmark v/ E. Tradsfeldt. Kjellerup. 1970: 261.
- Wagenblast, G., & Co. Ålborg. 1958: 125.
- Wageners, Th. K., Eftf. 1950: 2.
- Wagner, E., & Søn. Lyngby-Tårnbæk komm. 1966: 88.
- Wagner, Grethe og Erik. Herning. 1970: 241. 1972: 187.
- Wahrlich, Johanne, & Co., Cigar- & Tobaksforretning. Kolding. 1947: 21.
- Waidtløv & Hansen. 1925: 229. 1934: 159. 1939: 120, 138. 1943: 134. 1949: 93. 1962: 8.
- Walco v. Walter Hansen. Frederikssund. 1951: 218.
- Wales, A. 1953: 54. 1956: 42, 157. 1957: 199.
- Wall Plug v/ Svend Andresen. Gentofte komm. 1962: 130.
- Wallaach, M. 1922: 175. 1956: 242.
- Wallaert Frères, agentur v/ P. Strøander. 1950: 147. 1955: 141.
- Wallin, Carl, & Søn. Nykøbing F. 1963: 16.
- Walløe Petersen's Eftf. ved Harald Overgaard-Madsen. 1955: 110.
- Walsted og Axelsen. Frederikshavn. 1971: 25.
- Walsted, Th., og Søn. Kolding. 1950: 37. 1951: 128.
- Walther ved Walther S. Laursen. 1947: 49.
- Walther's, R. B., Eftf. ved A. H. Walther & Søn. Horsens. 1947: 190.
- Waltorps efterfølger v/ Sonny Højby Andersen. Kolding. 1970: 146.
- Wama ved Mackeprang og Wartemberg. 1932: 234. 1933: 220.
- Wamo ved Peter Villadsen. Sønderborg. 1961: 34.
- Wamo — Fabrik for Møbel- og Butiksmontering v. Walther Mose Jensen. Sønderborg. 1946: 181.
- Wandel & Wandel. 1948: 147. 1949: 5. 1968: 102.
- Wandel, Carl, & Søn. 1889: 34. 1895: 15, 165. 1897: 174. 1898: 193. 1899: 59, 147. 1900: 78. 1908: 115. 1912: 4. 1919: 5. 1922: 124. 1925: 52. 1928: 231. 1930: 66. 1935: 50, 133. 1946: 76. 1952: 98, 138. 1959: 52. 1970: 124.
- Wandel, Oscar, Jun. 1966: 12.
- Wandex ved Allan Eigil Walin. Næstved. 1953: 169.
- Wang og Andersen. Gladsaxe. 1971: 25.
- Wang, Herluf, & Søn. Skive. 1957: 219. 1966: 145.
- Warburg, Aage, & Søn. 1969: 75.
- Warburg, Alexander. 1917: 54. 1933: 151. 1935: 180. 1938: 281.
- Warburg, Carsten. Søllerød. 1970: 82.
- Warburg, L. C., & Søn's Efterfølger, Forhen, ved M. Johansen. 1899: 40. 1906: 196. 1941: 39. 1944: 86. 1952: 146.
- Warlev & Petri International. 1970: 217.
- Warming, L., St. Hanskilde. Odense. 1889: 158.
- Warming, Svend, & Co. Roskilde. 1945: 158. 1946: 62. 1951: 97. 1952: 102. 1966: 37, 89.
- Warmings, Karen, Vævestue, I/S. 1945: 30. 1949: 94.
- Wartenberg, Chr. Frederiksberg. 1932: 258, 259. 1933: 31. 1942: 125. 1948: 133. 1959: 161, 184. 1971: 230.
- Warrer Radio I/S. Randers. 1971: 53.
- Wascator v/ J. Møller og Co. Højelse komm. 1968: 54.
- Wascator v/ E. A. Mortensen & Co. 1968: 37.
- Waschehus, Kristian, Nørre Onsild. 1957: 251. 1964: 215. 1965: 116.
- Wassberg. Gentofte Kommune. 1944: 89.
- Water Bed ved Jørgen Holst & Co. 1971: 241.
- Watoelin ved Jørgen Plenge. Gladsaxe komm. 1963: 92.
- Waymark v/ S. Holt Sand. Holsteinborg komm. 1967: 208.
- Wean v/ Christian Wedersøe. Tikøb komm. 1968: 87.
- Weber & Sørensen, Reklamebureau I/S, Århus. 1957: 34, 208.
- Weber & Sørensen, Reklamebureau m. fl., København. 1965: 172.
- Weber, I/S, Dragør, Slagter- og Viktualieforretning. 1967: 179.
- Weber, F. E., & Sønners Eftf. 1952: 7.
- *Weber, K., & Co. Gentofte. 1950: 50. 1961: 78. 1972: 159.
- Webers bogbinderi, I/S. 1958: 106. 1961: 2.
- Webers Maskinværksted. Lyngby-Tårnbæk komm. 1963: 80.
- We-Bo ved Werner Bodilsen. Viby J. 1948: 192.

- Webro ved Werner Gylling Brodersen. Esbjerg. 1970: 51.
- Weco-Shipping I/S ved Ebbe Wedell-Wedellsborg og Christian Kjellerup Hansen, Hørsholm. 1971: 54.
- Wedi v. J. Welsien. Frederiksberg komm. 1964: 100.
- Week trailer v/ Bent Hansen & Mikkelstrup. Randers. 1968: 82.
- Wegges, Ole, Boglade ved Doris Clara Emilie Wegge. Naskov. 1948: 106 (2 Anm.). 1964: 180.
- We-Ha, v/ Werner Petersen. Tønder. 1964: 164.
- Wehle, H. J. Aarhus. 1907: 48, 76, 126, 252, 275. 1909: 266.
- Wehnert Maskinsats I/S. 1971: 53.
- Weibpo ved Leif Veber. 1962: 138.
- Weico I/S v/ Ole Pagh Sillemann og Freddie Straagaard-Holm. Slagslunde. 1972: 97.
- Weidanz, Elo, og Co. Gentofte. 1970: 266.
- Weide, van der, & Co. 1964: 185. 1970: 52.
- Weidemann, L. P., og Sønner. Rudkøbing. 1941: 72. 1963: 235.
- Weikop, Ove, & Søn. 1945: 134. 1951: 239.
- *Weilbach, J. S. V. 1908: 237. 1925: 109. 1930: 3, 37. 1947: 178. 1951: 199. 1957: 41. 1964: 58, 80. 1967: 229. 1972: 176.
- Weile, L., & Sønners Eftf. 1953: 236. 1957: 216.
- Weile, P., & Søn. Aalborg. 1889: 9. 1900: 46, 164. 1902: 176. 1922: 13. 1925: 292. 1949: 206. 1955: 136. 1962: 188. 1972: 162.
- Weimann, B. D. 1970: 52.
- Weimann, Johan. Odense. 1893: 123. 1899: 65. 1924: 12, 252. 1925: 62. 1926: 31. 1927: 232. 1930: 76, 103. 1952: 86.
- Weimann, P. Gundsø. 1972: 79.
- Weimann's Skindhandels Eftf. Jørgen J. Polack. 1955: 239/240.
- Weimars, Aage, Eftfs. Sølvmedie. 1967: 257.
- Weinberger, Julius. 1952: 147, 170. 1971: 63.
- Weincke, Wilhelm. 1897: 195. 1903: 2. 1914: 6. 1930: 95. 1933: 106. 1935: 50. 1949: 59. 1956: 27. 1961: 14. 1963: 5.
- Weinreich & Co. Frederiksberg. 1949: 165. 1951: 87. 1962: 86.
- *Weirup & Andersen. Nr. Vedby. 1934: 143. 1937: 30. 1972: 8.
- Weis, A., og Søn. Give komm. 1962: 61.
- Weiss, Fr., Bogtrykkeri. 1935: 184. 1938: 280. 1943: 137. 1953: 206, 213.
- Weissenborn, Th., og Søn. Vejle. 1955: 197. 1964: 99.
- Weitlings, Holger, Eftf. 1955: 5.
- *Weka Plast v/ W. Schmidt og K. Storgaard. Rødovre komm. 1962: 104. 1972: 238.
- Weko ved K. E. Balleby Jensen. Vejen. 1965: 225.
- Wela Donuts v/ E. Ottosen. Frederiksværk. 1972: 243.
- Weleda, Danmark v/ J. C. Petersen. Aarhus. 1947: 79.
- Welfa Konfektion v Otto Gudmundsen Frederiksberg. 1952: 66.
- Wellco v/ E. Kaufholz. Gladaxe. 1963: 171.
- Wellejus', E., efterfølger, Einer Maldrup. Frederikshavn. 1948: 174.
- Wellendorf, Sigrid. 1934: 30.
- Welm, E., en gros v/ Ellen Marna Welm. Dalum komm. 1951: 172, 217.
- Weltz, O. & J. Lyngby-Tårnbæk komm. 1962: 168. 1965: 102.
- Weludan dentalindustri v/ Erik Lund. Lillerød. 1950: 9.
- Wema ved Vera Margrethe Christensen. Rynkeby. 1963: 154.
- Wembley Herremagasin v/ M. Levin. 1949: 7.
- Wenco Trading v/ Holger Wendelboe-Jensen. Høje-Tåstrup. 1971: 150.
- Wenco Ventekjoler K/S ved Holger Wendel Sørensen. Viborg. 1965: 69, 120. 1968: 197.
- Wendel-Plast-Design v/ J. Kjærgaard. Odense. 1969: 14.
- Wendelbo-Madsen, J., Teknisk Bureau. Hellerup. 1898: 196. 1913: 260. 1917: 139. 1925: 32. 1926: 51.
- Wendelboe, Hjalmar. Aalborg. 1954: 86. 91.

- Wendelboes, N. H., Efterfølger. Aarhus. 1909: 295. 1970: 45.
- Wengel's, J. M., 3. Eftf. 1970: 63.
- Wengler, R. 1899: 129, 181. 1903: 26. 1927: 132. 1933: 128. 1940: 223. 1945: 70. 1957: 132.
- Weng's, Peder, Eftf. 1967: 162. 1969: 148.
- Wenks, H. C., Eftfg. ved Ove Godfredsen. Fredericia. 1920: 262.
- Wennevold & Talbro Manufaktur og Trikotage en gros, Import-Eksport. Odense. 1961: 102.
- Wentrup, Finn Th., Ingeniør- og Handelsfirma, Frederiksberg. 1972: 14, 32.
- Weria Textil v/ Erik A. Pedersen. 1946: 152.
- Werner, Fritz, & Co. 1917: 131. 1919: 96, 316. 1922: 49.
- Werner, T. M. 1889: 241. 1897: 104. 1900: 57. 1902: 187. 1920: 52. 1929: 233. 1931: 92. 1934: 58. 1941: 163. 1944: 190. 1947: 139.
- Werner Sko v/ W. Thomsen, Frederikshavn. 1955: 114.
- Wesche, Oskar. 1913: 122. 1942: 210. 1946: 151. 1959: 20.
- Wesenbergs, E. J., Efterfølger ved Holger Wesenberg. Fredericia. 1938: 17.
- Wessano ved G. Vessø. Aarhus. 1936: 272.
- *Wessel + Clavering. Frederiksberg. 1969: 202. 1972: 33.
- West & Møller. 1931: 185. 1945: 155.
- West, Jens, & Søn. Rønne. 1935: 218.
- West-Toft Trykkeri ved Stoltze Mikkel- sen & Co. Holbæk. 1949: 62.
- Westein Konfektion v/ H. W. Madsen og T. Steinmetz Andersen. Brøndbyernes komm. 1959: 185/186.
- Westend, I/S, v/ Olaf Hartvig Sørensen og Hans Chr. Sørensen. Horsens. 1966: 216.
- Westend Møbel-Industri v. Ove Larsen. 1946: 74.
- Wester & Svendsen I/S, Brøndbyernes komm. 1960: 190. 1963: 75.
- Westerberg, B. 1961: 151.
- Westerboe, P., & Co. 1940: 115. 1941: 66.
- Westerby, Palle. Rødovre. 1966: 60. 1967: 95.
- Westergaard & Hansen. Holme Tranbjerg komm. 1964: 64.
- Westergaard og Jessen. Gråsten. 1971: 179, 217.
- Westergaard, E. A. og Co. Handelsselskab. Ringsted. 1971: 164.
- Westergaard, E. A., & Co., Papæske- og Kartonagefabrik. 1966: 204. 1967: 186.
- Westergaard, Find og Sven. Roskilde. 1969: 69.
- Westergaard, P. L., & Søn. Odense. 1971: 141.
- Westergaard, Poul. Roskilde. 1972: 27.
- Westergaards, C., Eftf. Horsens. 1949: 34.
- Westh's, C. A., Eftf. 1966: 125.
- Westindia Import-Export ved Michael M.-B. Christgau. Gentofte. 1969: 7.
- West Marine v/ Preben Ibsen Jensen. Guldager. 1969: 80.
- Westpap v/ C. P. Mogensen. Maabjerg komm. 1953: 130.
- Westtoft, M., & Søn's Eftf. 1965: 74.
- Welo Plastic Trading ved W. Werner. Frederiksberg. 1968: 203.
- Whatrol Motor Oil, H. Vinther. Hasseris komm. 1951: 266.
- Whisky House v/ Poul E. Jensen. 1945: 83.
- Wibeco ved C. C. Bencke. Seden-Asum komm. 1958: 27.
- Wiberg, N. Chr. 1916: 45. 1917: 92. 1930: 220. 1931: 111. 1932: 211. 1934: 204.
- Wibergs, Carl, Eftf. Thor Jensen. 1922: 220.
- Wibert & Stocklund. 1967: 9. 1968: 193.
- Wiboltt, Birkerød. 1963: 144.
- Wiborg, Vilhelm, snedkermester. Rødovre. 1963: 240.
- Wibroec, Ernst. 1924: 4. 1929: 30. 1943: 71. 1951: 219. 1954: 252.
- Wibroes, A. G., Bomuldsvæveri. Nibe. 1911: 306. 1912: 196.
- Wican, I/S, ved Henning Petersen og Henning Felsum-Jensen. Helsingør. 1967: 159.
- Wican, I/S ved Asger Henning Petersen og Henning Felsum-Jensen. Himmelev komm. 1967: 173.
- Wichs, F. H., Eftf. v/ Oskar A. Lindgren. 1927: 152.
- Wichmann, Orla. 1956: 157.
- Wico v/ G. Kjær, Gentofte. 1968: 226.

- Widahl Huse v/ Børge og John Widahl Jørgensen, Rønde. 1970: 106.
- Widex Import v/ Grethe Gudrun Madsen og Bent Villadsen, Greve-Kildebrønne. 1969: 136.
- *Wiedemann's, J. Eftf. 1963: 227. 1972: 6.
- Wieder, W. St. Magleby. 1939: 162, 185, 250. 1940: 9, 182.
- Wiels Møbler v/ Svend Åge Harden, Herlev. 1969: 168.
- Wiels Sovemøbler v/ S. A. Harden, Herlev. 1967: 229.
- Wienberg, C., & Søns Efterfølgere. 1906: 246. 1923: 106. 1950: 104, 127. 1951: 199. 1952: 101. 1954: 106, 183. 1956: 20. 1957: 136. 1961: 122. 1965: 12. 1967: 148.
- *Wienerbageriet v/ Christian Madsen, Aabenraa. 1952: 32. 1972: 182.
- Wienerbageriet ved Johannes Pedersen, Kallundborg. 1931: 233.
- Wienerbageriet Klaregården ved E. Agerholm Hansen, Odense. 1967: 228.
- Wiener-Eksperten ved Vange Iversen, Kallundborg. 1938: 210.
- Wiener Messen ved E. Schou. 1956: 215.
- Wiener-Polering v/ Egon Zakariassen, Aarhus. 1950: 91, 169.
- Wienersalonen ved Kaj Bertelsen, Fredericia. 1930: 137.
- Wiens, Emil, Boghandel. 1951: 150. 1959: 128.
- Wienholtz, E., Bananer. 1964: 169.
- Wienholtz', Erik, Eftf. 1964: 169.
- Vienna-Salonen v/ Rigmor Nielsen og Vita Jensen, Århus. 1963: 40.
- Wi-Er Grillen ved Lis Mortensen og Erling Balle Kristensen. 1969: 79.
- Wiese & Henriksen, Frederiksberg. 1935: 57.
- Wiggers Gaard, Odense. 1971: 69.
- Wigum ved Svend Jensen & Co. Holbæk. 1961: 124.
- Wiinblad Sørensen og Søn, I.S. Aaby-Biersted komm. 1945: 63.
- Wiingaard & Knudsen, Søllerød komm. 1963: 236.
- Wiingaard, H., & Co. Farum. 1972: 68.
- Wiking Arms v/ H. C. Hansen, Fredericia. 1965: 20.
- Wi-la ved H. Vinther Larsen, Lyngby-Taarbæk. 1950: 218.
- Wilas, Alken v/ W. Sørensen, Dover komm. 1965: 16.
- Willehe's Cykelforretning, I/S, v/ E. Willehe og L. Juel Christensen, Frederikshavn. 1972: 142.
- *Wilco v/ O. Valbom, Føllenslev-Sørslev komm. 1964: 72. 1972: 47.
- Wildes, A., kontante Manufakturforretning, Nyborg. 1904: 155. 1909: 155, 236.
- Wilens, A. 1956: 211.
- Wilger, Chr., & Søn, Kolding. 1956: 41.
- Wilhelmsen, Eigil, Beder-Malling komm. 1963: 195.
- Wilhelmsen, I., & Søn, Fredericia. 1949: 18.
- Wilhelmsen Sko I/S ved Bjarne og Mogens Wilhelmsen, Frederikssund. 1969: 20.
- Wilhelmsens, T., kemiske Fabrik, Give komm. 1964: 3.
- Willhjemsen, A., Hummer og Sild-Eksport, Frederikshavn. 1942: 201, jfr. 221. 1943: 215.
- Willian & Madsen, Århus. 1971: 159.
- Willian & Madsen, kaffeautomater, Århus. 1965: 82.
- Willian, Erik. 1953: 81. 1964: 116.
- Willimaco ved William & Madsen. 1968: 11.
- Willadsen, L. 1970: 240.
- Willarsen, Johanne, Nakskov. 1891: 69.
- Willaume-Jantzen, E. Frederiksberg. 1942: 170.
- Willemoie & Bruun, Køge. 1971: 204.
- Willestevs Boghandel ved H. Johansen, Køge. 1929: 270 (2 Anm.).
- Willerup, L. R. Hillerød. 1915: 221. 1931: 117. 1937: 8, 204. 1943: 165, 239. 1944: 166. 1947: 163.
- Willesen, Hans, og Søn, Hørup Kommune. 1944: 103. 1946: 53. 1955: 248. 1958: 164. 1961: 50. 1965: 88.
- Willestrup Savværk, I/S, ved Axel Juul og P. J. Knudsen, Astrup-Storarden komm. 1953: 251. 1958: 99.
- Williams Import-Export v. William Nielsen. 1940: 157.
- Willmore v/ E. Nielsen. 1960: 279.
- Willumsen og Klingenberg. 1949: 74.
- Willumsen, Andreas, Hobro. 1909: 298. 1911: 148.
- Willumsen, Frits Peter Mathias Julius. 1935: 5.
- Willumsen, Robert, Vejle. 1960: 283.

- Willumsen, Wittrup. 1959: 7.
- Willys Herremagasin v/ Willy Christensen. Helsingør. 1937: 8. 1970: 176. 1971: 44.
- Willys Konfektion, Torben Knudsen. 1969: 213.
- Wilo Polstermøbler v/ Willy Olesen. Vejlbj-Bisskov komm. 1953: 62.
- Wils slipsfabrik v/ Børge Wils. Frederiksberg. 1966: 97.
- Wilson, Betty. Frederikshøj, Tarps Sogn. 1928: 161.
- Wilstersgades Maskinsnedkeri v/ Ejnar og Knud E. Aastrup. Aarhus. 1947: 77.
- Wina specialartikler for Bygningsindustrien. v/ Viggo Kristensen Mai. 1957: 86. 1967: 235.
- Winchester Skjortefabrik v/ Svend Aage Jensen. 1950: 107.
- Winckelmann, G., & Sønner. Roskilde. 1939: 185. 1954: 180.
- Wind, Axel. 1949: 5.
- Wind, Henning. Båd-service. Gentofte. 1970: 269.
- Wind, N. J., Indehaver Carl Wind. Haderslev. 1944: 22.
- Wind-Hansen. Kerteminde. 1960: 98.
- Windsor v/ H. Hansen. Herstederne. 1972: 122.
- *Windsor v/ H. Hansen og F. Nielsen. stederne. 1971: 80. 1972: 122.
- Windsor v/ Jørgensen og Mortensen, Nyborg. 1957: 188/189.
- Winsor v/ O. Mammen Sørensen. Kolding. 1962: 165.
- Windsor Møbler v/ L. Kaastrup. Aarhus. 1959: 279.
- Winefood v/ H. J. Christensen. 1972: 58.
- Winger Pels. Ålborg. 1967: 257.
- Winkel, C. N., og Rasmussen. Svendborg. 1918: 317. 1942: 130/131. 1965: 79. 1970: 37.
- Winkel, E. Frederiksberg. 1949: 182.
- Winkel, Jens. 1945: 14.
- Winkel, Linda. Frederiksberg. 1950: 217, 218. 1951: 8. 1953: 223, 247. 1958: 7.
- Winkels Vinimport. 1929: 105. 1940: 114. 1949: 93, 94.
- Winkler & Andersen. Frederiksberg. 1952: 125.
- Winsløws, Fr., Eftf. v/ Osvald Nielsen Aarhus. 1952: 57.
- Winsløws, C., Efterfølger, P. Trondhjem. Kallundborg. 1910: 237. 1929: 136.
- *Winsor v/ Eigil Vilhelmsen. Beder-Malling komm. 1958: 13. 1972: 190.
- Winston Herreklæder v/ Adler Petersen. Aarhus. 1945: 76. 1959: 148.
- Winstrøm, H., Possementfabrik. 1940: 2. 1946: 4.
- Winther & Co. Aarhus. 1946: 50.
- Winther og Frost-Petersen v/ E. P. Winther og E. Frost-Petersen. Vordingborg. 1971: 76.
- Winther & Jensen. Risskov. 1970: 13.
- Winther, Ch., Jensens Eftf., Forhen ved E. Nilsson. 1948: 80.
- Winther Design. Skanderborg. 1969: 198.
- Winther, Herluf, & Co. Glostrup. 1958: 19.
- Winter, Niels. Skærbæk komm. 1955: 241.
- Winthers Legetøj ved Gerda Larsen. Horsens. 1949: 85.
- Winthers, Hans. Læderhandel. Roskilde. 1925: 181. 1929: 47, 156.
- Winthers Mølle I/S ved Jens Yde Langgaard og Rikardt Noes. Thisted Landsogn. 1945: 161.
- Winthers Rammecenter. Tåstrup. 1971: 251.
- Wintoy ved T. O. Kraul. Horsens. 1967: 54.
- Wintrup, Chr., Bog-, Papir- og Musikhandel. Odense. 1899: 65.
- Wipla Laboratorium v/ H. Pontoppidan & Sønner. 1950: 145. 1958: 63. 1959: 131.
- Wips-reklame v. Villemoes Petersen. 1963: 219.
- Wirella v/ M. H. Kjængsdal. Søllerød. 1971: 258.
- Wiseman, M., and Company Limited Skandinavisk generalagentur v/ Ole Green. København. 1951: 32.
- Wiser, Paul. 1971: 121.
- Wismann, K. 1919: 167.
- Wismann, K. & Co. Frederiksberg. 1969: 202.
- Wissing, Christian J. Aarhus. 1927: 34, 64. 1939: 211.
- Wissing, Preben Børge Kunst. 1948: 203.
- Wissing, Th. Kunst. 1940: 174. 1941: 64. 1950: 4.

- With, C. Fr., Aalborg Toldklarering. 1944: 94.
- Willis, Aug., Efterfølger. 1897: 159. 1933: 27, 242.
- Withen Oste-Eksport, Andelselskabet Vithen-Haldum-Hadsten komm. 1959: 15.
- Withen's, Chr. N., efft. v/ Walter Withen. Aarhus. 1951: 120.
- Wittrabyg ved Brdr. J. & P. Wibe Larsen. 1971: 55.
- Willenkamp, H. P., & Søn. 1948: 38. 1955: 263. 1958: 60.
- Witt-Møller, K. 1910: 230. 1934: 155. 1936: 124, 192. 1938: 279. 1950: 201. 1953: 59. 1956: 58.
- Wittorff, Octavius, Randers. 1962: 79.
- Wittrock, H. Frederiksberg. 1950: 164, 183. 1962: 239.
- Wittrock Radio, Frederiksberg komm. 1962: 231.
- Wittrup, Harris, & Co, Textilagentur I/S. Lyngby-Tårnbæk. 1970: 108.
- Wiuiff's boghandel I/S. 1970: 35.
- Wobeser, H. installations- og entreprenørforretning. Toflund, Nørre Rangstrup. 1972: 149.
- Woderichs Herre-Magasin indehaver Jørgen Vagn Jensen. Gentofte komm. 1957: 35.
- Woderup & Wettersteen. 1961: 47.
- Wogelius's Efterfølger, Horsens. 1948: 12, 140.
- Wohlberg, Gustav. Sønderborg. 1937: 61. (2 Anm.) 86.
- *Wohlenberg, Ludwig, bogkunst- og papirhandel. Aabenraa. 1949: 19. 1972: 182.
- Wohlens Kemiske Fabrikker. Indehaver Hans Jørgen Jensen. Tønder. 1948: 127.
- Wohlert, Kaj Christian Tarp. Aarhus. 1941: 93. 1950: 169. 1951: 44. 1960: 120.
- Wohlert, Ludvig. Aarhus. 1946: 17. 1950: 113. 1964: 230.
- Woldum, C. Horsens. 1911: 224.
- Wolff & Kaaber Trading, I/S. Farum. 1966: 159.
- Wolff, Jørgen, Tapetserer og Dekorator. Indehaver: Adolf Wolff. Gentofte. 1967: 52
- Wolff's, Jørgen, Møbelsnedkeri. Indehaver Chr. A. Wolff. Gentofte Komm. 1943: 259. 1944: 89.
- Wolffhechel, H. Haderslev. 1957: 87.
- Wollny, Viggo, I/S. 1953: 98. 1968: 186.
- Wollny, Viggo, - Guldsmedie. Hørsholm. 1972: 97.
- Wolthers & Søn. Odense. 1943: 143. 1960: 231.
- Wondercake, Wonderbread, Wonderbiscuits ved O. Petersen. 1964: 245.
- Woodhouse Trading v/ Stig Høegh-Johansen. Gentofte. 1962: 68.
- Woolcotex ved I. M. Sivertsen. Gentofte komm. 1953: 106.
- Woolrych & Thomsen. Søllerød. 1970: 261.
- Workson Mogens Graae. 1970: 75.
- World Brands Distributors v/ grosserer O. E. Andersen. 1961: 126.
- World Features v/ Wilhelm Willersted. Glostrup. 1965: 64. 1967: 47.
- World Features v/ Wilhelm Willersted. 1967: 51.
- World-Wide, established 1949, Danish Spoon and Stick Manufacturere ved Eigil Pedersen. Vester Åby komm. 1962: 77.
- World's-Best Gummivarefabrik v/ Erling Hjorth. Århus. 1964: 21.
- Worm, Anthony. 1889: 100. 1895: 5. 1899: 160. 1906: 154. 1908: 272. 1911: 235 (2 Anm.). 1912: 120. 1920: 105. 1930: 66. 1942: 167. 1947: 109. 1952: 183. 1955: 140. 1961: 122. 1967: 11.
- Worm, G., & Søn. 1939: 224. 1967: 99.
- Worm, Ludvig. 1916: 114. 1950: 106.
- Worm, Valdemar. Aalborg. 1948: 9. 1970: 83.
- Worms Radio's Efft. ved Dan Kampmann Sørensen. Lyngby-Tårnbæk. 1965: 62.
- Worms Sandkagebageri. Rødovre. 1966: 121.
- Wornings, Lauritz, Efft., fh., ved Aa. Bjørn-Jensen. Nørresundby. 1946: 124. 1948: 46. 1956: 191.
- Wornings, Lauritz, Efft., fh., Aa Bjørn-Jensen. Aalborg. 1946: 65. 1948: 190. 1964: 133. 1967: 263. 1972: 248.
- Worthmann & Søn. Vilstrup sogn. 1949: 140.
- Wosniak J. v/ Josef Wosniak. Fjeldsted-Harndrup komm. 1967: 16, 197.

- Wotan Associated Industries v/ A. O. Wenzel. Glostrup komm. 1953: 174.
- Wotan, Interessentskabet, ved H. O. S. Hermansen. Ringsted 1927: 10 (2 anm.), 121/122.
- Wrang og Jensen. 1963: 9.
- Wroblewski, Otto B. 1889: 2. 1916: 147. 1919: 7. 1925: 229. 1958: 15. 1971: 241.
- Wulff & Rønnest. Esbjerg. 1970: 76.
- Wulff, B., og Søn. Herstedernes komm. 1966: 213/214.
- Wulff, Flemming G. 1925: 233. 1926: 191. 1945: 70. 1946: 75. 1951: 59. 1952: 92. 1956: 11. 1959: 194. 1969: 155.
- Wulff, Hans, og Helmer Christensen. Øse komm. 1958: 6.
- Wulff, Johannes. Hobro. 1920: 173. 1947: 85. 1949: 208.
- Wulff, Rudolf, og Sønner. Vordingborg 1952: 129. 1956: 130.
- Wulff, W., & søn. Maribo. 1955: 122. 1956: 117.
- Wulff's, Jørgen, Boghandel ved Wulff og Klarskov Nielsen Holbæk. 1953: 256. 1957: 257.
- Wulff's, Niels, Enkes Efterfølger ved J. Ilansen. Kallundborg. 1914: 44.
- Wulf-tecnic I/S v/ E. Wulf-Andersen & Ove Jørgensen. Kolding. 1971: 214. 1972: 57.
- Würth, Julius. Gentofte. 1967: 132. 1970: 19, 155.
- Würtz Renserier. Poul Würtz. 1944: 86.
- Würtz Vaskerier. 1958: 143.
- Würtzen & Comp. 1940: 98.
- Wüstenberg, Axel A. 1933: 81.
- Währens, B., og Søn. Frederikshavn. 1957: 174.
- Wæver, Clara. 1917: 246, 275, 282. 1950: 143.
- Wæverstrøm, Ernst. Rødovre. 1971: 17.
- Wæverstrøms, V., kosmetiske klinik. Fr.-berg komm. 1961: 46, 63, 67.
- Wøldike & Co. Rødovre komm. 1945: 85. 1967: 219.
- Wørishøffer, H. P., & Co. 1941: 143. 1945: 120. 1966: 6.
- X-**Tex** v/ B. Bruun. Farum. 1964: 12.
- Y**acht-Center v/ N. O. Brandt Johansen. Søllerød. 1969: 211.
- Yachtcleaner v/ Alice France Sørensen. 1968: 117.
- Yacht-ferie v/ L. O. Thomsen og H. C. Vosgerau. Skanderborg. 1972: 26.
- Ydby og Omegns Brugsforening. 1943: 13, 192. 1954: 129. 1960: 227. 1964: 29/30. 1967: 159.
- Ydby Teglværk v/ Jacob Hestbeck & Søn. 1968: 170.
- Yde, O., & A. Bovbjerg I/S. Hardrup-Søllerød komm. 1969: 169.
- Yding Brugsforening. 1931: 197/198. 1936: 68. 1937: 81. 1941: 75.
- Yesterday Shopping v/ Jørgen Steckhahn. 1972: 125.
- Yhman, Povl. 1955: 29.
- Yngre Kunst's Salgs-Central. II. Vedels-hage. 1937: 24.
- Yngve Ek v/ L. Nørgaard og E. Lyngholm. Århus. 1971: 171.
- Young Partner v/ F. L. Lundsbjerg. Holbæk. 1972: 36.
- York ved Svend Aage Nyholm Christensen. Aalborg. 1956: 238.
- Your Bookshop v. E. Sandemand Petersen. 1967: 15.
- Your Pipe Shop v/ E. Thurmann. 1967: 206.
- Yrsa, Dansk Frugt i Kommission ved L. Meldgaard. Frederiksberg. 1941: 6. 1972: 224.
- Ysbæk-Nielsen & Co. Østerlars-Gudhjem komm. 1963: 142, 166.
- Ytzen & Kamp Jensen, bygnings- og maskinsnedkeri. Guldager komm. 1964: 147.
- Yucca v/ Marius Jensen. Dalum komm. 1958: 28.
- Yvonne Damehatte v/ J. & A. Siefert & Co. 1965: 171.
- Yvonne damehatte ved J. Siefert, A. Siefert, John Siefert og Arne Siefert. Lyngby-Tårnbæk komm. 1963: 151.
- Z** B. Guld v/ Zenia Larsen. 1972: 38.
- Zabett v/ Birkebæk & Schmidt. Herning. 1971: 1.
- Zach modeller ved Kai Erik Zachariassen. 1969: 245.
- Zacharias, F., Magasiner. 1905: 44. 1931: 27, 90. 1951: 235.

- Zachariassen, N. Korsør. 1905: 121. 1947: 163.
- Zachariassens, Poul Boghandel. Lyngby. 1937: 203.
- Zacho Foto ved Carl Johan Zacho og Jørgen Bek. Viborg. 1965: 72.
- Zacho, Kjeld, Agenturforretning. Ringsted. 1956: 6, 132.
- Zacho-Lind's, Sv., Eftf. Frederiksberg komm. 1960: 175.
- Zansø Møbler v/ Harly Sørensen. Esbjerg 1966: 214.
- Zander, Gottfred, & Co. Frederiksberg. 1971: 249.
- Zanker-Rensning ved Werner Kahle. Næstved. 1961: 71.
- Zarina Mode I/S v/ Sonja Holm og Karen Juhl & Co. Åbenrå. 1970: 57, 102.
- Zeberg og Larsens Skråderetablissement. Horsens. 1954: 11. 1957: 16.
- Zecco ved Grethe Albertsen. Slagelse. 1946: 63.
- Zeeberg, A. M., & Søn. Horsens. 1940: 106. 1946: 106. 1962: 187.
- Zeeberg, N. P., og Co.'s Efterfølgers Efterfølger. Horsens. 1937: 57.
- Zejo-Reklame v/ John Jensen, Henryk Pahluch og Benny Zebis. 1963: 242.
- Zeltner, Vald. 1938: 26, 207.
- Zenith Import & Eksport v/ Aage Thatis Hansen. Korsør. 1966: 4.
- Zenith Trading Agency v. I. Sheikh. Frederiksberg komm. 1962: 97.
- Zepia ved J. van der Zee. Lyngby-Tårnbæk. 1972: 15.
- Zett tegneartikler v/ W. Jokinen. Aarhus. 1959: 171.
- Zeuner's, Jacob, Eftf.s Efterfølgere, Sv. Dal Jensen & Frants Orla Nielsen. Aarhus. 1953: 118.
- Zeuhen, Th., & Sønner. Vesterø, Læsø. 1948: 72.
- Ziba v. K. B. Jørgensen. Frederiksberg komm. 1961: 177.
- Zidox-Import v/ Ejvind Pedersen. Gladsaxe. 1970: 19.
- Ziegler, J. byggekeramik. Vordingborg. 1972: 69.
- Zieglers, F., Forkromningsanstalt. 1949: 164. 1967: 8/9.
- Ziirsen, Hans. Frederiksberg komm. 1957: 31. 1958: 127.
- Ziirsen, Hans 1925: 257. 1963: 231.
- Zillmers El- & Gasudstyr. Frederiksberg komm. 1959: 89.
- Zimling, Knud. 1956: 70.
- Zimmermans, I. W., Eftf. Frederiksberg. 1926: 219.
- Zimmermann-Petersen & Co. Gladsaxe. 1968: 225.
- *Zinck, Herman. Odense. 1953: 179. 1960: 236. 1961: 189. 1972: 97.
- Zinck, Herman, I.S. Odense. 1972: 107, jfr. 97.
- Zinck, Jens Larsen Christensen. Aalborg 1911: 220.
- Zincks Glaslamin, Sønder Tranders komm. 1965: 169.
- Zinglersen, Zinklar, & Co. 1921: 9. 1927: 133. 1946: 133.
- Zinko v/ Per Johansen. Gentofte. 1972: 152.
- Zinn-Illansen & Bertelsen. 1915: 246. 1928: 44.
- Zirita ved Børge Andersen. 1955: 174. 1957: 114.
- Zoma Elektronik v/Peter Zoffmann. 1969: 237.
- Zootex ved G. Follender. Gentofte. 1969: 27.
- *Zorde, L. & A. Gladsaxe. 1967: 174. 1972: 65.
- Zornig og Søn. 1954: 206. 1968: 76.
- Zwicki, Louis. 1953: 34. 1963: 86.
- Æbelø & Christensen, Løjt komm. 1952: 90.
- Æbelø, J. P., I/S. Egersund. 1971: 195.
- Ægeco v/ A. Sørensen. Tårnby komm. 1964: 17.
- Ægeksperten Selandia v/ P. Andersen 1951: 254.
- Ægidius. II. Frederiksberg. 1946: 169.
- Ægir Auto v/ E. Carlsen & K. S. Jensen. 1969: 209.
- Ægmadsen v. Dreijer og Aa. Hassenkam. Nykøbing F. komm. 1957: 19. 1958: 142. 1971: 260.
- *Ækvator v/ Robert Hald. Århus. 1957: 77. 1972: 218.
- Ækvator ved Egon Henry Kristiansen. Århus. 1972: 218.
- Ærø Design v/ Gert Petersen og Bent Gregeresen. Marstal. 1969: 55.
- Ærø-Modeller v/ Karen og Gert Petersen. Store Rise. 1971: 174.
- Ærø Møbelmagasin ved M. J. Rasmussen og Co. Ærøskøbing. 1948: 121.
- Ærø Osteexport v/ Eva Winther. Asminderød-Grønholt komm. 1963: 56/57.

- Ærøskøbing-Tranderup Sparekasse, Ærøskøbing, 1967: 244. 1969: 180. 1970: 81, 100, 206, 250. 1971: 123. 1972: 170, 228.
- Ærøskøbing Træløstforretning ved Thomas Hansen og H. Wulff. 1916: 338. 1948: 25. 1950: 33.
- Æskefabriken Dan ved N. Jensen Dahl. Vejle. 1924: 142. 1930: 193.
- Æskefabriken Valli v/ Kaj Nielsen. 1949: 146.
- Æsken, Parfumeri og Sygeplejeartikler v/ Sv. Gynther Jensen. Odense. 1954: 131.
- Ø ved Hansen, Lundquist og Hansen. 1970: 43.
- Øbergs, Theodor, Boghandel, Nakskov. 1895: 18. 1904: 114, 137. 1964: 180.
- Øbos II Effl. Frederiksberg komm. 1959: 95.
- Øbro Byg- og Ejendomsservice v/ K. Jørgensen. 1969: 72.
- Øbro Dentallaboratorium v/ Preben Larsen. 1961: 237.
- Øbro Foto v/ Høyer og Erafred. 1957: 216.
- Øbro-Gulve v/ Henning Jensen. 1963: 179.
- Øbro Møbler v/ Arne Sandahl. 1961: 199.
- Øbro Special Optik v/ Viggo Koldby Andersen. 1953: 228.
- *Øbro Supermarked v/ Peder Skadhede. 1961: 104. 1972: 122.
- Øbro Træ- og Finerhandel ved Jens Pedersen. 1940: 154.
- Øbros Vin & Tobak v/ Børge K. Nielsen. 1958: 79.
- *Øco, I/S, v/ Hagbard Kristiansen & Jørgen Østlund. Odense. 1958: 97. 1960: 75. 1972: 69.
- Ødis Bramdrup Brugsforening. 1925: 300.
- Ødis og Omegns Brugsforening. 1926: 109. 1927: 164.
- Ødis Sogns Spare- og Laanekasse. 1922: 256. 1925: 149. 1928: 208. 1933: 236. 1937: 19. 1938: 271. 1939: 135. 1941: 202. 1947: 132. 1949: 173. 1950: 172. 1954: 183. 1956: 180. 1957: 154. 1960: 184. 1966: 74. 1968: 22/23, 31/32.
- Ødsted Autoværksted v. Poul Nielsen. 1950: 92.
- Ødum Brugsforening. 1915: 19. 1916: 306. 1917: 457. 1923: 248. 1924: 72. 261. 1926: 180. 1928: 159. 1929: 178. 1932: 179. 1942: 205. 1953: 70. 1964: 28. 1965: 15.
- Ødum Teglværk, I/S v/ E. C. Hansen og K. E. Hansen. Ødum-Hadbjerg komm. 1965: 114.
- Øelunds Fiskefars- og Filétfabrik. 1952: 100.
- Øernes Flisemonternig v/ Henning A. Hansen. Tåsinge komm. 1969: 98.
- Øernesolie Import v/ A. M. Christensen. Holbæk. 1963: 166.
- Øhlenschläger, Axel. 1922: 221. 1927: 6. 1928: 231. 1939: 224. 1940: 42. 1946: 133. 1948: 99.
- Økjær Mosebrug. Sparkjær. 1895: 66.
- *Økonomilageret ved Jens Yde. Skive. 1964: 112. 1972: 135.
- Økopiano v. Hugo Pøckel, Frederiksberg komm. 1963: 198.
- Øland Sogns Spare- og Laanekasse. Østerby. 1901: 86. 1914: 207. 1917: 187. 1923: 122. 1928: 180. 1931: 37. 1938: 35, 217. 1942: 94. 1953: 122. 1964: 20.
- Ølby, Asp og Fausing Sognes Spare- og Laanekasse. Fausing. 1889: 407. 1899: 175. 1905: 62. 1910: 197. 1914: 187. 1930: 260. 1931: 243. 1933: 278. 1938: 303. 1939: 173. 1943: 42. 1951: 167. 1954: 14. 1956: 258. 1958: 253. 1962: 166/167. 1966: 165. 1971: 191.
- Ølby Brugsforening. Højelse komm. 1967: 54.
- *Ølby Fausing Vareindkøbsforening. 1920: 95. 1972: 7.
- Ølgod Brugsforening. 1916: 426. 1958: 89. 1968: 120.
- Ølgod Lokalforening Ølgod komm. 1968: 167.
- Ølgod Planteskole ved Erik Dejgaard Sørensens og Co. 1968: 86.
- Ølgod smede- og maskinforretning ved Hjalmar Hansen. 1965: 218.
- Ølgod Sparekasse. 1969: 178.
- Ølholm Møbelfabrik ved N. Omann & Søn. 1926: 86. 1934: 127. 1935: 23. 1936: 209. 1970: 214.
- Øllgaard, A. A., I/S. Bramminge komm. 1957: 196. 1964: 228. 1971: 196.
- Ølsted El-installation v/ A. & C. G. Clausen. Ølsted, Trige-Ølsted komm. 1962: 56.

- Ølsted Kalksandstensfabrik v/ H. J. Henriksen & G. Kähler, Roskilde. 1961: 4.
- Ølstrup Andelsmølle. Ølstrup Mejeriby. 1923: 271.
- Ølstykke Auto v/ Brdr. Stubbe. 1962: 211.
- Ølstykke Ny Oliefyrservice ved Per Sternberg Nielsen. 1971: 7, 114.
- Ølstykke Ny Varmeservice v/ P. Sternberg Nielsen. 1971: 7, 114.
- Ølstykke Oliefyrservice ved Per Sternberg Nielsen. 1971: 7.
- Ølstykke Radio og TV ved J. J. L. Sørensen. 1971: 183.
- Ølstykke Trælasthandel v. Carl Melchior & Søn. 1964: 186.
- Ølstykke VVS forretning ved Tony Schmidt. 1968: 157.
- Ølstykke Varmeservice ved Per Stenberg Nielsen. 1971: 7.
- Ømarks Kjøler v/ P. & D. Ømark. Aarhus 1953: 58.
- Ønskebo I/S v/ E. Jensen og E. Nicolaisen. 1956: 94. 1972: 54.
- Ønskebo v/ N. P. Nielsen. Horsens. 1942: 115.
- Ønskebolig, Nykøbing F., v. Gunnar Hansen. 1956: 151. 1967: 75.
- Ønskehatten v/ Helga Mølgaard. Ålborg. 1964: 202.
- Ønskehjem ved Linda Wulff. Frederiksborg Komm. 1943: 139. 1955: 107. 1957: 49. 1966: 41.
- Ønskehjørnet forhen Ønskekælderen, Hobby og Legetøj v/ Inge-Lise Carstensen. Viborg. 1970: 17.
- Ønskehuset ved Nielsen og Clausen. 1963: 29.
- Ønskekjolen ved E. Bigler. 1960: 187.
- Ønskekøkkenet v/ G. K. Sørensen. Ålborg. 1967: 263.
- *Ønskemøbler v/ J. Aarestrup Michaelsen, Lyngby-Tårnbæk komm. 1956: 84. 1966: 23. 1972: 140.
- Ønskemøbler v/ R. Aarup. Århus. 1968: 121.
- Ønske-Møbler-Vejen v/ N. E. Jensen. 1966: 196.
- Ønsketøj v/ Børge Christensen. Kolding. 1965: 46.
- Ørbech, F., & Søn. Frederikshavn. 1937: 54, 183. 1951: 42.
- Ørbech, E., Petersens Maskinfabrik, Herlev. 1970: 117.
- Ørbeck's, C., Eftf., forh. 1944: 137. 1953: 234.
- *Ørby og Omegns Brugsforening. 1913: 214. 1917: 21. 1970: 226. 1972: 205.
- Ørbæk Brugsforening. 1903: 113. 1913: 80. 1959: 128. 1968: 73.
- Ørbæk børstefabrik v/ Paul M. Frederiksen. 1949: 99.
- Ørbæk møbelfabrik v/ V. Lunding. 1954: 225.
- Ørding Brugsforening. Ljørslev-Ørding komm. 1967: 174.
- Ørestad kemisk fabrik ved E. Monrad Sie. 1965: 216.
- Ørestadens Tandteknik v/ Esben Frøslev Pedersen og Vagn Rongsted Sørensen. Helsingør. 1971: 243.
- Øresundshuset v. A. Hjort Andreasen. 1963: 142.
- Øresundsvejs Selvbetjeningsvaskeri v/ Carl E. Jacobsen. 1962: 218.
- Ørholm og Omegns Brugsforening. 1919: 233. 1940: 81, 182. 1945: 73. 1961: 97/98. 1970: 188.
- Ørne-Apoteket v. E. Høst Madsen. 1931: 47.
- Ørnen v/ H. C. Hansen. Esbjerg. 1937: 124.
- Ørnen ved Anker Petersen. 1934: 87/88.
- *Ørnhøj Vindue- og Dørffabrik I/S v/ Chr. Thømsen & Søn. Nr. Ommø komm. 1969: 230. 1972: 52.
- Ørnsø Metalstøberi ved Nielsen og Sørensen. Silkeborg. 1947: 19.
- Ørnsø Savværk, v/ Knud Nielsen og Laura Nielsen. Silkeborg. 1964: 50, 123.
- Ørntoft, P. Brabrand-Aarslev komm. 1956: 212. 1963: 243.
- Ørregaard & Olin. 1920: 249. 1935: 132.
- Ørregaard, Axel. 1933: 198. 1940: 26. 1942: 122. 1945: 153. 1946: 115. 1960: 152. 1962: 48/49. 1963: 69. 1966: 218.
- Ørridslev Brugsforening. Ørridslev komm. 1967: 180/181.
- Ørskov, N. P., & Søn. Snejbjerg komm. 1964: 155.
- Ørskov, Torben, & Co. 1956: 37.

- Ørskovs Stålskibsværft v/ A. Ørskov Christensen. Frederikshavn. 1966: 177. 1969: 223.
- Ørslev Sogns Spare- og Laanekasse. 1889: 5. 1892: 25. 1894: 33. 1896: 38. 1906: 60. 1908: 39. 1911: 74. 1914: 46. 1916: 89. 1919: 78. 1928: 175. 1932: 149. 1933: 225. 1939: 230. 1940: 184 (Se Spare- & Laanekassen i Ørslev Sogn) 1955: 104.
- Ørslev Sparekasse. 1969: 88.
- Ørslev Træindustri v/ Ernst Nielsen. 1966: 83.
- Ørslykke brugsforening. Horslunde-Nordlund komm. 1967: 77.
- Ørsted Brugsforening. Glamsbjerg komm. 1967: 74/75, 131.
- Ørsted og Omegns Sparekasse. 1907: 254. 1908: 259. 1910: 306. 1912: 56. 1914: 233. 1915: 203. 1918: 278. 1927: 118. 240. 1938: 249. 1939: 132. 1944: 100. 1945: 51.
- Ørsten, Poul Christian. 1959: 83.
- Østen er Rød v/ Berger, Bille og Larsson. 1971: 182, 231.
- Østend-Møbler ved W. Stöckler & Søner, I/S. Esbjerg. 1962: 147, 263.
- Ørstrøms frisørsalon v/ Grete Ørstrøm og Hans Ørstrøm Nielsen. Gentofte komm. 1951: 61.
- Ørting & Jørgensen. 1958: 153. 1960: 254.
- Ørtoft Brugsforening. 1919: 213. 1922: 61. 1923: 96/97. 1925: 242. 1953: 32. 1965: 133.
- Ørum, Ludvig. 1929: 131. 1956: 231. 1968: 144.
- Ørum automobilforretning ved Bertelsen og Hoe. Ørum. Djursland. 1954: 22.
- Ørum Autoværksted v/ Aksel Møller Madsen og Kresten Foss Christensen. 1967: 10.
- Ørum brugsforening. Ørum-Djurs komm. 1955: 5, 85, 193. 1961: 1/2. 1962: 22. 1963: 16, 119. 1966: 19. 1967: 102. 1968: 32. 1970: 46. 1971: 30. 1972: 113.
- Ørum Dj. sparekasse. 1972: 73.
- Ørum Handel- & Konstruktionsfirma. 1964: 10.
- Ørum Maskinfabrik v/ Uffe og Villy Pedersen. Ørum-Viskum-Vejrum komm. 1963: 2. 1972: 99.
- Ørum Sogns Spare- og Laanekasse. 1889: 13. 1890: 77. 1892: 80. 1893: 74. 1894: 79. (2 Anm.). 1895: 11, 85. 1896: 110. 1897: 100. 1898: 121. 1899: 124. 1900: 123. 1901: 124. 1906: 170. 1907: 184. 1916: 268. 1920: 218. 1925: 100, 297. 1927: 87. 1928: 103. 1930: 211. 1938: 161. 1942: 159. 1943: 247. 1946: 179. 1956: 23. 1961: 71, 218. 1972: 73.
- Øsby Byggematerialer - bülow - . 1969: 243.
- Øsby og Omegns Brugsforening. 1957: 131.
- Øse Brugsforening. 1961: 149.
- Øsløs Brugsforening. 1912: 168. 1916: 26. 418. 1920: 91, 256. 1922: 251. 1924: 277. 1925: 269. 1931: 259. 1932: 220. 1934: 242. 1935: 245. 1936: 223. 1938: 244. 1939: 210. 1940: 187. 1942: 201. 1943: 216. 1945: 128. 1946: 193. 1947: 167. 1948: 174/175. 1949: 169. 1950: 188. 1951: 234. 1953: 222. 1955: 30. 1956: 255. 1957: 252. 1959: 248. 1960: 183. 1961: 13. 1963: 179. 1967: 228.
- Østbirk og Omegns Sparekasse, filial af Landbosparekassen i Horsens. 1965: 140. 1967: 206, 1969: 8.
- Østbyens Farvehandel ved P. Ejby Rasmussen. Aalborg. 1950: 89.
- Østbyens Købmandshandel ved Egon O. Andersen. Hals. 1948: 46.
- Østbyens Sparekasse, Filial v/ Landbosparekassen i Aalborg. Aalborg. 1953: 231.
- Øster Alling Brugsforening. Gl. Estrup komm. 1967: 24.
- Øster Assels Boghandel v/ Mette og Ane Kirstine Pedersen. 1961: 1.
- Øster Assels Brugsforening. 1960: 263.
- Østerbro Boghandel v. Børge Pyndt. Nykøbing F. 1948: 85.
- Østerbros Cyklebørs v/ Knud Nielsen. 1954: 108.
- Østerbros El-Installationsforretning v. Niels Thomsen. 1958: 190.
- Østerbros Flaskehandel ved V. A. Nielsen. 1930: 182.
- Østerbros Gentleman-Service v. F. Møller. 1945: 45.
- Østerbro Isenkram v/ S. Aa. Svendsen. Aalborg. 1953: 39.
- Østerbro Karosserifabrik v/ Morten Nielsen. 1958: 10.

- Østerbro-Kiosk ved Marie Mikkelsen & Aa. Mikkelsen. Alborg. 1957: 87.
- Østerbros Korsetmagasin. Else Kure. 1938: 4.
- Østerbros Kolonial- og Kaffehus ved G. Wiinholt. 1932: 94.
- Østerbro Krone-Magasin. Hannah Bentow. 1953: 157.
- Østerbros Kulhandel v/ M. P. og H. C. Ilansen. 1944: 154.
- Østerbros Ligkistemagasin. Palle B. Olsen. 1959: 59.
- Østerbros Messe ved Helmer Kaare Weikop 1951: 240.
- Østerbros Musik- og Instrumenthandel ved Th. Ibsens Eftflg., H. G. Hundrup. 1921: 113.
- Østerbros Paraplyfabrik, J. R. Schütten. 1931: 114. 1944: 164.
- Østerbros Porcelænsbrænderi v/ V. Røen. 1956: 27. 1967: 159.
- Østerbros Vinhandel ved Carl G. Scherfin & Co. 1924: 128, 242. 1925: 112, 179. 1928: 232. 1929: 2. 1932: 6, 143. 1936: 151, 172. 1938: 142. 1939: 202, 223.
- Ø. Brønderslev-Hallund sparekasse. 1970: 134. 1971: 101. 1972: 158/159.
- Østerby Bryggeri ved fru Kirsten Jørgensen og Børge Nellemann Jørgensen. Svanninge komm. 1957: 255.
- Østerby bryggeri og røgeri ved Børge Nellemann Jørgensen. Svanninge. 1968: 46, 95.
- Ø. Doense Brugsforening. Rold-Vebstrup komm. 1959: 10.
- Øster Egede Brugsforening. Sdr. Dalby komm. 79/80.
- Øster Egesborg Sogns Spare- og Laanekasse. 1889: 47. 1893: 16. 1906: 203. 1911: 272. 1925: 36. 1926: 54. 1929: 112. 1938: 210/211. 1939: 9. 1944: 38. 1947: 198. 1951: 253. 1962: 36. 1964: 162. 1966: 70.
- Østergaard, A. Haderslev. 1955: 85.
- Østergaard, H. C. Frederiksberg. 1911: 103. 1915: 139, 218. 1919: 201. 1932: 8. 1935: 8. 1944: 88. 1946: 99. 1957: 137. 1961: 39. 1972: 219.
- Østergaard, Louise, & Co. Silkeborg. 1953: 198.
- Østergaard, Mary. 1970: 195.
- Østergaard, Poul. Horsens. 1946: 107.
- *Østergaard, W., ved W. Valeur Østergaard og Henning Valeur Østergaard. Herning. 1959: 34. 1972: 33.
- Østergaard, W., v/ Werner Theodor Valeur Østergaard, Henning Valeur Østergaard og Jørgen Wichmann. Herning. 1972: 33.
- Østergade-Materialisten v/ Hans Larsen. Rudkøbing. 1972: 244.
- Østergaards brøddudsalg v/ Irma Johansen og Ragna Johansen. Hadsten. 1972: 127.
- Østergades Dampvaskeri, I/S, ved Brdr. Johansen. Herning. 1962: 88.
- Østergades Varehus v/ P. J. Schultz's Eftfl., Indehavere Benno Schultz og E. A. Schultz. Kolding. 1931: 222.
- *Øster Hassing og Omegns Brugsforening. 1905: 33. 1907: 295. 1909: 158. 1911: 173. 1912: 136. 1913: 163, 218. 1914: 180. 1917: 224. 1948: 26, 207. 1959: 27. 1971: 236. 1972: 169.
- Øster Hjerms og Omegns Brugsforening. 1919: 257. 1920: 134. 1921: 199. 1922: 140. 1923: 180. 1924: 141. 1926: 65/66. 1929: 123. 1930: 156. 1932: 87. 1934: 79. 1936: 20. 1942: 61. 1968: 61. 1972: 165.
- Øster Hornum Brugsforening. 1967: 168.
- Øster Hornum Sogns Sparekasse. 1889: 181. 1895: 47. 1897: 148. 1901: 85. 1906: 65. 1910: 136. 1913: 301. 1919: 183. 1923: 96. 1925: 94, 211. 1926: 32. 1928: 78. 1934: 295. 1944: 181. 1945: 143. 1947: 167. 1949: 49. 1951: 232. 1952: 190. 1954: 10. 1956: 37. 1960: 90, 262. 1964: 193.
- Øster Hurup og Omegns Brugsforening. 1916: 342. 1918: 127. 1919: 243. 1920: 170. 1923: 121. 1936: 202. 1957: 258.
- Østerild Brugsforening. 1968: 174. 1970: 88. 1972: 167.
- *Østerild og Omegns Brændselsforretning v/ Thorvald Pedersen. 1953: 10. 1972: 209.
- Øster Jølby Brugsforening. Galtrup-Øster Jølby komm. 1960: 262/263.
- Østerlars Brugsforening. 1934: 116. 1937: 50. 1940: 228/229. 1942: 52. 1944: 64. 1945: 6. 1949: 11. 1951: 38. 1952: 15, 264. 1954: 30. 1955: 45. 1957: 106. 1959: 38. 1967: 204. 1971: 203.

- Østerlars Savmølle v/ H. O. Kofoed og Sønner. 1961: 37.
- Øster-Lindet og Omegns Brugsforening 1939: 197. 1949: 141.
- Østermarie Manufakturhandel v/ A. Engell-Kofoed. 1956: 67.
- Øster Mølle Savværk ved Thomas Petersen og Otto Møller. Skjold Komm. 1948: 125.
- Østers-Bar'en ved Hedevig Davidsen. Fr.-berg komm. 1961: 63.
- *Øster Sundby og Omegns Brugsforening. 1932: 174. 1933: 160. 1934: 73. 1954: 64. 109. 1955: 59. 1957: 88. 1958: 62. 1959: 149. 1963: 58. 1968: 62. 1969: 112. 1970: 68. 1972: 7.
- Øster Svenstrup og Omegns Brugsforening. 1921: 23. 1929: 170. 1935: 295. 1950: 222. 1961: 28. 1972: 52.
- *Øster Svenstrup Sogns og Omegns Sparekasse. Skovsgaard. 1914: 181. 1916: 197. 1917: 374. 1918: 223. 1929: 305. 1932: 154. 1934: 242. 1938: 244. 1939: 83/84. 1945: 161. 1952: 187. 1955: 203. 1960: 101. 232/233. 1968: 118. 1972: 233.
- Østertorvs Kontantforretning ved H. E. Christensen. Skive. 1930: 83.
- Øster Tørslev Andels Foderstofforretning. 1966: 38.
- Øster Tørslev Brugsforening. 1890: 126. 1892: 55. 1893: 28. 1895: 11. 1897: 26. 1899: 69. 1901: 14. 1903: 20. 1905: 17. 130. 1907: 50. 1910: 21. 1911: 27. 1912: 84. 1913: 49. 1914: 93. 1915: 40. 1916: 66. 1917: 79. 1918: 154. 1919: 137. 1920: 71. 1921: 75. 1922: 59. 1923: 67. 1924: 66. 1925: 93. 1926: 58. 1927: 61. 1928: 56. 1930: 108. 1931: 99. 1932: 80. 1933: 137. 1934: 72. 1935: 63. 1936: 64. 1937: 53. 1938: 59. 1939: 58. 1940: 54. 1941: 73. 1942: 55. 113. 1943: 57. 1944: 42. 1954: 112. 1957: 46.
- *Øster Tørslev Karosserifabrik ved A. Woldstedlund. 1929: 204. 1972: 45.
- Øster Ulslev Købmandshandel ved A. G. Jørgensen og H. E. Jørgensen. 1926: 198. 1933: 62.
- Ø. Ulstrup og Omegns Brugsforening. Nørre Tranders Komm. 1933: 12. 1954: 85. 1965: 91.
- Øster- og Vesteralling Sognes Spare- og Laanekasse Østeralling Sogn. 1895: 69. 1913: 221. 1918: 154. 1929: 178. 1930: 212. 1935: 297. 1939: 171. 1940: 58. 1951: 128. 1952: 19. 1961: 142. 1962: 226. 1963: 134. 1971: 174. 1972: 223.
- Øster- og Vester-Han Herreders Spare- og Laanekasse. Elmelund. 1889: 438. 1891: 114. 1899: 102. 1905: 80.
- *Østervold Træhandel v/ Erik Jensen. 1956: 16. 1972: 117.
- *Ø. Vraa Brugsforening. 1915: 258. 1929: 205. 1955: 33. 1972: 136.
- Østervrå El-Compagni v/ P. E. Andreasen, Per og Jørgen Therkildsen. 1971: 219. 1972: 32. 53 54.
- Øster Ørum Brugsforening. 1940: 214.
- Østhimmerlands Radio-Service ved Georg Jørgensen. Hadsund. 1955: 199.
- Østjydske Andels Grovvarerforening. Hedensted. 1968: 83, 135.
- Østjydske autokøler service v/ L. Thomsen, Randers. 1965: 12.
- Østjydske Automobillager ved N. Chr. Jensen Horsens. 1946: 68.
- Østjydske Finerings-Central I/S v/ B. Nielsen & K. Jørgensen, Abyhøj. 1965: 157.
- Østjydske Flaskegasdepot ved H. Christensen. As-Klakring komm. 1949: 103.
- Østjydske Frøavlerforening. Odder Kommune. 1907: 49. 1913: 140. 1917: 192. 1919: 327. 1924: 164. 1928: 37. 1935: 247. 1936: 252. 1939: 236. 1941: 236. 1944: 204. 1945: 145. 1947: 190. 1948: 209.
- Østjydske Isoleringsforretning v/ H. K. Hansen. Fredericia. 1959: 199.
- Østjydske Kalkværk og Skærfefabrik v/ Ludvig Nielsen. Vejby-Risskov komm. 1956: 58.
- Østjydske Kloakfjernsyn v/ Bent Højlund Kristensen. Vejle. 1971: 119.
- Østjydske Kloakservice v/ B. Dalsgaard Horsens. 1968: 10.
- Østjydske Konfektionsfabrik ved Gregers Nielsen. Korning pr. Hatting. 1945: 129.
- *Østjydske Konserverfabrik, Andelsselskabet. Odder komm. 1951: 260. 1972: 190.
- Østjydske Kontor Service ved Henning Sørensen. Horsens. 1950: 35.
- Østjydske Kurvefabrik v/ Gunne Lassen. Horsens. 1943: 172.
- Østjydske Kølleteknik v/ B. Johansen, Abyhøj, Aby komm. 1962: 63.

- Østjydske Maskinførretning v/ N. Chr. Jensen, Horsens, 1941: 177.
- Østjydske Metallisering v/ C. Lorentzen og Søn. Åbyhøj, Åby komm 1960: 37.
- Østjydske Møbelfabrik v/ V. B. Lauridsen. Tørring komm. 1960: 142.
- Østjydske Olie v/ J. O. Frantzen, Skanderborg, 1970: 183.
- Østjydske Papir ved Bent Clausen og Co. Sønderborg, 1959: 67/68.
- Østjydske Papir Compagni ved Fr. P. Obel. Odder komm. 1957: 95. 1958: 74.
- Østjydske Reklame-Bureau v/ N. C. Thomsen. Grenå, 1963: 214.
- Østjydske Vinhandel v/ Frede Matthiesen. Haderslev, 1970: 62.
- Østjydske Værktøjssliberi I/S ved Emunn Hoffmann Thage og Leon Madsen. Galten-Vissing komm. 1964: 93.
- Østjydske Andelsslagterier A. m. b. A. Hadsten, 1971: 200, 218. 1972: 147/148.
- *Østjyllands Avis ved Otto Preben Elmenhoff Winge og fru Vibeke Elmenhoff Lund, Randers, 1968: 164. 1972: 70.
- *Østjyllands Tidende v/ Otto Preben Elmenhoff Winge og fru Vibeke Elmenhoff Lund, Randers, 1968: 164. 1972: 70.
- Østlige Øers Mælke-Udvalg, De. Ringsted, 1965: 58/59 (3 anm.), 91. 1970: 83/84, 132.
- Østlige Øers Prøvestation for Slagtekyl-linger I/S. Ringsted, 1963: 17, 196.
- Østofte brugsforening, 1967: 66, 133, 156.
- Østrup Brugsforening, 1927: 138/139, 114. 1943: 100, 213. 1945: 125. 1947: 199. 1955: 203.
- Østrup og omegns brugsforening. Gislum-Vognsild komm. 1958: 79.
- Østrupgaard Konserves I/S v. A. Chr. Trentel-Hansen og Arne Ludvigsen. Ilastrup komm. 1954: 245.
- Østsjællands Boghandel ved G. Klüwer Johansen, Strøby, 1944: 80.
- Østsjællands Bremse- og Koblings-service ved Henning Alfred Pedersen, Karise, 1970: 164.
- Østsjællands Drops- og Chokoladelager ved Jens Larsen, Kjøge, 1906: 179.
- Østsjællands Lucernegrønmelsfabrik, Herfølge, ved H. I. Johansen og E. Pedersen, 1956: 190.
- Østsjællands Murer- og Betonentreprise v/ Hostrup og Nielsen, Skovbo, 1972: 43.
- Østrup Dørfabrik, I/S, ved Aksel Moth Vestergaard og Bjarne Kragh Jensen. Gislum-Vognsild komm. 1965: 82.
- Øst Vask v/ Peter Hansen Majlund, Greve-Kildebrønde komm. 1962: 208.
- Østved-Hansen, 1964: 5.
- Østvendssyssel Folkeblad — Dybvad Bogtrykkeri ved bogtrykkerne German Pilegaard og Arnold Loft Hansen, Skæve komm. 1964: 256.
- Øtex Tekstil en gros, Villy Hansen, 1961: 162.
- Øverød snedkeri ved Erik og Sigurd Hansen, Søllerød komm. 1962: 134.
- Øvlisen, Hans & Søn, Aarhus, 1944: 170. 1955: 108.
- Øxnebjerg Brugsforening, 1937: 214. 1964: 49.